

# 建信鑫利灵活配置混合型证券投资基金 2018 年第 1 季度报告

2018 年 3 月 31 日

基金管理人：建信基金管理有限责任公司

基金托管人：中信银行股份有限公司

报告送出日期：2018 年 4 月 20 日

## § 1 重要提示

基金管理人的董事会及董事保证本报告所载资料不存在虚假记载、误导性陈述或重大遗漏，并对其内容的真实性、准确性和完整性承担个别及连带责任。

基金托管人中信银行股份有限公司根据本基金合同规定，于 2018 年 4 月 17 日复核了本报告中的财务指标、净值表现和投资组合报告等内容，保证复核内容不存在虚假记载、误导性陈述或者重大遗漏。

基金管理人承诺以诚实信用、勤勉尽责的原则管理和运用基金资产，但不保证基金一定盈利。

基金的过往业绩并不代表其未来表现。投资有风险，投资者在作出投资决策前应仔细阅读本基金的招募说明书。

本报告中财务资料未经审计。

本报告期自 2018 年 1 月 1 日起至 3 月 31 日止。

## §2 基金产品概况

基金简称	建信鑫利灵活配置混合
基金主代码	001858
交易代码	001858
基金运作方式	契约型开放式
基金合同生效日	2017 年 11 月 4 日
报告期末基金份额总额	477,382,045.94 份
投资目标	本基金自上而下积极、动态地配置大类资产，同时通过合理的证券选择，在有效控制风险的前提下，谋求基金资产的长期稳健增值。
投资策略	本基金充分发挥基金管理人的研究优势，在分析和判断宏观经济周期和市场环境变化趋势的基础上，动态调整大类资产配置比例，同时将严谨、规范化的选股方法与积极主动的投资风格相结合，运用自上而下和自下而上相结合的个股、个券投资策略，在大类资产配置和证券选择两个层面上实现投资组合的双重优化。
业绩比较基准	本基金业绩比较基准为： $65\% \times$ 沪深 300 指数收益率 $+35\% \times$ 中债总财富（总值）指数收益率。
风险收益特征	本基金为混合型基金，其预期收益及预期风险水平高于债券型基金与货币市场基金，低于股票型基金，属于中高预期收益和预期风险水平的投资品种。
基金管理人	建信基金管理有限责任公司

基金托管人	中信银行股份有限公司
-------	------------

### §3 主要财务指标和基金净值表现

#### 3.1 主要财务指标

单位：人民币元

主要财务指标	报告期（2018年1月1日—2018年3月31日）
1. 本期已实现收益	-20,010,495.75
2. 本期利润	-26,511,956.22
3. 加权平均基金份额本期利润	-0.0487
4. 期末基金资产净值	467,167,730.07
5. 期末基金份额净值	0.9786

1、本期已实现收益指基金本期利息收入、投资收益、其他收入（不含公允价值变动损益）扣除相关费用后的余额，本期利润为本期已实现收益加上本期公允价值变动损益。

2、所述基金业绩指标不包括持有人认购或交易基金的各项费用，计入费用后实际收益水平要低于所列数字。

#### 3.2 基金净值表现

##### 3.2.1 本报告期基金份额净值增长率及其与同期业绩比较基准收益率的比较

阶段	净值增长率 ①	净值增长率 标准差②	业绩比较基 准收益率③	业绩比较基准 收益率标准差 ④	①-③	②-④
过去三个月	-5.36%	0.64%	-1.31%	0.76%	-4.05%	-0.12%

### 3.2.2 自基金合同生效以来基金累计净值增长率变动及其与同期业绩比较基准收益率变动的比较

建信鑫利灵活配置混合基金份额累计净值增长率与同期业绩比较基准收益率的历史走势对比图

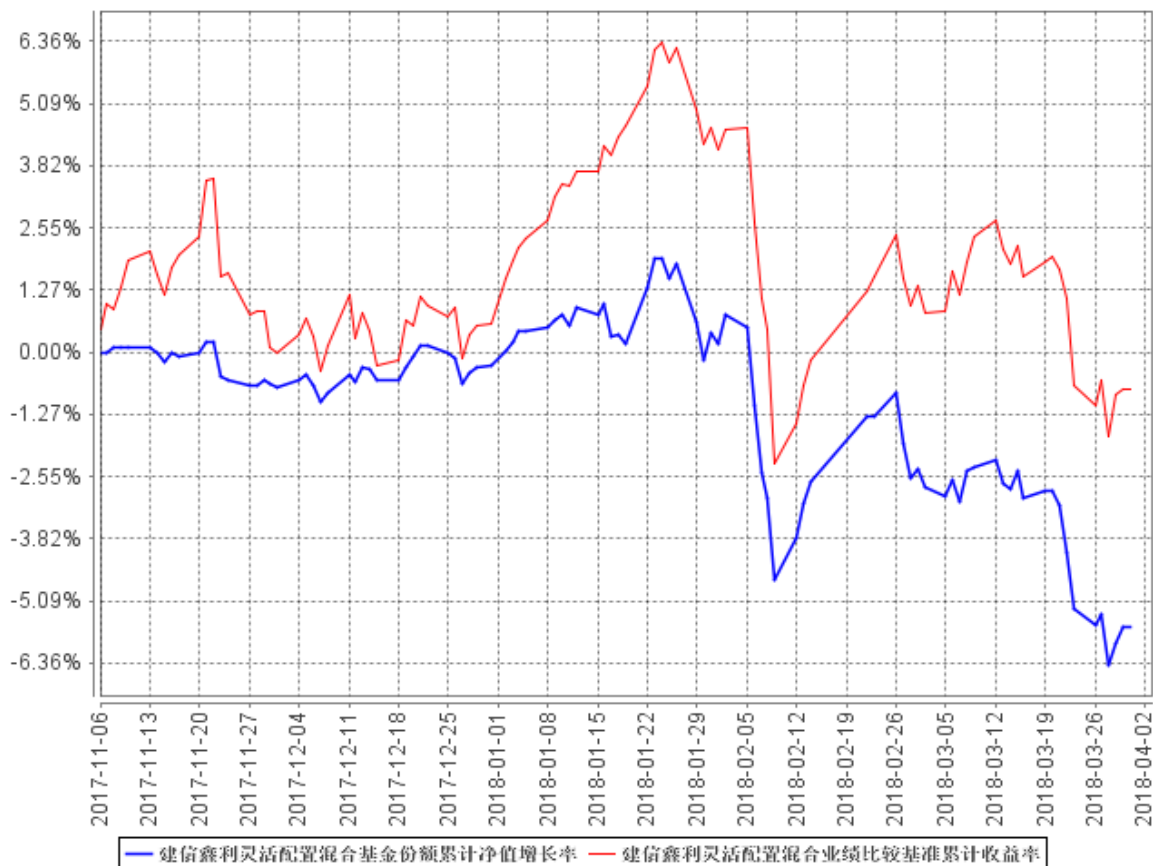

- 1、本基金由安心保本二号基金第一个保本周期到期后变更而来，基金合同于 2017 年 11 月 4 日生效。
- 2、本报告期，本基金的投资组合比例符合基金合同的要求。

## §4 管理人报告

### 4.1 基金经理（或基金经理小组）简介

姓名	职务	任本基金的基金经理期限		证券从业年限	说明
		任职日期	离任日期		
朱虹	固定收益投资部副总经理、本基金	2017 年 11 月 4 日	-	10	朱虹女士，固定收益投资部副总经理，硕士。2007 年 1 月至

	的基金经理				<p>2009 年 4 月任长城人寿保险公司债券投资助理；2009 年 4 月至 2011 年 12 月任天弘基金管理公司固定收益部总监助理；2012 年 1 月至 2014 年 5 月任万家基金管理公司固定收益部总监；2015 年 8 月至今历任我公司投资管理部副总监、固定收益投资部副总监、副总经理，2015 年 10 月 29 日起任建信安心保本二号混合型证券投资基金的基金经理，该基金于 2017 年 11 月 4 日转型为建信鑫利灵活配置混合型证券投资基金，朱虹继续担任该基金的基金经理；2016 年 1 月 4 日任建信安心保本三号混合型证券投资基金的基金经理；2016 年 6 月 1 日起任建信双债增强债券型证券投资基金的基金经理；2016 年 11 月 17 日起任建信恒远一年定期开放债券型证券投资基金的基金经理。</p>
陶灿	权益投资部总经理助理兼研究部首席策略官、本基金的基金经理	2017 年 11 月 4 日	-	10	<p>硕士，权益投资部总经理助理兼研究部首席策略官。2007 年 7 月加入本公司，历任研究员、基金经理助理、基金经理、资深基金经理、权益投资部总经理助理兼研究部首席策略官。2011 年 7 月 11 日至</p>

					<p>2016 年 4 月 22 日任建信优化配置混合型证券投资基金的基金经理；2014 年 5 月 14 日起任建信改革红利股票型证券投资基金的基金经理；2016 年 2 月 23 日起任建信现代服务业股票型证券投资基金的基金经理；2017 年 2 月 9 日起任建信回报灵活配置混合型证券投资基金的基金经理；2017 年 3 月 22 日起任建信恒久价值混合型证券投资基金的基金经理；2017 年 10 月 27 日起任建信安心保本二号混合型证券投资基金的基金经理，该基金于 2017 年 11 月 4 日起转型为建信鑫利灵活配置混合型证券投资基金，陶灿继续担任该基金的基金经理。</p>
--	--	--	--	--	----------------------------------------------------------------------------------------------------------------------------------------------------------------------------------------------------------------------------------------------------------------------------------------------------------

## 4.2 管理人对报告期内本基金运作合规守信情况的说明

本报告期内，基金管理人不存在损害基金份额持有人利益的行为。基金管理人勤勉尽责地为基金份额持有人谋求利益，严格遵守了《证券法》、《证券投资基金法》、其他有关法律法规的规定和《建信鑫利灵活配置混合型证券投资基金基金合同》的规定。

## 4.3 公平交易专项说明

### 4.3.1 公平交易制度的执行情况

为了公平对待投资人，保护投资人利益，避免出现不正当关联交易、利益输送等违法违规行为，公司根据《证券投资基金法》、《证券投资基金管理公司内部控制指导意见》、《证券投资

基金公司公平交易制度指导意见》、《基金管理公司特定客户资产管理业务试点办法》等法律法规和公司内部制度，制定和修订了《公平交易管理办法》、《异常交易管理办法》、《公司防范内幕交易管理办法》、《利益冲突管理办法》等风险管控制度。公司使用的交易系统中设置了公平交易模块，一旦出现不同基金同时买卖同一证券时，系统自动切换至公平交易模块进行操作，确保在投资管理活动中公平对待不同投资组合，严禁直接或通过第三方的交易安排在不同投资组合之间进行利益输送。

#### 4.3.2 异常交易行为的专项说明

本报告期内，本基金管理人所有投资组合参与的交易所公开竞价同日反向交易成交较少的单边交易量超过该证券当日成交量的 5%的情况有 2 次，原因是投资组合投资策略需要，未导致不公平交易和利益输送。

#### 4.4 报告期内基金投资策略和运作分析

2018Q1 市场的运行大幅超出基金经理个人的预期，在 1 月份延续 2017 年风格，白马蓝筹继续占优市场之后，在 2、3 月份，整个市场经历了极大的风格反转，以军工、TMT 为代表的高估值板块显著跑赢白马蓝筹。同时，在债券市场也出现了和年初市场一致预期大相径庭的现象，整个债券市场走势良好，利率期限曲线整体下移并陡峭化。

回顾年初对流动性的判断上来，本来预计在资管新规、防范金融风险的大环境下，各种影子银行信用通道收紧将导致实体经济层面出现一定程度的“紧信用”特征，从 1 季度信贷利率上浮的确得到印证，但是利率债、信用债利率整体下行，呈现牛市格局。Q1 季度实施的临时准备金政策以及货币基金继续放量，导致商业银行体系超额准备金率实现较大幅度提升，整个银行体系流动性是偏宽松的。“宽货币”+“紧信用”导致债券市场走强，同时对权益市场产生了影响。

Q1 季度，在政府层面上，关于科技创新的政策频出，直接提升了相关板块的估值水平。同时由于美国权益市场波动加大，叠加中美贸易摩擦，导致主板蓝筹表现较差。

在 1 季度，本基金尚处于建仓期，但由于采取了延续 2017 年风格，股票组合整体以大消费为主，在 1 月份表现尚可，但在 2、3 月份的风格切换中遭遇较大损失，在“两会”结束后，市场允许的条件下，对组合进行了局部调整，增配部分科技创新类股票，减少保险、白酒、银行等板块的配置。

## 4.5 报告期内基金的业绩表现

本报告期基金净值增长率-5.36%，波动率 0.64%，业绩比较基准收益率-1.31%，波动率 0.76%。

## §5 投资组合报告

### 5.1 报告期末基金资产组合情况

序号	项目	金额（元）	占基金总资产的比例（%）
1	权益投资	188,054,103.78	38.35
	其中：股票	188,054,103.78	38.35
2	基金投资	-	-
3	固定收益投资	115,943,171.20	23.64
	其中：债券	115,943,171.20	23.64
	资产支持证券	-	-
4	贵金属投资	-	-
5	金融衍生品投资	-	-
6	买入返售金融资产	120,000,000.00	24.47
	其中：买断式回购的买入返售金融资产	-	-
7	银行存款和结算备付金合计	64,410,274.62	13.13
8	其他资产	1,970,061.03	0.40
9	合计	490,377,610.63	100.00

### 5.2 报告期末按行业分类的股票投资组合

#### 5.2.1 报告期末按行业分类的境内股票投资组合

代码	行业类别	公允价值（元）	占基金资产净值比例（%）
A	农、林、牧、渔业	5,092,450.00	1.09
B	采矿业	10,065,463.20	2.15
C	制造业	105,537,707.08	22.59
D	电力、热力、燃气及水生产和供应业	8,201,507.94	1.76
E	建筑业	-	-
F	批发和零售业	4,895,367.90	1.05
G	交通运输、仓储和邮政业	9,613,516.30	2.06



H	住宿和餐饮业	2,903,600.00	0.62
I	信息传输、软件和信息技术服务业	3,511,986.00	0.75
J	金融业	27,451,601.78	5.88
K	房地产业	-	-
L	租赁和商务服务业	5,732,163.58	1.23
M	科学研究和技术服务业	-	-
N	水利、环境和公共设施管理业	-	-
O	居民服务、修理和其他服务业	-	-
P	教育	-	-
Q	卫生和社会工作	5,048,740.00	1.08
R	文化、体育和娱乐业	-	-
S	综合	-	-
	合计	188,054,103.78	40.25

以上行业分类以 2018 年 3 月 31 日的证监会行业分类标准为依据。

## 5.2.2 报告期末按行业分类的港股通投资股票投资组合

本基金本报告期末投资港股通股票。

## 5.3 报告期末按公允价值占基金资产净值比例大小排序的前十名股票投资明细

序号	股票代码	股票名称	数量（股）	公允价值（元）	占基金资产净值比例（%）
1	000651	格力电器	421,000	19,744,900.00	4.23
2	600887	伊利股份	475,617	13,550,328.33	2.90
3	601988	中国银行	2,629,400	10,333,542.00	2.21
4	000968	蓝焰控股	791,310	10,065,463.20	2.15
5	000333	美的集团	172,800	9,422,784.00	2.02
6	601318	中国平安	120,038	7,839,681.78	1.68
7	600019	宝钢股份	805,700	6,864,564.00	1.47
8	600872	中炬高新	291,325	6,837,397.75	1.46
9	600438	通威股份	552,200	5,864,364.00	1.26
10	601888	中国国旅	108,338	5,732,163.58	1.23

## 5.4 报告期末按债券品种分类的债券投资组合

序号	债券品种	公允价值（元）	占基金资产净值比例（%）
1	国家债券	-	-
2	央行票据	-	-

3	金融债券	68,912,000.00	14.75
	其中：政策性金融债	68,912,000.00	14.75
4	企业债券	-	-
5	企业短期融资券	-	-
6	中期票据	-	-
7	可转债（可交换债）	47,031,171.20	10.07
8	同业存单	-	-
9	其他	-	-
10	合计	115,943,171.20	24.82

### 5.5 报告期末按公允价值占基金资产净值比例大小排序的前五名债券投资明细

序号	债券代码	债券名称	数量（张）	公允价值（元）	占基金资产净值比例（%）
1	150216	15 国开 16	400,000	39,012,000.00	8.35
2	132006	16 皖新 EB	224,960	22,304,784.00	4.77
3	150317	15 进出 17	200,000	19,908,000.00	4.26
4	132009	17 中油 EB	194,310	19,244,462.40	4.12
5	150217	15 国开 17	100,000	9,992,000.00	2.14

### 5.6 报告期末按公允价值占基金资产净值比例大小排序的前十名资产支持证券投资 明细

本基金本报告期末未持有资产支持证券。

### 5.7 报告期末按公允价值占基金资产净值比例大小排序的前五名贵金属投资明细

本基金本报告期末未持有贵金属。

### 5.8 报告期末按公允价值占基金资产净值比例大小排序的前五名权证投资明细

本基金本报告期末未持有权证。

### 5.9 报告期末本基金投资的股指期货交易情况说明

#### 5.9.1 报告期末本基金投资的股指期货持仓和损益明细

本基金本报告期末未投资股指期货。

## 5.9.2 本基金投资股指期货的投资政策

本基金本报告期末未投资股指期货。

## 5.10 报告期末本基金投资的国债期货交易情况说明

### 5.10.1 本期国债期货投资政策

本基金报告期内未投资于国债期货。

### 5.10.2 报告期末本基金投资的国债期货持仓和损益明细

本基金本报告期末未投资国债期货。

### 5.10.3 本期国债期货投资评价

本报告期本基金未投资国债期货。

## 5.11 投资组合报告附注

### 5.11.1

本基金该报告期内投资前十名证券的发行主体均无被监管部门立案调查和在报告编制日前一年内受到公开谴责、处罚。

### 5.11.2

基金投资的前十名股票未超出基金合同规定的投资范围。

### 5.11.3 其他资产构成

序号	名称	金额（元）
1	存出保证金	175,148.77
2	应收证券清算款	-
3	应收股利	-
4	应收利息	1,788,637.42
5	应收申购款	6,274.84
6	其他应收款	-
7	待摊费用	-
8	其他	-
9	合计	1,970,061.03

**5.11.4 报告期末持有的处于转股期的可转换债券明细**

序号	债券代码	债券名称	公允价值(元)	占基金资产净值比例(%)
1	132006	16 皖新 EB	22,304,784.00	4.77
2	110032	三一转债	3,121,378.00	0.67
3	110034	九州转债	1,387,966.20	0.30
4	127004	模塑转债	240,745.50	0.05
5	132004	15 国盛 EB	924.10	0.00

**5.11.5 报告期末前十名股票中存在流通受限情况的说明**

本基金本报告期末前十名股票中未存在流通受限的情况。

**5.11.6 投资组合报告附注的其他文字描述部分**

由于四舍五入原因，分项之和与合计可能有尾差。

**§6 开放式基金份额变动**

单位：份

报告期期初基金份额总额	680,734,779.38
报告期期间基金总申购份额	1,156,983.20
减：报告期期间基金总赎回份额	204,509,716.64
报告期期间基金拆分变动份额（份额减少以“-”填列）	-
报告期期末基金份额总额	477,382,045.94

上述总申购份额含转换转入份额，总赎回份额含转换转出份额。

## §7 基金管理人运用固有资金投资本基金情况

### 7.1 基金管理人持有本基金份额变动情况

本基金本报告期基金管理人未持有本基金。

### 7.2 基金管理人运用固有资金投资本基金交易明细

本基金本报告期未发生管理人运用固有资金投资本基金的情况。

## §8 备查文件目录

### 8.1 备查文件目录

- 1、中国证监会批准建信鑫利灵活配置混合型证券投资基金设立的文件；
- 2、《建信鑫利灵活配置混合型证券投资基金基金合同》；
- 3、《建信鑫利灵活配置混合型证券投资基金招募说明书》；
- 4、《建信鑫利灵活配置混合型证券投资基金托管协议》；
- 5、基金管理人业务资格批件和营业执照；
- 6、基金托管人业务资格批件和营业执照；
- 7、报告期内基金管理人在指定报刊上披露的各项公告。

### 8.2 存放地点

基金管理人或基金托管人处。

### 8.3 查阅方式

投资者可在营业时间免费查阅。也可在支付工本费后，在合理时间内取得上述文件的复印件。

建信基金管理有限责任公司

2018 年 4 月 20 日