融通稳利债券型证券投资基金 2018 年第 1 季度报告

2018 年 3 月 31 日

基金管理人：融通基金管理有限公司

基金托管人：中信银行股份有限公司

报告送出日期：2018 年 4 月 23 日

§ 1 重要提示

基金管理人的董事会及董事保证本报告中所载资料不存在虚假记载、误导性陈述或重大遗漏，并对其内容的真实性、准确性和完整性承担个别及连带责任。

基金托管人中信银行股份有限公司根据本基金合同规定，于 2018 年 4 月 18 日复核了本报告中的财务指标、净值表现和投资组合报告等内容，保证复核内容不存在虚假记载、误导性陈述或者重大遗漏。

基金管理人承诺以诚实信用、勤勉尽责的原则管理和运用基金资产，但不保证基金一定盈利。

基金的过往业绩并不代表其未来表现。投资有风险，投资者在作出投资决策前应仔细阅读本基金的招募说明书。

本报告中财务资料未经审计。

本报告期自 2018 年 1 月 1 日起至 3 月 31 日止。

§ 2 基金产品概况

基金简称	融通稳利债券	
交易代码	002798	
基金运作方式	契约型开放式	
基金合同生效日	2016 年 11 月 18 日	
报告期末基金份额总额	27,846,840.42 份	
投资目标	本基金在合理控制风险的基础上，通过对债券积极主动地投资管理，力争长期内实现超越业绩比较基准的投资回报。	
投资策略	本基金的具体投资策略包括资产配置策略、利率策略、信用策略、类属配置与个券选择策略以及资产支持证券的投资策略等部分。	
业绩比较基准	中债综合全价（总值）指数	
风险收益特征	本基金为债券型基金，属于证券投资基金中较低预期风险、预期收益的基金品种，其预期风险及预期收益高于货币市场基金，低于混合型基金和股票型基金。	
基金管理人	融通基金管理有限公司	
基金托管人	中信银行股份有限公司	
下属分级基金的基金简称	融通稳利债券 A	融通稳利债券 C
下属分级基金的交易代码	002798	002827
报告期末下属分级基金的份额总额	25,706,900.76 份	2,139,939.66 份

§ 3 主要财务指标和基金净值表现

3.1 主要财务指标

单位：人民币元

主要财务指标	报告期（2018 年 1 月 1 日 — 2018 年 3 月 31 日）
--------	---------------------------------------

	融通稳利债券 A	融通稳利债券 C
1. 本期已实现收益	70,054.68	7,185.08
2. 本期利润	448,232.38	33,861.51
3. 加权平均基金份额本期利润	0.0154	0.0109
4. 期末基金资产净值	26,570,331.26	2,203,426.72
5. 期末基金份额净值	1.034	1.030

注：1、本期已实现收益指基金本期利息收入、投资收益、其他收入(不含公允价值变动收益)扣除相关费用后的余额,本期利润为本期已实现收益加上本期公允价值变动损益。

2、本报告所列示的基金业绩指标不包括持有人认购或交易基金的各项费用,计入费用后实际收益水平要低于所列数字。

3.2 基金净值表现

3.2.1 本报告期基金份额净值增长率及其与同期业绩比较基准收益率的比较

融通稳利债券 A

阶段	净值增长率①	净值增长率标准差②	业绩比较基准收益率③	业绩比较基准收益率标准差④	①—③	②—④
过去三个月	1.57%	0.05%	1.13%	0.04%	0.44%	0.01%

融通稳利债券 C

阶段	净值增长率①	净值增长率标准差②	业绩比较基准收益率③	业绩比较基准收益率标准差④	①—③	②—④
过去三个月	1.68%	0.06%	1.13%	0.04%	0.55%	0.02%

3.2.2 自基金合同生效以来基金累计净值增长率变动及其与同期业绩比较基准收益率变动的比较

A级基金份额累计净值增长率与同期业绩比较基准收益率的历史走势对比图

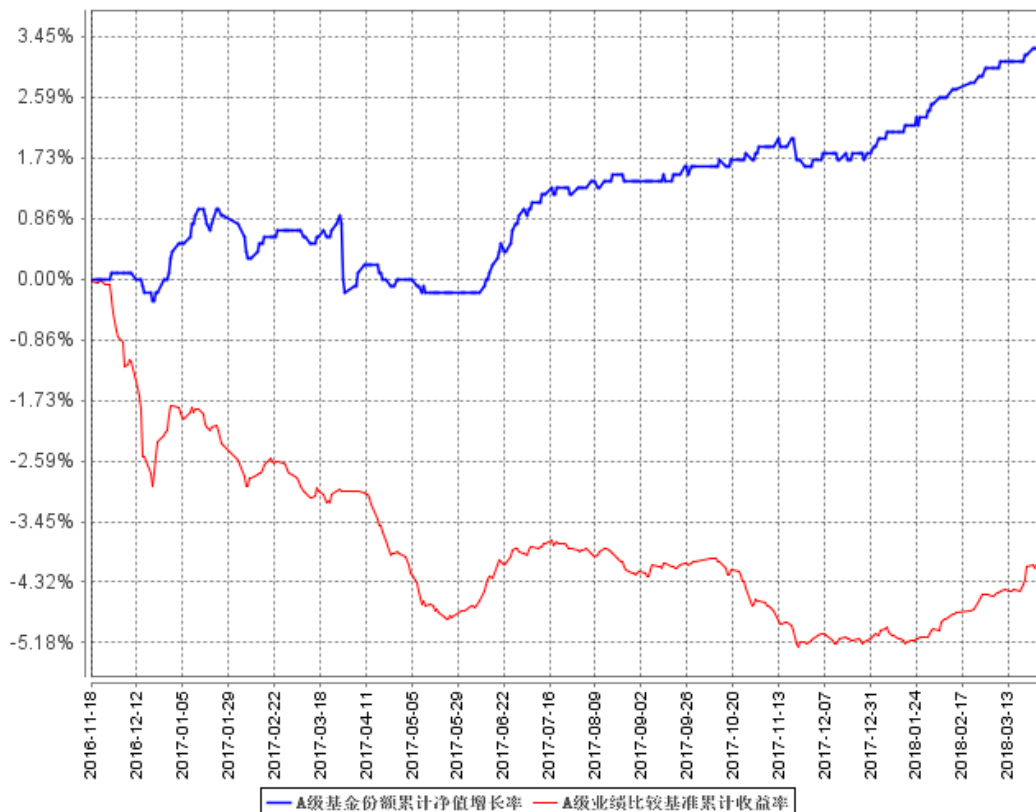

B级基金份额累计净值增长率与同期业绩比较基准收益率的历史走势对比图

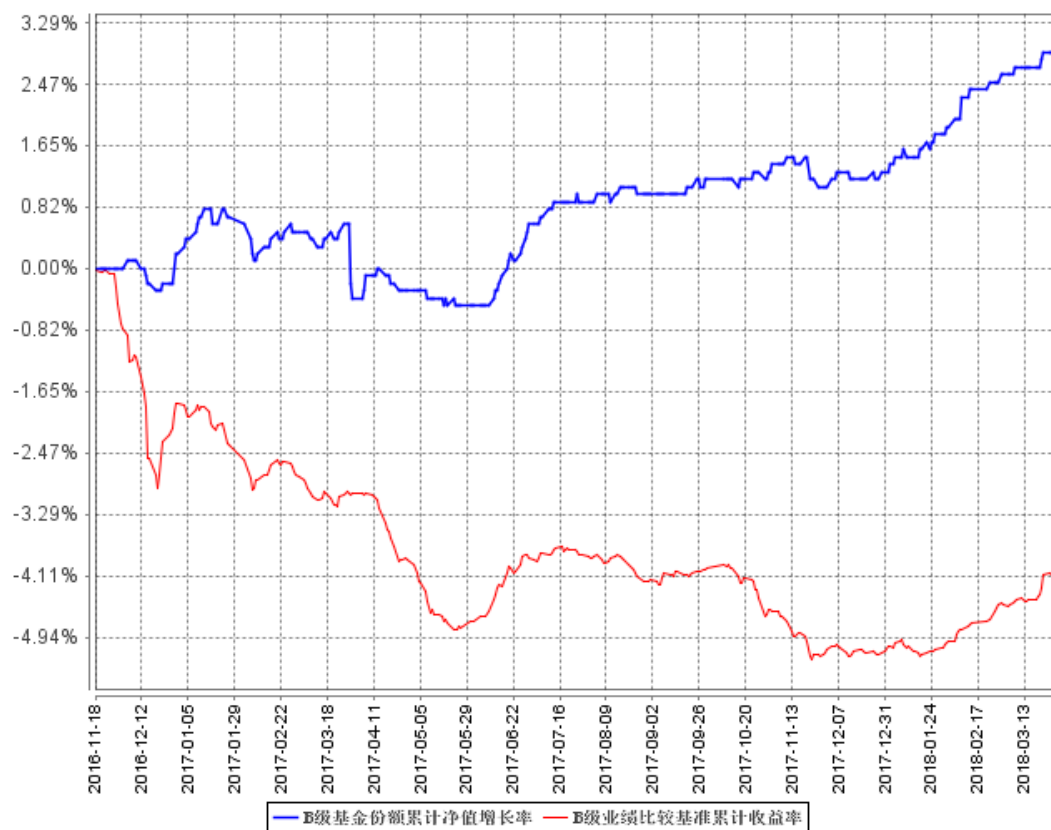

注：本基金的建仓期为自合同生效日起 6 个月，至建仓期结束，各项资产配置比例符合合同

约定。

§ 4 管理人报告

4.1 基金经理（或基金经理小组）简介

姓名	职务	任本基金的基金经理期限		证券从业年限	说明
		任职日期	离任日期		
王超	本基金的基金经理，固定收益部总监。	2016 年 11 月 18 日	-	11	王超先生，金融工程硕士，经济学、数学双学士，11 年证券投资从业经历，具有基金从业资格，现任融通基金管理有限公司固定收益部总监。历任深圳发展银行（现更名为平安银行）债券自营交易盘投资与理财投资管理经理。2012 年 8 月加入融通基金管理有限公司，现任融通债券、融通可转债债券（由原融通标普中国可转债指数基金转型而来）、融通四季添利债券 (LOF)、融通岁岁添利定期开放债券、融通增鑫债券、融通增益债券、融通增裕债券、融通通泰保本、融通现金宝货币、融通稳利债券基金的基金经理。

注：任免日期根据基金管理人对外披露的任免日期填写；证券从业年限以从事证券业务相关的工作时间为计算标准。

4.2 管理人对报告期内本基金运作遵规守信情况的说明

报告期内，本基金管理人严格遵守《证券投资基金法》等有关法律法规和本基金合同的规定，本着诚实信用、勤勉尽责的原则管理和运用基金资产，在严格控制风险的基础上，为基金持有人谋求最大利益，无损害基金持有人利益的行为，本基金投资组合符合有关法律法规的规定及基金合同的约定。

4.3 公平交易专项说明

4.3.1 公平交易制度的执行情况

本基金管理人一直坚持公平对待旗下所有投资组合的原则，并制定了相应的制度和流程，在授权、研究、决策、交易和业绩评估等各个环节保证公平交易制度的严格执行。报告期内，本基金管理人严格执行了公平交易的原则和制度。

4.3.2 异常交易行为的专项说明

本基金报告期内未发生异常交易。

4.4 报告期内基金投资策略和运作分析

一季度，债券收益率先上后下。一月份市场预期金融监管会更加严厉；美联储年内加息次数有可能提高到 4 次以上；石油价格也有可能大幅上扬；央行大概率需要加息来应对通胀。且股市表现良好，很多固收投资者相对看好权益市场，导致债市资金分流。在这些负面信息的共同冲击下，10 年期国开债收益率大幅上行了 30bp 至 5.13%；由于市场预期过于悲观，且经过 2016 年四季度以来的调整，债券收益率处于历史高位，市场的底部经过这次冲击反而被探明。随后发布的社融数据较去年同期大幅回落，且股市大幅调整，石油价格见顶回落，叠加意外的资金宽松，导致市场情绪好转，债券收益率转而下行。

本基金组合在一季度保持了组合稳定。

通过观测去年 11 月份以来的社融数据，我们发现自去年 11 月份以来各月社融累计较同期相比大幅下滑了 1 万亿以上，社融是经济的领先指标，社融连续大幅回落预示着经济增速可能会下降，也意味着经过长时间的收益率调整，融资利率的上行开始对实体经济产生了影响。从 1 月以来货币市场表现来看，一季度银行间 7 天回购加权利率在 3.20%，较去年四季度下降了 31bp，这意味着两种可能性：1) 央行在放松 2) 经济活力在衰减，两种结果都有利于债市。债市目前配置价值显著。

4.5 报告期内基金的业绩表现

截至本报告期末融通稳利债券 A 基金份额净值为 1.034 元，本报告期基金份额净值增长率为 1.57%；截至本报告期末融通稳利债券 C 基金份额净值为 1.030 元，本报告期基金份额净值增长率为 1.68%；同期业绩比较基准收益率为 1.13%。

4.6 报告期内基金持有人数或基金资产净值预警说明

从 2017 年 11 月 29 日至 2018 年 2 月 5 日，本基金存在连续二十个工作日以上基金资产净值低于五千万的情形。

从 2018 年 2 月 9 日至本报告期末，本基金存在连续二十个工作日以上基金资产净值低于五千万的情形。

本基金本报告期内未发生连续二十个工作日出现基金份额持有人数量不满二百人的情形。

§ 5 投资组合报告

5.1 报告期末基金资产组合情况

序号	项目	金额（元）	占基金总资产的比例（%）
1	权益投资	-	-
	其中：股票	-	-
2	基金投资	-	-

3	固定收益投资	28,430,179.10	96.43
	其中：债券	28,430,179.10	96.43
	资产支持证券	-	-
4	贵金属投资	-	-
5	金融衍生品投资	-	-
6	买入返售金融资产	-	-
	其中：买断式回购的买入返售金融资产	-	-
7	银行存款和结算备付金合计	342,342.37	1.16
8	其他资产	711,304.71	2.41
9	合计	29,483,826.18	100.00

5.2 报告期末按债券品种分类的债券投资组合

序号	债券品种	公允价值（元）	占基金资产净值比例（%）
1	国家债券	-	-
2	央行票据	-	-
3	金融债券	3,995,350.00	13.89
	其中：政策性金融债	3,995,350.00	13.89
4	企业债券	20,427,629.10	70.99
5	企业短期融资券	2,019,200.00	7.02
6	中期票据	1,988,000.00	6.91
7	可转债（可交换债）	-	-
8	同业存单	-	-
9	其他	-	-
10	合计	28,430,179.10	98.81

5.3 报告期末按公允价值占基金资产净值比例大小排序的前五名债券投资明细

序号	债券代码	债券名称	数量（张）	公允价值（元）	占基金资产净值比例（%）
1	018005	国开 1701	23,000	2,295,860.00	7.98
2	136544	16 联通 03	22,000	2,154,240.00	7.49
3	041762008	17 万宝 CP001	20,000	2,019,200.00	7.02
4	122396	15 时代债	20,000	2,001,000.00	6.95
5	112535	17 海王 01	20,000	1,996,200.00	6.94

5.4 报告期末按公允价值占基金资产净值比例大小排序的前十名资产支持证券投资明细

本基金本报告期末未持有资产支持证券。

5.5 报告期末按公允价值占基金资产净值比例大小排序的前五名贵金属投资明细

本基金本报告期末未持有贵金属。

5.6 报告期末按公允价值占基金资产净值比例大小排序的前五名权证投资明细

本基金本报告期末未持有权证。

5.7 报告期末本基金投资的国债期货交易情况说明

5.7.1 本期国债期货投资政策

本基金本报告期末未持有国债期货。

5.7.2 报告期末本基金投资的国债期货持仓和损益明细

本基金本报告期末未持有国债期货。

5.7.3 本期国债期货投资评价

本基金本报告期末未持有国债期货。

5.8 投资组合报告附注

5.8.1 本基金投资的前十名证券的发行主体报告期内没有被监管部门立案调查，或在报告编制日前一年内受到公开谴责、处罚。

5.8.2 其他资产构成

序号	名称	金额（元）
1	存出保证金	7,256.67
2	应收证券清算款	-
3	应收股利	-
4	应收利息	704,048.04
5	应收申购款	-
6	其他应收款	-
7	待摊费用	-
8	其他	-
9	合计	711,304.71

5.8.3 报告期末持有的处于转股期的可转换债券明细

本基金本报告期末未持有处于转股期的可转换债券。

§ 6 开放式基金份额变动

单位：份

项目	融通稳利债券 A	融通稳利债券 C
报告期期初基金份额总额	36,389,025.91	2,283,810.04
报告期期间基金总申购份额	281,438.39	21,431,354.20
减：报告期期间基金总赎回份额	10,963,563.54	21,575,224.58
报告期期间基金拆分变动份额	-	-
报告期期末基金份额总额	25,706,900.76	2,139,939.66

§ 7 基金管理人运用固有资金投资本基金情况

本基金管理人本报告期末未运用固有资金投资本基金。

§ 8 影响投资者决策的其他重要信息

1、根据 2016 年 12 月 25 日财政部、国家税务总局联合下发的《关于明确金融、房地产开发、

教育辅助服务等增值税政策的通知》（财税〔2016〕140号）、2017年1月10日财政部、国家税务总局联合下发的《关于资管产品增值税政策有关问题的补充通知》（财税〔2017〕2号）及财政部2017年6月30日发布的《关于资管产品增值税有关问题的通知》（财税〔2017〕56号）的通知，现明确自2018年1月1日起，基金管理人运营公募基金及资管产品（以下简称“产品”）过程中发生的增值税应税行为，暂适用简易计税方法，按照3%的征收率缴纳增值税。

自2018年1月1日（含）起，本基金管理人将对旗下存续及新增产品发生的增值税应税行为按照相关规定以及税务机关的要求计算和缴纳增值税税款及附加税费。前述税款及附加税费是产品管理、运作和处分过程中发生的，将由产品资产承担，从产品资产中提取缴纳，可能对产品收益水平有所影响，敬请广大投资者知悉。

2、根据《公开募集开放式证券投资基金流动性风险管理规定》的要求，本基金管理人经与基金托管人协商一致，对本基金合同进行了修订和更新。本次修订和更新仅涉及与《公开募集开放式证券投资基金流动性风险管理规定》相关的条款，包括前言、释义、基金份额的申购与赎回、基金的投资、基金资产估值、基金的信息披露等，具体内容详见2018年3月22日基金管理人网站披露的相关公告和修订更新后的法律文件。

§ 9 备查文件目录

9.1 备查文件目录

- （一）中国证监会批准融通稳利债券型证券投资基金设立的文件
- （二）《融通稳利债券型证券投资基金基金合同》
- （三）《融通稳利债券型证券投资基金托管协议》
- （四）《融通稳利债券型证券投资基金招募说明书》及其更新
- （五）融通基金管理有限公司业务资格批件和营业执照
- （六）报告期内在指定报刊上披露的各项公告

9.2 存放地点

基金管理人处、基金托管人处。

9.3 查阅方式

投资者可在营业时间免费查阅，也可按工本费购买复印件，或登陆本基金管理人网站 <http://www.rtfund.com> 查询。

融通基金管理有限公司

2018 年 4 月 23 日