

银河智慧主题灵活配置混合型证券投资基金
金
2018 年第 2 季度报告

2018 年 6 月 30 日

基金管理人：银河基金管理有限公司

基金托管人：中国建设银行股份有限公司

报告送出日期：2018 年 7 月 18 日

§ 1 重要提示

基金管理人的董事会及董事保证本报告所载资料不存在虚假记载、误导性陈述或重大遗漏，并对其内容的真实性、准确性和完整性承担个别及连带责任。

基金托管人中国建设银行股份有限公司根据本基金合同规定，于 2018 年 7 月 17 日复核了本报告中的财务指标、净值表现和投资组合报告等内容，保证复核内容不存在虚假记载、误导性陈述或者重大遗漏。

基金管理人承诺以诚实信用、勤勉尽责的原则管理和运用基金资产，但不保证基金一定盈利。

基金的过往业绩并不代表其未来表现。投资有风险，投资者在作出投资决策前应仔细阅读本基金的招募说明书。

本报告中财务资料未经审计。

本报告期自 2018 年 4 月 1 日起至 6 月 30 日止。

§2 基金产品概况

基金简称	银河智慧混合
场内简称	-
交易代码	005211
前端交易代码	-
后端交易代码	-
基金运作方式	契约型开放式
基金合同生效日	2017 年 12 月 1 日
报告期末基金份额总额	355,761,742.01 份
投资目标	本基金主要投资于智慧主题相关行业中的优质上市公司，在控制风险、保持流动性的前提下，力争实现超越业绩比较基准的投资回报。
投资策略	<p>1、资产配置策略</p> <p>本基金管理人在大类资产配置过程中，结合定量和定性分析，从宏观、中观、微观等多个角度考虑宏观经济面、政策面、市场面等多种因素，综合分析评判证券市场的特点及其演化趋势，重点分析股票、债券等资产的预期收益风险的匹配关系，在此基础上，在投资比例限制范围内，确定或调整投资组合中股票和债券的比例，以争取降低单一行业投资的系统性风险冲击。</p> <p>2、股票投资策略</p> <p>本基金通过对本基金定义的智慧主题领域相关行业及其子行业的精选以及对行业内相关股票的深入分</p>

	析，挖掘该类型股票的投资价值。 (1) 智慧主题的界定及涵盖 (2) 精选个股策略 3、债券投资策略 本基金债券投资以久期管理为核心，采取久期配置、利率预期、收益率曲线估值、类属配置、单券选择等投资策略 4、股指期货投资策略 本基金参与股指期货交易，以套期保值为目的。5、国债期货投资策略 本基金参与国债期货交易以套期保值为目的
业绩比较基准	本基金的业绩比较基准为：中证 800 指数收益率 × 70% + 上证国债指数收益率 × 30%
风险收益特征	本基金为权益类资产主要投资于智慧主题的混合基金，属于证券投资基金中预期风险与预期收益中等的投资品种，其风险收益水平高于货币基金和债券型基金，低于股票型基金。
基金管理人	银河基金管理有限公司
基金托管人	中国建设银行股份有限公司

§3 主要财务指标和基金净值表现

3.1 主要财务指标

单位：人民币元

主要财务指标	报告期（2018 年 4 月 1 日 — 2018 年 6 月 30 日）
1. 本期已实现收益	-11,060,193.39
2. 本期利润	-5,786,041.18
3. 加权平均基金份额本期利润	-0.0158
4. 期末基金资产净值	329,610,398.96
5. 期末基金份额净值	0.9265

注：1、本基金合同于 2017 年 12 月 01 日生效。

2、本期已实现收益是指基金本期利息收入、投资收益、其他收入（不含公允价值变动收益）扣除相关费用后的余额，本期利润为本期已实现收益加上本期公允价值变动收益；

3、上述基金业绩指标不包括持有人认购或交易基金的各项费用，计入费用后实际收益水平要低于所列数字。

3.2 基金净值表现

3.2.1 本报告期基金份额净值增长率及其与同期业绩比较基准收益率的比较

阶段	净值增长率 ①	净值增长率 标准差②	业绩比较基 准收益率③	业绩比较基准 收益率标准差 ④	①-③	②-④
过去三个月	-1.74%	1.22%	-7.47%	0.81%	5.73%	0.41%

3.2.2 自基金合同生效以来基金累计净值增长率变动及其与同期业绩比较基准收益率变动的比较

基金份额累计净值增长率与同期业绩比较基准收益率的历史走势对比图

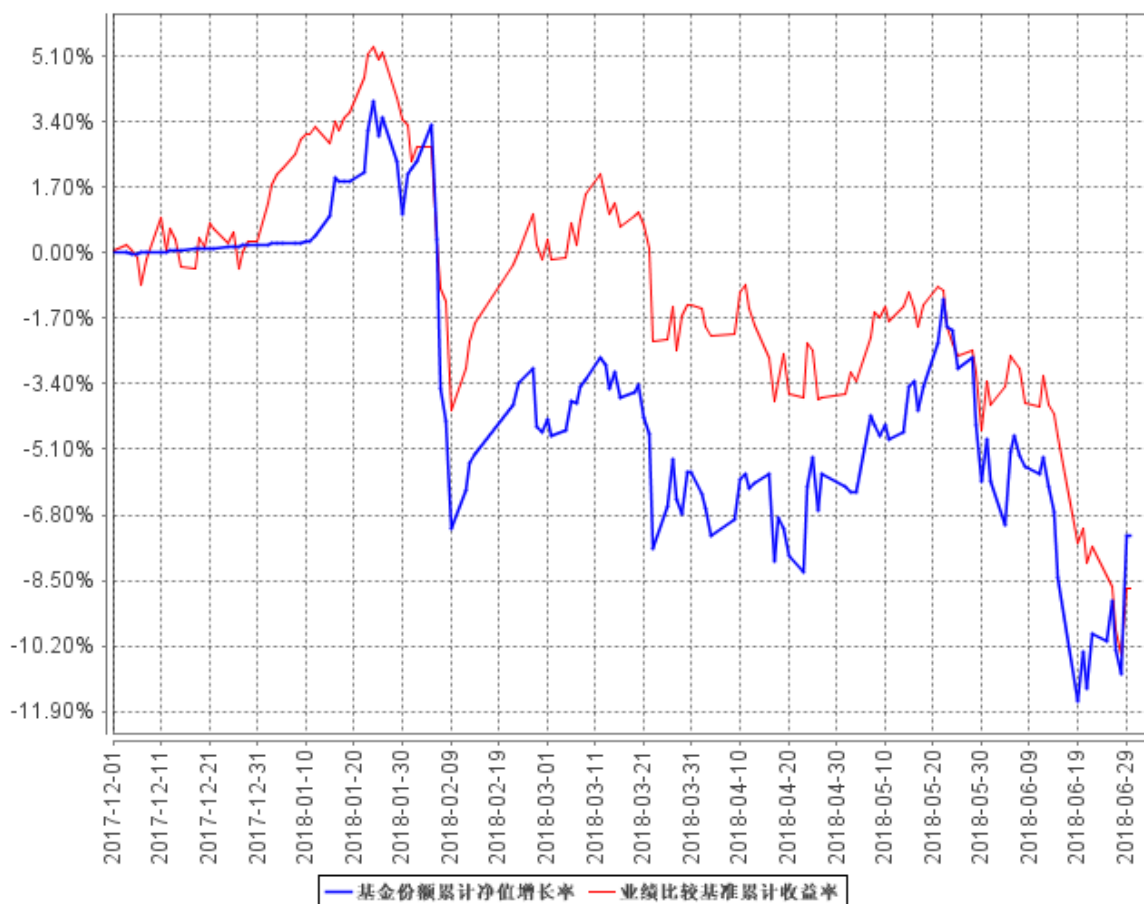

3.3 其他指标

§4 管理人报告

4.1 基金经理（或基金经理小组）简介

姓名	职务	任本基金的基金经理期限		证券从业年限	说明
		任职日期	离任日期		
袁曦	基金经理	2017 年 12 月 1 日	-	13	硕士研究生学历， 13 年证券从业经历。 曾就职于交通银行上海浦东分行， 2007 年 12 月加入银河基金管理有限公司， 主要研究金融、汽车和休闲服装行业， 历任研究员、资深研究员，现担任基金经理。 2015 年 12 月起担任银河蓝筹精选混合型证券投资基金的基金经理， 2016 年 2 月起担任银河创新成长混合型证券投资基金的基金经理， 2016 年 12 月起担任银河君荣灵活配置混合型证券投资基金的基金经理， 2017 年 12 月起担任银河智慧主题灵活配置混合型证券投资基金的基金经理

注：1、上表中任职日期为基金合同生效之日。

2、证券从业年限按其从事证券相关行业的从业经历累计年限计算。

4.2 管理人对报告期内本基金运作遵规守信情况的说明

本报告期内，本基金管理人严格遵守《证券法》、《证券投资基金法》、《基金合同》和其他有关法律法规的规定，本着“诚实信用、勤奋律己、创新图强”的原则管理和运用基金资产，在合法合规的前提下谋求基金资产的保值和增值，努力实现基金份额持有人的利益，无损害基金份额持有人利益的行为，基金投资范围、投资比例及投资组合符合有关法规及基金合同的规定。

随业务的发展和规模的扩大，本基金管理人将继续秉承“诚信稳健、勤奋律己、创新图强”的

理念，严格遵守《证券法》、《证券投资基金法》等法律法规的规定，进一步加强风险管理和完善内部控制体系，为基金份额持有人谋求长期稳定的回报。

4.3 公平交易专项说明

4.3.1 公平交易制度的执行情况

本报告期内，公司旗下管理的所有投资组合严格执行相关法律法规及公司制度，在授权管理、研究分析、投资决策、交易执行、行为监控等方面对公平交易制度予以落实，确保公平对待不同投资组合。同时，公司针对不同投资组合的整体收益率差异以及分投资类别（股票、债券）的收益率差异进行了分析。

针对同向交易部分，本报告期内，公司对旗下管理的所有投资组合（完全复制的指数基金除外），连续四个季度期间内、不同时间窗下（日内、3 日内、5 日内）公开竞价交易的证券进行了价差分析，并针对溢价金额、占优比情况及显著性检验结果进行了梳理和分析，未发现重大异常情况。

针对反向交易部分，公司对旗下不同投资组合临近日的反向交易（包括股票和债券）的交易时间、交易价格进行了梳理和分析，未发现重大异常情况。本报告期内，不存在所有投资组合参与的交易所公开竞价同日反向交易成交较少的单边成交量超过该证券当日成交量的 5%的情况（完全复制的指数基金除外）。

对于以公司名义进行的一级市场申购等交易，各投资组合经理均严格按照制度规定，事前确定好申购价格和数量，按照价格优先、比例分配的原则对获配额度进行分配。

4.3.2 异常交易行为的专项说明

本报告期内，未发现本基金与其他投资组合之间有可能导致不公平交易和利益输送的异常交易。

4.4 报告期内基金投资策略和运作分析

2018 年二季度，市场总体呈现普跌格局。具体来看，二季度，万得全 A 下跌 11.8%，其中，沪深 300 指数、中小板指数和创业板综合指数分别下跌 9.9%、13.0%和 14.8%，成长股重回弱势。受中美贸易战和国内去杠杆影响，市场风险偏好迅速下降，相对稳健的消费板块表现较好。分行业来看，表现相对较强的行业是食品饮料、休闲服务和医药生物，分别上涨 7.8%、上涨 2.5%和

下跌 2.7%；而跌幅居前的是通信、综合和电气设备，分别下跌 23.7%、22.6%和 21.1%。

实际操作过程中，基于对市场宽幅震荡的判断，本基金在二季度基本维持中性仓位。持仓结构上，变化不大，主要是增持了计算机板块，减持了金融行业。

。

4.5 报告期内基金的业绩表现

截至本报告期末本基金份额净值为 0.9265 元；本报告期基金份额净值增长率为-1.74%，业绩比较基准收益率为-7.47%。

4.6 报告期内基金持有人数或基金资产净值预警说明

本基金本报告期内未发生连续二十个工作日出现基金份额持有人数量不满二百人或者基金资产净值低于五千万元的情形。

§5 投资组合报告

5.1 报告期末基金资产组合情况

序号	项目	金额（元）	占基金总资产的比例（%）
1	权益投资	259,146,222.92	75.47
	其中：股票	259,146,222.92	75.47
2	基金投资	-	-
3	固定收益投资	-	-
	其中：债券	-	-
	资产支持证券	-	-
4	贵金属投资	-	-
5	金融衍生品投资	-	-
6	买入返售金融资产	-	-
	其中：买断式回购的买入返售金融资产	-	-
7	银行存款和结算备付金合计	83,888,450.57	24.43
8	其他资产	343,600.61	0.10
9	合计	343,378,274.10	100.00

5.2 报告期末按行业分类的股票投资组合

5.2.1 报告期末按行业分类的境内股票投资组合

代码	行业类别	公允价值（元）	占基金资产净值比例（%）
A	农、林、牧、渔业	-	-
B	采矿业	5,869,500.00	1.78
C	制造业	119,475,442.70	36.25
D	电力、热力、燃气及水生产和供应业	71,559.85	0.02
E	建筑业	-	-
F	批发和零售业	12,692,850.00	3.85
G	交通运输、仓储和邮政业	-	-
H	住宿和餐饮业	-	-
I	信息传输、软件和信息技术服务业	54,626,418.37	16.57
J	金融业	37,336,000.00	11.33
K	房地产业	-	-
L	租赁和商务服务业	-	-
M	科学研究和技术服务业	-	-
N	水利、环境和公共设施管理业	89,031.66	0.03
O	居民服务、修理和其他服务业	-	-
P	教育	-	-
Q	卫生和社会工作	28,985,420.34	8.79
R	文化、体育和娱乐业	-	-
S	综合	-	-
	合计	259,146,222.92	78.62

5.2.2 报告期末按行业分类的港股通投资股票投资组合

注：本基金本报告期末未持有港股通股票。

5.3 报告期末按公允价值占基金资产净值比例大小排序的前十名股票投资明细

序号	股票代码	股票名称	数量（股）	公允价值（元）	占基金资产净值比例（%）
1	603799	华友钴业	211,908	20,654,672.76	6.27
2	600686	金龙汽车	1,258,842	15,722,936.58	4.77
3	600763	通策医疗	316,902	15,423,620.34	4.68
4	600845	宝信软件	570,000	15,019,500.00	4.56

5	601398	工商银行	2,700,000	14,364,000.00	4.36
6	600436	片仔癀	125,000	13,991,250.00	4.24
7	300015	爱尔眼科	420,000	13,561,800.00	4.11
8	002050	三花智控	695,000	13,100,750.00	3.97
9	601288	农业银行	3,700,000	12,728,000.00	3.86
10	002410	广联达	452,000	12,533,960.00	3.80

5.4 报告期末按债券品种分类的债券投资组合

注：本基金本报告期末未持有债券。

5.5 报告期末按公允价值占基金资产净值比例大小排序的前五名债券投资明细

注：本基金本报告期末未持有债券。

5.6 报告期末按公允价值占基金资产净值比例大小排序的前十名资产支持证券投资 明细

注：本基金本报告期末未持有资产支持证券。

5.7 报告期末按公允价值占基金资产净值比例大小排序的前五名贵金属投资明细

注：本基金未进行贵金属投资。

5.8 报告期末按公允价值占基金资产净值比例大小排序的前五名权证投资明细

注：本基金本报告期末未持有权证。

5.9 报告期末本基金投资的股指期货交易情况说明

5.9.1 报告期末本基金投资的股指期货持仓和损益明细

注：本基金报告期内未持有股指期货合约。

5.9.2 本基金投资股指期货的投资政策

注：本基金未对股指期货进行投资。

5.10 报告期末本基金投资的国债期货交易情况说明

5.10.1 本期国债期货投资政策

注：本基金未投资国债期货。

5.10.2 报告期末本基金投资的国债期货持仓和损益明细

注：本基金未投资国债期货。

5.10.3 本期国债期货投资评价

注：本基金未投资国债期货。

5.11 投资组合报告附注

5.11.1

农业银行：农业银行及境内分支机构被税务机关处以的单笔金额为 10 万元（含）以上的税务处罚涉及罚款金额共计约 2,320.43 万元，上述税务处罚涉及的罚款金额均已缴清。农业银行及境内分支机构被境内有关部门处以 50 万元（含）以上金额的行政处罚涉及罚款金额共计约 9,432.59 万元，没收违法所得金额共计约 732.07 万元，上述处罚涉及的罚款均已缴清。截至 2017 年 12 月 31 日，农业银行及境内分支机构作为被告且单笔争议标的金额（本金）在 1 亿元以上的尚未了结的诉讼案件共计 6 宗，涉案金额（本金）共计约 34.56 亿元；农业银行作为被告、仲裁被申请人或第三人的未结诉讼、仲裁涉及的标的金额约为人民币 85.58 亿元，该等案件在性质和金额上均不会对申请人财务状况和业务经营产生不利影响，对申请人的业务开展及持续经营不存在重大影响，不构成本次发行的实质性法律障碍，本基金对该股票的投资符合法律法规和公司制度。

报告期内本基金投资的前十名证券的其余九只证券发行主体没有出现被监管部门立案调查，或在报告编制日前一年内受到公开谴责、处罚的情形。

5.11.2

报告期内本基金投资的前十名股票没有超出基金合同规定的备选股票库之外的股票。

5.11.3 其他资产构成

序号	名称	金额（元）
1	存出保证金	186,207.79

2	应收证券清算款	61,689.97
3	应收股利	-
4	应收利息	18,027.98
5	应收申购款	77,674.87
6	其他应收款	-
7	待摊费用	-
8	其他	-
9	合计	343,600.61

5.11.4 报告期末持有的处于转股期的可转换债券明细

注：本基金本报告期末未持有处于转股期的可转换债券。

5.11.5 报告期末前十名股票中存在流通受限情况的说明

注：本基金本报告期末前十名股票中不存在流通受限情况。

5.11.6 投资组合报告附注的其他文字描述部分

无。

§6 开放式基金份额变动

单位：份

报告期期初基金份额总额	378,774,971.11
报告期期间基金总申购份额	728,113.82
减：报告期期间基金总赎回份额	23,741,342.92
报告期期间基金拆分变动份额（份额减少以“-”填列）	-
报告期期末基金份额总额	355,761,742.01

§7 基金管理人运用固有资金投资本基金情况

7.1 基金管理人持有本基金份额变动情况

注：本报告期基金管理人未运用固有资金投资本基金。

7.2 基金管理人运用固有资金投资本基金交易明细

注：本报告期基金管理人未运用固有资金投资本基金。

§8 影响投资者决策的其他重要信息

8.1 报告期内单一投资者持有基金份额比例达到或超过 20%的情况

8.2 影响投资者决策的其他重要信息

无。

§9 备查文件目录

9.1 备查文件目录

- 1、中国证监会批准设立银河智慧主题灵活配置混合型证券投资基金的文件
- 2、《银河智慧主题灵活配置混合型证券投资基金基金合同》
- 3、《银河智慧主题灵活配置混合型证券投资基金托管协议》
- 4、中国证监会批准设立银河基金管理有限公司的文件
- 5、银河智慧主题灵活配置混合型证券投资基金财务报表及报表附注
- 6、报告期内在指定报刊上披露的各项公告

9.2 存放地点

上海市浦东新区世纪大道 1568 号中建大厦 15 楼

9.3 查阅方式

投资者对本报告书如有疑问，可咨询本基金管理人银河基金管理有限公司。

咨询电话：(021) 38568888 / 400-820-0860

公司网址：<http://www.galaxyasset.com>

银河基金管理有限公司

2018 年 7 月 18 日