恒生前海港股通高股息低波动指数证券投资
基金
2018 年第 2 季度报告

2018 年 6 月 30 日

基金管理人：恒生前海基金管理有限公司

基金托管人：中国农业银行股份有限公司

报告送出日期：2018 年 7 月 18 日

§ 1 重要提示

基金管理人的董事会及董事保证本报告所载资料不存在虚假记载、误导性陈述或重大遗漏，并对其内容的真实性、准确性和完整性承担个别及连带责任。

基金托管人中国农业银行股份有限公司根据本基金合同规定，于 2018 年 7 月 16 日复核了本报告中的财务指标、净值表现和投资组合报告等内容，保证复核内容不存在虚假记载、误导性陈述或者重大遗漏。

基金管理人承诺以诚实信用、勤勉尽责的原则管理和运用基金资产，但不保证基金一定盈利。

基金的过往业绩并不代表其未来表现。投资有风险，投资者在作出投资决策前应仔细阅读本基金的招募说明书。

本报告中财务资料未经审计。

本报告期自 2018 年 4 月 26 日（基金合同生效日）起至 6 月 30 日止。

§ 2 基金产品概况

基金简称	恒生前海港股通高股息低波动指数
交易代码	005702
基金运作方式	契约型开放式
基金合同生效日	2018 年 4 月 26 日
报告期末基金份额总额	203,116,436.34 份
投资目标	本基金采用指数化投资策略，紧密跟踪标的指数。在正常市场情况下，力争将基金的净值增长率与业绩比较基准之间的日均跟踪偏离度绝对值控制在 0.35% 以内，年跟踪误差控制在 4% 以内。
投资策略	<p>本基金采用完全复制法，按照成份股在标的指数中的基准权重构建指数化投资组合，并根据标的指数成份股及其权重的变化进行相应调整。</p> <p>当预期成份股发生调整或成份股发生配股、增发、分红等行为时，或因基金的申购和赎回等对本基金跟踪标的指数的效果可能带来影响时，或因某些特殊情况导致流动性不足时，或其他原因导致无法有效复制和跟踪标的指数时，基金管理人可以对投资组合管理进行适当变通和调整，力求降低跟踪误差。</p> <p>本基金力争将日均跟踪偏离度控制在 0.35% 以内，年跟踪误差控制在 4% 以内。如因指数编制规则调整或其他因素导致跟踪偏离度和跟踪误差超过上述范围，基金管理人应采取合理措施避免跟踪偏离度、跟踪误差进一步扩大。</p>
业绩比较基准	恒生港股通高股息低波动指数收益率×95%+银行人民币活期存款利率（税后）×5%
风险收益特征	本基金属股票型基金，预期风险与预期收益水平高于混合型基金、债券型基金与货币市场基金。本基金为指数型基金，主要采用完全复制法跟踪标的指数的表现，具有与标的指数相似的风险收益特征。本基金将投资港股通标的股票，需承担港股通机制下因投资环境、投资标

	的、市场制度以及交易规则等差异带来的特有风险。
基金管理人	恒生前海基金管理有限公司
基金托管人	中国农业银行股份有限公司

§ 3 主要财务指标和基金净值表现

3.1 主要财务指标

单位：人民币元

主要财务指标	报告期（2018年4月26日—2018年6月30日）
1. 本期已实现收益	3,371,400.72
2. 本期利润	-3,144,207.79
3. 加权平均基金份额本期利润	-0.0141
4. 期末基金资产净值	198,861,687.65
5. 期末基金份额净值	0.9791

注：①上述基金业绩指标不包括持有人认购或交易基金的各项费用，计入费用后实际收益水平要低于所列数字。

②本期已实现收益指基金本期利息收入、投资收益、其他收入（不含公允价值变动收益）扣除相关费用后的余额，本期利润为本期已实现收益加上本期公允价值变动收益。

3.2 基金净值表现

3.2.1 本报告期基金份额净值增长率及其与同期业绩比较基准收益率的比较

阶段	净值增长率 ①	净值增长率标 准差②	业绩比较基 准收益率③	业绩比较基 准收益率标 准差④	①-③	②-④
过去三个月	-2.09%	0.89%	-0.81%	1.04%	-1.28%	-0.15%

注：本基金的业绩比较基准为：恒生港股通高股息低波动指数收益率×95%+银行人民币活期存款利率（税后）×5%。

3.2.2 自基金合同生效以来基金累计净值增长率变动及其与同期业绩比较基准收益率变动的比较

恒生前海港股通高股息低波动指数基金份额累计净值增长率与同期业绩比较基准收益率的历史走势对比图

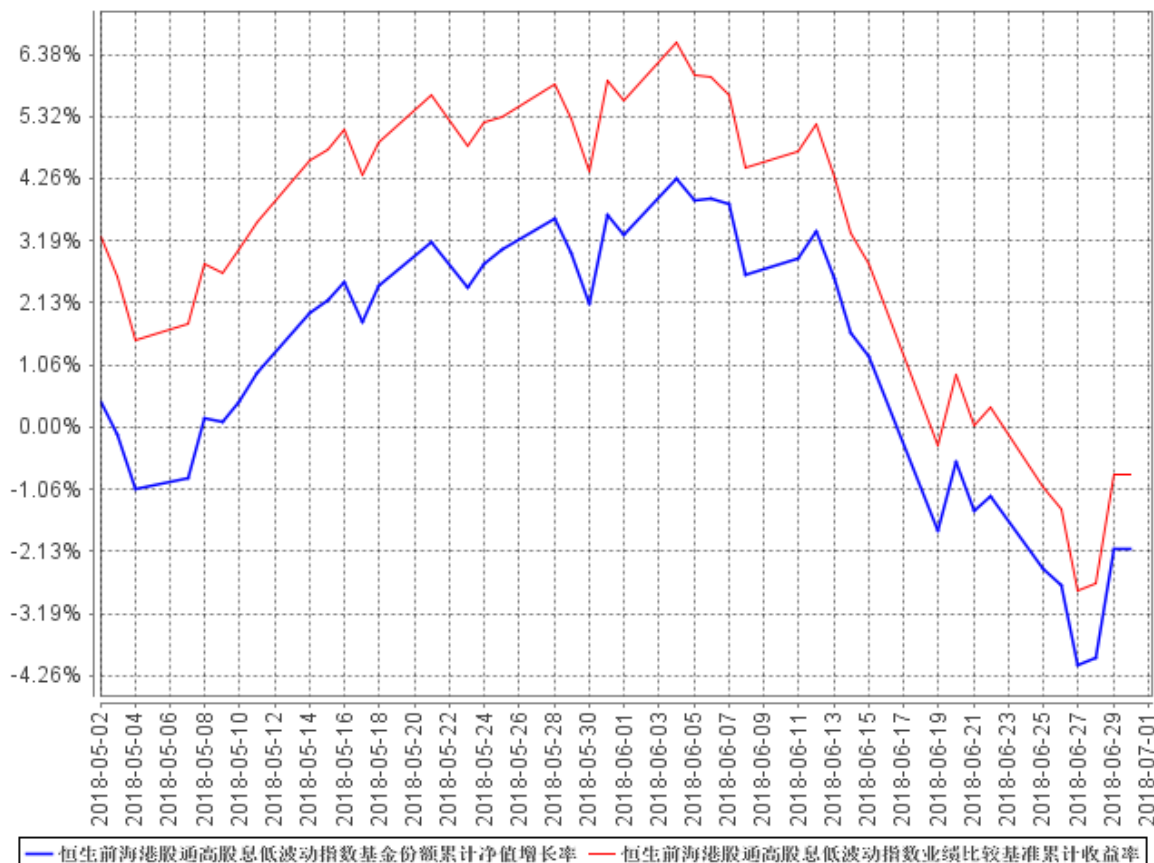

注：①本基金的基金合同于 2018 年 4 月 26 日生效，截至 2018 年 6 月 30 日止，本基金成立未 1 年。

②本基金管理人将严格按照本基金合同的约定，于本基金建仓期满后确保各项投资比例符合基金合同的约定。

§ 4 管理人报告

4.1 基金经理（或基金经理小组）简介

姓名	职务	任本基金的基金经理期限		证券从业年限	说明
		任职日期	离任日期		
杨伟	恒生前海港股通高股息低波动指数证券投资基金基金经理	2018 年 4 月 26 日	-	9	金融工程博士，曾任兴业证券股份有限公司风险管理部风险管理专员，平安信托有限责任公司产品研发部金融工程及量化投资研究员，华润元大富时中国 A50 指数型证券投资基金、华润元大信息传媒科技混合型证券投资基金、华润元大中创 100 交易型

					开放式指数证券投资基金、华润元大中创 100 交易型开放式指数证券投资基金联接基金基金经理。现任恒生前海港股通高股息低波动指数证券投资基金基金经理。
王志成	恒生前海港股通高股息低波动指数证券投资基金基金经理	2018 年 4 月 26 日	-	5	金融计算机硕士，具有 4 年以上香港市场研究经验。曾任 Markit Group Limited 测试部测试助理，Acadsoc Limited 研究部市场研究员，恒生指数有限公司研究部指数研究员、副研究经理，现任恒生前海港股通高股息低波动指数证券投资基金基金经理。

注：①此处基金经理的任职日期为合同生效之日；

②证券从业的含义遵从《证券业从业人员资格管理办法》的相关规定等。

4.2 管理人对报告期内本基金运作合规守信情况的说明

在本报告期内，本基金管理人严格遵循了《中华人民共和国证券投资基金法》、《恒生前海港股通高股息低波动指数证券投资基金基金合同》和其他相关法律法规的规定，并本着诚实信用、勤勉尽责的原则管理和运用基金资产，在严格控制风险的基础上，为基金持有人谋求最大利益。本报告期内，基金运作整体合法合规，没有损害基金份额持有人的利益。

4.3 公平交易专项说明

4.3.1 公平交易制度的执行情况

报告期内，基金管理人严格执行证监会《证券投资基金管理公司公平交易制度指导意见》和公司内部公平交易制度，各投资组合按照投资管理制度和流程独立决策，并在获得投资信息、投资建议和实施投资决策方面享有公平的机会。同时通过系统和人工等方式在各环节严格控制交易公平执行，确保公平交易原则的实现。基金管理人公平对待旗下管理的所有投资组合，报告期内公平交易制度得到良好的贯彻执行，未发现存在违反公平交易原则的情况。

4.3.2 异常交易行为的专项说明

本公司原则上禁止同一投资组合在同一交易日内进行反向交易（完全按照有关指数的构成比例进行证券投资的投资组合除外），不同的投资组合之间限制当日反向交易。如不同的投资组合确因流动性需求或投资策略的原因需要进行当日反向交易的，则需经公司领导严格审批并留痕备查。

本报告期内，本基金未发现可能的异常交易情况。报告期内本公司所有投资组合同日反向交易合计 3 次，均为旗下组合被动跟踪标的指数需要，且不存在参与交易所公开竞价同日反向交易成交较少的单边交易量超过该股当日成交量 5% 的情况，不存在利益输送行为。

4.4 报告期内基金投资策略和运作分析

本基金于 2018 年 4 月 26 日成立，随后在港股通交易日迅速开始和完成了建仓。本基金以降低跟踪误差为主要投资目标，采用指数化投资策略，紧密跟踪标的指数恒生港股通高股息低波动指数（人民币）。

2018 年 2 季度，港股市场受多个风险因素的影响整体呈震荡下跌走势。首先，中美贸易摩擦反复，超出市场预期。其次，中国去杠杆、强监管导致二季度后期信用风险爆发和经济下行压力加大。再次，人民币汇率出现快速贬值。6 月 19 日至 6 月 29 日人民币中间价贬值幅度达到 2.8%。

虽然短期内港股市场波动较大，但从中长期来看，港股市场已具有较高的投资吸引力。从估值水平看，港股市场已进入估值的底部区域。与历史相比，估值虽然还不到历史上最极端的低位水平，但已进入底部区域的价值投资区间。截至 2018 年 6 月 29 日，恒生指数静态市盈率为 11.22 倍，已经回落至 2016 年 6 月港股通资金大幅流入前的水平。与全球其他主要国家股票市场比，港股市场估值最低，市净率明显低于其他亚洲新兴市场及拉美新兴市场。

本基金将继续采用指数化投资策略，紧密跟踪标的指数恒生港股通高股息低波动指数（人民币），力争将跟踪误差控制在合理水平。

4.5 报告期内基金的业绩表现

截至本报告期末本基金份额净值为 0.9791 元；本报告期基金份额净值增长率为-2.09%，业绩比较基准收益率为-0.81%。

4.6 报告期内基金持有人数或基金资产净值预警说明

本报告期内，本基金未出现连续二十个工作日基金份额持有人数量不满二百人或者基金资产净值低于五千万元的情形。

§ 5 投资组合报告

5.1 报告期末基金资产组合情况

序号	项目	金额（元）	占基金总资产的比例（%）
1	权益投资	187,404,548.00	93.79
	其中：股票	187,404,548.00	93.79
2	基金投资	-	-
3	固定收益投资	-	-
	其中：债券	-	-
	资产支持证券	-	-
4	贵金属投资	-	-
5	金融衍生品投资	-	-
6	买入返售金融资产	-	-
	其中：买断式回购的买入返售	-	-

	金融资产		
7	银行存款和结算备付金合计	10,146,953.53	5.08
8	其他资产	2,254,103.61	1.13
9	合计	199,805,605.14	100.00

5.2 报告期末按行业分类的股票投资组合

5.2.1 报告期末指数投资按行业分类的境内股票投资组合

本基金本报告期末未持有指数投资的境内股票。

5.2.2 报告期末积极投资按行业分类的境内股票投资组合

本基金本报告期末未持有积极投资的境内股票。

5.2.3 报告期末按行业分类的港股通投资股票投资组合

行业类别	公允价值（人民币）	占基金资产净值比例（%）
B 消费者非必需品	6,870,540.00	3.45
C 消费者常用品	2,991,550.00	1.50
D 能源	4,704,360.00	2.37
E 金融	44,833,568.00	22.55
G 工业	28,135,835.00	14.15
H 信息技术	14,147,046.00	7.11
I 电信服务	10,742,420.00	5.40
J 公用事业	36,492,820.00	18.35
K 房地产	38,486,409.00	19.35
合计	187,404,548.00	94.24

注：（1）以上分类采用全球行业分类标准（GICS）。

（2）由于四舍五入的原因市值占基金资产净值的比例分项之和与合计可能有尾差。

5.3 报告期末按公允价值占基金资产净值比例大小排序的前十名股票投资明细

5.3.1 报告期末指数投资按公允价值占基金资产净值比例大小排序的前十名股票投资明细

序号	股票代码	股票名称	数量（股）	公允价值（元）	占基金资产净值比例（%）
1	00144	招商局港口	658,000	8,843,520.00	4.45
2	02380	中国电力	4,593,000	7,027,290.00	3.53
3	00941	中国移动	119,500	7,021,820.00	3.53
4	00992	联想集团	1,898,000	6,794,840.00	3.42
5	00902	华能国际电力股份	1,488,000	6,517,440.00	3.28
6	00836	华润电力	556,000	6,477,400.00	3.26
7	01071	华电国际电力股份	2,206,000	5,757,660.00	2.90
8	00604	深圳控股	2,380,000	5,735,800.00	2.88
9	00386	中国石油化工股份	796,000	4,704,360.00	2.37
10	00303	VTECH HOLDINGS	56,900	4,343,746.00	2.18

5.3.2 报告期末积极投资按公允价值占基金资产净值比例大小排序的前五名股票投资明细

本基金本报告期末未持有积极投资的股票。

5.4 报告期末按债券品种分类的债券投资组合

本基金本报告期末未持有债券。

5.5 报告期末按公允价值占基金资产净值比例大小排序的前五名债券投资明细

本基金本报告期末未持有债券。

5.6 报告期末按公允价值占基金资产净值比例大小排序的前十名资产支持证券投资明细

本基金本报告期末未持有资产支持证券。

5.7 报告期末按公允价值占基金资产净值比例大小排序的前五名贵金属投资明细

本基金本报告期末未持有贵金属。

5.8 报告期末按公允价值占基金资产净值比例大小排序的前五名权证投资明细

本基金本报告期末未持有权证。

5.9 报告期末本基金投资的股指期货交易情况说明

5.9.1 报告期末本基金投资的股指期货持仓和损益明细

本基金本报告期末未投资股指期货。

5.9.2 本基金投资股指期货的投资政策

本基金本报告期末未投资股指期货。

5.10 报告期末本基金投资的国债期货交易情况说明

5.10.1 本期国债期货投资政策

本基金本报告期末未投资国债期货。

5.10.2 报告期末本基金投资的国债期货持仓和损益明细

本基金本报告期末未投资国债期货。

5.10.3 本期国债期货投资评价

本基金本报告期末未投资国债期货。

5.11 投资组合报告附注

5.11.1 本基金投资的前十名证券的发行主体在本报告期内没有出现被监管部门立案调查，或在报告编制日前一年内受到公开谴责、处罚的情形。

5.11.2 报告期内本基金投资的前十名股票未超出基金合同规定的备选股票库。

5.11.3 其他资产构成

序号	名称	金额（元）
1	存出保证金	27,500.47
2	应收证券清算款	-
3	应收股利	2,065,887.11
4	应收利息	2,117.80
5	应收申购款	158,598.23
6	其他应收款	-
7	待摊费用	-
8	其他	-
9	合计	2,254,103.61

5.11.4 报告期末持有的处于转股期的可转换债券明细

本基金本报告期末未持有处于转股期的可转换债券。

5.11.5 报告期末前十名股票中存在流通受限情况的说明

5.11.5.1 报告期末指数投资前十名股票中存在流通受限情况的说明

本基金本报告期末指数投资前十名股票中不存在流通受限的情况。

5.11.5.2 报告期末积极投资前五名股票中存在流通受限情况的说明

本基金本报告期末未持有积极投资的股票。

5.11.6 投资组合报告附注的其他文字描述部分

由于四舍五入原因，分项之和与合计可能有尾差。

§ 6 开放式基金份额变动

单位：份

基金合同生效日（2018年4月26日）基金份额总额	314,852,717.89
基金合同生效日起至报告期期末基金总申购份额	18,902,473.73
减：基金合同生效日起至报告期期末基金总赎回份额	130,638,755.28
基金合同生效日起至报告期期末基金拆分变动份额（份额减少以“-”填列）	-
报告期期末基金份额总额	203,116,436.34

§ 7 基金管理人运用固有资金投资本基金情况

7.1 基金管理人持有本基金份额变动情况

无

7.2 基金管理人运用固有资金投资本基金交易明细

本报告期内，基金管理人不存在运用固有资金申购、赎回或买卖本基金的情况。

§ 8 影响投资者决策的其他重要信息

8.1 报告期内单一投资者持有基金份额比例达到或超过 20%的情况

投资者类别	报告期内持有基金份额变化情况					报告期末持有基金情况	
	序号	持有基金份额比例达到或者超过 20%的时间区间	期初份额	申购份额	赎回份额	持有份额	份额占比
机构	-	-	-	-	-	-	-
个人	-	-	-	-	-	-	-
产品特有风险							
本报告期内，本基金未出现单一投资者持有基金份额比例达到或者超过 20%的情形，敬请投资者留意。							

8.2 影响投资者决策的其他重要信息

本报告期内，本基金管理人及本基金无影响投资者决策的其他重要信息。

§ 9 备查文件目录

9.1 备查文件目录

- (1) 中国证券监督管理委员会批准恒生前海港股通高股息低波动指数证券投资基金设立的文件
- (2) 恒生前海港股通高股息低波动指数证券投资基金基金合同
- (3) 恒生前海港股通高股息低波动指数证券投资基金托管协议
- (4) 基金管理人业务资格批件、营业执照
- (5) 恒生前海港股通高股息低波动指数证券投资基金 2018 年第二季度报告正文
- (6) 报告期内恒生前海港股通高股息低波动指数证券投资基金在指定媒介上披露的各项公告

9.2 存放地点

基金管理人和基金托管人住所。

9.3 查阅方式

投资者可在营业时间免费查阅，也可按工本费购买复印件。

投资者对本报告书如有疑问，可咨询本基金管理人恒生前海基金管理有限公司客户服务电话：400-620-6608，或可登录基金管理人网站 www.hsqhfund.com 查阅详情。

恒生前海基金管理有限公司

2018 年 7 月 18 日