

华泰柏瑞 MSCI 中国 A 股国际通交易型开放式指数证券投资基金 2018 年第 2 季度报告

2018 年 6 月 30 日

基金管理人：华泰柏瑞基金管理有限公司

基金托管人：中国建设银行股份有限公司

报告送出日期：2018 年 7 月 18 日

§ 1 重要提示

基金管理人的董事会及董事保证本报告所载资料不存在虚假记载、误导性陈述或重大遗漏，并对其内容的真实性、准确性和完整性承担个别及连带责任。

基金托管人中国建设银行股份有限公司根据本基金合同规定，于 2018 年 7 月 17 日复核了本报告中的财务指标、净值表现和投资组合报告等内容，保证复核内容不存在虚假记载、误导性陈述或者重大遗漏。

基金管理人承诺以诚实信用、勤勉尽责的原则管理和运用基金资产，但不保证基金一定盈利。

基金的过往业绩并不代表其未来表现。投资有风险，投资者在作出投资决策前应仔细阅读本基金的招募说明书。

本报告中的财务资料未经审计。

本报告期自 2018 年 4 月 26 日（基金合同生效日）起至 2018 年 6 月 30 日止。

§ 2 基金产品概况

基金简称	MSCIETF
场内简称	MSCIETF
交易代码	512520
基金运作方式	契约型开放式
基金合同生效日	2018 年 4 月 26 日
报告期末基金份额总额	975,056,394.00 份
投资目标	紧密跟踪标的指数表现，追求跟踪偏离度和跟踪误差的最小化。本基金力争 将日均跟踪偏离度控制在 0.2%以内，年化跟踪误差控制在 2%以内。
投资策略	本基金主要采取完全复制法，即完全按照标的指数的成份股组成及其权重构建基金股票投资组合，并根据标的指数成份股及其权重的变动进行相应调整。但在因特殊情况（如流动性不足）导致无法获得足够数量的股票时，基金管理人将 运用其他合理的投资方法构建本基金的实际投资组合，追求尽可能贴近目标指数的表现。
业绩比较基准	本基金的业绩比较基准为标的指数，即 MSCI 中国 A 股国际通指数收益率。
风险收益特征	本基金属于股票型基金中的指数型基金，采用完全复制的被动式投资策略：一方面，相对于混合型基金、债券型基金与货币市场基金而言，其风险和收益较高；另一方面，相对于采用抽样复制的指数型基金而言，其风险和收益特征将更能与标的指数保持基本一致。
基金管理人	华泰柏瑞基金管理有限公司

基金托管人	中国建设银行股份有限公司
-------	--------------

§ 3 主要财务指标和基金净值表现

3.1 主要财务指标

单位：人民币元

主要财务指标	报告期（2018年4月26日—2018年6月30日）
1. 本期已实现收益	6,222,510.95
2. 本期利润	-75,169,078.76
3. 加权平均基金份额本期利润	-0.0614
4. 期末基金资产净值	900,973,151.40
5. 期末基金份额净值	0.9240

注：1、上述基金业绩指标不包括持有人认购或交易基金的各项费用，计入费用后实际收益水平要低于所列数字。

2、本期已实现收益指基金本期利息收入、投资收益、其他收入（不含公允价值变动收益）扣除相关费用后的余额，本期利润为本期已实现收益加上本期公允价值变动收益。

3、本基金合同于2018年4月26日生效。

3.2 基金净值表现

3.2.1 本报告期基金份额净值增长率及其与同期业绩比较基准收益率的比较

阶段	净值增长率 ①	净值增长率标 准差②	业绩比较基 准收益率③	业绩比较基 准收益率标 准差④	①—③	②—④
2018年4月 26日（基金 合同生效 日）至2018 年6月30日	-7.60%	1.01%	-13.05%	1.25%	5.45%	-0.24%

3.2.2 自基金合同生效以来基金累计净值增长率变动及其与同期业绩比较基准收益率变动的比较

基金份额累计净值增长率与同期业绩比较基准收益率的历史走势对比图

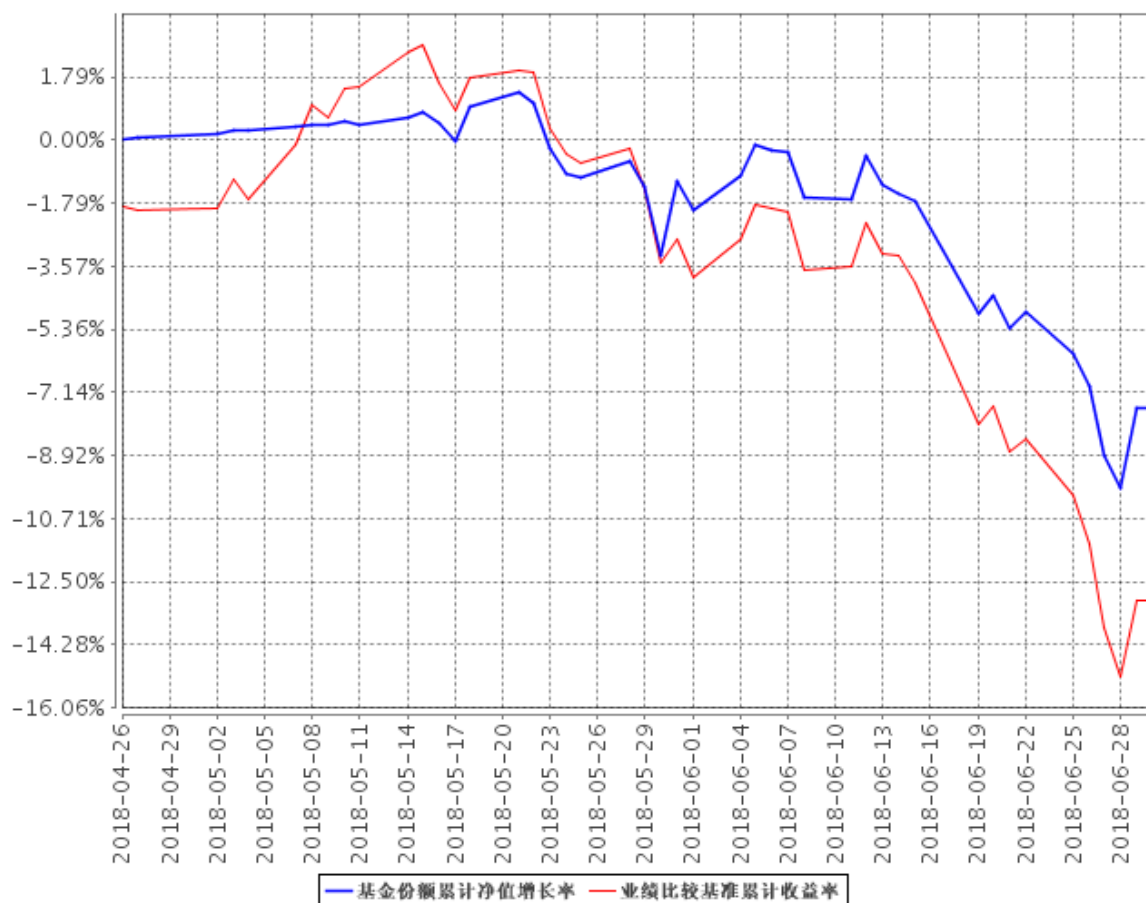

注：

- 1、图示日期为 2018 年 4 月 26 日（基金合同生效日）至 2018 年 6 月 30 日。
- 2、按基金合同规定，本基金自基金合同生效日起 6 个月内为建仓期，截至报告期末本基金的各项投资比例已达到基金合同第十四部分（二）投资范围中规定的比例，即投资于指数成份股、备选成份股的比例不低于基金资产净值的 90%。
- 3、自基金合同生效起至本报告期末不满一年。

3.3 其他指标

无。

§ 4 管理人报告

4.1 基金经理（或基金经理小组）简介

姓名	职务	任本基金的基金经理期限		证券从业年限	说明
		任职日期	离任日期		
柳军	指数投资部总监、本基金的基金经理	2018年4月26日	-	17年	17年证券(基金)从业经历, 复旦大学财务管理硕士, 2000年至2001年在上海汽车集团财务有限公司从事财务工作, 2001年至2004年任华安基金管理有限公司高级基金核算员, 2004年7月起加入本公司, 历任基金事务部总监、基金经理助理。2009年6月起任华泰柏瑞(原友邦华泰)上证红利交易型开放式指数基金基金经理。2010年10月起任指数投资部副总监。2011年1月起担任上证中小盘ETF及华泰柏瑞上证中小盘ETF联接基金基金经理。2012年5月起担任华泰柏瑞沪深300ETF及华泰柏瑞沪深300ETF联接基金基金经理。2015年2月起任指数投资部总监。2015年5月起任华泰柏瑞中证500ETF及华泰柏瑞中证500ETF联接基金的基金经理。2018年3月起任华泰柏瑞泰利灵活配置混合型证券投资基金、华泰柏瑞锦利灵活配置混合型证券投资基金和华泰柏瑞裕利灵活配置混合型证券投资基金的基金经理。2018年4月起任华泰柏瑞MSCI中国A股国际通交易型开放式指数证券投资基金的基金经理。

4.2 管理人对报告期内本基金运作合规守信情况的说明

报告期内本基金的运作符合相关法律、法规以及基金合同的约定，不存在损害基金持有人利益的行为。

4.3 公平交易专项说明

4.3.1 公平交易制度的执行情况

报告期内，本基金管理人根据《证券投资基金管理公司公平交易制度指导意见》的要求，通过科学完善的制度及流程，从事前、事中和事后等环节严格控制不同基金之间可能的利益输送。首先投资部和研究部通过规范的决策流程来确保公平对待不同投资组合。其次交易部对投资指令的合规性、有效性及合理性进行独立审核，在交易过程中启用投资交易系统内的公平交易模块，确保公平交易的实施。同时，风险管理部对报告期内的交易进行日常监控和分析评估。本报告期内，上述公平交易制度总体执行情况良好。

4.3.2 异常交易行为的专项说明

报告期内未发现本基金存在异常交易行为。本报告期内无下列情况：所有投资组合参与的交易所公开竞价同日反向交易成交较少的单边交易量超过该证券当日成交量的 5%。

4.4 报告期内基金投资策略和运作分析

二季度因中美贸易关系紧张导致市场情绪出现扰动，A 股市场表现疲软，期间沪深 300、中证 500 和中证 1000 分别下跌 9.94%、14.67%和 17.51%，大盘股跌幅小于小盘股，期间以食品饮料、休闲服务和医药生物为代表的大消费股票表现出了良好的抗跌性。经过近几个月市场的连续调整，A 股的整体估值水平已经逐渐接近历史低位，截至 6 月底，沪深 300 的市盈率为 11.89 倍，估值已回落至 2016 年年初市场熔断后的水平；中证 500 的市盈率为 22.41 倍，处于 2010 年以来中证 500 指数估值 1%分位数的低位。

我们严格按照基金合同的规定，紧密跟踪标的指数、跟踪偏离最小化的投资策略进行被动投资。自上市以来，本基金的累计跟踪偏离为 **2.727%**，日均绝对跟踪偏离度为 **0.110%**，期间日跟踪误差为 **0.344%**。

对于三季度市场表现，我们认为对当前市场过于悲观已无必要。目前中国经济依然向好，在金融去杠杆的大背景下表现出较好的韧性，A 股市场盈利改善仍在持续，今年一季报全部 A 股归属于母公司净利润同比增速达到 14.86%，股票市场在经历近几个月的持续调整后，估值已经降至

历史偏低水平，这为投资者提供较高的安全边际，近期市场有望企稳反弹，具有稳定业绩增长、估值合理和高分红的大盘蓝筹将继续得到投资者的青睐。

本基金将继续严格遵守跟踪偏离最小化的被动投资策略，从而为基金投资人谋求与标的指数基本一致的投资回报。

4.5 报告期内基金的业绩表现

截至本报告期末本基金份额净值为 0.9240 元；本报告期基金份额净值增长率为-7.60%，业绩比较基准收益率为-13.05%。

4.6 报告期内基金持有人数或基金资产净值预警说明

无。

§ 5 投资组合报告

5.1 报告期末基金资产组合情况

序号	项目	金额（元）	占基金总资产的比例（%）
1	权益投资	881,514,768.05	96.61
	其中：股票	881,514,768.05	96.61
2	基金投资	-	-
3	固定收益投资	-	-
	其中：债券	-	-
	资产支持证券	-	-
4	贵金属投资	-	-
5	金融衍生品投资	-	-
6	买入返售金融资产	-	-
	其中：买断式回购的买入返售金融资产	-	-
7	银行存款和结算备付金合计	30,498,240.84	3.34
8	其他资产	431,244.77	0.05
9	合计	912,444,253.66	100.00

5.2 报告期末按行业分类的股票投资组合

代码	行业类别	公允价值（元）	占基金资产净值比例（%）
----	------	---------	--------------

A	农、林、牧、渔业	3,685,718.00	0.41
B	采矿业	31,234,105.92	3.47
C	制造业	365,671,842.71	40.59
D	电力、热力、燃气及水生产和供应业	29,525,605.85	3.28
E	建筑业	33,398,956.40	3.71
F	批发和零售业	22,075,815.02	2.45
G	交通运输、仓储和邮政业	25,481,674.76	2.83
H	住宿和餐饮业	-	-
I	信息传输、软件和信息技术服务业	17,139,825.50	1.90
J	金融业	280,398,774.84	31.12
K	房地产业	49,513,265.92	5.50
L	租赁和商务服务业	13,832,610.79	1.54
M	科学研究和技术服务业	-	-
N	水利、环境和公共设施管理业	1,343,631.74	0.15
O	居民服务、修理和其他服务业	-	-
P	教育	-	-
Q	卫生和社会工作	3,715,440.00	0.41
R	文化、体育和娱乐业	3,613,150.60	0.40
S	综合	884,350.00	0.10
	合计	881,514,768.05	97.84

5.2.1 报告期末按行业分类的港股通投资股票投资组合

注：本基金本报告期内未持有港股通股票。

5.3 报告期末按公允价值占基金资产净值比例大小排序的前十名股票投资明细

序号	股票代码	股票名称	数量（股）	公允价值（元）	占基金资产净值比例（%）
1	600519	贵州茅台	67,608	49,452,547.68	5.49
2	601318	中国平安	564,120	33,046,149.60	3.67
3	600036	招商银行	1,046,800	27,677,392.00	3.07
4	002415	海康威视	469,900	17,447,387.00	1.94
5	000333	美的集团	334,000	17,441,480.00	1.94
6	601166	兴业银行	1,049,300	15,109,920.00	1.68
7	000858	五粮液	191,000	14,516,000.00	1.61
8	601398	工商银行	2,726,800	14,506,576.00	1.61
9	600000	浦发银行	1,493,200	14,274,992.00	1.58
10	600276	恒瑞医药	188,120	14,251,971.20	1.58

5.4 报告期末按债券品种分类的债券投资组合

注：本基金本报告期末未持有债券投资。

5.5 报告期末按公允价值占基金资产净值比例大小排序的前五名债券投资明细

注：本基金本报告期末未持有债券投资。

5.6 报告期末按公允价值占基金资产净值比例大小排序的前十名资产支持证券投资明细

注：本基金本报告期末未持有资产支持证券。

5.7 报告期末按公允价值占基金资产净值比例大小排序的前五名贵金属投资明细

注：本基金本报告期末未持有贵金属。

5.8 报告期末按公允价值占基金资产净值比例大小排序的前五名权证投资明细

注：本基金本报告期末未持有权证。

5.9 报告期末本基金投资的股指期货交易情况说明

5.9.1 报告期末本基金投资的股指期货持仓和损益明细

注：本基金本报告期末未持有股指期货。

5.9.2 本基金投资股指期货的投资政策

注：本基金本报告期末未持有股指期货。

5.10 报告期末本基金投资的国债期货交易情况说明

5.10.1 本期国债期货投资政策

注：本基金本报告期末未持有国债期货。

5.10.2 报告期末本基金投资的国债期货持仓和损益明细

注：本基金本报告期末未持有国债期货。

5.10.3 本期国债期货投资评价

注：本基金本报告期末未持有国债期货。

5.11 投资组合报告附注

5.11.1

本基金本报告期末投资的前十名证券中，中国银行保险监督管理委员会于 2018 年 2 月 12 日对招商银行（600036）作出行政处罚决定，对公司内控管理严重违反审慎经营规则、违规批量转让以个人为借款主体的不良贷款、同业投资业务违规接受第三方金融机构信用担保、销售同业非保本理财产品时违规承诺保本、违规将票据贴现资金直接转回出票人账户、为同业投资业务违规提供第三方金融机构信用担保、未将房地产企业贷款计入房地产开发贷款科目、高管人员在获得任职资格核准前履职、未严格审查贸易背景真实性办理银行承兑业务、未严格审查贸易背景真实性开立信用证、违规签订保本合同销售同业非保本理财产品、非真实转让信贷资产、违规向典当行发放贷款、违规向关系人发放信用贷款等行为处以罚款 6570 万元，没收违法所得 3.024 万元，罚没合计 6573.024 万元。

对该股票投资决策程序的说明：根据我司的基金投资管理相关制度，以相应的研究报告为基础，结合其未来增长前景，由基金经理决定具体投资行为。

报告期内基金投资的前十名证券的其他发行主体，没有出现被监管部门立案调查，或在报告编制日前一年内受到公开谴责、处罚的情形。

5.11.2

基金投资的前十名股票中，没有投资于超出基金合同规定备选股票库之外的。

5.11.3 其他资产构成

序号	名称	金额（元）
1	存出保证金	420,962.66
2	应收证券清算款	-
3	应收股利	-
4	应收利息	10,282.11
5	应收申购款	-
6	其他应收款	-
7	待摊费用	-
8	其他	-
9	合计	431,244.77

5.11.4 报告期末持有的处于转股期的可转换债券明细

注：本基金本报告期末未持有处于转股期的可转换债券。

5.11.5 报告期末前十名股票中存在流通受限情况的说明

注：本基金本报告期末前十名股票中不存在流通受限情况。

5.11.6 投资组合报告附注的其他文字描述部分

注：无。

§ 6 开放式基金份额变动

单位：份

基金合同生效日（2018年4月26日）基金份 额总额	1,547,056,394.00
基金合同生效日起至报告期期末基金总申购份 额	40,000,000.00
减：基金合同生效日起至报告期期末基金总赎 回份额	612,000,000.00
基金合同生效日起至报告期期末基金拆分变动 份额（份额减少以“-”填列）	-
报告期期末基金份额总额	975,056,394.00

注：本基金合同于2018年4月26日生效。

§ 7 基金管理人运用固有资金投资本基金情况**7.1 基金管理人持有本基金份额变动情况**

注：无。

7.2 基金管理人运用固有资金投资本基金交易明细

注：无。

§ 8 影响投资者决策的其他重要信息**8.1 报告期内单一投资者持有基金份额比例达到或超过 20%的情况**

注：本基金本报告期内未有单一投资者持有基金份额比例达到或超过 20%的情况。

8.2 影响投资者决策的其他重要信息

无。

§ 9 备查文件目录

9.1 备查文件目录

- 1、本基金的中国证监会批准募集文件
- 2、本基金的《基金合同》
- 3、本基金的《招募说明书》
- 4、本基金的《托管协议》
- 5、基金管理人业务资格批件、营业执照
- 6、本基金的公告

9.2 存放地点

上海市浦东新区民生路 1199 弄证大五道口广场 1 号楼 17 层

9.3 查阅方式

投资者可在营业时间免费查阅，也可按工本费购买复印件。投资者对本报告如有疑问，可咨询基金管理人华泰柏瑞基金管理有限公司。客户服务热线：400-888-0001（免长途费）021-3878 4638 公司网址：www.huatai-pb.com

华泰柏瑞基金管理有限公司

2018 年 7 月 18 日