

德邦量化新锐股票型证券投资基金
(LOF)
2018 年第 2 季度报告

2018 年 6 月 30 日

基金管理人：德邦基金管理有限公司

基金托管人：国泰君安证券股份有限公司

报告送出日期：2018 年 7 月 19 日

§ 1 重要提示

基金管理人的董事会及董事保证本报告所载资料不存在虚假记载、误导性陈述或重大遗漏，并对其内容的真实性、准确性和完整性承担个别及连带责任。

基金托管人国泰君安证券股份有限公司根据本基金合同规定，于 2018 年 7 月 18 日复核了本报告中的财务指标、净值表现和投资组合报告等内容，保证复核内容不存在虚假记载、误导性陈述或者重大遗漏。

基金管理人承诺以诚实信用、勤勉尽责的原则管理和运用基金资产，但不保证基金一定盈利。

基金的过往业绩并不代表其未来表现。投资有风险，投资者在作出投资决策前应仔细阅读本基金的招募说明书。

本报告中财务资料未经审计。

本报告期自 2018 年 4 月 4 日起至 6 月 30 日止。

§2 基金产品概况

基金简称	德邦量化新锐股票（LOF）
场内简称	量化新锐
基金主代码	167705
交易代码	167705
基金运作方式	上市契约型开放式（LOF）
基金合同生效日	2018 年 4 月 4 日
报告期末基金份额总额	180,881,211.18 份
投资目标	在力求严格控制投资风险的前提下，通过数量化的方法进行积极的投资组合管理与风险控制，力争实现超越业绩比较基准的投资收益，谋求基金资产的长期增值。
投资策略	本基金通过资股票投资策略、固定收益投资策略、衍生品投资策略、中小企业私募债券投资策略、资产支持证券的投资策略、国债期货投资策略等多方面进行全面分析，调整投资组合配置。
业绩比较基准	95%×中证 500 指数收益率+5%×银行活期存款利率(税后)
风险收益特征	本基金为股票型基金，属于较高预期风险、较高预期收益的证券投资基金品种，其预期风险与收益高于混合型基金、债券型基金与货币市场基金。
基金管理人	德邦基金管理有限公司

基金托管人	国泰君安证券股份有限公司	
下属分级基金的基金简称	量化新锐	新锐 C
下属分级基金的交易代码	167705	167706
报告期末下属分级基金的份额总额	121, 253, 612. 13 份	59, 627, 599. 05 份

§3 主要财务指标和基金净值表现

3.1 主要财务指标

单位：人民币元

主要财务指标	报告期（2018 年 4 月 4 日 — 2018 年 6 月 30 日）	
	量化新锐	新锐 C
1. 本期已实现收益	-755, 475. 39	-495, 522. 78
2. 本期利润	-9, 754, 467. 09	-4, 027, 555. 00
3. 加权平均基金份额本期利润	-0. 0777	-0. 0467
4. 期末基金资产净值	110, 517, 784. 00	54, 303, 803. 89
5. 期末基金份额净值	0. 9115	0. 9107

注：1、本基金合同生效日为 2018 年 4 月 4 日，基金合同生效日至报告期末，本基金运作时间尚
未
满一年。

2、本期已实现收益指基金本期利息收入、投资收益、其他收入（不含公允价值变动收益）扣除相
关费用后的余额，本期利润为本期已实现收益加上本期公允价值变动收益。

3、上述基金业绩指标不包括基金份额持有人认购或交易基金的各项费用，计入费用后实际收益水
平要低于所列数字。

3.2 基金净值表现

3.2.1 本报告期基金份额净值增长率及其与同期业绩比较基准收益率的比较

量化新锐

阶段	净值增长率①	净值增长率标准差②	业绩比较基准收益率③	业绩比较基准收益率标准差④	①—③	②—④
过去三个月	-8. 85%	1. 30%	-13. 22%	1. 33%	4. 37%	-0. 03%

新锐 C

阶段	净值增长率①	净值增长率标准差②	业绩比较基准收益率③	业绩比较基准收益率标准差④	①—③	②—④
过去三个月	-8. 93%	1. 30%	-13. 22%	1. 33%	4. 29%	-0. 03%

注：本基金业绩比较基准： $95\% \times \text{中证 500 指数收益率} + 5\% \times \text{银行活期存款利率 (税后)}$

3.2.2 自基金合同生效以来基金累计净值增长率变动及其与同期业绩比较基准收益率变动的比较

A级基金份额累计净值增长率与同期业绩比较基准收益率的历史走势对比图

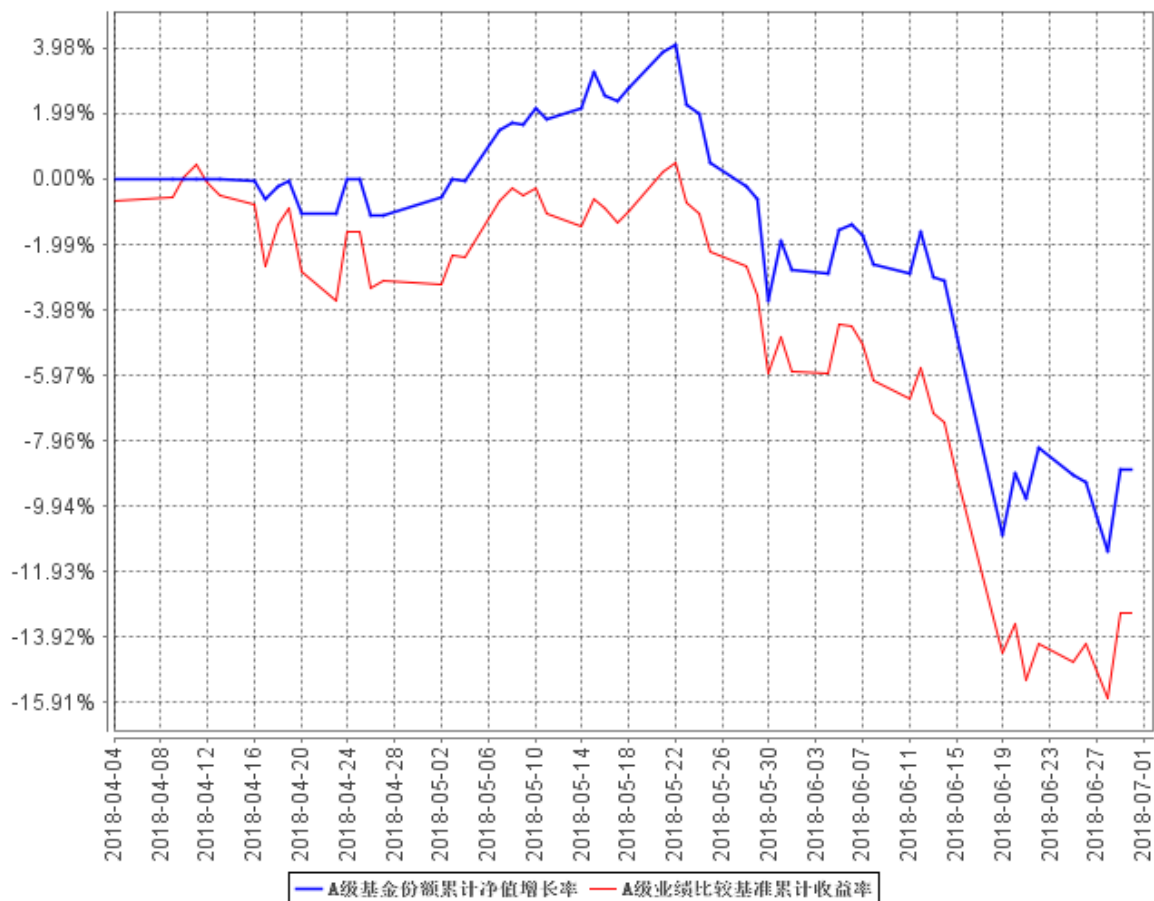

C级基金份额累计净值增长率与同期业绩比较基准收益率的历史走势对比图

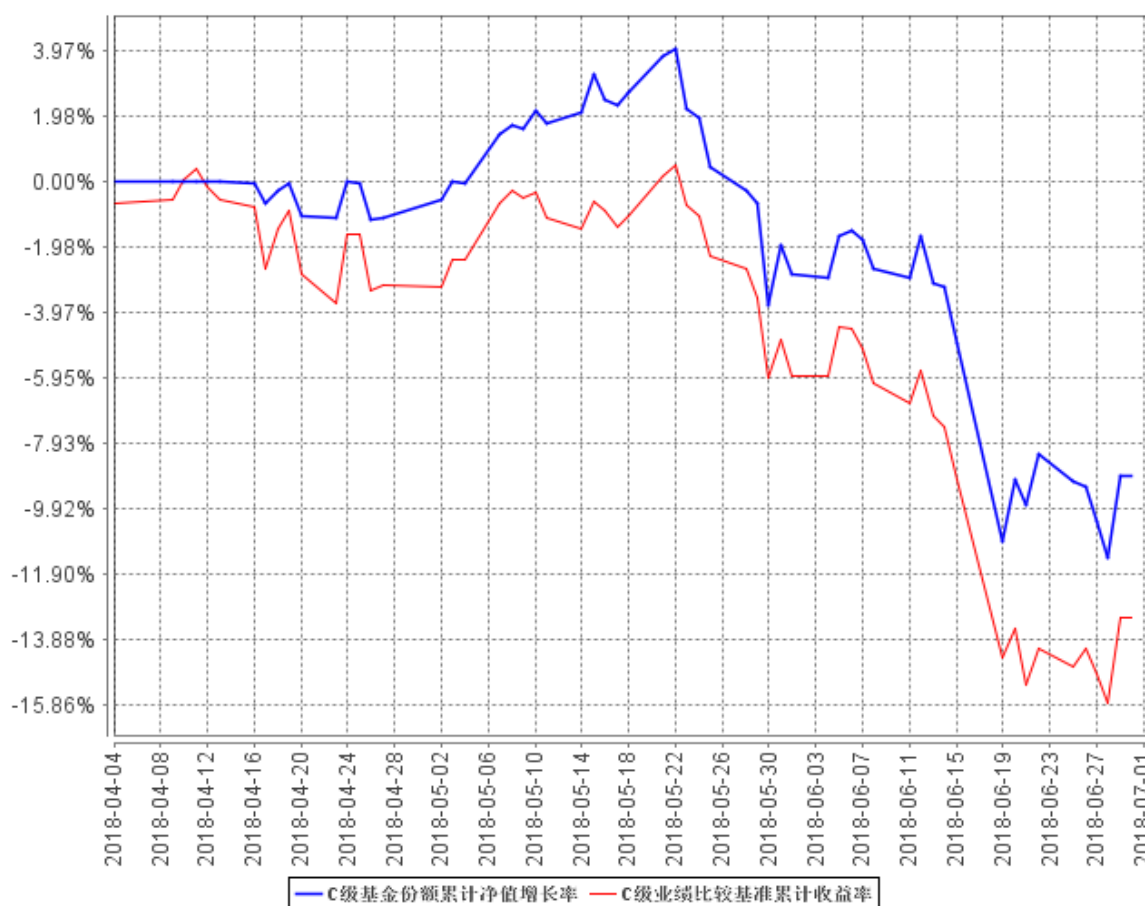

注：本基金基金合同生效日为2018年4月4日，基金合同生效日至报告期期末，本基金运作时间未满一年。本基金的建仓期为6个月，自2018年4月4日合同生效日起至2018年6月30日，本基金运作未满6个月，仍处于建仓期。图示日期为2018年4月4日至2018年6月30日。

§4 管理人报告

4.1 基金经理（或基金经理小组）简介

姓名	职务	任本基金的基金经理期限		证券从业年限	说明
		任职日期	离任日期		
王本昌	金融工程与量化投资部总监兼任组合基金投资部总监、本基金的基金经理、	2018年4月4日	-	14年	硕士，曾任华泰柏瑞基金管理有限公司研究部高级数量分析师、投资部基金经理助理、基金经理、量化投资部基金经理；塔塔咨询服务公司业务分析师；济安金信科技有限公司金融工程师；济安陆

	德邦量化 优选股票 型证券投资 基金 (LOF)、 德邦民裕 进取量化 精选灵活 配置混合 型证券投资 基金的 基金经理。				平投资管理有限公司金融 工程师。2015 年 8 月加入 德邦基金，现任公司金融 工程与量化投资部总监兼 任组合基金投资部总监、 基金经理。
--	--	--	--	--	---

注：1、任职日期和离任日期一般情况下指公司作出决定之日；若该基金经理自基金合同生效日起即任职，则任职日期为基金合同生效日。

2、证券从业的含义遵从行业协会《证券从业人员资格管理办法》的相关规定。

4.2 管理人对报告期内本基金运作合规守信情况的说明

本报告期内，本基金管理人严格遵守《证券投资基金法》等有关法律法规及基金合同、基金招募说明书等有关基金法律文件的规定，以取信于市场、取信于社会投资公众为宗旨，本着诚实信用、勤勉尽责的原则管理和运用基金资产，在控制风险的前提下，为基金份额持有人谋求最大利益。在本报告期内，基金运作合法合规，无损害基金份额持有人利益的行为。

4.3 公平交易专项说明

4.3.1 公平交易制度的执行情况

报告期内，本基金管理人严格按照《证券投资基金管理公司公平交易制度指导意见》及公司内部相关制度规定，从研究分析、投资决策、交易执行、事后监控等环节严格把关，通过系统和人工等方式在各个环节严格控制交易公平执行，未发现不同投资组合之间存在非公平交易的情况。

4.3.2 异常交易行为的专项说明

报告期内，本基金未发现参与交易所公开竞价同日反向交易成交较少的单边交易量超过该证券当日成交量的 5%的情况。本基金管理人未发现异常交易行为。

4.4 报告期内基金投资策略和运作分析

本报告期内，上证指数呈现了调整态势，整个报告期内跌幅达 10.14%。在整个金融去杠杆的环境下，信用违约事件在短期内将成为常态，通胀水平整体可控，货币政策整体稳健；通过供给侧改革，企业盈利逐步改善，股市整体估值水平偏低，整体风险可控；近期市场由于中美“贸易战”的影响，A 股出现一定程度的调整，但不会影响市场运行的趋势，在当前市场节点上，投资机会已经显现，整体投资性价比较高。本基金按照既定的基本面量化选股模型，对组合进行优化配置。

4.5 报告期内基金的业绩表现

截至本报告期末量化新锐基金份额净值为 0.9115 元，本报告期基金份额净值增长率为-8.85%；截至本报告期末新锐 C 基金份额净值为 0.9107 元，本报告期基金份额净值增长率为-8.93%；同期业绩比较基准收益率为-13.22%。

4.6 报告期内基金持有人数或基金资产净值预警说明

无。

§5 投资组合报告

5.1 报告期末基金资产组合情况

序号	项目	金额（元）	占基金总资产的比例（%）
1	权益投资	153,999,623.90	90.89
	其中：股票	153,999,623.90	90.89
2	基金投资	-	-
3	固定收益投资	-	-
	其中：债券	-	-
	资产支持证券	-	-
4	贵金属投资	-	-
5	金融衍生品投资	-	-
6	买入返售金融资产	-	-
	其中：买断式回购的买入返售金融资产	-	-
7	银行存款和结算备付金合计	15,206,231.88	8.97
8	其他资产	238,155.87	0.14
9	合计	169,444,011.65	100.00

5.2 报告期末按行业分类的股票投资组合

5.2.1 报告期末按行业分类的境内股票投资组合

代码	行业类别	公允价值（元）	占基金资产净值比例（%）
A	农、林、牧、渔业	132,732.00	0.08
B	采矿业	13,920,556.20	8.45
C	制造业	101,480,320.99	61.57
D	电力、热力、燃气及水生产和供应业	3,073,116.85	1.86
E	建筑业	8,386,052.30	5.09
F	批发和零售业	2,370,978.00	1.44
G	交通运输、仓储和邮政业	1,243,809.07	0.75
H	住宿和餐饮业	348,548.00	0.21
I	信息传输、软件和信息技术服务业	3,676,929.00	2.23
J	金融业	2,838,630.00	1.72
K	房地产业	9,310,934.75	5.65
L	租赁和商务服务业	4,147,563.00	2.52
M	科学研究和技术服务业	672,100.00	0.41
N	水利、环境和公共设施管理业	1,832,523.74	1.11
O	居民服务、修理和其他服务业	-	-
P	教育	-	-
Q	卫生和社会工作	155,744.00	0.09
R	文化、体育和娱乐业	409,086.00	0.25
S	综合	-	-
	合计	153,999,623.90	93.43

5.2.2 报告期末按行业分类的港股通投资股票投资组合

注：本基金本报告期末未持有通过沪港通交易机制投资的港股。

5.3 报告期末按公允价值占基金资产净值比例大小排序的前十名股票投资明细

序号	股票代码	股票名称	数量（股）	公允价值（元）	占基金资产净值比例（%）
1	002127	南极电商	441,700	4,147,563.00	2.52
2	002001	新和成	202,230	3,834,280.80	2.33
3	002507	涪陵榨菜	145,900	3,746,712.00	2.27
4	000975	银泰资源	366,780	3,719,149.20	2.26
5	000553	沙隆达 A	228,184	3,607,589.04	2.19

6	000040	东旭蓝天	352,183	3,557,048.30	2.16
7	000338	潍柴动力	398,100	3,483,375.00	2.11
8	300308	中际旭创	55,500	3,332,220.00	2.02
9	002110	三钢闽光	205,471	3,293,700.13	2.00
10	600216	浙江医药	248,500	3,173,345.00	1.93

5.4 报告期末按债券品种分类的债券投资组合

注：本基金本报告期末未持有债券。

5.5 报告期末按公允价值占基金资产净值比例大小排序的前五名债券投资明细

注：本基金本报告期末未持有债券。

5.6 报告期末按公允价值占基金资产净值比例大小排序的前十名资产支持证券投资 明细

注：本基金本报告期末未持有资产支持证券。

5.7 报告期末按公允价值占基金资产净值比例大小排序的前五名贵金属投资明细

注：本基金本报告期末未持有贵金属。

5.8 报告期末按公允价值占基金资产净值比例大小排序的前五名权证投资明细

注：本基金本报告期末未持有权证。

5.9 报告期末本基金投资的股指期货交易情况说明

5.9.1 报告期末本基金投资的股指期货持仓和损益明细

注：本基金本报告期末未投资股指期货。

5.9.2 本基金投资股指期货的投资政策

本基金本报告期末未投资股指期货。

5.10 报告期末本基金投资的国债期货交易情况说明

5.10.1 本期国债期货投资政策

本基金本报告期末未投资国债期货。

5.10.2 报告期末本基金投资的国债期货持仓和损益明细

注：本基金本报告期末未投资国债期货。

5.10.3 本期国债期货投资评价

本基金本报告期末未投资国债期货。

5.11 投资组合报告附注

5.11.1

报告期内，本基金投资的前十名证券的发行主体没有被监管部门立案调查，或在报告编制日前一年内受到公开谴责、处罚的情形。

5.11.2

本基金投资的前十名股票没有超过基金合同规定的备选股票库。

5.11.3 其他资产构成

序号	名称	金额（元）
1	存出保证金	130,126.49
2	应收证券清算款	-
3	应收股利	-
4	应收利息	5,639.24
5	应收申购款	102,390.14
6	其他应收款	-
7	待摊费用	-
8	其他	-
9	合计	238,155.87

5.11.4 报告期末持有的处于转股期的可转换债券明细

注：本基金本报告期末未持可转债。

5.11.5 报告期末前十名股票中存在流通受限情况的说明

注：本基金本报告期末前十名股票中不存在流通受限的情况。

5.11.6 投资组合报告附注的其他文字描述部分

本报告中因四舍五入原因，投资组合报告中市值占总资产或净资产比例的分项之和与合计可能存在尾差。

§6 开放式基金份额变动

单位：份

项目	量化新锐	新锐 C
基金合同生效日（2018年4月4日）基金份额总额	137,054,249.41	126,503,983.84
报告期期初基金份额总额	-	-
基金合同生效日起至报告期期末基金总申购份额	7,923,319.89	678,735.89
减：基金合同生效日起至报告期期末基金总赎回份额	23,723,957.17	67,555,120.68
基金合同生效日起至报告期期末基金拆分变动份额（份额减少以“-”填列）	-	-
报告期期末基金份额总额	121,253,612.13	59,627,599.05

注：申购含红利再投、转换入份额；赎回含转换出份额。

§7 基金管理人运用固有资金投资本基金情况

7.1 基金管理人持有本基金份额变动情况

单位：份

项目	量化新锐	新锐 C
报告期期初管理人持有的本基金份额	-	-
报告期间买入/申购总份额	-	10,001,350.00
报告期间卖出/赎回总份额	-	-
报告期期末管理人持有的本基金份额	-	10,001,350.00
报告期期末持有的本基金份额占基金总份额比例（%）	0.00	16.77

注：申购含红利再投、转换入份额；赎回含转换出份额。

7.2 基金管理人运用固有资金投资本基金交易明细

序号	交易方式	交易日期	交易份额（份）	交易金额（元）	适用费率
1	基金成立	2018年3月29日	10,001,350.00	10,000,000.00	0.00%

合计			10,001,350.00	10,000,000.00	
----	--	--	---------------	---------------	--

§8 影响投资者决策的其他重要信息

8.1 报告期内单一投资者持有基金份额比例达到或超过 20%的情况

注：本基金本报告期内未发生单一投资者持有基金份额比例达到或超过 20%的情况。

8.2 影响投资者决策的其他重要信息

2018 年 4 月 10 日，本基金管理人在中国证监会指定媒体及基金管理人网站刊登了《德邦基金管理有限公司高级管理人员变更公告》，具体内容详见公告。

2018 年 6 月 16 日，本基金管理人在中国证监会指定媒体及基金管理人网站刊登了《德邦基金管理有限公司关于董事会成员变更的公告》，具体内容详见公告。

§9 备查文件目录

9.1 备查文件目录

- 1、中国证监会核准基金募集的文件；
- 2、德邦量化新锐股票型证券投资基金（LOF）基金合同；
- 3、德邦量化新锐股票型证券投资基金（LOF）基金托管协议；
- 4、德邦量化新锐股票型证券投资基金（LOF）基金招募说明书；
- 5、基金管理人业务资格批件、营业执照；
- 6、报告期内按照规定披露的各项公告。

9.2 存放地点

上海市虹口区吴淞路 218 号宝矿国际大厦 35 层。

9.3 查阅方式

投资者可在营业时间至公司办公地点免费查阅，也可按工本费购买复印件，亦可通过公司网站查询，公司网址为 www.dbfund.com.cn。

投资者对本报告如有疑问，可咨询本基金管理人。

咨询电话：400-821-7788

德邦基金管理有限公司

2018 年 7 月 19 日