

益民中证智能消费主题指数证券投资基金 2018 年第 2 季度报告

2018 年 6 月 30 日

基金管理人：益民基金管理有限公司

基金托管人：华夏银行股份有限公司

报告送出日期：2018 年 7 月 19 日

§ 1 重要提示

益民基金管理有限公司的董事会及董事保证本报告所载资料不存在虚假记载、误导性陈述或重大遗漏，并对其内容的真实性、准确性和完整性承担个别及连带责任。

基金托管人华夏银行股份有限公司根据本基金合同规定，于 2018 年 7 月 17 日复核了本报告中的财务指标、净值表现和投资组合报告等内容，保证复核内容不存在虚假记载、误导性陈述或者重大遗漏。

益民基金管理有限公司承诺以诚实信用、勤勉尽责的原则管理和运用基金资产，但不保证基金一定盈利。

基金的过往业绩并不代表其未来表现。投资有风险，投资者在作出投资决策前应仔细阅读本基金的招募说明书。

本报告中财务资料未经审计。

本报告期自 2018 年 4 月 1 日起至 6 月 30 日止。

§ 2 基金产品概况

基金简称	益民中证指数基金
交易代码	004354
基金运作方式	契约型开放式
基金合同生效日	2017 年 5 月 8 日
报告期末基金份额总额	8,247,143.32 份
投资目标	本基金采用指数化投资策略，紧密跟踪中证智能消费主题指数。在正常市场 情况下， 力争将基金的净值增长率与业绩比较基准之间的日均跟踪偏离度绝对值 控制在 0.35%以内，年跟踪误差控制在 4%以内。
投资策略	<p>本基金采用完全复制法进行投资，利用长期稳定的风险模型和交易成本模型， 按照成份股在中证智能消费主题指数中的组成及其基准权重构建股票投资组合，并在其成份股及其权重发生变化时进行相应调整。当预期成份股发生调整，成份股发生配股、增发、分红等行为，以及因基金的申购和赎回对本基金跟踪中证智能消费主题指数的效果可能带来影响， 导致无法有效复制和跟踪标的指数时，基金管理人可以根据市场情况，采取合理措施，在合理期限内进行适当的处理和调整，力争使跟踪误差控制在限定的范围之内。</p> <p>资产配置方面，本基金管理人主要按照中证智能消费主题指数的成份股组成及其权重构建股票投资组合，并根据指数成份股及其权重的变动而进行相应调整。</p>

	本基金的股票资产投资比例不低于基金资产的 90%，其中投资于中证智能消费主题指数成份股和备选成份股的资产不低于非现金基金资产的 80%，每个交易日日终在扣除股指期货合约需缴纳的交易保证金后，保持不低于基金资产净值 5% 的现金或者到期日在一年以内的政府债券，权证及其他金融工具的投资比例依照法律法规或监管机构的规定执行。
业绩比较基准	中证智能消费主题指数收益率×95% + 银行活期存款利率（税后）×5%
风险收益特征	本基金为股票型基金，属于较高预期风险、较高预期收益的证券投资基金品种，其预期风险与预期收益高于混合型基金、债券型基金与货币市场基金。本基金为指数型基金，主要采用完全复制法跟踪标的指数的表现，具有与标的指数以及标的指数所代表的股票市场相似的风险收益特征。
基金管理人	益民基金管理有限公司
基金托管人	华夏银行股份有限公司

§ 3 主要财务指标和基金净值表现

3.1 主要财务指标

单位：人民币元

主要财务指标	报告期（2018年4月1日—2018年6月30日）
1. 本期已实现收益	3,697.16
2. 本期利润	-793,354.92
3. 加权平均基金份额本期利润	-0.0963
4. 期末基金资产净值	7,965,358.14
5. 期末基金份额净值	0.9658

注：1、本期已实现收益指基金本期利息收入、投资收益、其他收入（不含公允价值变动收益）扣除相关费用后的余额，本期利润为本期已实现收益加上本期公允价值变动收益。

2、上所述基金业绩指标不包括持有人认购或交易基金的各项费用，计入费用后实际收益水平要低于所列数字。

3.2 基金净值表现

3.2.1 本报告期基金份额净值增长率及其与同期业绩比较基准收益率的比较

阶段	净值增长率 ①	净值增长率 标准差②	业绩比较基 准收益率③	业绩比较基准 收益率标准差 ④	①-③	②-④
过去三个月	-9.28%	1.35%	-9.22%	1.40%	-0.06%	-0.05%

3.2.2 自基金合同生效以来基金累计净值增长率变动及其与同期业绩比较基准收益率变动的比较

基金份额累计净值增长率与同期业绩比较基准收益率的历史走势对比图

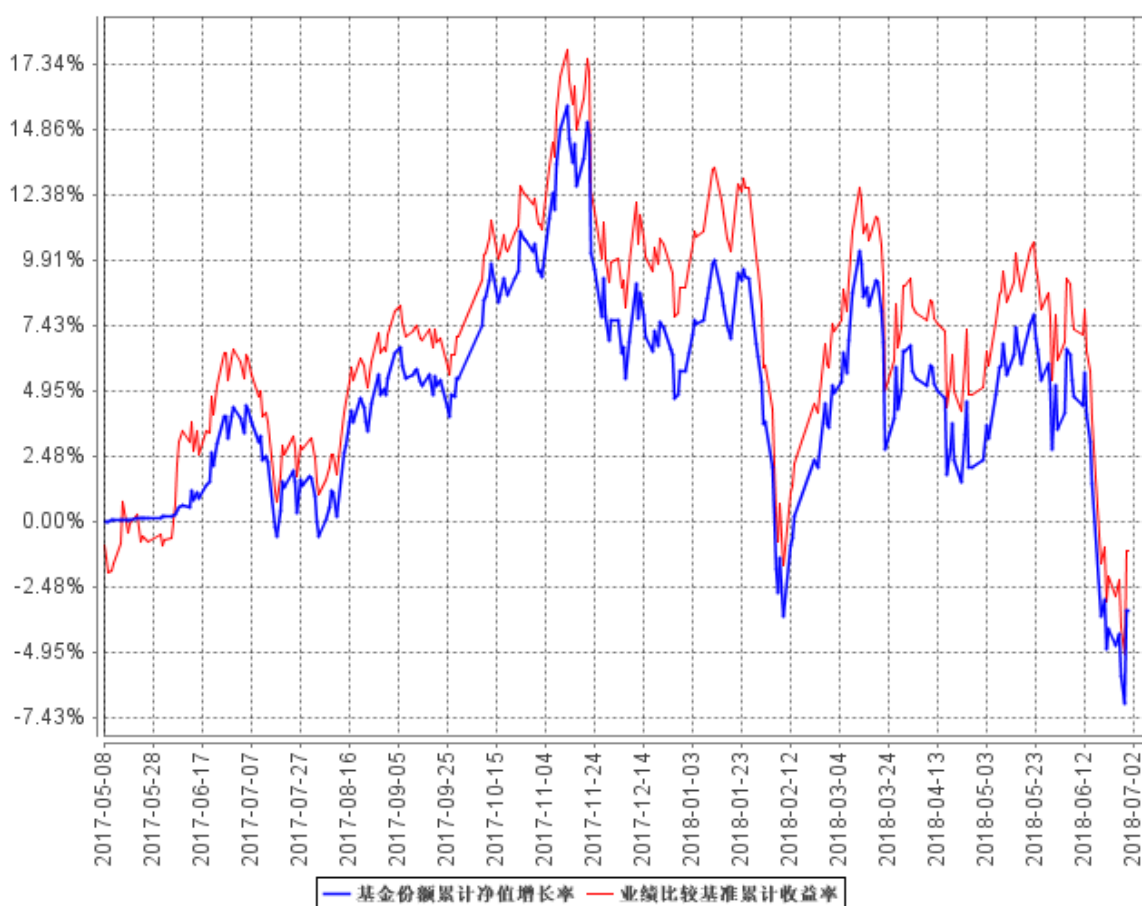

注：1、图示日期为 2017 年 5 月 8 日至 2018 年 6 月 30 日。

2、根据益民中证智能消费主题指数证券投资基金基金合同规定，本基金自基金合同生效之日起 6 个月内使基金的各项资产投资组合比例均符合基金合同的约定。

3.3 其他指标

无。

§ 4 管理人报告

4.1 基金经理（或基金经理小组）简介

姓名	职务	任本基金的基金经理期限		证券从业年限	说明
		任职日期	离任日期		
赵若琼	益民中证智能消费主题指数证券投资基金基金经理、益民服务领先灵活配置混合型证券投资基金基金经理、益民信用增利纯债一年定期开放债券型证券投资基金基金经理、益民货币市场基金基金经理、益民多利债券型证券投资基金基金经理、益民优势安享灵活配置混合型证券投资基金基金经理	2017 年 5 月 8 日	-	10	曾任民生证券研究院行业研究员，方正证券研究所行业研究员，2015 年 6 月加入益民基金管理有限公司任研究部研究员。自 2017 年 2 月 28 日起任益民服务领先灵活配置混合型证券投资基金基金经理，自 2017 年 5 月 8 日起任益民中证智能消费主题指数证券投资基金基金经理，自 2018 年 2 月 6 日起任益民信用增利纯债一年定期开放债券型证券投资基金基金经理、益民货币市场基金基金经理、益民多利债券型证券投资基金基金经理、益民优势安享灵活配置混合型证券投资基金基金经理

4.2 管理人对报告期内本基金运作合规守信情况的说明

本报告期，益民基金管理有限公司作为益民中证智能消费主题指数证券投资基金的管理人，严格按照《基金法》、《证券法》、《益民中证智能消费主题指数证券投资基金基金合同》以及其它有关法律法规的规定，本着诚实信用、勤勉尽责的原则管理和运用基金资产，以尽可能减少和分散投资风险，力保基金资产的安全并谋求基金资产长期稳定的增长为目标，管理和运用基金资产，无损害基金持有人利益的行为，基金投资组合符合有关法规及基金合同的规定。

4.3 公平交易专项说明

4.3.1 公平交易制度的执行情况

为了保证公司管理的不同投资组合得到公平对待，保护投资者的合法权益，避免出现不公平交易、利益输送等违法违规行为，公司根据《证券投资基金法》、《证券投资基金管理公司公平交易制度指导意见》的要求，制定了《益民基金管理有限公司公平交易管理制度》、《益民基金管理有限公司异常交易监控与报告制度》，并建立了有效的异常交易行为日常监控和分析评估体系，确保各投资组合在获得投资信息、投资建议和实施投资决策方面享有公平的机会。

本报告期内，公司严格遵守公平交易管理制度的相关规定，投资决策和交易执行环节的内部控制有效，在投资管理活动中公平对待不同投资组合。对于交易所公开竞价交易，公司均执行交易系统中的公平交易程序，即按照时间优先、价格优先的原则执行所有指令；因特殊原因不能参与公平交易程序的交易指令，需履行事先审批流程；对不同投资组合均进行债券一级市场申购、非公开发行股票申购等非集中竞价交易的投资对象，各投资组合经理应在交易前独立地确定各投资组合的交易价格和交易数量，公司在获配额度确定后按照价格优先、比例分配的原则对交易结果进行分配；公司根据市场公认的第三方信息，对投资组合与交易对手之间议价交易的交易价格公允性进行审查，相关投资组合经理应对交易价格异常情况进行合理性解释。

4.3.2 异常交易行为的专项说明

本报告期内，本基金未发生可能导致不公平交易及利益输送的异常交易行为。不存在报告期内所有投资组合参与的交易所公开竞价同日反向交易成交较少的单边交易量超过该证券当日成交量的 5% 的情形。

4.4 报告期内基金投资策略和运作分析

中证智能消费主题指数所包含的成分股主要涵盖智能家居、智能汽车、可穿戴设备及互联网医疗四个子领域。今年二季度受中美贸易战及中兴事件的影响，市场对国内经济基本面的担忧增加，尤其是电子等依赖国外芯片或对美出口较多的行业受情绪影响更大，中证智能消费主题指数下跌 9.72%。但国内经济转型仍在继续，消费升级下的新经济仍是未来发展的方向。

本基金采取指数化投资策略，紧密跟踪中证智能消费主题指数。根据该投资策略，本基金完全复制指数成分股及其权重，密切跟踪成分股权重与基金持仓之间的偏离度，此外，根据基金的申购与赎回进行相应操作，以保持基金仓位维持在 90-95%之间且避免流动性风险。

4.5 报告期内基金的业绩表现

截至本报告期末本基金份额净值为 0.9658 元；本报告期基金份额净值增长率为-9.28%，业绩比较基准收益率为-9.22%。

4.6 报告期内基金持有人数或基金资产净值预警说明

本报告期内，本基金有连续二十个工作日出现基金资产净值低于五千万元的情形。

§ 5 投资组合报告

5.1 报告期末基金资产组合情况

序号	项目	金额（元）	占基金总资产的比例（%）
1	权益投资	7,298,703.46	90.71
	其中：股票	7,298,703.46	90.71
2	基金投资	-	-
3	固定收益投资	-	-
	其中：债券	-	-
	资产支持证券	-	-
4	贵金属投资	-	-
5	金融衍生品投资	-	-
6	买入返售金融资产	-	-
	其中：买断式回购的买入返售金融资产	-	-
7	银行存款和结算备付金合计	734,511.25	9.13
8	其他资产	12,605.91	0.16

9	合计	8,045,820.62	100.00
---	----	--------------	--------

5.2 报告期末按行业分类的股票投资组合

5.2.1 报告期末按行业分类的境内股票投资组合

代码	行业类别	公允价值（元）	占基金资产净值比例（%）
A	农、林、牧、渔业	-	-
B	采矿业	-	-
C	制造业	5,044,436.58	63.33
D	电力、热力、燃气及水生产和供应业	-	-
E	建筑业	-	-
F	批发和零售业	479,474.66	6.02
G	交通运输、仓储和邮政业	-	-
H	住宿和餐饮业	-	-
I	信息传输、软件和信息技术服务业	1,604,942.59	20.15
J	金融业	-	-
K	房地产业	-	-
L	租赁和商务服务业	-	-
M	科学研究和技术服务业	-	-
N	水利、环境和公共设施管理业	-	-
O	居民服务、修理和其他服务业	-	-
P	教育	-	-
Q	卫生和社会工作	83,859.99	1.05
R	文化、体育和娱乐业	85,989.64	1.08
S	综合	-	-
	合计	7,298,703.46	91.63

5.2.2 报告期末按行业分类的港股通投资股票投资组合

本基金本报告期末未持有港股通投资股票投资组合。

5.3 报告期末按公允价值占基金资产净值比例大小排序的前十名股票投资明细

序号	股票代码	股票名称	数量（股）	公允价值（元）	占基金资产净值比例（%）
1	600104	上汽集团	13,415	469,390.85	5.89
2	000651	格力电器	9,833	463,625.95	5.82
3	600518	康美药业	18,819	430,578.72	5.41

4	000333	美的集团	8,061	420,945.42	5.28
5	002415	海康威视	10,810	401,375.30	5.04
6	600690	青岛海尔	19,332	372,334.32	4.67
7	002230	科大讯飞	9,232	296,070.24	3.72
8	300003	乐普医疗	6,769	248,286.92	3.12
9	002475	立讯精密	10,037	226,233.98	2.84
10	601607	上海医药	7,332	175,234.80	2.20

5.4 报告期末按债券品种分类的债券投资组合

本基金本报告期末未持有债券投资。

5.5 报告期末按公允价值占基金资产净值比例大小排序的前五名债券投资明细

本基金本报告期末未持有债券投资。

5.6 报告期末按公允价值占基金资产净值比例大小排序的前十名资产支持证券投资明细

本基金本报告期末未持有资产支持证券。

5.7 报告期末按公允价值占基金资产净值比例大小排序的前五名贵金属投资明细

本基金本报告期末未持有贵金属。

5.8 报告期末按公允价值占基金资产净值比例大小排序的前五名权证投资明细

本基金本报告期末未持有权证。

5.9 报告期末本基金投资的股指期货交易情况说明

本基金本报告期末未持有股指期货投资。

5.10 报告期末本基金投资的国债期货交易情况说明

本基金基金合同的投资范围尚未包含国债期货投资。

5.11 投资组合报告附注

5.11.1

本基金投资的前十名证券的发行主体本期未出现被监管部门立案调查，或在报告编制日前一年内受到公开谴责、处罚的情况。

5.11.2

报告期内本基金投资的前十名股票中均在备选股票库内。

5.11.3 其他资产构成

序号	名称	金额（元）
1	存出保证金	5,861.63
2	应收证券清算款	-
3	应收股利	-
4	应收利息	135.37
5	应收申购款	6,608.91
6	其他应收款	-
7	待摊费用	-
8	其他	-
9	合计	12,605.91

5.11.4 报告期末持有的处于转股期的可转换债券明细

本基金本报告期末未持有处于转股期的可转换债券。

5.11.5 报告期末前十名股票中存在流通受限情况的说明

本基金报告期末未持有流通受限的股票。

5.11.6 投资组合报告附注的其他文字描述部分

由于四舍五入的原因，分项之和与合计项之间可能存在尾差。

§ 6 开放式基金份额变动

单位：份

报告期期初基金份额总额	8,572,706.70
报告期期间基金总申购份额	1,283,436.93
减：报告期期间基金总赎回份额	1,609,000.31
报告期期间基金拆分变动份额（份额减少以“-”填列）	-
报告期期末基金份额总额	8,247,143.32

§ 7 基金管理人运用固有资金投资本基金情况

7.1 基金管理人持有本基金份额变动情况

本基金管理人未出现持有本基金份额变动情况。

7.2 基金管理人运用固有资金投资本基金交易明细

截至本报告期末，本基金管理人未运用固有资金投资本基金份额。

§ 8 影响投资者决策的其他重要信息

8.1 报告期内单一投资者持有基金份额比例达到或超过 20%的情况

投资者类别	报告期内持有基金份额变化情况					报告期末持有基金情况	
	序号	持有基金份额比例达到或者超过 20%的时间区间	期初份额	申购份额	赎回份额	持有份额	份额占比
机构	-	-	-	-	-	-	-
个人	1	2018. 4. 1-2018. 6. 30	1, 881, 057. 68	-	-	1, 881, 057. 68	22. 81%

产品特有风险

(1) 指数投资风险

1) 标的指数回报与股票市场平均回报偏离的风险标的指数并不能完全代表整个股票市场。标的指数成份股的平均回报率与整个股票市场的平均回报率可能存在偏离。

2) 标的指数波动的风险

标的指数成份股的价格可能受到政治因素、经济因素、上市公司经营状况、投资者心理和交易制度等各种因素的影响而波动，导致指数波动，从而使基金收益水平发生变化，产生风险。

3) 基金投资组合回报与标的指数回报偏离的风险

以下因素可能使基金投资组合的收益率与标的指数的收益率发生偏离：

- ①由于标的指数调整成份股或变更编制方法，使本基金在相应的组合调整中产生跟踪误差。
- ②由于标的指数成份股发生配股、增发等行为导致成份股在标的指数中的权重发生变化，使本基金在相应的组合调整中产生跟踪误差。
- ③成份股派发现金红利、新股收益将导致基金收益率超过标的指数收益率，产生跟踪误差。
- ④由于成份股停牌、摘牌或流动性差等原因使本基金无法及时调整投资组合或承担冲击成本而产生跟踪误差。
- ⑤由于基金应对日常赎回保留的少量现金、投资过程中的证券交易成本，以及基金管理费和托管费的存在，使基金投资组合与标的指数产生跟踪误差。
- ⑥其他因素产生的跟踪误差。如因缺乏卖空、对冲机制及其他工具造成的指数跟踪成本较大；因基金申购与赎回带来的现金变动。

4) 标的指数变更的风险

尽管可能性很小，但根据基金合同规定，如出现变更标的指数的情形，本基金将变更标的指数。基于原标的指数的投资政策将会改变，投资组合将随之调整，基金的收益风险特征将与新的标的指数保持一致，投资者须承担此项调整带来的风险与成本。

(2) 期货市场波动风险

本基金可按照基金合同的约定投资股指期货。期货市场与现货市场不同，采取保证金交易，风险较现货市场更高。虽然本基金对股指期货的投资仅限于现金管理和套期保值等用途，在极端情况下，期货市场波动仍可能对基金资产造成不良影响。

8.2 影响投资者决策的其他重要信息

无。

§ 9 备查文件目录

9.1 备查文件目录

- 1、中国证监会批准设立益民中证智能消费主题指数证券投资基金的文件；
- 2、益民中证智能消费主题指数证券投资基金基金合同；
- 3、益民中证智能消费主题指数证券投资基金托管协议；

- 4、中国证监会批准设立益民基金管理有限公司的文件；
- 5、报告期内在指定报刊上披露的各项公告。

9.2 存放地点

北京市西城区宣武门外大街 10 号庄胜广场中央办公楼南翼 13A。

9.3 查阅方式

投资者对本报告书如有疑问，可咨询本基金管理人益民基金管理有限公司。

咨询电话：（86）010-63105559 4006508808

传真：（86）010-63100608

公司网址：<http://www.ymfund.com>

益民基金管理有限公司

2018 年 7 月 19 日