

华商鑫安灵活配置混合型证券投资基金 2018 年半年度报告 摘要

2018 年 6 月 30 日

基金管理人：华商基金管理有限公司

基金托管人：交通银行股份有限公司

送出日期：2018 年 8 月 24 日

§1 重要提示

1.1 重要提示

基金管理人的董事会、董事保证本报告所载资料不存在虚假记载、误导性陈述或重大遗漏，并对其内容的真实性、准确性和完整性承担个别及连带的法律责任。本半年度报告已经三分之二以上独立董事签字同意，并由董事长签发。

基金托管人交通银行股份有限公司根据本基金合同规定，于 2018 年 8 月 23 日复核了本报告中的财务指标、净值表现、利润分配情况、财务会计报告、投资组合报告等内容，保证复核内容不存在虚假记载、误导性陈述或者重大遗漏。

基金管理人承诺以诚实信用、勤勉尽责的原则管理和运用基金资产，但不保证基金一定盈利。

基金的过往业绩并不代表其未来表现。投资有风险，投资者在作出投资决策前应仔细阅读本基金的招募说明书及其更新。

本报告中财务资料未经审计。

本报告期自 2018 年 1 月 1 日起至 6 月 30 日止。

本半年度报告摘要摘自半年度报告正文，投资者欲了解详细内容，应阅读半年度报告正文。

§2 基金简介

2.1 基金基本情况

基金简称	华商鑫安混合
基金主代码	004895
交易代码	004895
基金运作方式	契约型开放式
基金合同生效日	2017 年 9 月 6 日
基金管理人	华商基金管理有限公司
基金托管人	交通银行股份有限公司
报告期末基金份额总额	210,160,036.87 份
基金合同存续期	不定期

2.2 基金产品说明

投资目标	本基金深入研究时代背景，精选可长期稳定增长的企业，在有效管理投资风险的前提下，追求超过基准的投资回报及基金资产的长期稳定增值。
投资策略	本基金将重点关注国内外宏观经济周期和政策周期演变，充分评估权益类资产及固定收益类资产的风险收益特征，动态调整大类资产配置，在控制风险的前提下实现基金资产的长期稳定增值。
业绩比较基准	中证 800 指数收益率×65%+上证国债指数收益率×35%
风险收益特征	本基金是混合型证券投资基金，预期风险和预期收益高于债券型基金和货币市场基金，但低于股票型基金，属于证券投资基金中的中高风险和中高预期收益产品。

2.3 基金管理人和基金托管人

项目		基金管理人	基金托管人
名称		华商基金管理有限公司	交通银行股份有限公司
信息披露负责人	姓名	周亚红	陆志俊
	联系电话	010-58573600	95559
	电子邮箱	zhouyh@hsfund.com	luzj@bankcomm.com
客户服务电话		4007008880	95559
传真		010-58573520	021-62701216

2.4 信息披露方式

登载基金半年度报告正文的管理人互联网网址	http://www.hsfund.com
基金半年度报告备置地点	基金管理人及基金托管人的办公场所

§3 主要财务指标和基金净值表现

3.1 主要会计数据和财务指标

金额单位：人民币元

3.1.1 期间数据和指标	报告期(2018年1月1日 - 2018年6月30日)
本期已实现收益	-22,775,844.89
本期利润	-22,579,866.42
加权平均基金份额本期利润	-0.1003
本期基金份额净值增长率	-10.12%
3.1.2 期末数据和指标	报告期末(2018年6月30日)
期末可供分配基金份额利润	-0.0813
期末基金资产净值	194,087,967.48
期末基金份额净值	0.924

注：1. 本基金的基金合同于 2017 年 9 月 6 日生效，截至 2018 年 6 月 30 日，本基金运作未满足 1 年。

2. 上述基金业绩指标不包括持有人认购或交易基金的各项费用，计入费用后实际收益水平要低于所列数字。

3. 本期已实现收益指基金本期利息收入、投资收益、其他收入（不含公允价值变动收益）扣除相关费用后的余额，本期利润为本期已实现收益加上本期公允价值变动收益。

4. 对期末可供分配利润，采用期末资产负债表中未分配利润与未分配利润中已实现部分余额的孰低数。

3.2 基金净值表现

3.2.1 基金份额净值增长率及其与同期业绩比较基准收益率的比较

阶段	份额净值增长率①	份额净值增长率标准差②	业绩比较基准收益率③	业绩比较基准收益率标准差④	①—③	②—④
过去一个月	-6.19%	1.39%	-5.14%	0.90%	-1.05%	0.49%
过去三个月	-8.70%	1.26%	-6.84%	0.75%	-1.86%	0.51%
过去六个月	-10.12%	1.15%	-8.16%	0.76%	-1.96%	0.39%
自基金合同生效起至今	-7.60%	0.94%	-6.98%	0.65%	-0.62%	0.29%

3.2.2 自基金合同生效以来基金份额累计净值增长率变动及其与同期业绩比较基准收益率变动的比较

基金份额累计净值增长率与同期业绩比较基准收益率的历史走势对比图

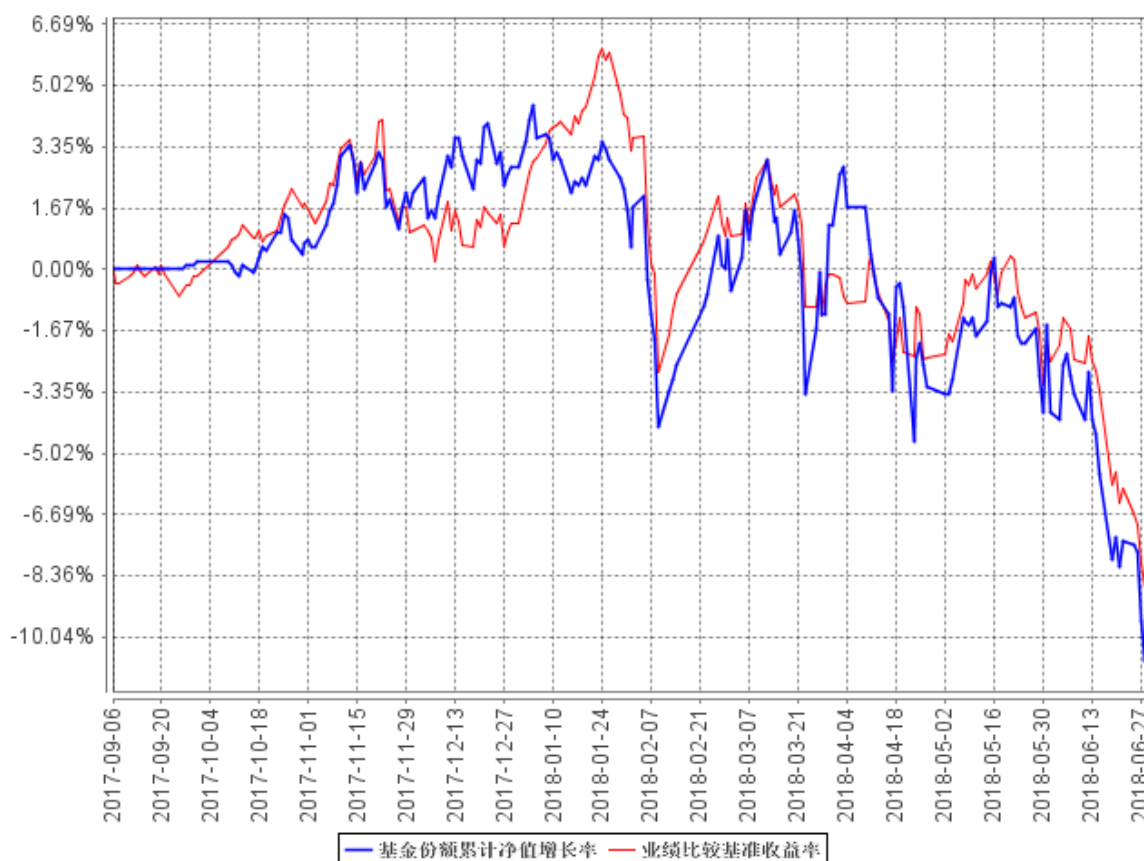

注：①本基金合同生效日为 2017 年 9 月 6 日。至本报告期末，本基金合同生效未满一年。

②根据《华商鑫安灵活配置混合型证券投资基金基金合同》的规定，本基金的投资范围包括国内依法发行上市的股票（包括创业板、中小板和其他经中国证监会批准上市的股票）、债券（国债、金融债、企业债、公司债、央行票据、中期票据、短期融资券、超短期融资券、次级债、可转换债券、可交换债券、中小企业私募债等）、债券回购、银行存款、权证、资产支持证券、股指期货及法律法规或中国证监会允许基金投资的其他金融工具，但须符合中国证监会的相关规定。本基金的投资组合比例为：股票资产占基金资产的比例为 0-95%。每个交易日日终在扣除股指期货合约需缴纳的交易保证金后，现金或到期日在一年以内的政府债券不低于基金资产净值的 5%，其中现金不包括结算备付金、存出保证金、应收申购款等。权证、股指期货及其他金融工具的投资比例依照法律法规或监管机构的规定执行。根据基金合同的规定，自基金合同生效之日起 6 个月内基金各项资产配置比例需符合基金合同要求。本基金在建仓期结束时，各项资产配置比例符合基金合同有关投资比例的约定。

§4 管理人报告

4.1 基金管理人及基金经理情况

4.1.1 基金管理人及其管理基金的经验

华商基金管理有限公司由华龙证券股份有限公司、中国华电集团财务有限公司、济钢集团有限公司共同发起设立，经中国证监会证监基金字【2005】160 号文批准设立，于 2005 年 12 月 20 日成立，注册资本金为 1 亿元人民币。公司注册地北京。

截至 2018 年 6 月 30 日，本公司旗下共管理四十五只基金产品，分别为华商领先企业混合型开放式证券投资基金、华商盛世成长混合型证券投资基金、华商收益增强债券型证券投资基金、华商动态阿尔法灵活配置混合型证券投资基金、华商产业升级混合型证券投资基金、华商稳健双利债券型证券投资基金、华商策略精选灵活配置混合型证券投资基金、华商稳定增利债券型证券投资基金、华商价值精选混合型证券投资基金、华商主题精选混合型证券投资基金、华商新趋势优选灵活配置混合型证券投资基金、华商现金增利货币市场基金、华商价值共享灵活配置混合型发起式证券投资基金、华商大盘量化精选灵活配置混合型证券投资基金、华商红利优选灵活配置混合型证券投资基金、华商优势行业灵活配置混合型证券投资基金、华商双债丰利债券型证券投资基金、华商创新成长灵活配置混合型发起式证券投资基金、华商新量化灵活配置混合型证券投资基金、华商新锐产业灵活配置混合型证券投资基金、华商未来主题混合型证券投资基金、华商稳固添利债券型证券投资基金、华商健康生活灵活配置混合型证券投资基金、华商量化进取灵活配置混合型证券投资基金、华商双翼平衡混合型证券投资基金、华商新常态灵活配置混合型证券投资基金、华商信用增强债券型证券投资基金、华商双驱优选灵活配置混合型证券投资基金、华商新动力灵活配置混合型证券投资基金、华商智能生活灵活配置混合型证券投资基金、华商乐享互联灵活配置混合型证券投资基金、华商新兴活力灵活配置混合型证券投资基金、华商回报 1 号混合型证券投资基金、华商万众创新灵活配置混合型证券投资基金、华商瑞鑫定期开放债券型证券投资基金、华商丰利增强定期开放债券型证券投资基金、华商润丰灵活配置混合型证券投资基金、华商元亨灵活配置混合型证券投资基金、华商瑞丰混合型证券投资基金、华商民营活力灵活配置混合型证券投资基金、华商研究精选灵活配置混合型证券投资基金、华商鑫安灵活配置混合型证券投资基金、华商可转债债券型证券投资基金、华商上游产业股票型证券投资基金、华商改革创新股票型证券投资基金。

4.1.2 基金经理（或基金经理小组）及基金经理助理简介

姓名	职务	任本基金的基金经理（助理）期限	证券从	说明
----	----	-----------------	-----	----

		任职日期	离任日期	业年限	
翟金林	基金经理，上海分公司总经理	2017 年 9 月 12 日	-	17	男，中国籍，经济学博士，具有基金从业资格。1985 年 7 月至 1990 年 9 月、1992 年 7 月至 1994 年 9 月，就职于安徽无为县六洲中学，任教师；1997 年 8 月至 1999 年 2 月，就职于天津信托投资有限公司，任研究员；1999 年 2 月至 2000 年 7 月，就职于津联集团资产管理公司，任项目经理；2001 年 7 月至 2003 年 7 月，就职于申银万国证券研究所，任宏观部研究员；2003 年 7 月至 2009 年 11 月，就职于太平洋资产管理公司固定收益部，任资深高级投资经理；2009 年 12 月至 2017 年 5 月，就职于中国人保资产管理有限公司权益研究投资部，任助理总经理；2017 年 5 月加入华商基金管理有限公司；2017 年 7 月 31 日起至今担任华商新兴活力灵活配置混合型证券投资基金基金经理；2018 年 2 月 23 日起至今担任华商未来主题混合型证券投资基金基金经理。

注：①“任职日期”和“离职日期”分别指根据公司对外披露的聘任日期和解聘日期。

②证券从业的含义遵从行业协会《证券业从业人员资格管理办法》的相关规定。

4.2 管理人对报告期内本基金运作合规守信情况的说明

在本报告期内，基金管理人不存在损害基金份额持有人利益的行为。基金管理人勤勉尽责地为基金份额持有人谋求利益，严格遵守了《基金法》及其他有关法律法规、基金合同的规定。

4.3 管理人对报告期内公平交易情况的专项说明

4.3.1 公平交易制度的执行情况

报告期内，本基金管理人严格执行了《证券投资基金管理公司公平交易制度指导意见》和公

公司内部公平交易制度，在研究分析、投资决策、交易执行等各个环节，公平对待旗下所有投资组合。

公司建立投研管理平台并定期举行投研晨会、投研联席会等，建立健全投资授权制度，确保各投资组合公平获得研究资源，享有公平的投资决策机会。

针对公司旗下所有投资组合的交易所公开竞价交易，通过交易系统内的公平交易程序，对于不同投资组合同日同向买卖同一证券的指令自动进行比例分配，报告期内，系统的公平交易程序运作良好，未出现异常情况。针对场外网下交易业务，公司依照《证券投资基金管理公司公平交易制度指导意见》和公司内部场外、网下交易业务的相关规定，确保各投资组合享有公平的交易执行机会。对于以公司名义进行的交易严格按照发行分配的原则或价格优先、比例分配的原则在各投资组合间进行分配。本报告期内，场外、网下业务公平交易制度执行情况良好，未出现异常情况。

公司对旗下各投资组合的交易行为进行监控和分析，对各投资组合不同时间窗口（1日、3日、5日）内的同向交易的溢价金额与溢价率进行了T检验，统计了溢价率占优比例。本报告期内，未出现违反公平交易制度的情况，公司旗下各基金不存在利益输送的行为。

4.3.2 异常交易行为的专项说明

为规范投资行为，公平对待投资组合，公司制定了《异常交易管理办法》，对包括可能显著影响市场价格、可能导致不公平交易、可能涉嫌利益输送等异常交易行为做出了界定及相应的防范、控制措施。

报告期内严格执行公司相关制度，未发现本基金存在异常交易行为。公司严格控制旗下非指数型投资组合参与交易所公开竞价同日反向交易，按照有关指数的构成比例进行的投资导致出现的同日反向交易中，成交较少的单边交易量均未超过该证券当日成交量的5%。

4.4 管理人对报告期内基金的投资策略和业绩表现的说明

4.4.1 报告期内基金投资策略和运作分析

上半年，上证指数先扬后抑，期间指数下跌13.9%。年初至1月29日期间，上证指数上涨6.53%，在此期间，基金因主要配置在消费、医药及半导体等行业上，而没有配置银行与保险类个股，导致净值显著落后于大盘，加之遭遇2月初的强调整，此期间账户整体业绩不佳，此后仍然坚持年初的基金制定的投资策略，布局在大消费、电子半导体、军工以及5G等行业方向上，使得在2月9日-6月30日期间净值的波动性减少，并跑赢指数。总结来看，上半年在基金管理上显得保守，没有及时把握住主流行情及较好地规避风险，在自己擅长的优势行业医药与食品饮

料上没有发挥出优势。

4.4.2 报告期内基金的业绩表现

截至 2018 年 6 月 30 日，本基金份额净值为 0.924 元，份额累计净值为 0.924 元，本报告期内本基金份额净值增长率为-10.12%，同期业绩比较基准的收益率为-8.16%，本基金份额净值增长率低于同期业绩比较基准的收益率 1.96 个百分点。

4.5 管理人对宏观经济、证券市场及行业走势的简要展望

下半年，我相对看好市场，主要是因为干扰市场的几个重大问题逐渐清晰起来，两大靴子都在落地过程中或已落地，一是资产管理新规在 7 月 20 日有着较为明确的指向，且比原先的要宽松，因此市场在这此后几天在大金融、周期类个股上有较好表现；二是中美贸易战已经开始，虽然还存在打大或打小的不确定性问题，但总归是把预期不打的幻想给打掉了，因此，什么样的行业与公司在中美对峙中受益或受损都显得清晰些；第三，市场的信心已经降到极致的低点，一些个股的价值也降到了 2015 年股灾后的低点，因此部分个股的投资价值开始显现，市场值得看起来。在策略选择上，经过此段时间市场的教训及自己的反思，本基金仍将把主要力量布置自己熟悉的消费、医药等领域，同时考虑政策的指向与着力点，布局一些优质的价值蓝筹与价值成长类公司。

4.6 管理人对报告期内基金估值程序等事项的说明

本报告期内，根据中国证监会相关规定及本基金合同约定，本基金管理人严格按照《企业会计准则》、中国证监会相关规定及基金合同中关于估值的约定，对基金所持投资品种进行估值。本基金管理人制定了证券投资基金估值政策与估值程序，设立基金估值小组，参考行业协会估值意见和独立第三方机构估值数据，确保基金估值的公平、合理。

本基金管理人设立的估值小组，负责组织制定、定期审核及适时修订基金估值政策和程序，研究、指导基金估值业务。估值小组成员由基金运营部负责人、研究发展部负责人、监察稽核部负责人、基金会计组成，小组成员均具有多年证券、基金从业经验，具备基金估值运作、行业研究、风险管理或法律合规等领域的专业胜任能力。基金经理可参与估值原则和方法的讨论，但不参与估值原则和方法的最终决策和日常估值的执行。

参与估值流程的各方还包括本基金托管人和会计师事务所。本基金托管人认真审阅本基金管理人采用的估值原则及技术，复核、审查基金资产净值和基金份额申购、赎回价格。当对估值原则及技术有异议时，本基金托管人有义务要求本基金管理人作出合理解释，通过积极商讨达成一致意见。本基金管理人改变估值技术，导致基金资产净值的变化在 0.25%以上的，应就所采用的

相关估值技术、假设及输入值的适当性等咨询会计师事务所的专业意见。会计师事务所在对基金年度财务报告出具审计报告时，应对报告期间基金的估值技术及其重大变化，特别是对估值的适当性，采用外部信息进行估值的客观性和可靠性程度，以及相关披露的充分性和及时性等发表意见。上述参与估值流程各方之间不存在任何重大利益冲突。

本基金管理人已与中债金融估值中心有限公司及中证指数有限公司签署服务协议，由其按约定提供在银行间同业市场交易的债券品种和在交易所市场交易的债券品种的估值数据，以及流通受限股票的流动性折扣数据。

4.7 管理人对报告期内基金利润分配情况的说明

根据《华商鑫安灵活配置混合型证券投资基金基金合同》约定，在符合有关基金分红条件的前提下，本基金每年收益分配次数最多为 12 次，若《基金合同》生效不满 3 个月可不进行收益分配。本基金本报告期内未进行利润分配。

4.8 报告期内管理人对本基金持有人数或基金资产净值预警情形的说明

本报告期，本基金未出现连续二十个工作日基金份额持有人数量不满二百人或者基金资产净值低于五千万元的情形。

§5 托管人报告

5.1 报告期内本基金托管人遵规守信情况声明

2018 年半年度，基金托管人在华商鑫安灵活配置混合型证券投资基金的托管过程中，严格遵守了《证券投资基金法》及其他有关法律法规、基金合同、托管协议，尽职尽责地履行了托管人应尽的义务，不存在任何损害基金持有人利益的行为。

5.2 托管人对报告期内本基金投资运作遵规守信、净值计算、利润分配等情况的说明

2018 年半年度，华商基金管理有限公司在华商鑫安灵活配置混合型证券投资基金投资运作、基金资产净值的计算、基金份额申购赎回价格的计算、基金费用开支等问题上，托管人未发现损害基金持有人利益的行为。

本报告期内本基金未进行收益分配，符合基金合同的规定。

5.3 托管人对本半年度报告中财务信息等内容的真实、准确和完整发表意见

2018 年半年度，由华商基金管理有限公司编制并经托管人复核审查的有关华商鑫安灵活配置混合型证券投资基金的年度报告中财务指标、净值表现、收益分配情况、财务会计报告相关内容、投资组合报告等内容真实、准确、完整。

§6 半年度财务会计报告（未经审计）

6.1 资产负债表

会计主体：华商鑫安灵活配置混合型证券投资基金

报告截止日：2018 年 6 月 30 日

单位：人民币元

资 产	本期末 2018 年 6 月 30 日	上年度末 2017 年 12 月 31 日
资 产：		
银行存款	12,089,833.44	18,475,554.33
结算备付金	4,269,994.01	8,449,956.70
存出保证金	392,463.82	112,729.83
交易性金融资产	153,388,847.78	104,082,471.39
其中：股票投资	138,105,510.98	91,505,045.12
基金投资	-	-
债券投资	15,283,336.80	12,577,426.27
资产支持证券投资	-	-
贵金属投资	-	-
衍生金融资产	-	-
买入返售金融资产	24,000,000.00	80,000,000.00
应收证券清算款	4,567,067.00	10,113,917.78
应收利息	23,225.69	-7,028.79
应收股利	-	-
应收申购款	99.85	0.99
递延所得税资产	-	-
其他资产	-	-
资产总计	198,731,531.59	221,227,602.23
负债和所有者权益	本期末 2018 年 6 月 30 日	上年度末 2017 年 12 月 31 日
负 债：		
短期借款	-	-
交易性金融负债	-	-
衍生金融负债	-	-
卖出回购金融资产款	-	-
应付证券清算款	2,598,959.90	6,559,124.37
应付赎回款	27,379.43	32,304.51
应付管理人报酬	245,294.26	308,333.77
应付托管费	40,882.39	51,388.98
应付销售服务费	-	-
应付交易费用	1,551,727.72	1,127,265.09
应交税费	699.02	-
应付利息	-	-

应付利润	-	-
递延所得税负债	-	-
其他负债	178,621.39	90,081.13
负债合计	4,643,564.11	8,168,497.85
所有者权益：		
实收基金	210,160,036.87	207,177,866.38
未分配利润	-16,072,069.39	5,881,238.00
所有者权益合计	194,087,967.48	213,059,104.38
负债和所有者权益总计	198,731,531.59	221,227,602.23

注：1、报告截止日 2018 年 6 月 30 日，基金份额净值 0.924 元，基金份额总额

210,160,036.87 份。

2、基金合同生效日为 2017 年 9 月 6 日，至本报告期末，本基金合同生效未满一年。

6.2 利润表

会计主体：华商鑫安灵活配置混合型证券投资基金

本报告期：2018 年 1 月 1 日至 2018 年 6 月 30 日

单位：人民币元

项 目	本期
	2018 年 1 月 1 日至 2018 年 6 月 30 日
一、收入	-16,289,891.73
1.利息收入	948,349.88
其中：存款利息收入	150,257.55
债券利息收入	47,526.44
资产支持证券利息收入	-
买入返售金融资产收入	750,565.89
其他利息收入	-
2.投资收益（损失以“-”填列）	-17,513,252.42
其中：股票投资收益	-17,363,467.66
基金投资收益	-
债券投资收益	-1,145,085.96
资产支持证券投资收益	-
贵金属投资收益	-
衍生工具收益	-
股利收益	995,301.20
3.公允价值变动收益（损失以“-”号填列）	195,978.47
4.汇兑收益（损失以“-”号填列）	-
5.其他收入（损失以“-”号填列）	79,032.34
减：二、费用	6,289,974.69
1. 管理人报酬	1,666,306.23
2. 托管费	277,717.70
3. 销售服务费	-
4. 交易费用	4,167,139.08

5. 利息支出	-
其中：卖出回购金融资产支出	-
6. 税金及附加	170.23
7. 其他费用	178,641.45
三、利润总额（亏损总额以“-”号填列）	-22,579,866.42
减：所得税费用	-
四、净利润（净亏损以“-”号填列）	-22,579,866.42

注：基金合同生效日为 2017 年 9 月 6 日，至本报告期末，本基金合同生效未满一年。

6.3 所有者权益（基金净值）变动表

会计主体：华商鑫安灵活配置混合型证券投资基金
本报告期：2018 年 1 月 1 日至 2018 年 6 月 30 日

单位：人民币元

项目	本期 2018 年 1 月 1 日至 2018 年 6 月 30 日		
	实收基金	未分配利润	所有者权益合计
一、期初所有者权益（基金净值）	207,177,866.38	5,881,238.00	213,059,104.38
二、本期经营活动产生的基金净值变动数（本期净利润）	-	-22,579,866.42	-22,579,866.42
三、本期基金份额交易产生的基金净值变动数（净值减少以“-”号填列）	2,982,170.49	626,559.03	3,608,729.52
其中：1.基金申购款	57,864,449.00	554,075.07	58,418,524.07
2.基金赎回款	-54,882,278.51	72,483.96	-54,809,794.55
四、本期向基金份额持有人分配利润产生的基金净值变动（净值减少以“-”号填列）	-	-	-
五、期末所有者权益（基金净值）	210,160,036.87	-16,072,069.39	194,087,967.48

注：本基金的基金合同于 2017 年 9 月 6 日生效，无上年度可比期间数据。

报表附注为财务报表的组成部分。

本报告 6.1 至 6.4 财务报表由下列负责人签署：

王小刚
程蕾
程蕾
 基金管理人负责人 主管会计工作负责人 会计机构负责人

6.4 报表附注

6.4.1 基金基本情况

华商鑫安灵活配置混合型证券投资基金(以下简称“本基金”)经中国证券监督管理委员会(以下简称“中国证监会”)证监许可[2016]1088号《关于准予华商鑫安灵活配置混合型证券投资基金注册的批复》及中国证监会证券基金机构监管部函[2017]357号《关于华商鑫安灵活配置混合型证券投资基金延期募集备案的回函》核准,由华商基金管理有限公司依照《中华人民共和国证券投资基金法》和《华商鑫安灵活配置混合型证券投资基金基金合同》负责公开募集。本基金为契约型开放式,存续期限不定,首次设立募集不包括认购资金利息共募集 405,335,205.13 元,业经普华永道中天会计师事务所(特殊普通合伙)普华永道中天验字(2017)第 859 号验资报告予以验证。经向中国证监会备案,《华商鑫安灵活配置混合型证券投资基金基金合同》于 2017 年 9 月 6 日正式生效,基金合同生效日的基金份额总额为 405,400,009.32 份基金份额,其中认购资金利息折合 64,804.19 份基金份额。本基金的基金管理人为华商基金管理有限公司,基金托管人为交通银行股份有限公司。

根据《中华人民共和国证券投资基金法》和《华商鑫安灵活配置混合型证券投资基金基金合同》的有关规定,本基金的投资范围包括国内依法发行上市的股票(包括创业板、中小板和其他经中国证监会批准上市的股票)、债券(国债、金融债、企业债、公司债、央行票据、中期票据、短期融资券、超短期融资券、次级债、可转换债券、可交换债券、中小企业私募债等)、债券回购、银行存款、权证、资产支持证券、股指期货及法律法规或中国证监会允许基金投资的其他金融工具。如法律法规或监管机构以后允许基金投资其他品种,基金管理人在履行适当程序后,可以将其纳入投资范围。本基金股票资产占基金资产的比例为 0-95%。每个交易日日终在扣除股指期货合约需缴纳的交易保证金后,现金或到期日在一年以内的政府债券不低于基金资产净值的 5%,其中现金不包括结算备付金、存出保证金、应收申购款等。权证、股指期货及其他金融工具的投资比例依照法律法规或监管机构的规定执行。本基金的业绩比较基准为:中证 800 指数收益率 $\times 65\% +$ 上证国债指数收益率 $\times 35\%$ 。

6.4.2 会计报表的编制基础

本基金的财务报表按照财政部于 2006 年 2 月 15 日及以后期间颁布的《企业会计准则—基本准则》、各项具体会计准则及相关规定(以下合称“企业会计准则”)、中国证监会颁布的《证券投资基金信息披露 XBRL 模板第 3 号<年度报告和半年度报告>》、中国证券投资基金业协会(以下简称“中国基金业协会”)颁布的《证券投资基金会计核算业务指引》、《华商鑫安灵活配置混合型证券投资基金基金合同》和在财务报表附注 6.4.4 所列示的中国证监会、中国基金业协会发布的有关规定及允许的基金行业实务操作编制。本财务报表以持续经营为基础编制。

6.4.3 遵循企业会计准则及其他有关规定的声明

本财务报表符合企业会计准则的要求，真实、完整地反映了本基金 2018 年 6 月 30 日的财务状况以及 2018 年 1 月 1 日至 2018 年 6 月 30 日止期间的经营成果和基金净值变动情况等有关信息。

6.4.4 本报告期所采用的会计政策、会计估计与最近一期年度报告相一致的说明

本基金本报告期所采用的会计政策、会计估计与最近一期年度报告相一致。

6.4.5 会计政策和会计估计变更以及差错更正的说明

6.4.5.1 会计政策变更的说明

本基金本报告期未发生会计政策变更。

6.4.5.2 会计估计变更的说明

本基金本报告期未发生会计估计变更。

6.4.5.3 差错更正的说明

本基金在本报告期间无须说明的会计差错更正。

6.4.6 税项

根据财政部、国家税务总局财税[2008]1 号《关于企业所得税若干优惠政策的通知》、财税[2012]85 号《关于实施上市公司股息红利差别化个人所得税政策有关问题的通知》、财税[2015]101 号《关于上市公司股息红利差别化个人所得税政策有关问题的通知》、财税[2016]36 号《关于全面推开营业税改征增值税试点的通知》、财税[2016]46 号《关于进一步明确全面推开营改增试点金融业有关政策的通知》、财税[2016]70 号《关于金融机构同业往来等增值税政策的补充通知》、财税[2016]181 号《关于明确金融房服务等增值税政策的通知》、财税[2017]2 号《关于资管产品增值税政策有关问题的补充通知》、财税[2017]56 号《关于资管产品增值税有关问题的通知》、财税[2017]90 号《关于租入固定资产进项税额抵扣等增值税政策的通知》及其他相关财税法规和实务操作，主要税项列示如下：

(1) 资管产品运营过程中发生的增值税应税行为，以资管产品管理人为增值税纳税人。资管产品管理人运营资管产品过程中发生的增值税应税行为，暂适用简易计税方法，按照 3% 的征收率缴纳增值税。对资管产品在 2018 年 1 月 1 日前运营过程中发生的增值税应税行为，未缴纳增值税的，不再缴纳；已缴纳增值税的，已纳税额从资管产品管理人以后月份的增值税应纳税额中抵减。

对证券投资基金管理人运用基金买卖股票、债券的转让收入免征增值税，对国债、地方政府债以及金融同业往来利息收入亦免征增值税。资管产品管理人运营资管产品提供的贷款服务，以 2018 年 1 月 1 日起产生的利息及利息性质的收入为销售额。

(2)对基金从证券市场中取得的收入，包括买卖股票、债券的差价收入，股票的股息、红利收入，债券的利息收入及其他收入，暂不征收企业所得税。

(3)对基金取得的企业债券利息收入，应由发行债券的企业在向基金支付利息时代扣代缴 20% 的个人所得税。对基金从上市公司取得的股息红利所得，持股期限在 1 个月以内(含 1 个月)的，其股息红利所得全额计入应纳税所得额；持股期限在 1 个月以上至 1 年(含 1 年)的，暂减按 50% 计入应纳税所得额；持股期限超过 1 年的，暂免征收个人所得税。对基金持有的上市公司限售股，解禁后取得的股息、红利收入，按照上述规定计算纳税，持股时间自解禁日起计算；解禁前取得的股息、红利收入继续暂减按 50% 计入应纳税所得额。上述所得统一适用 20% 的税率计征个人所得税。

(4)基金卖出股票按 0.1% 的税率缴纳股票交易印花税，买入股票不征收股票交易印花税。

(5)本基金的城市维护建设税、教育费附加和地方教育费附加等税费按照实际缴纳增值税额的适用比例计算缴纳。

6.4.7 关联方关系

6.4.7.1 本报告期存在控制关系或其他重大利害关系的关联方发生变化的情况

本基金本报告期内存在控制关系或其他重大利害关系的关联方未发生变化。

6.4.7.2 本报告期与基金发生关联交易的各关联方

关联方名称	与本基金的关系
华商基金管理有限公司(“华商基金”)	基金管理人、注册登记机构、基金销售机构
交通银行股份有限公司(“交通银行”)	基金托管人、基金销售机构
华龙证券股份有限公司(“华龙证券”)	基金管理人的股东、基金销售机构
中国华电集团财务有限公司	基金管理人的股东
济钢集团有限公司	基金管理人的股东

6.4.8 本报告期及上年度可比期间的关联方交易

下述关联交易均在正常业务范围内按一般商业条款订立。

6.4.8.1 通过关联方交易单元进行的交易

6.4.8.1.1 股票交易

本基金本报告期内未通过关联方交易单元进行股票交易。

6.4.8.1.2 债券交易

本基金本报告期内未通过关联方交易单元进行债券交易。

6.4.8.1.3 债券回购交易

本基金本报告期内未通过关联方交易单元进行债券回购交易。

6.4.8.1.4 权证交易

本基金本报告期内未通过关联方交易单元进行权证交易。

6.4.8.1.5 应支付关联方的佣金

本基金本报告期内未通过关联方交易单元进行交易，亦未发生支付给关联方的佣金。

6.4.8.2 关联方报酬

6.4.8.2.1 基金管理费

单位：人民币元

项目	本期 2018 年 1 月 1 日至 2018 年 6 月 30 日
当期发生的基金应支付的管理费	1,666,306.23
其中：支付销售机构的客户维护费	57,991.23

注：支付基金管理人华商基金的管理人报酬按前一日基金资产净值 1.50% 的年费率计提，逐日累计至每月月底，按月支付。

其计算公式为：日管理人报酬 = 前一日基金资产净值 × 1.50% / 当年天数。

6.4.8.2.2 基金托管费

单位：人民币元

项目	本期 2018 年 1 月 1 日至 2018 年 6 月 30 日
当期发生的基金应支付的托管费	277,717.70

注：支付基金托管人交通银行的托管费按前一日基金资产净值 0.25% 的年费率计提，逐日累计至每月月底，按月支付。

其计算公式为：日托管费 = 前一日基金资产净值 × 0.25% / 当年天数。

6.4.8.3 与关联方进行银行间同业市场的债券(含回购)交易

本基金本报告期内未与关联方进行银行间同业市场的债券(含回购)交易。

6.4.8.4 各关联方投资本基金的情况

6.4.8.4.1 报告期内基金管理人运用自有资金投资本基金的情况

本基金本报告期及上年度可比期间内基金管理人没有运用自有资金投资本基金的情况。

6.4.8.4.2 报告期末除基金管理人之外的其他关联方投资本基金的情况

本基金本报告期末及上年度末除基金管理人之外的其他关联方没有投资本基金的情况。

6.4.8.5 由关联方保管的银行存款余额及当期产生的利息收入

单位：人民币元

关联方名称	本期 2018 年 1 月 1 日至 2018 年 6 月 30 日	
	期末余额	当期利息收入
交通银行	12,089,833.44	88,558.63

注：本基金的银行存款由基金托管人交通银行保管，按银行同业利率计息。

6.4.8.6 本基金在承销期内参与关联方承销证券的情况

本基金本报告期内未在承销期内参与关联方承销证券。

6.4.8.7 其他关联交易事项的说明

本基金本报告期内没有其他关联交易事项的说明。

6.4.9 期末（2018 年 6 月 30 日）本基金持有的流通受限证券

6.4.9.1 因认购新发/增发证券而于期末持有的流通受限证券

本基金本报告期末未持有因新发/增发而流通受限的证券。

6.4.9.2 期末持有的暂时停牌等流通受限股票

金额单位：人民币元

股票代码	股票名称	停牌日期	停牌原因	期末 估值单价	复牌日期	复牌 开盘单价	数量 (股)	期末成本总 额	期末估值总 额	备注
300146	汤臣倍健	2018 年 1 月 31 日	重大事项停牌	15.37	2018 年 7 月 31 日	18.26	500,000	8,172,475.00	7,685,000.00	-

注：本基金截至 2018 年 06 月 30 日止持有以上因公布的重大事项可能产生重大影响而被暂时停牌的股票，该类股票将在所公布事项的重大影响消除后，经交易所批准复牌。

6.4.9.3 期末债券正回购交易中作为抵押的债券

6.4.9.3.1 银行间市场债券正回购

本基金本报告期末无银行间市场债券正回购余额，因此没有作为抵押的债券。

6.4.9.3.2 交易所市场债券正回购

本基金本报告期末无交易所市场债券正回购余额，因此没有作为抵押的债券。

6.4.10 有助于理解和分析会计报表需要说明的其他事项

(1) 公允价值

(a) 金融工具公允价值计量的方法

公允价值计量结果所属的层次，由对公允价值计量整体而言具有重要意义的输入值所属的最低层次决定：

第一层次：相同资产或负债在活跃市场上未经调整的报价。

第二层次：除第一层次输入值外相关资产或负债直接或间接可观察的输入值。

第三层次：相关资产或负债的不可观察输入值。

(b) 持续的以公允价值计量的金融工具

(i) 各层次金融工具公允价值

于 2018 年 6 月 30 日，本基金持有的以公允价值计量且其变动计入当期损益的金融资产中属于第一层次的余额为 130,420,510.98 元，属于第二层次的余额为 7,685,000.00 元，无属于第三层次的余额(2017 年 12 月 31 日：第一层次 104,082,471.39 元，无属于第二层次或第三层次的余额)。

(ii) 公允价值所属层次间的重大变动

对于证券交易所上市的股票和债券，若出现重大事项停牌、交易不活跃(包括涨跌停时的交易不活跃)、或属于非公开发行等情况，本基金不会于停牌日至交易恢复活跃日期间、交易不活跃期间及限售期间将相关股票和债券的公允价值列入第一层次；并根据估值调整中采用的不可观察输入值对于公允价值的影响程度，确定相关股票和债券公允价值应属第二层次还是第三层次。

(iii) 第三层次公允价值余额和本期变动金额

无。

(c) 非持续的以公允价值计量的金融工具

于 2018 年 6 月 30 日，本基金未持有非持续的以公允价值计量的金融资产(2017 年 12 月 31 日：同)。

(d) 不以公允价值计量的金融工具

不以公允价值计量的金融资产和负债主要包括应收款项和其他金融负债，其账面价值与公允价值相差很小。

(2) 除公允价值外，截至资产负债表日本基金无需要说明的其他重要事项。

§7 投资组合报告

7.1 期末基金资产组合情况

金额单位：人民币元

序号	项目	金额	占基金总资产的比例 (%)
1	权益投资	138,105,510.98	69.49
	其中：股票	138,105,510.98	69.49
2	固定收益投资	15,283,336.80	7.69
	其中：债券	15,283,336.80	7.69
	资产支持证券	-	-
3	贵金属投资	-	-
4	金融衍生品投资	-	-
5	买入返售金融资产	24,000,000.00	12.08
	其中：买断式回购的买入返售金融资产	-	-
6	银行存款和结算备付金合计	16,359,827.45	8.23
7	其他各项资产	4,982,856.36	2.51
8	合计	198,731,531.59	100.00

7.2 期末按行业分类的股票投资组合

7.2.1 报告期末按行业分类的境内股票投资组合

金额单位：人民币元

代码	行业类别	公允价值	占基金资产净值比例 (%)
A	农、林、牧、渔业	5,624,052.00	2.90
B	采矿业	5,705,931.99	2.94
C	制造业	112,877,598.99	58.16
D	电力、热力、燃气及水生产和供应业	-	-
E	建筑业	-	-
F	批发和零售业	3,801,600.00	1.96
G	交通运输、仓储和邮政业	-	-
H	住宿和餐饮业	-	-
I	信息传输、软件和信息技术服务业	5,182,184.00	2.67
J	金融业	-	-
K	房地产业	-	-
L	租赁和商务服务业	-	-
M	科学研究和技术服务业	-	-

N	水利、环境和公共设施管理业	-	-
O	居民服务、修理和其他服务业	-	-
P	教育	-	-
Q	卫生和社会工作	4,914,144.00	2.53
R	文化、体育和娱乐业	-	-
S	综合	-	-
	合计	138,105,510.98	71.16

7.2.2 报告期末按行业分类的港股通投资股票投资组合

本基金本报告期末未持有港股通股票。

7.3 期末按公允价值占基金资产净值比例大小排序的前十名股票投资明细

金额单位：人民币元

序号	股票代码	股票名称	数量（股）	公允价值	占基金资产净值比例（%）
1	600703	三安光电	475,400	9,137,188.00	4.71
2	002422	科伦药业	259,800	8,339,580.00	4.30
3	600196	复星医药	201,300	8,331,807.00	4.29
4	300146	汤臣倍健	500,000	7,685,000.00	3.96
5	002409	雅克科技	370,600	7,226,700.00	3.72
6	300003	乐普医疗	190,700	6,994,876.00	3.60
7	600893	航发动力	311,700	6,957,144.00	3.58
8	600332	白云山	180,200	6,856,610.00	3.53
9	300236	上海新阳	223,700	6,851,931.00	3.53
10	300009	安科生物	364,120	6,714,372.80	3.46

注：投资者欲了解本报告期末基金投资的所有股票明细，应阅读登载于管理人网站的年度报告正文。

7.4 报告期内股票投资组合的重大变动

7.4.1 累计买入金额超出期初基金资产净值 2%或前 20 名的股票明细

金额单位：人民币元

序号	股票代码	股票名称	本期累计买入金额	占期初基金资产净值比例（%）
1	600196	复星医药	49,320,326.18	23.15
2	600703	三安光电	27,571,438.17	12.94
3	600085	同仁堂	27,513,931.24	12.91
4	601628	中国人寿	25,025,697.32	11.75

5	002422	科伦药业	22,462,997.49	10.54
6	600188	兖州煤业	22,430,908.00	10.53
7	002409	雅克科技	20,917,156.00	9.82
8	600028	中国石化	20,561,226.00	9.65
9	600867	通化东宝	20,201,166.50	9.48
10	300003	乐普医疗	19,053,801.46	8.94
11	000001	平安银行	18,123,504.59	8.51
12	300316	晶盛机电	17,913,217.40	8.41
13	600521	华海药业	17,854,867.52	8.38
14	601318	中国平安	17,830,770.12	8.37
15	000725	京东方A	17,015,000.00	7.99
16	300009	安科生物	16,677,868.40	7.83
17	600305	恒顺醋业	16,616,328.92	7.80
18	603027	千禾味业	16,387,600.00	7.69
19	002460	赣锋锂业	15,968,783.73	7.50
20	600183	生益科技	15,659,561.68	7.35
21	002044	美年健康	15,593,440.16	7.32
22	600486	扬农化工	15,251,045.17	7.16
23	002371	北方华创	15,092,862.00	7.08
24	000661	长春高新	14,701,869.80	6.90
25	002773	康弘药业	14,678,690.04	6.89
26	600115	东方航空	14,460,916.60	6.79
27	002439	启明星辰	14,279,891.00	6.70
28	000938	紫光股份	14,136,162.48	6.63
29	002223	鱼跃医疗	13,913,772.82	6.53
30	600019	宝钢股份	13,812,398.18	6.48
31	600584	长电科技	13,508,018.00	6.34
32	600332	白云山	13,388,570.99	6.28
33	600315	上海家化	13,156,530.48	6.18
34	002563	森马服饰	12,796,209.98	6.01
35	600549	厦门钨业	12,741,264.00	5.98
36	600036	招商银行	12,356,056.60	5.80
37	300236	上海新阳	12,318,325.00	5.78
38	000063	中兴通讯	12,284,156.32	5.77
39	002456	欧菲科技	12,282,174.00	5.76
40	600884	杉杉股份	12,253,020.00	5.75

41	601939	建设银行	12,150,000.00	5.70
42	300558	贝达药业	12,136,377.00	5.70
43	600885	宏发股份	12,093,933.68	5.68
44	603708	家家悦	12,081,001.54	5.67
45	600993	马应龙	11,649,996.00	5.47
46	002463	沪电股份	11,442,255.10	5.37
47	601111	中国国航	10,514,400.54	4.93
48	000933	神火股份	10,129,365.00	4.75
49	600362	江西铜业	10,122,739.57	4.75
50	002024	苏宁易购	10,042,873.00	4.71
51	600038	中直股份	10,039,345.55	4.71
52	300357	我武生物	9,968,233.00	4.68
53	600887	伊利股份	9,947,778.00	4.67
54	603993	洛阳钼业	9,637,508.00	4.52
55	601766	中国中车	9,539,798.42	4.48
56	300244	迪安诊断	9,039,447.00	4.24
57	600143	金发科技	8,983,542.11	4.22
58	000402	金融街	8,413,106.00	3.95
59	002281	光迅科技	8,300,269.64	3.90
60	600702	舍得酒业	8,231,250.10	3.86
61	300146	汤臣倍健	8,172,475.00	3.84
62	600919	江苏银行	8,130,000.00	3.82
63	000858	五粮液	8,091,417.82	3.80
64	600872	中炬高新	7,987,503.58	3.75
65	002589	瑞康医药	7,946,148.36	3.73
66	002262	恩华药业	7,877,644.72	3.70
67	600990	四创电子	7,768,082.00	3.65
68	002185	华天科技	7,707,444.00	3.62
69	001979	招商蛇口	7,662,410.00	3.60
70	002236	大华股份	7,582,922.14	3.56
71	002129	中环股份	7,554,803.44	3.55
72	601333	广深铁路	7,513,608.95	3.53
73	600718	东软集团	7,506,205.00	3.52
74	600118	中国卫星	7,469,975.83	3.51
75	000898	鞍钢股份	7,367,250.00	3.46
76	600760	中航沈飞	7,362,291.00	3.46

77	002001	新 和 成	7,293,915.00	3.42
78	600673	东阳光科	7,257,716.66	3.41
79	601699	潞安环能	7,255,906.00	3.41
80	002550	千红制药	7,231,612.00	3.39
81	002484	江海股份	7,221,698.32	3.39
82	002007	华兰生物	7,122,539.31	3.34
83	002020	京新药业	7,114,817.00	3.34
84	000768	中航飞机	7,042,564.60	3.31
85	600688	上海石化	7,034,321.00	3.30
86	002041	登海种业	6,888,250.50	3.23
87	300398	飞凯材料	6,806,246.50	3.19
88	600893	航发动力	6,777,997.00	3.18
89	601601	中国太保	6,719,882.00	3.15
90	603019	中科曙光	6,690,208.00	3.14
91	002241	歌尔股份	6,681,867.00	3.14
92	002594	比亚迪	6,506,523.20	3.05
93	002727	一心堂	6,369,728.00	2.99
94	002383	合众思壮	6,292,215.00	2.95
95	300182	捷成股份	6,252,288.87	2.93
96	000729	燕京啤酒	6,238,159.00	2.93
97	603365	水星家纺	6,237,719.00	2.93
98	600487	亨通光电	6,195,053.00	2.91
99	000596	古井贡酒	6,173,627.22	2.90
100	603517	绝味食品	6,134,758.00	2.88
101	000977	浪潮信息	6,096,907.00	2.86
102	002179	中航光电	6,067,442.00	2.85
103	002327	富安娜	6,046,969.00	2.84
104	002019	亿帆医药	6,036,203.00	2.83
105	000538	云南白药	6,033,355.55	2.83
106	600856	中天能源	5,973,500.00	2.80
107	000910	大亚圣象	5,965,230.91	2.80
108	000998	隆平高科	5,927,949.00	2.78
109	002078	太阳纸业	5,901,024.00	2.77
110	600570	恒生电子	5,894,486.26	2.77
111	002557	洽洽食品	5,851,377.00	2.75
112	000066	中国长城	5,819,244.88	2.73

113	603986	兆易创新	5,817,650.10	2.73
114	300101	振芯科技	5,800,756.00	2.72
115	601857	中国石油	5,701,070.54	2.68
116	600803	新奥股份	5,622,075.00	2.64
117	002470	金正大	5,604,293.00	2.63
118	300073	当升科技	5,572,621.00	2.62
119	600055	万东医疗	5,563,591.20	2.61
120	300122	智飞生物	5,555,954.67	2.61
121	600030	中信证券	5,492,500.00	2.58
122	002493	荣盛石化	5,492,153.00	2.58
123	603156	养元饮品	5,352,748.80	2.51
124	600048	保利地产	5,290,864.00	2.48
125	601933	永辉超市	5,180,808.00	2.43
126	600754	锦江股份	5,085,470.00	2.39
127	601899	紫金矿业	5,083,302.00	2.39
128	600271	航天信息	5,080,000.00	2.38
129	002612	朗姿股份	5,062,604.10	2.38
130	002695	煌上煌	5,023,293.00	2.36
131	000915	山大华特	5,012,913.68	2.35
132	600211	西藏药业	5,001,500.00	2.35
133	300170	汉得信息	5,001,436.00	2.35
134	002390	信邦制药	4,841,946.50	2.27
135	002434	万里扬	4,546,579.60	2.13

注：买入股票成本、卖出股票收入均按买卖成交金额（成交单价乘以成交数量）填列，不考虑相关交易费用。

7.4.2 累计卖出金额超出期初基金资产净值 2%或前 20 名的股票明细

金额单位：人民币元

序号	股票代码	股票名称	本期累计卖出金额	占期初基金资产净值比例（%）
1	600196	复星医药	48,200,663.17	22.62
2	600085	同仁堂	24,140,266.22	11.33
3	601628	中国人寿	23,949,935.64	11.24
4	300316	晶盛机电	22,765,832.22	10.69
5	600183	生益科技	22,466,327.81	10.54
6	002409	雅克科技	20,787,335.86	9.76

7	600188	兖州煤业	20,674,573.25	9.70
8	600028	中国石化	20,532,164.00	9.64
9	600867	通化东宝	20,237,461.30	9.50
10	002422	科伦药业	19,700,761.92	9.25
11	600521	华海药业	18,134,336.75	8.51
12	000001	平安银行	17,829,793.40	8.37
13	600703	三安光电	17,557,953.20	8.24
14	600884	杉杉股份	17,507,405.24	8.22
15	601318	中国平安	17,036,318.32	8.00
16	000725	京东方 A	16,790,000.00	7.88
17	603027	千禾味业	16,741,133.64	7.86
18	002773	康弘药业	15,581,163.34	7.31
19	002371	北方华创	15,386,391.40	7.22
20	002460	赣锋锂业	14,928,713.78	7.01
21	000938	紫光股份	14,848,879.37	6.97
22	000661	长春高新	14,736,951.50	6.92
23	600486	扬农化工	14,698,092.31	6.90
24	600305	恒顺醋业	14,112,137.22	6.62
25	300003	乐普医疗	14,032,798.00	6.59
26	600115	东方航空	13,723,534.00	6.44
27	600584	长电科技	13,629,359.00	6.40
28	002223	鱼跃医疗	13,616,487.04	6.39
29	601699	潞安环能	13,117,891.00	6.16
30	600315	上海家化	13,051,149.64	6.13
31	002439	启明星辰	12,872,200.15	6.04
32	002563	森马服饰	12,847,780.77	6.03
33	002456	欧菲科技	12,573,287.10	5.90
34	600019	宝钢股份	12,500,389.44	5.87
35	300558	贝达药业	12,470,990.00	5.85
36	600993	马应龙	12,231,413.40	5.74
37	603708	家家悦	12,210,218.50	5.73
38	000063	中兴通讯	11,974,730.22	5.62
39	600036	招商银行	11,932,518.21	5.60
40	601939	建设银行	11,886,557.40	5.58
41	600549	厦门钨业	11,838,705.98	5.56
42	600038	中直股份	11,770,697.25	5.52
43	600885	宏发股份	11,759,069.64	5.52
44	002044	美年健康	11,118,697.20	5.22

45	002463	沪电股份	10,986,929.88	5.16
46	603993	洛阳钼业	10,859,579.00	5.10
47	000768	中航飞机	10,625,561.07	4.99
48	600760	中航沈飞	10,281,719.00	4.83
49	601111	中国国航	10,185,648.65	4.78
50	300357	我武生物	9,513,067.22	4.46
51	300009	安科生物	9,468,468.66	4.44
52	601766	中国中车	9,326,453.50	4.38
53	300244	迪安诊断	9,164,406.00	4.30
54	600362	江西铜业	9,146,627.00	4.29
55	600887	伊利股份	8,984,388.00	4.22
56	002281	光迅科技	8,618,689.40	4.05
57	000402	金融街	8,322,789.79	3.91
58	000933	神火股份	8,303,794.00	3.90
59	000858	五粮液	8,199,603.82	3.85
60	002262	恩华药业	8,001,491.00	3.76
61	600919	江苏银行	7,844,267.15	3.68
62	600718	东软集团	7,806,907.13	3.66
63	601333	广深铁路	7,804,483.01	3.66
64	001979	招商蛇口	7,790,643.60	3.66
65	002589	瑞康医药	7,770,461.80	3.65
66	002241	歌尔股份	7,567,964.00	3.55
67	002550	千红制药	7,344,414.00	3.45
68	000028	国药一致	7,264,001.00	3.41
69	002001	新和成	7,247,612.67	3.40
70	002129	中环股份	7,235,766.00	3.40
71	600702	舍得酒业	7,210,293.90	3.38
72	002020	京新药业	7,149,293.00	3.36
73	600990	四创电子	7,144,337.85	3.35
74	002185	华天科技	7,015,096.00	3.29
75	000729	燕京啤酒	7,014,299.00	3.29
76	600118	中国卫星	6,961,554.00	3.27
77	000898	鞍钢股份	6,943,887.00	3.26
78	002236	大华股份	6,903,182.00	3.24
79	002007	华兰生物	6,862,992.20	3.22
80	600688	上海石化	6,628,273.00	3.11
81	601601	中国太保	6,600,236.00	3.10
82	300122	智飞生物	6,595,590.98	3.10

83	300398	飞凯材料	6,536,059.60	3.07
84	002405	四维图新	6,526,110.00	3.06
85	600673	东阳光科	6,524,350.01	3.06
86	600332	白云山	6,504,769.00	3.05
87	002024	苏宁易购	6,456,743.00	3.03
88	002484	江海股份	6,425,262.00	3.02
89	600856	中天能源	6,419,197.00	3.01
90	600570	恒生电子	6,293,954.80	2.95
91	603019	中科曙光	6,279,760.60	2.95
92	000910	大亚圣象	6,259,217.48	2.94
93	002727	一心堂	6,243,707.00	2.93
94	002594	比亚迪	6,218,534.49	2.92
95	600487	亨通光电	6,167,994.32	2.89
96	002383	合众思壮	6,130,277.26	2.88
97	000977	浪潮信息	6,093,050.90	2.86
98	002707	众信旅游	6,084,590.00	2.86
99	000596	古井贡酒	5,992,680.00	2.81
100	300182	捷成股份	5,933,569.46	2.78
101	603365	水星家纺	5,895,490.00	2.77
102	000538	云南白药	5,882,657.00	2.76
103	002019	亿帆医药	5,821,992.00	2.73
104	603517	绝味食品	5,803,342.15	2.72
105	002041	登海种业	5,742,577.56	2.70
106	600030	中信证券	5,704,307.00	2.68
107	002078	太阳纸业	5,685,477.00	2.67
108	002179	中航光电	5,656,100.32	2.65
109	603156	养元饮品	5,437,538.40	2.55
110	002557	洽洽食品	5,355,623.00	2.51
111	300236	上海新阳	5,344,564.00	2.51
112	600809	山西汾酒	5,299,000.00	2.49
113	600872	中炬高新	5,261,364.00	2.47
114	300101	振芯科技	5,155,894.00	2.42
115	600754	锦江股份	5,132,377.00	2.41
116	002470	金正大	5,116,875.00	2.40
117	002493	荣盛石化	5,085,597.95	2.39
118	300247	乐金健康	5,075,002.00	2.38
119	600271	航天信息	5,072,186.00	2.38
120	600803	新奥股份	5,060,375.00	2.38

121	600055	万东医疗	5,005,283.28	2.35
122	600211	西藏药业	4,957,800.00	2.33
123	600048	保利地产	4,878,006.00	2.29
124	601933	永辉超市	4,872,774.00	2.29
125	600054	黄山旅游	4,864,975.20	2.28
126	601899	紫金矿业	4,830,000.00	2.27
127	000915	山大华特	4,780,699.31	2.24
128	002695	煌上煌	4,735,542.42	2.22
129	002612	朗姿股份	4,650,060.00	2.18
130	600348	阳泉煤业	4,515,500.00	2.12
131	002390	信邦制药	4,451,796.00	2.09
132	300347	泰格医药	4,400,825.40	2.07

注：买入股票成本、卖出股票收入均按买卖成交金额（成交单价乘以成交数量）填列，不考虑相关交易费用。

7.4.3 买入股票的成本总额及卖出股票的收入总额

单位：人民币元

买入股票成本（成交）总额	1,412,905,797.58
卖出股票收入（成交）总额	1,348,946,638.99

注：买入股票成本、卖出股票收入均按买卖成交金额（成交单价乘以成交数量）填列，不考虑相关交易费用。

7.5 期末按债券品种分类的债券投资组合

金额单位：人民币元

序号	债券品种	公允价值	占基金资产净值比例（%）
1	国家债券	-	-
2	央行票据	-	-
3	金融债券	-	-
	其中：政策性金融债	-	-
4	企业债券	-	-
5	企业短期融资券	-	-
6	中期票据	-	-
7	可转债（可交换债）	15,283,336.80	7.87
8	同业存单	-	-
9	其他	-	-
10	合计	15,283,336.80	7.87

7.6 期末按公允价值占基金资产净值比例大小排序的前五名债券投资明细

金额单位：人民币元

序号	债券代码	债券名称	数量（张）	公允价值	占基金资产净值比例（%）
1	110031	航信转债	69,640	7,126,957.60	3.67
2	110039	宝信转债	31,480	4,534,064.40	2.34
3	128028	赣锋转债	34,840	3,622,314.80	1.87

注：本基金本报告期末只持有上述 3 只债券。

7.7 期末按公允价值占基金资产净值比例大小排序的前十名资产支持证券投资明细

本基金本报告期末未持有资产支持证券。

7.8 报告期末按公允价值占基金资产净值比例大小排序的前五名贵金属投资明细

本基金本报告期末未持有贵金属投资。

7.9 期末按公允价值占基金资产净值比例大小排序的前五名权证投资明细

本基金本报告期末未持有权证投资。

7.10 报告期末本基金投资的股指期货交易情况说明

基金本报告期末未持有股指期货。

7.10.1 本基金投资股指期货的投资政策

本基金在股指期货投资中将以控制风险为原则，以套期保值为目的，本着谨慎原则，参与股指期货的投资，并按照中国金融期货交易所套期保值管理的有关规定执行。

在预判市场系统风险较大时，应用股指期货对冲策略，即在保有股票头寸不变的情况下或者逐步降低股票仓位后，在市场面临下跌时择机卖出期指合约进行套期保值，当股市好转之后再将期指合约空单平仓。

此外，随着证券市场的发展、金融工具的丰富和交易方式的创新等，本基金资产组合将积极寻求其他投资机会，履行适当程序后更新和丰富组合投资策略，稳定收益。

7.11 报告期末本基金投资的国债期货交易情况说明

7.11.1 本期国债期货投资政策

根据本基金的基金合同约定，本基金的投资范围不包括国债期货。

7.11.2 报告期末本基金投资的国债期货持仓和损益明细

本基金本报告期末未持有国债期货。

7.11.3 本期国债期货投资评价

本基金本报告期末未投资国债期货。

7.12 投资组合报告附注

7.12.1

本基金投资的前十名证券的发行主体本期未被监管部门立案调查，且在本报告编制日前一年内未受到公开谴责、处罚。

7.12.2

本基金投资的前十名股票未超出基金合同规定的备选股票库。

7.12.3 期末其他各项资产构成

单位：人民币元

序号	名称	金额
1	存出保证金	392,463.82
2	应收证券清算款	4,567,067.00
3	应收股利	-
4	应收利息	23,225.69
5	应收申购款	99.85
6	其他应收款	-
7	待摊费用	-
8	其他	-
9	合计	4,982,856.36

7.12.4 期末持有的处于转股期的可转换债券明细

金额单位：人民币元

序号	债券代码	债券名称	公允价值	占基金资产净值比例 (%)
1	110031	航信转债	7,126,957.60	3.67
2	110039	宝信转债	4,534,064.40	2.34
3	128028	赣锋转债	3,622,314.80	1.87

7.12.5 期末前十名股票中存在流通受限情况的说明

金额单位：人民币元

序号	股票代码	股票名称	流通受限部分的公允价值	占基金资产净值比例 (%)	流通受限情况说明
----	------	------	-------------	---------------	----------

1	300146	汤臣倍健	7,685,000.00	3.96	重大事项停牌
---	--------	------	--------------	------	--------

7.12.6 投资组合报告附注的其他文字描述部分

由于四舍五入的原因，分项之和与合计项之间可能存在尾差。

§8 基金份额持有人信息

8.1 期末基金份额持有人户数及持有人结构

份额单位：份

持有人户数 (户)	户均持有的 基金份额	持有人结构			
		机构投资者		个人投资者	
		持有份额	占总份 额比例	持有份额	占总份 额比例
404	520,198.11	191,971,724.88	91.35%	18,188,311.99	8.65%

8.2 期末基金管理人的从业人员持有本基金的情况

项目	持有份额总数（份）	占基金总份额比例
基金管理人所有从业人员持有本基金	197,728.45	0.0941%

8.3 期末基金管理人的从业人员持有本开放式基金份额总量区间的情况

项目	持有基金份额总量的数量区间（万份）
本公司高级管理人员、基金投资和研 究部门负责人持有本开放式基金	10~50
本基金基金经理持有本开放式基金	0

§9 开放式基金份额变动

单位：份

基金合同生效日（2017年9月6日）基金份额总额	405,400,009.32
本报告期期初基金份额总额	207,177,866.38
本报告期基金总申购份额	57,864,449.00
减：本报告期基金总赎回份额	54,882,278.51
本报告期基金拆分变动份额（份额减少以“-”填列）	-
本报告期期末基金份额总额	210,160,036.87

注：总申购份额包含红利再投、转换入份额，总赎回份额包含转换出份额。

§10 重大事件揭示

10.1 基金份额持有人大会决议

本报告期内无基金份额持有人大会决议。

10.2 基金管理人、基金托管人的专门基金托管部门的重大人事变动

本基金本报告期内基金管理人、基金托管人的专门基金托管部门未发生重大人事变动。

10.3 涉及基金管理人、基金财产、基金托管业务的诉讼

本报告期内无涉及基金管理人、基金财产、基金托管人基金托管业务的重大诉讼。

10.4 基金投资策略的改变

本报告期无基金投资策略的改变。

10.5 为基金进行审计的会计师事务所情况

普华永道中天会计师事务所（特殊普通合伙）自 2017 年 9 月 6 日起至今为本基金提供审计服务，本报告期内未发生变动。

10.6 管理人、托管人及其高级管理人员受稽查或处罚等情况

本基金管理人、托管人及其高级管理人员未发生受监管部门稽查或处罚的情形。

10.7 基金租用证券公司交易单元的有关情况

10.7.1 基金租用证券公司交易单元进行股票投资及佣金支付情况

金额单位：人民币元

券商名称	交易单元数量	股票交易		应支付该券商的佣金		备注
		成交金额	占当期股票成交总额的比例	佣金	占当期佣金总量的比例	
华创证券	2	2,761,852,436.57	100.00%	2,572,113.92	100.00%	-

注：选择专用席位的标准和程序：

(1) 选择标准

券商经纪人财务状况良好、经营行为规范、风险管理先进、投资风格与基金管理人具有互补性、

在最近一年内无重大违规行为。

券商经纪人具有较强的研究能力：能及时、全面、定期向基金管理人提供高质量的关于宏观、行业及市场走向、个股分析报告及丰富全面的信息咨询服务；有很强的行业分析能力，能根据基金管理人所管理基金的特定要求，提供专门研究报告，具有开发量化投资组合模型的能力。

券商经纪人能提供最优惠合理的佣金率：与其他券商经纪人相比，该券商经纪人能够提供最优惠、最合理的佣金率。

(2) 选择程序

基金管理人根据以上标准对不同券商经纪人进行考察、选择和确定，选定的经纪人名单需经风险管理委员会审批同意。基金管理人与被选择的证券经营机构签订委托协议。基金管理人与被选择的券商经纪人在签订委托代理协议时，要明确签定协议双方的公司名称、委托代理期限、佣金率、双方的权利义务等，经签章有效。委托代理协议一式三份，协议双方及证券主管机关各留存一份，基金管理人留存监察稽核部备案。

10.7.2 基金租用证券公司交易单元进行其他证券投资的情况

金额单位：人民币元

券商名称	债券交易		债券回购交易		权证交易	
	成交金额	占当期债券成交总额的比例	成交金额	占当期债券回购成交总额的比例	成交金额	占当期权证成交总额的比例
华创证券	108,958,584.49	100.00%	4,630,500,000.00	100.00%	-	-

§11 影响投资者决策的其他重要信息

11.1 报告期内单一投资者持有基金份额比例达到或超过 20%的情况

投资者类别	报告期内持有基金份额变化情况					报告期末持有基金情况	
	序号	持有基金份额比例达到或者超过 20%的时间区间	期初份额	申购份额	赎回份额	持有份额	份额占比
机构	1	20180101-20180211, 20180316-20180630	50,005,750.00	-	-	50,005,750.00	23.79%
产品特有风险							

本基金存在单一投资者持有基金份额比例超过 20%及以上的情况，由于持有人相对集中，本基金可能面临基金净值大幅波动的风险、延迟或暂停赎回的风险，且根据《公开募集证券投资基金运作管理办法》的有关规定本基金可能面临转换运作方式、与其他基金合并或者终止基金合同的风险。

华商基金管理有限公司
2018 年 8 月 24 日