

平安大华中证 500 交易型开放式指数证券 投资基金 2018 年半年度报告

2018 年 6 月 30 日

基金管理人：平安大华基金管理有限公司

基金托管人：平安银行股份有限公司

送出日期：2018 年 8 月 24 日

§ 1 重要提示及目录

1.1 重要提示

基金管理人的董事会、董事保证本报告所载资料不存在虚假记载、误导性陈述或重大遗漏，并对其内容的真实性、准确性和完整性承担个别及连带的法律责任。本半年度报告已经三分之二以上独立董事签字同意，并由董事长签发。

基金托管人平安银行股份有限公司根据本基金合同规定，于 2018 年 8 月 23 日复核了本报告中的财务指标、净值表现、利润分配情况、财务会计报告、投资组合报告等内容，保证复核内容不存在虚假记载、误导性陈述或者重大遗漏。

基金管理人承诺以诚实信用、勤勉尽责的原则管理和运用基金资产，但不保证基金一定盈利。

基金的过往业绩并不代表其未来表现。投资有风险，投资者在作出投资决策前应仔细阅读本基金的招募说明书及其更新。

本报告中财务资料未经审计。

本报告期自 2018 年 3 月 23 日起至 6 月 30 日止。

1.2 目录

§1 重要提示及目录	2
1.1 重要提示.....	2
1.2 目录.....	3
§2 基金简介	6
2.1 基金基本情况.....	6
2.2 基金产品说明.....	6
2.3 基金管理人和基金托管人.....	7
2.4 信息披露方式.....	7
2.5 其他相关资料.....	7
§3 主要财务指标和基金净值表现	8
3.1 主要会计数据和财务指标.....	8
3.2 基金净值表现.....	8
3.3 其他指标.....	9
§4 管理人报告	10
4.1 基金管理人及基金经理情况.....	10
4.2 管理人对报告期内本基金运作合规守信情况的说明.....	11
4.3 管理人对报告期内公平交易情况的专项说明.....	11
4.4 管理人对报告期内基金的投资策略和业绩表现的说明.....	12
4.5 管理人对宏观经济、证券市场及行业走势的简要展望.....	12
4.6 管理人对报告期内基金估值程序等事项的说明.....	12
4.7 管理人对报告期内基金利润分配情况的说明.....	13
4.8 报告期内管理人对本基金持有人数或基金资产净值预警情形的说明.....	13
§5 托管人报告	14
5.1 报告期内本基金托管人合规守信情况声明.....	14
5.2 托管人对报告期内本基金投资运作合规守信、净值计算、利润分配等情况的说明.....	14
5.3 托管人对本半年度报告中财务信息等内容真实、准确和完整发表意见.....	14
§6 半年度财务会计报告（未经审计）	15
6.1 资产负债表.....	15

6.2 利润表.....	16
6.3 所有者权益（基金净值）变动表.....	17
6.4 报表附注.....	18
§7 投资组合报告.....	45
7.1 期末基金资产组合情况.....	45
7.2 期末按行业分类的股票投资组合.....	45
7.3 期末按公允价值占基金资产净值比例大小排序的所有股票投资明细.....	47
7.4 报告期内股票投资组合的重大变动.....	60
7.5 期末按债券品种分类的债券投资组合.....	62
7.6 期末按公允价值占基金资产净值比例大小排序的前五名债券投资明细.....	62
7.7 报告期末按公允价值占基金资产净值比例大小排序的前五名贵金属投资明细.....	62
7.8 期末按公允价值占基金资产净值比例大小排序的所有资产支持证券投资明细.....	62
7.9 期末按公允价值占基金资产净值比例大小排序的前五名权证投资明细.....	62
7.10 报告期末本基金投资的股指期货交易情况说明.....	62
7.11 报告期末本基金投资的国债期货交易情况说明.....	62
7.12 投资组合报告附注.....	63
§8 基金份额持有人信息.....	65
8.1 期末基金份额持有人户数及持有人结构.....	65
8.2 期末上市基金前十名持有人.....	65
8.3 期末基金管理人的从业人员持有本基金的情况.....	65
8.4 期末基金管理人的从业人员持有本开放式基金份额总量区间的情况.....	66
§9 开放式基金份额变动.....	67
§10 重大事件揭示.....	68
10.1 基金份额持有人大会决议.....	68
10.2 基金管理人、基金托管人的专门基金托管部门的重大人事变动.....	68
10.3 涉及基金管理人、基金财产、基金托管业务的诉讼.....	68
10.4 基金投资策略的改变.....	68
10.5 为基金进行审计的会计师事务所情况.....	68
10.6 管理人、托管人及其高级管理人员受稽查或处罚等情况.....	68
10.7 基金租用证券公司交易单元的有关情况.....	68

10.8 其他重大事件.....	71
§11 影响投资者决策的其他重要信息.....	72
11.1 报告期内单一投资者持有基金份额比例达到或超过 20%的情况	72
§12 备查文件目录.....	73
12.1 备查文件目录.....	73
12.2 存放地点.....	73
12.3 查阅方式.....	73

§ 2 基金简介

2.1 基金基本情况

基金名称	平安大华中证 500 交易型开放式指数证券投资基金
基金简称	平安大华中证 500ETF
场内简称	平安 500
基金主代码	510590
前端交易代码	-
后端交易代码	-
基金运作方式	交易型开放式
基金合同生效日	2018 年 3 月 23 日
基金管理人	平安大华基金管理有限公司
基金托管人	平安银行股份有限公司
报告期末基金份额总额	347,986,121.00 份
基金合同存续期	不定期
基金份额上市的证券交易所	上海证券交易所
上市日期	2018 年 5 月 4 日

2.2 基金产品说明

投资目标	紧密跟踪标的指数表现，追求跟踪偏离度和跟踪误差的最小化。本基金力争将日均跟踪偏离度的绝对值控制在 0.2% 以内，年化跟踪误差控制在 2% 以内。
投资策略	本基金主要采取完全复制法，即完全按照标的指数的成份股组成及其权重构建投资组合，并根据标的指数成份股及其权重的变动进行相应调整。当预期指数成份股发生调整和成份股发生配股、增发、分红等行为时，或因基金的申购和赎回等对本基金跟踪标的指数的效果可能带来影响时，或因某些特殊情况导致流动性不足时，或其他原因导致无法有效复制和跟踪标的指数时，基金管理人可以对投资组合管理进行适当变通和调整，从而使投资组合紧密地跟踪标的指数。
业绩比较基准	中证 500 指数收益率
风险收益特征	本基金属于股票型基金，其预期的风险与预期收益高于混合型基金、债券型基金与货币市场基金。同时本基金为交易型开放式指数基金，采用完全复制法跟踪标的指数表现，具有与标的指数以及标的指数所代表的股票相似的风险收益特征。

2.3 基金管理人和基金托管人

项目		基金管理人	基金托管人
名称		平安大华基金管理有限公司	平安银行股份有限公司
信息披露负责人	姓名	陈特正	方琦
	联系电话	0755-22626828	0755-22160168
	电子邮箱	fundservice@pingan.com.cn	fangqi275@pingan.com.cn
客户服务电话		400-800-4800	95511-3
传真		0755-23997878	0755-82080387
注册地址		深圳市福田区福田街道益田路 5033 号平安金融中心 34 层	深圳市罗湖区深南东路 5047 号
办公地址		深圳市福田区福田街道益田路 5033 号平安金融中心 34 层	深圳市罗湖区深南东路 5047 号
邮政编码		518048	518001
法定代表人		罗春风	谢永林

2.4 信息披露方式

本基金选定的信息披露报纸名称	证券时报、上海证券报
登载基金半年度报告正文的管理人互联网网址	http://www.fund.pingan.com
基金半年度报告备置地点	基金管理人、基金托管人住所

2.5 其他相关资料

项目	名称	办公地址
注册登记机构	中国证券登记结算有限责任公司	北京市西城区太平桥大街 17 号

§ 3 主要财务指标和基金净值表现

3.1 主要会计数据和财务指标

金额单位：人民币元

3.1.1 期间数据和指标	报告期(2018年3月23日 - 2018年6月30日)
本期已实现收益	-8,231,180.19
本期利润	-248,650,425.38
加权平均基金份额本期利润	-0.3777
本期加权平均净值利润率	-10.63%
本期基金份额净值增长率	-11.94%
3.1.2 期末数据和指标	报告期末(2018年6月30日)
期末可供分配利润	-248,931,687.75
期末可供分配基金份额利润	-0.7153
期末基金资产净值	1,836,590,691.23
期末基金份额净值	5.2778
3.1.3 累计期末指标	报告期末(2018年6月30日)
基金份额累计净值增长率	-11.94%

注：1. 本期已实现收益指基金本期利息收入、投资收益、其他收入（不含公允价值变动收益）扣除相关费用后的余额，本期利润为本期已实现收益加上本期公允价值变动收益；

2. 期末可供分配利润采用期末资产负债表中未分配利润与未分配利润中已实现部分的孰低数（为期末余额，而非当期发生数）；

3. 上述基金业绩指标不包括持有人认购或交易基金的各项费用，计入费用后实际收益水平要低于所列数字。

4. 本基金于 2018 年 3 月 23 日（基金合同生效日）成立。截至本报告期，未满半年。

3.2 基金净值表现

3.2.1 基金份额净值增长率及其与同期业绩比较基准收益率的比较

阶段	份额净值增长率①	份额净值增长率标准差②	业绩比较基准收益率③	业绩比较基准收益率标准差④	①—③	②—④
过去一个月	-8.96%	1.86%	-9.33%	1.86%	0.37%	0.00%
过去三个月	-13.67%	1.36%	-14.67%	1.38%	1.00%	-0.02%
自基金合同生效起至今	-11.94%	1.31%	-14.48%	1.51%	2.54%	-0.20%

注：1、中证 500 指数收益率。其中，中证 500 指数的成分股样本选自沪、深两个证券市场，是剔

除沪深 300 成分股后，按日均成交额和股票市值大小排序后筛选的股票，是小盘股的代表，能够反映 A 股市场小盘股总体发展趋势。

2、本基金对业绩比较基准采用每日再平衡的计算方法。

3.2.2 自基金合同生效以来基金份额累计净值增长率变动及其与同期业绩比较基准收益率变动的比较

平安大华中证500ETF基金份额累计净值增长率与同期业绩比较基准收益率的历史走势对比图

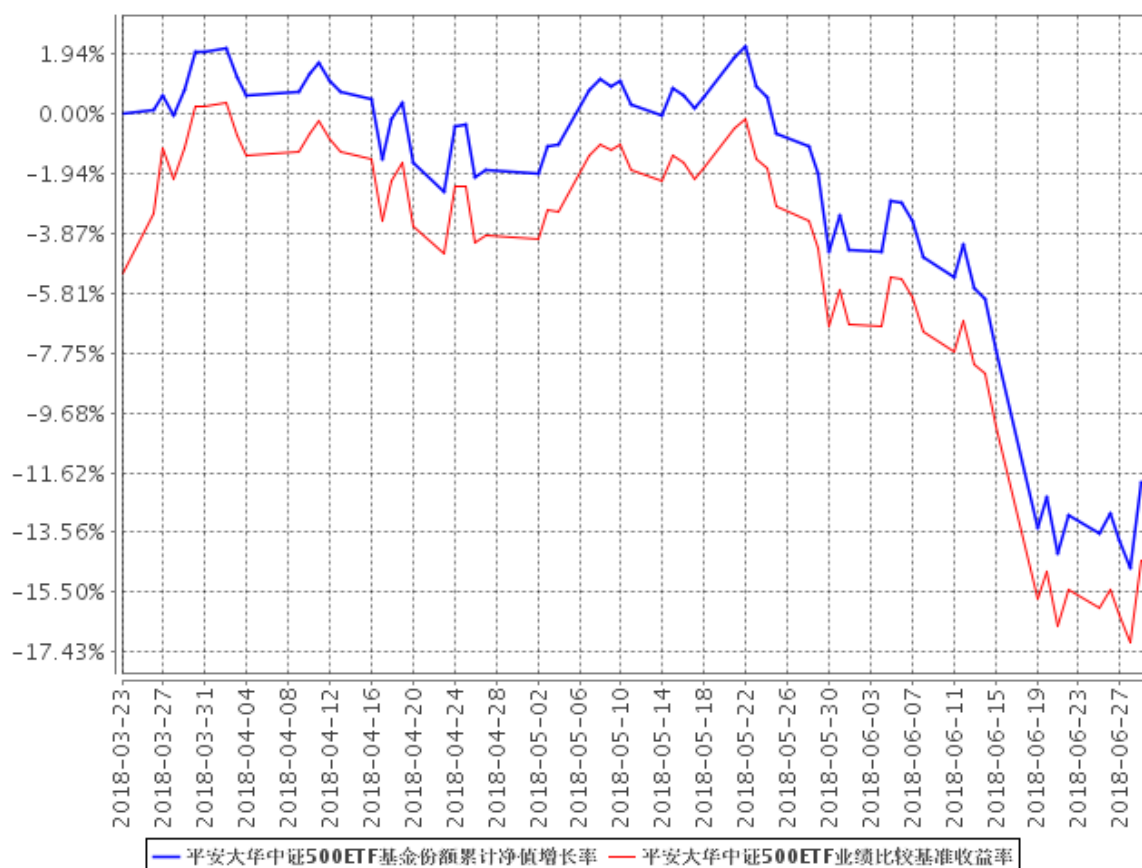

- 1、本基金基金合同于 2018 年 3 月 23 日正式生效，截至报告期末未满半年；
- 2、按照本基金的基金合同规定，基金管理人应当自基金合同生效之日起六个月内使基金的投资组合比例符合基金合同的约定，截至报告期末本基金未完成建仓。

3.3 其他指标

本基金本报告期内无其他指标。

§ 4 管理人报告

4.1 基金管理人及基金经理情况

4.1.1 基金管理人及其管理基金的经验

平安大华基金管理有限公司（以下简称“平安大华基金”）经中国证监会证监许可【2010】1917 号文批准设立。平安大华基金总部位于深圳，注册资本为 3 亿元人民币，是目前中国内地基金业注册资本最高的基金公司之一。目前公司股东为平安信托有限责任公司，持有股权 60.7%；新加坡大华资产管理有限公司，持有股权 25%；三亚盈湾旅业有限公司，持有股权 14.3%。平安大华基金秉承“规范、诚信、专业、创新”企业管理理念，致力于通过持续稳定的投资业绩，不断丰富客户服务手段及服务内容，为投资人提供多样化的基金产品和高品质的理财服务，从而实现“以专业承载信赖”的品牌承诺，成为深得投资人信赖的基金管理公司。截至 2018 年 6 月 30 日，平安大华基金共管理 57 只公募基金，资产管理总规模 2442 亿元。

4.1.2 基金经理（或基金经理小组）及基金经理助理简介

姓名	职务	任本基金的基金经理（助理）期限		证券从业年限	说明
		任职日期	离任日期		
成钧	平安大华中证 500 交易型开放式指数证券投资基金的基金经理	2018 年 3 月 23 日	-	7	成钧先生，上海交通大学博士，南京大学和上海证券交易所博士后，曾任职于上海证券交易所、国泰基金管理有限公司、嘉实基金管理有限公司、中国平安人寿保险股份有限公司。2017 年 2 月加入平安大华基金管理有限公司，现任平安大华沪深 300 交易型开放式指数证券投资基金、平安大华中证 500 交易型开放式指数证券投资基金、平安大华沪深 300 交易型开放式指数证券投资基金联接基金、平安大华 MSCI 中国 A 股国际交易型开放式指数证券投资基金、平安大华 MSCI 中国 A 股低波动交易型开放式指数证券投资基金、平安大华 MSCI 中国 A 股国际交易型开放式指数

					证券投资基金联接基金基金经理。
--	--	--	--	--	-----------------

1、对基金的首任基金经理，其“任职日期”为基金合同生效日，“离任日期”为根据公司决定确认的解聘日期；对此后的非首任基金经理，“任职日期”和“离任日期”分别指根据公司决定确认的聘任日期和解聘日期。

2、证券从业的含义遵从行业协会《证券业从业人员资格管理办法》的相关规定。

4.2 管理人对报告期内本基金运作合规守信情况的说明

本报告期内，本基金管理人严格遵守《中华人民共和国证券投资基金法》、《公开募集证券投资基金运作管理办法》、《证券投资基金销售管理办法》和《证券投资基金信息披露管理办法》等有关法律法规及各项实施准则、《平安大华中证 500 交易型开放式指数证券投资基金基金合同》和其他有关法律法规的规定，本着诚实信用、勤勉尽责的原则管理和运用基金资产，在严格控制风险的基础上，为基金持有人谋求最大利益。本报告期内，基金运作整体合法合规，没有损害基金持有人利益。基金的投资范围、投资比例及投资组合符合有关法律法规及基金合同的规定。

4.3 管理人对报告期内公平交易情况的专项说明

4.3.1 公平交易制度的执行情况

本报告期内，本基金管理人严格执行《证券投资基金管理公司公平交易制度指导意见》，完善相应制度及流程，通过系统和人工等各种方式在各业务环节严格控制交易公平执行，公平对待旗下管理的所有基金和投资组合。

公司每季度对旗下各组合进行股票和债券的同向交易价差专项分析，对本报告期内，两两组合间单日、3 日、5 日时间窗口内同向交易买入溢价率均值、卖出溢价率、交易占比等因素进行了综合分析，未发现违反公平交易原则的异常情况。

4.3.2 异常交易行为的专项说明

本基金于本报告期内不存在异常交易行为。

报告期内，所有投资组合参与的交易所公开竞价同日反向交易成交较少的单边交易量未超过该证券当日成交量的 5%。

4.4 管理人对报告期内基金的投资策略和业绩表现的说明

4.4.1 报告期内基金投资策略和运作分析

回顾 2018 年上半年，随着中美贸易摩擦加剧和“去杠杆”政策的演变，市场情绪出现扰动，波动率显著提升。截至 2018 年 6 月底，沪深 300、中证 500 和中证 1000 分别下跌 12.90%、16.53% 和 20.08%，大盘股跌幅小于小盘股。

作为一只投资于中证 500 指数的被动型产品，基金在投资管理上，我们采取完全复制的管理办法跟踪指数，利用量化科技系统进行精细化管理，强调绩效归因在组合管理中的反馈作用，严格控制跟踪偏离度和跟踪误差。截至报告期末，在本基金建仓完毕起的跟踪期内，本基金的日均跟踪误差为 0.02%，年化跟踪误差 0.31%，较好的完成了基金合同中控制年化跟踪误差不超过 2%的投资目标。

4.4.2 报告期内基金的业绩表现

截至本报告期末本基金份额净值为 5.2778 元；本报告期基金份额净值增长率为-11.94%，业绩比较基准收益率为-14.48%。

4.5 管理人对宏观经济、证券市场及行业走势的简要展望

展望下半年，中国宏观增长面临来自外部和内部的不确定性，但新经济韧性还在且政策具备灵活性和操作空间，全年依然有望实现与 2017 年相仿的经济增速。近期定向降准等宽松政策的陆续推出，旨在稳步推进结构化去杠杆的同时防范系统性债务危机，下半年金融风险进一步恶化的概率将大幅下降。经过今年 2 月以来的持续调整，截至 2018 年 6 月 30 日，中证 500 市盈率为 22.41 倍，估值已处于近期历史底部区域，市场上行空间大于下行空间。在城镇化继续深化、新老经济结构转换持续的背景下，消费升级与产业升级仍是重点把握的投资大趋势。

作为基金管理人，我们将继续坚持紧密跟踪标的指数表现的投资目标，追求跟踪偏离度和跟踪误差的最小化。

4.6 管理人对报告期内基金估值程序等事项的说明

本基金管理人严格按照企业会计准则、《中国证监会关于证券投资基金估值业务的指导意见》等中国证监会相关规定和基金合同关于估值的约定，对基金所持有的资产按照公允价值进行估值。本基金托管人根据法律法规要求履行估值及净值计算的复核责任。

本基金管理人设有估值委员会，成员由投资管理部门、研究中心、资本市场风控监控室、基金运营部基金会计室及法律合规监察部相关人员组成。基金经理原则上不参与估值委员会的工作，其估值建议经估值委员会成员评估后审慎采用。

估值委员会的职责主要包括有：制订健全有效的估值政策和程序；定期对估值政策和程序进行评价等；保证基金估值的公平、合理；确保对投资品种进行估值时估值政策和程序的一贯性；估值委员会成员均具有一定年限的专业从业经验，具有良好的专业能力，并能在相关工作中保持独立性。

本基金管理人已与中央国债登记结算有限责任公司及中证指数有限公司签署服务协议，由中央国债登记结算有限责任公司按约定提供银行间同业市场的估值数据，由中证指数有限公司按约定提供交易所交易的债券品种的估值数据和流通受限股票的折扣率数据。

4.7 管理人对报告期内基金利润分配情况的说明

本基金本报告期内未进行利润分配，符合基金合同的约定。

4.8 报告期内管理人对本基金持有人数或基金资产净值预警情形的说明

本基金本报告期内未出现连续 20 个工作日基金份额持有人数量不满 200 人、基金资产净值低于 5000 万元的情形。

§ 5 托管人报告

5.1 报告期内本基金托管人遵规守信情况声明

本报告期内，平安银行股份有限公司（以下称“本托管人”）在平安大华中证 500 交易型开放式指数证券投资基金（以下称“本基金”）的托管过程中，严格遵守《证券投资基金法》及其他有关法律法规、基金合同和托管协议的有关规定，不存在损害基金份额持有人利益的行为，完全尽职尽责地履行了应尽的义务。

5.2 托管人对报告期内本基金投资运作遵规守信、净值计算、利润分配等情况的说明

本报告期内，本托管人根据《证券投资基金法》及其他有关法律法规、基金合同和托管协议的规定，对本基金的投资运作进行了必要的监督，对基金资产净值的计算、基金份额申购赎回价格的计算以及基金费用开支等方面进行了认真地复核，未发现本基金管理人存在损害基金份额持有人利益的行为。该基金本报告期内未进行利润分配。

5.3 托管人对本半年度报告中财务信息等内容的真实、准确和完整发表意见

本报告期内，由平安大华基金管理有限公司编制本托管人复核的本报告中的财务指标、净值表现、收益分配情况、财务会计报告（注：财务会计报告中的“金融工具风险及管理”部分未在托管人复核范围内）、投资组合报告等数据真实、准确和完整。

§ 6 半年度财务会计报告（未经审计）

6.1 资产负债表

会计主体：平安大华中证 500 交易型开放式指数证券投资基金

报告截止日：2018 年 6 月 30 日

单位：人民币元

资产	附注号	本期末 2018 年 6 月 30 日	上年度末 2017 年 12 月 31 日
资产：			
银行存款	6.4.7.1	8,706,089.82	-
结算备付金		41,475,008.28	-
存出保证金		1,497,023.59	-
交易性金融资产	6.4.7.2	1,784,538,045.43	-
其中：股票投资		1,784,538,045.43	-
基金投资		-	-
债券投资		-	-
资产支持证券投资		-	-
贵金属投资		-	-
衍生金融资产	6.4.7.3	-	-
买入返售金融资产	6.4.7.4	-	-
应收证券清算款		9,968,023.18	-
应收利息	6.4.7.5	16,911.97	-
应收股利		-	-
应收申购款		-	-
递延所得税资产		-	-
其他资产	6.4.7.6	-	-
资产总计		1,846,201,102.27	-
负债和所有者权益	附注号	本期末 2018 年 6 月 30 日	上年度末 2017 年 12 月 31 日
负债：			
短期借款		-	-
交易性金融负债		-	-
衍生金融负债	6.4.7.3	-	-
卖出回购金融资产款		-	-
应付证券清算款		5,482,661.52	-
应付赎回款		-	-
应付管理人报酬		788,499.47	-
应付托管费		157,699.90	-
应付销售服务费		-	-
应付交易费用	6.4.7.7	812,837.49	-

应交税费		-	-
应付利息		-	-
应付利润		-	-
递延所得税负债		-	-
其他负债	6.4.7.8	2,368,712.66	-
负债合计		9,610,411.04	-
所有者权益：			
实收基金	6.4.7.9	2,085,522,378.98	-
未分配利润	6.4.7.10	-248,931,687.75	-
所有者权益合计		1,836,590,691.23	-
负债和所有者权益总计		1,846,201,102.27	-

注：报告截止日 2018 年 6 月 30 日，基金份额净值 5.2778 元，累计份额净值 0.8806 元，基金份额总额 347,986,121.00 份。本基金于 2018 年 3 月 23 日（基金合同生效日）成立，无上年度可比期间。

6.2 利润表

会计主体：平安大华中证 500 交易型开放式指数证券投资基金

本报告期：2018 年 3 月 23 日（基金合同生效日）至 2018 年 6 月 30 日

单位：人民币元

项目	附注号	本期 2018年3月23日(基金 合同生效日)至 2018年6月30日	上年度可比期间 2017年1月1日至2017 年6月30日
一、收入		-241,014,197.14	-
1.利息收入		1,866,457.86	-
其中：存款利息收入	6.4.7.11	619,200.01	-
债券利息收入		-	-
资产支持证券利息收入		-	-
买入返售金融资产收入		1,247,257.85	-
其他利息收入		-	-
2.投资收益（损失以“-”填列）		-2,844,208.21	-
其中：股票投资收益	6.4.7.12	-16,875,530.99	-
基金投资收益		-	-
债券投资收益	6.4.7.13	-	-
资产支持证券投资收益	6.4.7.13.5	-	-
贵金属投资收益	6.4.7.14	-	-
衍生工具收益	6.4.7.15	-24,800.00	-
股利收益	6.4.7.16	14,056,122.78	-
3.公允价值变动收益（损失以“-”号填列）	6.4.7.17	-240,419,245.19	-

4. 汇兑收益（损失以“-”号填列）		-	-
5. 其他收入（损失以“-”号填列）	6.4.7.18	382,798.40	-
减：二、费用		7,636,228.24	-
1. 管理人报酬	6.4.10.2.1	3,182,328.45	-
2. 托管费	6.4.10.2.2	636,465.68	-
3. 销售服务费	6.4.10.2.3	-	-
4. 交易费用	6.4.7.19	3,515,480.04	-
5. 利息支出		-	-
其中：卖出回购金融资产支出		-	-
6. 税金及附加		-	-
7. 其他费用	6.4.7.20	301,954.07	-
三、利润总额（亏损总额以“-”号填列）		-248,650,425.38	-
减：所得税费用		-	-
四、净利润（净亏损以“-”号填列）		-248,650,425.38	-

6.3 所有者权益（基金净值）变动表

会计主体：平安大华中证 500 交易型开放式指数证券投资基金

本报告期：2018 年 3 月 23 日（基金合同生效日）至 2018 年 6 月 30 日

单位：人民币元

项目	本期 2018 年 3 月 23 日（基金合同生效日）至 2018 年 6 月 30 日		
	实收基金	未分配利润	所有者权益合计
一、期初所有者权益（基金净值）	2,648,875,604.00	-	2,648,875,604.00
二、本期经营活动产生的基金净值变动数（本期利润）	-	-248,650,425.38	-248,650,425.38
三、本期基金份额交易产生的基金净值变动数（净值减少以“-”号填列）	-563,353,225.02	-281,262.37	-563,634,487.39
其中：1. 基金申购款	74,314,680.79	-8,790,862.41	65,523,818.38
2. 基金赎回款	-637,667,905.81	8,509,600.04	-629,158,305.77
四、本期向基金份额持有	-	-	-

人分配利润产生的基金净值变动（净值减少以“-”号填列）			
五、期末所有者权益（基金净值）	2,085,522,378.98	-248,931,687.75	1,836,590,691.23

报表附注为财务报表的组成部分。

本报告 6.1 至 6.4 财务报表由下列负责人签署：

_____ 罗春风	_____ 林婉文	_____ 胡明
基金管理人负责人	主管会计工作负责人	会计机构负责人

6.4 报表附注

6.4.1 基金基本情况

平安大华中证 500 交易型开放式指数证券投资基金（以下简称“本基金”）经中国证券监督管理委员会（以下简称“中国证监会”）证监许可[2018]112 号《关于准予平安大华中证 500 交易型开放式指数证券投资基金注册的批复》核准，由平安大华基金管理有限公司依照《中华人民共和国证券投资基金法》和《平安大华中证 500 交易型开放式指数证券投资基金基金合同》负责公开募集。本基金为交易型开放式，存续期限不定，首次设立募集不包括认购资金利息共募集 2,648,533,409.00 元，业经普华永道中天会计师事务所(特殊普通合伙)普华永道中天验字(2018)验字第 0175 号验资报告予以验证。经向中国证监会备案，《平安大华中证 500 交易型开放式指数证券投资基金基金合同》于 2018 年 3 月 23 日正式生效，基金合同生效日的基金份额总额为 2,648,875,604.00 份基金份额，其中认购资金利息折合 342,195.00 份基金份额。本基金的基金管理人为平安大华基金管理有限公司，基金托管人为平安银行股份有限公司（以下简称“平安银行”）。

根据《中华人民共和国证券投资基金法》和《平安大华中证 500 交易型开放式指数证券投资基金基金合同》的有关规定，本基金主要投资于中证 500 指数的成份股及其备选成份股。为更好的实现投资目标，本基金还可投资于非成份股（包括中小板、创业板及其他经中国证监会核准上市的股票）、债券（包括国债、央行票据、地方政府债、金融债、企业债、公司债、次级债、可转换债券、可交换债券、分离交易可转债、中期票据、短期融资券、超短期融资券、中小企业私募债券等）、货币市场工具、权证、股指期货、银行存款、同业存单、资产支持证券、债券回购以及

法律法规或中国证监会允许基金投资的其他金融工具（但须符合中国证监会的相关规定）。本基金可以在履行适当程序后，参与融资和转融通证券出借业务。本基金投资于中证 500 指数的成份股及其备选成份股的比例不低于基金资产净值的 90%，且不低于非现金基金资产的 80%。如法律法规或监管机构以后允许基金投资其他品种，本基金管理人在履行适当程序后，可以将其纳入投资范围。

本基金的业绩比较基准为标的指数收益率，即中证 500 指数收益率。

6.4.2 会计报表的编制基础

本基金的财务报表按照财政部于 2006 年 2 月 15 日及以后期间颁布的《企业会计准则—基本准则》、各项具体会计准则及相关规定（以下合称“企业会计准则”）、中国证监会颁布的《证券投资基金信息披露 XBRL 模板第 3 号〈年度报告和半年度报告〉》、中国证券投资基金业协会（以下简称“中国基金业协会”）颁布的《证券投资基金会计核算业务指引》、《平安大华中证 500 交易型开放式指数证券投资基金基金合同》和在财务报表附注 6.4.4 所列示的中国证监会、中国基金业协会发布的有关规定及允许的基金行业实务操作编制。

本财务报表以持续经营为基础编制。

6.4.3 遵循企业会计准则及其他有关规定的声明

本基金 2018 年度财务报表符合企业会计准则的要求，真实、完整地反映了本基金 2018 年 6 月 30 日的财务状况以及 2018 年 3 月 23 日（基金合同生效日）至 2018 年 6 月 30 日的经营成果和基金净值变动情况等有关信息。

6.4.4 重要会计政策和会计估计

6.4.4.1 会计年度

本基金会计年度采用公历年度，即每年 1 月 1 日起至 12 月 31 日止。本期财务报表的实际编制期间系自 2018 年 3 月 23 日（基金合同生效日）起至 2018 年 6 月 30 日止。

6.4.4.2 记账本位币

本基金的记账本位币为人民币。

6.4.4.3 金融资产和金融负债的分类

(1) 金融资产的分类

金融资产于初始确认时分类为：以公允价值计量且其变动计入当期损益的金融资产、应收款项、可供出售金融资产及持有至到期投资。金融资产的分类取决于本基金对金融资产的持有意图和持有能力。本基金现无金融资产分类为可供出售金融资产及持有至到期投资。

本基金目前以交易目的持有的股票投资、债券投资和衍生工具(主要为权证投资)分类为以公允价值计量且其变动计入当期损益的金融资产。除衍生工具所产生的金融资产在资产负债表中以衍生金融资产列示外,以公允价值计量且其公允价值变动计入损益的金融资产在资产负债表中以交易性金融资产列示。

本基金持有的其他金融资产分类为应收款项,包括银行存款、买入返售金融资产和其他各类应收款项等。应收款项是指在活跃市场中没有报价、回收金额固定或可确定的非衍生金融资产。

(2) 金融负债的分类

金融负债于初始确认时分类为:以公允价值计量且其变动计入当期损益的金融负债及其他金融负债。本基金目前暂无金融负债分类为以公允价值计量且其变动计入当期损益的金融负债。本基金持有的其他金融负债包括其他各类应付款项等。

6.4.4.4 金融资产和金融负债的初始确认、后续计量和终止确认

金融资产或金融负债于本基金成为金融工具合同的一方时,按公允价值在资产负债表内确认。以公允价值计量且其变动计入当期损益的金融资产,取得时发生的相关交易费用计入当期损益;对于支付的价款中包含的债券起息日或上次除息日至购买日止的利息,单独确认为应收项目。应收款项和其他金融负债的相关交易费用计入初始确认金额。

对于以公允价值计量且其变动计入当期损益的金融资产,按照公允价值进行后续计量;对于应收款项和其他金融负债采用实际利率法,以摊余成本进行后续计量。

金融资产满足下列条件之一的,予以终止确认:(1)收取该金融资产现金流量的合同权利终止;(2)该金融资产已转移,且本基金将金融资产所有权上几乎所有的风险和报酬转移给转入方;或者(3)该金融资产已转移,虽然本基金既没有转移也没有保留金融资产所有权上几乎所有的风险和报酬,但是放弃了对该金融资产控制。

金融资产终止确认时,其账面价值与收到的对价的差额,计入当期损益。

当金融负债的现时义务全部或部分已经解除时,终止确认该金融负债或义务已解除的部分。终止确认部分的账面价值与支付的对价之间的差额,计入当期损益。

6.4.4.5 金融资产和金融负债的估值原则

本基金持有的股票投资、债券投资和衍生工具(主要为权证投资)按如下原则确定公允价值并进行估值:

(1)存在活跃市场的金融工具按其估值日的市场交易价格确定公允价值;估值日无交易且最近交易日后未发生影响公允价值计量的重大事件的,按最近交易日的市场交易价格确定公允价值。

有充足证据表明估值日或最近交易日的市场交易价格不能真实反映公允价值的，应对市场交易价格进行调整，确定公允价值。与上述投资品种相同，但具有不同特征的，应以相同资产或负债的公允价值为基础，并在估值技术中考虑不同特征因素的影响。特征是指对资产出售或使用的限制等，如果该限制是针对资产持有者的，那么在估值技术中不应将该限制作为特征考虑。此外，基金管理人不应考虑因大量持有相关资产或负债所产生的溢价或折价。

(2) 当金融工具不存在活跃市场，采用在当前情况下适用并且有足够可利用数据和其他信息支持的估值技术确定公允价值。采用估值技术时，优先使用可观察输入值，只有在无法取得相关资产或负债可观察输入值或取得不切实可行的情况下，才可以使用不可观察输入值。

(3) 如经济环境发生重大变化或证券发行人发生影响金融工具价格的重大事件，应对估值进行调整并确定公允价值。

6.4.4.6 金融资产和金融负债的抵销

本基金持有的资产和承担的负债基本为金融资产和金融负债。当本基金 1) 具有抵销已确认金额的法定权利且该种法定权利现在是可执行的；且 2) 交易双方准备按净额结算时，金融资产与金融负债按抵销后的净额在资产负债表中列示。

6.4.4.7 实收基金

实收基金为对外发行基金份额所募集的总金额在扣除损益平准金分摊部分后的余额。由于申购和赎回引起的实收基金变动分别于基金申购确认日及基金赎回确认日认列。上述申购和赎回分别包括基金转换所引起的转入基金的实收基金增加和转出基金的实收基金减少。

6.4.4.8 损益平准金

损益平准金包括已实现平准金和未实现平准金。已实现平准金指在申购或赎回基金份额时，申购或赎回款项中包含的按累计未分配的已实现损益占基金净值比例计算的金额。未实现平准金指在申购或赎回基金份额时，申购或赎回款项中包含的按累计未实现损益占基金净值比例计算的金额。损益平准金于基金申购确认日或基金赎回确认日认列，并于期末全额转入未分配利润/(累计亏损)。

6.4.4.9 收入/(损失)的确认和计量

股票投资在持有期间应取得的现金股利扣除由上市公司代扣代缴的个人所得税后的净额确认为投资收益。债券投资在持有期间应取得的按票面利率或者发行价计算的利息扣除在适用情况下由债券发行企业代扣代缴的个人所得税后的净额确认为利息收入。

以公允价值计量且其变动计入当期损益的金融资产在持有期间的公允价值变动确认为公允价值变动损益；于处置时，其处置价格与初始确认金额之间的差额确认为投资收益，其中包括从公允价值变动损益结转的公允价值累计变动额。

应收款项在持有期间确认的利息收入按实际利率法计算，实际利率法与直线法差异较小的则按直线法计算。

6.4.4.10 费用的确认和计量

本基金的管理人报酬和托管费在费用涵盖期间按基金合同约定的费率和计算方法逐日确认。

其他金融负债在持有期间确认的利息支出按实际利率法计算，实际利率法与直线法差异较小的则按直线法计算。

6.4.4.11 基金的收益分配政策

本基金的收益分配政策为：(1) 每一基金份额享有同等分配权；(2) 本基金的收益分配采取现金分红的方式；(3) 基金收益评价日核定的基金份额净值增长率超过同期标的指数增长率达到 1% 以上时，基金管理人可进行收益分配；(4) 本基金以使收益分配后基金份额净值增长率尽可能贴近同期标的指数增长率为原则进行收益分配。基于本基金的性质和特点，本基金收益分配不须以弥补浮动亏损为前提，收益分配后有可能使除息后的基金份额净值低于面值；(5) 《基金合同》生效不满 3 个月可不进行收益分配；(6) 法律法规或监管机关另有规定的，从其规定。

6.4.4.12 分部报告

本基金以内部组织结构、管理要求、内部报告制度为依据确定经营分部，以经营分部为基础确定报告分部并披露分部信息。经营分部是指本基金内同时满足下列条件的组成部分：(1) 该组成部分能够在日常活动中产生收入、发生费用；(2) 本基金的基金管理人能够定期评价该组成部分的经营成果，以决定向其配置资源、评价其业绩；(3) 本基金能够取得该组成部分的财务状况、经营成果和现金流量等有关会计信息。如果两个或多个经营分部具有相似的经济特征，并且满足一定条件的，则合并为一个经营分部。

本基金目前以一个单一的经营分部运作，不需要披露分部信息。

6.4.4.13 其他重要的会计政策和会计估计

根据本基金的估值原则和中国证监会允许的基金行业估值实务操作，本基金确定以下类别股票投资和债券投资的公允价值时采用的估值方法及其关键假设如下：

对于在证券交易所上市或挂牌转让的固定收益品种(可转换债券、资产支持证券和私募债券除

外)，按照中证指数有限公司根据《中国证券投资基金业协会估值核算工作小组关于 2015 年 1 季度固定收益品种的估值处理标准》所独立提供的债券估值结果确定公允价值。

6.4.5 会计政策和会计估计变更以及差错更正的说明

6.4.5.1 会计政策变更的说明

本基金本报告期未发生会计政策变更。

6.4.5.2 会计估计变更的说明

本基金本报告期未发生会计估计变更。

6.4.5.3 差错更正的说明

本基金在本报告期间无须说明的会计差错更正。

6.4.6 税项

根据财政部、国家税务总局财税[2004]78 号《财政部、国家税务总局关于证券投资基金税收政策的通知》、财税[2008]1 号《关于企业所得税若干优惠政策的通知》、财税[2012]85 号《关于实施上市公司股息红利差别化个人所得税政策有关问题的通知》、财税[2015]101 号《关于上市公司股息红利差别化个人所得税政策有关问题的通知》、财税[2016]36 号《关于全面推开营业税改征增值税试点的通知》、财税[2016]46 号《关于进一步明确全面推开营改增试点金融业有关政策的通知》、财税[2016]70 号《关于金融机构同业往来等增值税政策的补充通知》及其他相关财税法规和实务操作，主要税项列示如下：

(1) 于 2016 年 5 月 1 日前，以发行基金方式募集资金不属于营业税征收范围，不征收营业税。对证券投资基金管理人运用基金买卖股票、债券的差价收入免征营业税。自 2016 年 5 月 1 日起，金融业由缴纳营业税改为缴纳增值税。对证券投资基金管理人运用基金买卖股票、债券的转让收入免征增值税，对国债、地方政府债以及金融同业往来利息收入亦免征增值税。

(2) 对基金从证券市场中取得的收入，包括买卖股票、债券的差价收入，股票的股息、红利收入，债券的利息收入及其他收入，暂不征收企业所得税。

(3) 对基金取得的企业债券利息收入，应由发行债券的企业在向基金支付利息时代扣代缴 20% 的个人所得税。对基金从上市公司取得的股息红利所得，持股期限在 1 个月以内(含 1 个月)的，其股息红利所得全额计入应纳税所得额；持股期限在 1 个月以上至 1 年(含 1 年)的，暂减按 50% 计入应纳税所得额；持股期限超过 1 年的，暂免征收个人所得税。对基金持有的上市公司限售股，解禁后取得的股息、红利收入，按照上述规定计算纳税，持股时间自解禁日起计算；解禁前取得的股息、红利收入继续暂减按 50% 计入应纳税所得额。上述所得统一适用 20% 的税率计征个人

所得税。

(4) 基金卖出股票按 0.1% 的税率缴纳股票交易印花税，买入股票不征收股票交易印花税。

6.4.7 重要财务报表项目的说明

6.4.7.1 银行存款

单位：人民币元

项目	本期末 2018 年 6 月 30 日
活期存款	8,706,089.82
定期存款	-
其中：存款期限 1 个月以内	-
存款期限 1-3 个月	-
存款期限 3 个月以上	-
其他存款	-
合计：	8,706,089.82

6.4.7.2 交易性金融资产

单位：人民币元

项目	本期末 2018 年 6 月 30 日		
	成本	公允价值	公允价值变动
股票	2,024,882,730.62	1,784,538,045.43	-240,344,685.19
贵金属投资-金交所 黄金合约	-	-	-
债券	交易所市场	-	-
	银行间市场	-	-
	合计	-	-
资产支持证券	-	-	-
基金	-	-	-
其他	-	-	-
合计	2,024,882,730.62	1,784,538,045.43	-240,344,685.19

6.4.7.3 衍生金融资产/负债

单位：人民币元

项目	本期末 2018年6月30日			备注
	合同/名义金 额	公允价值		
		资产	负债	
利率衍生工具	-	-	-	
货币衍生工具	-	-	-	
权益衍生工具	1,112,160.00	-	-	
IC1807	1,112,160.00	-	-	
其他衍生工具	-	-	-	
合计	1,112,160.00	-	-	

注：衍生金融资产项下的股指期货投资净额为 0。在当日无负债结算制度下，结算准备金已包括所持股指期货合约产生的持仓损益，则衍生金融资产项下的股指期货投资与相关的期货暂收款（结算所得的持仓损益）之间按抵销后的净额为 0。

6.4.7.4 买入返售金融资产**6.4.7.4.1 各项买入返售金融资产期末余额**

本基金于本报告期末无买入返售金融资产。

6.4.7.4.2 期末买断式逆回购交易中取得的债券

本基金于本期末未持有买断式逆回购交易中取得的债券。

6.4.7.5 应收利息

单位：人民币元

项目	本期末 2018年6月30日
应收活期存款利息	5,415.81
应收定期存款利息	-
应收其他存款利息	-
应收结算备付金利息	12,347.29
应收债券利息	-
应收资产支持证券利息	-
应收买入返售证券利息	-1,369.17
应收申购款利息	-
应收黄金合约拆借孳息	-
其他	518.04
合计	16,911.97

6.4.7.6 其他资产

本基金本报告期末无其他资产。

6.4.7.7 应付交易费用

单位：人民币元

项目	本期末 2018年6月30日
交易所市场应付交易费用	812,837.49
银行间市场应付交易费用	-
合计	812,837.49

6.4.7.8 其他负债

单位：人民币元

项目	本期末 2018年6月30日
应付券商交易单元保证金	-
应付赎回费	-
预提费用	284,061.48
可退替代款	449,922.90
应付替代款	1,634,728.28
合计	2,368,712.66

6.4.7.9 实收基金

金额单位：人民币元

项目	本期 2018年3月23日(基金合同生效日)至2018年6月30日	
	基金份额(份)	账面金额
基金合同生效日	2,648,875,604.00	2,648,875,604.00
本期申购	-	-
本期赎回(以“-”号填列)	-	-
2018年4月2日 基金拆分/份额折算前	2,648,875,604.00	2,648,875,604.00
基金拆分/份额折算变动份额	-2,206,889,483.00	-
本期申购	12,400,000.00	74,314,680.79
本期赎回(以“-”号填列)	-106,400,000.00	-637,667,905.81
本期末	347,986,121.00	2,085,522,378.98

注：1. 本基金于 2018 年 3 月 5 日至 2018 年 3 月 16 日止期间公开发售，首次发售募集的有效认购

份额为 2,648,875,604.00 份基金份额，其中认购资金利息折合 342,195.00 份基金份额。

2. 投资者申购、赎回的基金份额需为最小申购、赎回单位的整数倍。

6.4.7.10 未分配利润

单位：人民币元

项目	已实现部分	未实现部分	未分配利润合计
基金合同生效日	-	-	-
本期利润	-8,231,180.19	-240,419,245.19	-248,650,425.38
本期基金份额交易产生的变动数	-554,793.93	273,531.56	-281,262.37
其中：基金申购款	-240,993.33	-8,549,869.08	-8,790,862.41
基金赎回款	-313,800.60	8,823,400.64	8,509,600.04
本期已分配利润	-	-	-
本期末	-8,785,974.12	-240,145,713.63	-248,931,687.75

6.4.7.11 存款利息收入

单位：人民币元

项目	本期 2018年3月23日(基金合同生效日)至2018年6月30日
活期存款利息收入	436,871.58
定期存款利息收入	-
其他存款利息收入	-
结算备付金利息收入	91,466.44
其他	90,861.99
合计	619,200.01

6.4.7.12 股票投资收益

6.4.7.12.1 股票投资收益项目构成

单位：人民币元

项目	本期 2018年3月23日(基金合同生效日)至2018年6月30日
股票投资收益——买卖股票差价收入	-15,445,736.89
股票投资收益——赎回差价收入	-1,429,794.10
股票投资收益——申购差价收入	-
合计	-16,875,530.99

6.4.7.12.2 股票投资收益——买卖股票差价收入

单位：人民币元

项目	本期 2018年3月23日(基金合同生效日)至2018 年6月30日
卖出股票成交总额	648,825,165.84
减：卖出股票成本总额	664,270,902.73
买卖股票差价收入	-15,445,736.89

6.4.7.12.3 股票投资收益——赎回差价收入

单位：人民币元

项目	本期 2018年3月23日(基金合同生效日)至2018 年6月30日
赎回基金份额对价总额	629,158,305.77
减：现金支付赎回款总额	352,155,663.77
减：赎回股票成本总额	278,432,436.10
赎回差价收入	-1,429,794.10

6.4.7.12.4 股票投资收益——申购差价收入

本基金本报告期无股票投资产生的申购价差收入。

6.4.7.13 债券投资收益**6.4.7.13.1 债券投资收益项目构成**

本报告期无债券投资收益。

6.4.7.13.2 债券投资收益——买卖债券差价收入

本基金本报告期末无债券买卖差价收入。

6.4.7.13.3 债券投资收益——赎回差价收入

本基金本报告期内未发生由于债券投资产生的债券赎回差价收入。

6.4.7.13.4 债券投资收益——申购差价收入

本基金本报告期内无债券投资收益产生的申购差价收入。

6.4.7.13.5 资产支持证券投资收益

本基金于本期无资产支持证券投资收益。

6.4.7.14 贵金属投资收益**6.4.7.14.1 贵金属投资收益项目构成**

本基金于本期无贵金属投资收益。

6.4.7.14.2 贵金属投资收益——买卖贵金属差价收入

本基金于本期无贵金属投资收益。

6.4.7.14.3 贵金属投资收益——赎回差价收入

本基金本报告期内无贵金属投资收益。

6.4.7.14.4 贵金属投资收益——申购差价收入

本基金于本期无贵金属投资收益。

6.4.7.15 衍生工具收益**6.4.7.15.1 衍生工具收益——买卖权证差价收入**

本基金于本期无衍生工具收益。

6.4.7.15.2 衍生工具收益——其他投资收益

单位：人民币元

项目	本期收益金额 2018年3月23日(基金合同生效日)至2018年 6月30日
国债期货投资收益	-
股指期货-投资收益	-24,800.00

6.4.7.16 股利收益

单位：人民币元

项目	本期 2018年3月23日(基金合同生效日)至2018年6 月30日
股票投资产生的股利收益	14,056,122.78
基金投资产生的股利收益	-
合计	14,056,122.78

6.4.7.17 公允价值变动收益

单位：人民币元

项目名称	本期 2018年3月23日(基金合同生效日)至2018 年6月30日
1. 交易性金融资产	-240,344,685.19
——股票投资	-240,344,685.19
——债券投资	-
——资产支持证券投资	-
——贵金属投资	-
——其他	-
2. 衍生工具	-74,560.00
——权证投资	-
IC1807	-74,560.00
3. 其他	-
减：应税金融商品公允价值变动产生的预估增值税	-
合计	-240,419,245.19

6.4.7.18 其他收入

单位：人民币元

项目	本期 2018年3月23日(基金合同生效日)至2018 年6月30日
基金赎回费收入	-
其他	0.01
替代损益	382,798.39
合计	382,798.40

6.4.7.19 交易费用

单位：人民币元

项目	本期 2018年3月23日(基金合同生效日)至2018 年6月30日
交易所市场交易费用	3,515,480.04
银行间市场交易费用	-
合计	3,515,480.04

6.4.7.20 其他费用

单位：人民币元

项目	本期 2018年3月23日(基金合同生效日)至2018 年6月30日
审计费用	35,211.00
信息披露费	52,816.00
上市费	14,958.35
其他	400.00
IOPV 计算费	7,629.05
指数使用费	190,939.67
合计	301,954.07

6.4.7.21 分部报告

截至本期末，本基金仅在中国大陆境内从事证券投资单一业务，因此，无须作披露的分部报告。

6.4.8 或有事项、资产负债表日后事项的说明

6.4.8.1 或有事项

截至资产负债表日，本基金并无须作披露的或有事项。

6.4.8.2 资产负债表日后事项

截至本财务报表批准报出日，本基金并无须作披露的资产负债表日后事项。

6.4.9 关联方关系

6.4.9.1 本报告期存在控制关系或其他重大利害关系的关联方发生变化的情况

本报告期内存在控制关系或其他重大利害关系的关联方未发生变化。

6.4.9.2 本报告期与基金发生关联交易的各关联方

关联方名称	与本基金的关系
平安大华基金管理有限公司	基金管理人、注册登记机构
平安银行股份有限公司(“平安银行”)	基金托管人
平安信托有限责任公司	基金管理人的股东
大华资产管理有限公司	基金管理人的股东
三亚盈湾旅业有限公司	基金管理人的股东
深圳平安大华汇通财富管理有限公司	基金管理人的子公司
平安证券股份有限公司	基金管理人的股东的子公司、基金销售机构
中国平安保险(集团)股份有限公司	基金管理人的最终控股母公司

注：下述关联交易均在正常业务范围内按一般商业条款订立。

6.4.10 本报告期及上年度可比期间的关联方交易

6.4.10.1 通过关联方交易单元进行的交易

6.4.10.1.1 股票交易

金额单位：人民币元

关联方名称	本期 2018年3月23日(基金合同生效日) 至2018年6月30日		上年度可比期间 2017年1月1日至2017年6月30日	
	成交金额	占当期股票 成交总额的比例	成交金额	占当期股票 成交总额的比例
平安证券	2,125,293,838.84	59.31%	-	-

6.4.10.1.2 债券交易

本基金于本期无通过关联方交易单元进行的债券交易。

6.4.10.1.3 债券回购交易

金额单位：人民币元

关联方名称	本期 2018年3月23日(基金合同生效日) 至2018年6月30日		上年度可比期间 2017年1月1日至2017年6月30日	
	回购成交金额	占当期债券回购 成交总额的比例	回购成交金额	占当期债券回购 成交总额的比例
平安证券	4,987,000,000.00	83.30%	-	-

6.4.10.1.4 权证交易

本基金于本期无通过关联方交易单元进行的权证交易。

6.4.10.1.5 应支付关联方的佣金

金额单位：人民币元

关联方名称	本期 2018年3月23日(基金合同生效日)至2018年6月30日			
	当期 佣金	占当期佣金总量 的比例	期末应付佣金余 额	占期末应付佣金总 额的比例
平安证券	1,511,751.74	59.31%	444,415.47	54.67%

6.4.10.2 关联方报酬

6.4.10.2.1 基金管理费

单位：人民币元

项目	本期 2018年3月23日(基金合同生效日)至2018年6月30日	上年度可比期间 2017年1月1日至2017年6月30日
当期发生的基金应支付的管理费	3,182,328.45	-
其中：支付销售机构的客户维护费	-	-

注：支付基金管理人平安大华基金管理有限公司的管理人报酬按前一日的基金资产净值的 0.5% 的年费率计提，逐日累计至每月月底，按月支付。其计算公式为：

日管理人报酬=前一日的基金资产净值×0.5%/当年天数。

6.4.10.2.2 基金托管费

单位：人民币元

项目	本期 2018年3月23日(基金合同生效日)至2018年6月30日	上年度可比期间 2017年1月1日至2017年6月30日
当期发生的基金应支付的托管费	636,465.68	-

注：支付基金托管人平安银行股份有限公司的基金托管费按前一日的基金资产净值的 0.1% 的年费率计提，逐日累计至每月月底，按月支付。其计算方式为：

日托管费=前一日的基金资产净值×0.1%/当年天数。

6.4.10.2.3 销售服务费

本基金本报告期无应支付关联方的销售服务费。

6.4.10.3 与关联方进行银行间同业市场的债券(含回购)交易

本基金于本期未与关联方进行银行间同业市场的债券(含回购)交易。

6.4.10.4 各关联方投资本基金的情况

6.4.10.4.1 报告期内基金管理人运用固有资金投资本基金的情况

本基金的基金管理人于本期未运用固有资金投资本基金。

6.4.10.4.2 报告期末除基金管理人之外的其他关联方投资本基金的情况

本基金本报告期末未有除基金管理人之外的其他关联方投资本基金。

6.4.10.5 由关联方保管的银行存款余额及当期产生的利息收入

单位：人民币元

关联方名称	本期 2018年3月23日(基金合同生效日)至 2018年6月30日		上年度可比期间 2017年1月1日至2017年6月30日	
	期末余额	当期利息收入	期末余额	当期利息收入
平安银行	8,706,089.82	436,871.58	-	-

注：本基金的银行存款由基金托管人平安银行股份有限公司保管，按银行同业利率计息。

6.4.10.6 本基金在承销期内参与关联方承销证券的情况

本基金于本期末在承销期内参与关联方承销的证券。

6.4.10.7 其他关联交易事项的说明

本基金于本期无须作说明的其他关联交易事项。

6.4.11 利润分配情况**6.4.11.1**

本基金本报告期内未进行利润分配。

6.4.12 期末（2018年6月30日）本基金持有的流通受限证券**6.4.12.1 因认购新发/增发证券而于期末持有的流通受限证券**

金额单位：人民币元

6.4.12.1.1 受限证券类别：股票										
证券代码	证券名称	成功认购日	可流通日	流通受限类型	认购价格	期末估值单价	数量 (单位：股)	期末成本总额	期末估值总额	备注
603693	江苏新能	2018年6月25日	2018年7月3日	新股未上市	9.00	9.00	5,384	48,456.00	48,456.00	-
603706	东方环宇	2018年6月29日	2018年7月9日	新股未上市	13.09	13.09	1,765	23,103.85	23,103.85	-
603105	芯能科技	2018年6月29日	2018年7月9日	新股未上市	4.83	4.83	3,410	16,470.30	16,470.30	-

6.4.12.2 期末持有的暂时停牌等流通受限股票

金额单位：人民币元

股票代码	股票名称	停牌日期	停牌原因	期末估值单价	复牌日期	复牌开盘单价	数量（股）	期末成本总额	期末估值总额	备注
000825	太钢不锈	2018年4月16日	重大事項停牌	6.00	-	-	1,446,700	8,116,837.45	8,680,200.00	-
600811	东方集团	2018年5月30日	重大事項停牌	4.30	-	-	1,522,800	6,827,658.88	6,548,040.00	-
002359	北讯集团	2018年5月21日	重大事項停牌	19.58	2018年8月21日	17.62	326,000	8,782,930.49	6,383,080.00	-
002408	齐翔腾达	2018年6月19日	重大事項停牌	12.28	-	-	456,800	5,941,049.05	5,609,504.00	-
002051	中工国际	2018年4月9日	重大事項停牌	15.27	-	-	347,600	5,509,009.94	5,307,852.00	-
300324	旋极信息	2018年5月30日	重大事項停牌	9.49	-	-	474,855	5,694,895.27	4,506,373.95	-
002665	首	2018	重	5.80	-	-	680,700	4,377,369.35	3,948,060.00	-

	航节能	年 6 月 15 日	大事项停牌							
300197	铁汉生态	2018 年 5 月 28 日	重大事项停牌	5.37	-	-	733,700	5,145,860.89	3,939,969.00	-
002426	胜利精密	2018 年 6 月 19 日	重大事项停牌	3.60	2018 年 7 月 3 日	3.26	1,055,800	4,299,408.84	3,800,880.00	-
002573	清新环境	2018 年 6 月 19 日	重大事项停牌	11.55			328,800	4,799,333.36	3,797,640.00	-
002431	棕榈股份	2018 年 5 月 30 日	重大事项停牌	6.71			560,500	4,254,173.56	3,760,955.00	-
600122	宏图高科	2018 年 6 月 19 日	重大事项停牌	7.40			467,000	4,111,013.38	3,455,800.00	-
600848	上海临港	2018 年 6 月 19 日	重大事项停牌	21.67			153,100	3,748,988.67	3,317,677.00	-
002512	达华智	2018 年 6 月 19 日	重大事	9.70			335,400	3,941,795.61	3,253,380.00	-

	能	日	项							
	项	牌								
002477	雏鹰农牧	2018年6月14日	重大事件停牌	3.31	-	-	969,500	3,582,834.53	3,209,045.00	-
002437	誉衡药业	2018年6月11日	重大事件停牌	6.20	2018年8月13日	5.57	472,300	3,129,303.94	2,928,260.00	-
000426	兴业矿业	2018年6月19日	重大事件停牌	7.21	-	-	382,700	3,478,255.77	2,759,267.00	-
000587	金洲慈航	2018年6月15日	重大事件停牌	4.96	2018年7月2日	4.46	523,900	3,559,276.85	2,598,544.00	-
600750	江中药业	2018年5月2日	重大事件停牌	17.75	2018年8月1日	16.12	123,540	2,200,758.82	2,192,835.00	-
002011	盾安环境	2018年5月2日	重大事件停牌	6.40	-	-	341,400	2,353,182.00	2,184,960.00	-
600335	国机汽车	2018年4月3日	重大事件停牌	10.43	-	-	207,800	2,328,787.00	2,167,354.00	-

			牌							
000669	金鸿控股	2018年5月18日	重大事件停牌	7.25	2018年8月6日	6.53	283,920	2,274,634.92	2,058,420.00	-
600687	刚泰控股	2018年6月11日	重大事件停牌	9.09	2018年8月20日	8.18	225,300	2,418,446.58	2,047,977.00	-
600022	山东钢铁	2018年3月27日	重大事件停牌	2.02	2018年8月16日	1.83	786,600	1,579,215.00	1,588,932.00	-
600158	中体产业	2018年3月27日	重大事件停牌	11.64	2018年7月16日	11.59	80,800	939,993.00	940,512.00	-
600759	洲际油气	2018年3月27日	重大事件停牌	3.94	-	-	135,000	531,463.00	531,900.00	-

6.4.12.3 期末债券正回购交易中作为抵押的债券

6.4.12.3.1 银行间市场债券正回购

截至本报告期末 2018 年 6 月 30 日止，本基金未从事银行间市场债券正回购交易，无质押债券。

6.4.12.3.2 交易所市场债券正回购

截至本报告期末 2018 年 6 月 30 日止，本基金未从事证券交易所债券正回购交易，无质押债券。

6.4.13 金融工具风险及管理

6.4.13.1 风险管理政策和组织架构

本基金在日常经营活动中涉及的财务风险主要包括信用风险、流动性风险及市场风险。本基金管理人制订了政策和程序来识别及分析这些风险，并设定适当的风险限额及内部控制流程，通过可靠的管理及信息系统持续监控上述各类风险。

本基金的基金管理人奉行全面风险管理体系的建设，建立了以风险控制委员会为核心的、由督察长、风险管理委员会、法律合规监察部和相关业务部门构成的四级风险管理架构体系。

6.4.13.2 信用风险

信用风险是指基金在交易过程中因交易对手未履行合约责任，或者基金所投资证券之发行人出现违约、拒绝支付到期本息等情况，导致基金资产损失和收益变化的风险。

本基金的基金管理人在交易前对交易对手的资信状况进行了充分的评估。本基金的银行存款存放在本基金的托管行平安银行，因而与银行存款相关的信用风险不重大。本基金在交易所进行的交易均以中国证券登记结算有限责任公司为交易对手完成证券交收和款项清算，违约风险可能性很小；在银行间同业市场进行交易前均对交易对手进行信用评估并对证券交割方式进行限制以控制相应的信用风险。

本基金的基金管理人建立了信用风险管理流程，通过对投资品种信用等级评估来控制证券发行人的信用风险，且通过分散化投资以分散信用风险。

本基金债券投资的信用评级情况按《中国人民银行信用评级管理指导意见》设定的标准统计及汇总。

6.4.13.2.1 按短期信用评级列示的债券投资

本报告期末本基金未持有按短期信用评级列示的债券。

6.4.13.2.2 按短期信用评级列示的资产支持证券投资

本报告期末本基金未持有按短期信用评级列示的资产支持证券。

6.4.13.2.3 按短期信用评级列示的同业存单投资

本报告期末本基金未持有按短期信用评级列示的同业存单。

6.4.13.2.4 按长期信用评级列示的债券投资

本报告期末本基金未持有按长期信用评级列示的债券。

6.4.13.2.5 按长期信用评级列示的资产支持证券投资

本报告期末本基金未持有按长期信用评级列示的资产支持证券。

6.4.13.2.6 按长期信用评级列示的同业存单投资

本报告期末本基金未持有按长期信用评级列示的同业存单。

6.4.13.3 流动性风险

流动性风险是指基金在履行与金融负债有关的义务时遇到资金短缺的风险。本基金的流动性风险一方面来自于基金份额持有人可随时要求赎回其持有的基金份额，另一方面来自于投资品种所处的交易市场不活跃而带来的变现困难或因投资集中而无法在市场出现剧烈波动的情况下以合理的价格变现。

针对兑付赎回资金的流动性风险，本基金的基金管理人每日对本基金的申购赎回情况进行严密监控并预测流动性需求，保持基金投资组合中的可用现金头寸与之相匹配。本基金的基金管理人在基金合同中设计了巨额赎回条款，约定在非常情况下赎回申请的处理方式，控制因开放申购赎回模式带来的流动性风险，有效保障基金持有人利益。

6.4.13.3.1 金融资产和金融负债的到期期限分析

本基金所持大部分证券在证券交易所上市，其余亦可在银行间同业市场交易，因此除附注 6.4.12 中列示的部分基金资产流通暂时受限制不能自由转让的情况外，其余均能以合理价格适时变现。此外，本基金可通过卖出回购金融资产方式借入短期资金应对流动性需求，其上限一般不超过基金持有的债券投资的公允价值。

于 2018 年 06 月 30 日，本基金所承担的全部金融负债的合同约定到期日均较短且不计息，可赎回基金份额净值(所有者权益)无固定到期日且不计息，因此账面余额即为未折现的合约到期现金流量。

6.4.13.3.2 报告期内本基金组合资产的流动性风险分析

本基金的基金管理人在基金运作过程中严格按照《公开募集证券投资基金运作管理办法》及《公开募集开放式证券投资基金流动性风险管理规定》(自 2017 年 10 月 1 日起施行)等法规的要求对本基金组合资产的流动性风险进行管理，通过独立的风险管理部门对本基金的组合持仓集中度指标、流通受限制的投资品种比例以及组合在短时间内变现能力的综合指标等流动性指标进行持续的监测和分析。

本基金投资于一家公司发行的证券市值不超过基金资产净值的 10%，且本基金与由本基金的基金管理人管理的其他基金共同持有一家公司的证券不得超过该证券的 10%。本基金与由本

基金的基金管理人管理的其他开放式基金共同持有一家上市公司发行的可流通股票不得超过该上市公司可流通股票的 15%，本基金与由本基金的基金管理人管理的全部投资组合持有一家上市公司发行的可流通股票，不得超过该上市公司可流通股票的 30%(完全按照有关指数构成比例进行证券投资的开放式基金及中国证监会认定的特殊投资组合不受上述比例限制)。本基金主动投资于流动性受限资产的市值合计不得超过基金资产净值的 15%。于 2018 年 6 月 30 日，本基金持有的流动性受限资产的估值占基金资产净值的比例为 4.98%。

本基金的基金管理人每日对基金组合资产中 7 个工作日可变现资产的可变现价值进行审慎评估与测算，确保每日确认的净赎回申请不得超过 7 个工作日可变现资产的可变现价值。于 2018 年 6 月 30 日，本基金组合资产中 7 个工作日可变现资产的账面价值为 8706089.82 元，超过经确认的当日净赎回金额。

同时，本基金的基金管理人通过合理分散逆回购交易的到期日与交易对手的集中度；按照穿透原则对交易对手的财务状况、偿付能力及杠杆水平等进行必要的尽职调查与严格的准入管理，以及对不同的交易对手实施交易额度管理并进行动态调整等措施严格管理本基金从事逆回购交易的流动性风险和交易对手风险。此外，本基金的基金管理人建立了逆回购交易质押品管理制度：根据质押品的资质确定质押率水平；持续监测质押品的风险状况与价值变动以确保质押品按公允价值计算足额；并在与私募类证券资管产品及中国证监会认定的其他主体为交易对手开展逆回购交易时，可接受质押品的资质要求与基金合同约定的投资范围保持一致。

综合上述各项流动性指标的监测结果及流动性风险管理措施的实施，本基金在本报告期内流动性情况良好。

注：流动性受限资产、7 个工作日可变现资产的计算口径见《公开募集开放式证券投资基金流动性风险管理规定》第四十条。

6.4.13.4 市场风险

市场风险是指基金所持金融工具的公允价值或未来现金流量因所处市场各类价格因素的变动而发生波动的风险，包括利率风险、外汇风险和其他价格风险。

6.4.13.4.1 利率风险

利率风险是指金融工具的公允价值或现金流量受市场利率变动而发生波动的风险。利率敏感性金融工具均面临由于市场利率上升而导致公允价值下降的风险，其中浮动利率类金融工具还面临每个付息期间结束根据市场利率重新定价时对于未来现金流影响的风险。

本基金的基金管理人定期对本基金面临的利率敏感性缺口进行监控，并通过调整投资组合的

久期等方法对上述利率风险进行管理。

本基金持有及承担的大部分金融资产和金融负债不计息，因此本基金的收入及经营活动的现金流量在很大程度上独立于市场利率变化。本基金持有的利率敏感性资产主要为银行存款、结算备付金、存出保证金等。

6.4.13.4.1.1 利率风险敞口

单位：人民币元

本期末 2018年6月30日	1个月以内	1-3个月	3个月-1年	1-5年	5年以上	不计息	合计
资产							
银行存款	8,706,089.82	-	-	-	-	-	8,706,089.82
结算备付金	41,475,008.28	-	-	-	-	-	41,475,008.28
存出保证金	1,279,127.59	-	-	-	-	217,896.00	1,497,023.59
交易性金融资产	-	-	-	-	-	1,784,538,045.43	1,784,538,045.43
应收证券清算款	-	-	-	-	-	9,968,023.18	9,968,023.18
应收利息	-	-	-	-	-	16,911.97	16,911.97
其他资产	-	-	-	-	-	-	-
资产总计	51,460,225.69	-	-	-	-	1,794,740,876.58	1,846,201,102.27
负债							
应付证券清算款	-	-	-	-	-	5,482,661.52	5,482,661.52
应付管理人报酬	-	-	-	-	-	788,499.47	788,499.47
应付托管费	-	-	-	-	-	157,699.90	157,699.90
应付交易费用	-	-	-	-	-	812,837.49	812,837.49
其他负债	-	-	-	-	-	2,368,712.66	2,368,712.66
负债总计	-	-	-	-	-	9,610,411.04	9,610,411.04
利率敏感度缺口	51,460,225.69	-	-	-	-	-1,785,130,465.54	1,836,590,691.23

注：表中所示为本基金资产及负债的账面价值，并按照合约规定的利率重新定价日或到期日孰早者予以分类。

6.4.13.4.1.2 利率风险的敏感性分析

于2018年6月30日，本基金未持有交易性债券投资，因此市场利率的变动对于本基金资产净值无重大影响。

6.4.13.4.2 外汇风险

外汇风险是指金融工具的公允价值或未来现金流量因外汇汇率变动而发生波动的风险。本基金的所有资产及负债以人民币计价，因此无重大外汇风险。

6.4.13.4.3 其他价格风险

其他价格风险是指基金所持金融工具的公允价值或未来现金流量因除市场利率和外汇汇率以外的市场价格因素变动而发生波动的风险。本基金主要投资于证券交易所上市或银行间同业市场交易的股票和债券，所面临的其他价格风险来源于单个证券发行主体自身经营情况或特殊事项的影响，也可能来源于证券市场整体波动的影响。

本基金主要采取完全复制法，即完全按照标的指数的成份股组成及其权重构建投资组合，并根据标的指数成份股及其权重的变动进行相应调整。当预期指数成份股发生调整和成份股发生配股、增发、分红等行为时，或因基金的申购和赎回等对本基金跟踪标的指数的效果可能带来影响时，或因某些特殊情况导致流动性不足时，或其他原因导致无法有效复制和跟踪标的指数时，基金管理人可以对投资组合管理进行适当变通和调整，从而使得投资组合紧密地跟踪标的指数。本基金投资于中证 500 指数的成份股及其备选成份股的比例不低于基金资产净值的 90%，且不低于非现金基金资产的 80%。如法律法规或监管机构以后允许基金投资其他品种，本基金管理人在履行适当程序后，可以将其纳入投资范围。

此外，本基金的基金管理人每日对本基金所持有的证券价格实施监控，定期运用多种定量方法对基金进行风险度量，包括 VaR(Value at Risk) 指标等来测试本基金面临的潜在价格风险，及时可靠地对风险进行跟踪和控制。

6.4.13.4.3.1 其他价格风险敞口

金额单位：人民币元

项目	本期末 2018 年 6 月 30 日		上年度末 2017 年 12 月 31 日	
	公允价值	占基金 资产净 值比例 (%)	公允价值	占基金资 产净值比 例 (%)
交易性金融资产—股票投资	1,784,538,045.43	97.17	-	-
交易性金融资产—基金投资	-	-	-	-
交易性金融资产—债券投资	-	-	-	-
交易性金融资产—贵金属投资	-	-	-	-
衍生金融资产—权证投资	-	-	-	-
其他	-	-	-	-
合计	1,784,538,045.43	97.17	-	-

6.4.13.4.3.2 其他价格风险的敏感性分析

于 2018 年 06 月 30 日，本基金成立未满一年，尚无足够经验数据。

6.4.14 有助于理解和分析会计报表需要说明的其他事项

6.4.14.1 承诺事项

截至资产负债表日，本基金无需要说明的承诺事项。

6.4.14.2 其他事项

截至资产负债表日，本基金无需要说明的其他重要事项。

6.4.14.3 财务报表的批准

本财务报表已于 2018 年 08 月 24 日经本基金的基金管理人批准。

§ 7 投资组合报告

7.1 期末基金资产组合情况

金额单位：人民币元

序号	项目	金额	占基金总资产的比例 (%)
1	权益投资	1,784,538,045.43	96.66
	其中：股票	1,784,538,045.43	96.66
2	基金投资	-	-
3	固定收益投资	-	-
	其中：债券	-	-
	资产支持证券	-	-
4	贵金属投资	-	-
5	金融衍生品投资	-	-
6	买入返售金融资产	-	-
	其中：买断式回购的买入返售金融资产	-	-
7	银行存款和结算备付金合计	50,181,098.10	2.72
8	其他各项资产	11,481,958.74	0.62
9	合计	1,846,201,102.27	100.00

注：上表中股票市值与按照行业分类的股票市值之差为可退替代款估值增值。

7.2 期末按行业分类的股票投资组合

7.2.1 期末指数投资按行业分类的境内股票投资组合

金额单位：人民币元

代码	行业类别	公允价值（元）	占基金资产净值比例 (%)
A	农、林、牧、渔业	19,424,551.00	1.06
B	采矿业	55,593,891.78	3.03
C	制造业	1,056,303,174.39	57.51
D	电力、热力、燃气及水生产和供应业	53,225,947.00	2.90
E	建筑业	32,359,108.00	1.76
F	批发和零售业	95,609,956.10	5.21
G	交通运输、仓储和邮政业	63,979,062.42	3.48
H	住宿和餐饮业	9,934,523.28	0.54
I	信息传输、软件和信息技术服务业	160,045,859.62	8.71

J	金融业	43,919,961.31	2.39
K	房地产业	92,288,588.00	5.02
L	租赁和商务服务业	33,738,877.40	1.84
M	科学研究和技术服务业	3,037,302.00	0.17
N	水利、环境和公共设施管理业	9,667,267.73	0.53
O	居民服务、修理和其他服务业	-	-
P	教育	1,288,881.00	0.07
Q	卫生和社会工作	2,682,311.00	0.15
R	文化、体育和娱乐业	34,288,861.00	1.87
S	综合	14,645,436.50	0.80
	合计	1,782,033,559.53	97.03

7.2.2 期末积极投资按行业分类的境内股票投资组合

金额单位：人民币元

代码	行业类别	公允价值（元）	占基金资产净值比例（%）
A	农、林、牧、渔业	-	-
B	采掘业	-	-
C	制造业	292,333.76	0.02
D	电力、热力、燃气及水生产和供应业	2,129,979.85	0.12
E	建筑业	-	-
F	批发和零售业	-	-
G	交通运输、仓储和邮政业	-	-
H	住宿和餐饮业	-	-
I	信息传输、软件和信息技术服务业	-	-
J	金融业	-	-
K	房地产业	-	-
L	租赁和商务服务业	-	-
M	科学研究和技术服务业	-	-
N	水利、环境和公共设施管理业	81,226.14	0.00
O	居民服务、修理和其他服务业	-	-
P	教育	-	-
Q	卫生和社会工作	-	-
R	文化、体育和娱乐业	-	-
S	综合	-	-
	合计	2,503,539.75	0.14

7.2.3 报告期末按行业分类的港股通投资股票投资组合

本基金本报告期末未持有港股通股票。

7.3 期末按公允价值占基金资产净值比例大小排序的所有股票投资明细

7.3.1 期末指数投资按公允价值占基金资产净值比例大小排序的所有股票投资明细

金额单位：人民币元

序号	股票代码	股票名称	数量（股）	公允价值	占基金资产净值比例（%）
1	000661	长春高新	70,200	15,984,540.00	0.87
2	603019	中科曙光	231,100	10,600,557.00	0.58
3	600521	华海药业	385,300	10,283,657.00	0.56
4	600201	生物股份	601,530	10,280,147.70	0.56
5	600426	华鲁恒升	582,300	10,242,657.00	0.56
6	002049	紫光国微	217,900	9,613,748.00	0.52
7	002410	广联达	344,900	9,564,077.00	0.52
8	000977	浪潮信息	397,100	9,470,835.00	0.52
9	603589	口子窖	154,006	9,463,668.70	0.52
10	600298	安琪酵母	253,600	9,048,448.00	0.49
11	000830	鲁西化工	526,800	8,997,744.00	0.49
12	000703	恒逸石化	592,695	8,819,301.60	0.48
13	000825	太钢不锈	1,446,700	8,680,200.00	0.47
14	600256	广汇能源	2,077,742	8,497,964.78	0.46
15	002340	格林美	1,371,200	8,295,760.00	0.45
16	600584	长电科技	488,400	8,273,496.00	0.45
17	601233	桐昆股份	468,060	8,059,993.20	0.44
18	002038	双鹭药业	211,100	8,019,689.00	0.44
19	600872	中炬高新	286,400	8,019,200.00	0.44
20	002179	中航光电	203,200	7,924,800.00	0.43
21	000418	小天鹅A	113,400	7,864,290.00	0.43
22	600879	航天电子	1,117,100	7,853,213.00	0.43
23	600673	东阳光科	759,900	7,849,767.00	0.43
24	600600	青岛啤酒	178,600	7,828,038.00	0.43
25	600760	中航沈飞	215,900	7,781,036.00	0.42
26	002078	太阳纸业	799,600	7,748,124.00	0.42
27	000860	顺鑫农业	205,400	7,702,500.00	0.42
28	002129	中环股份	950,900	7,445,547.00	0.41
29	002589	瑞康医药	540,600	7,373,784.00	0.40

30	300253	卫宁健康	585,600	7,255,584.00	0.40
31	600525	长园集团	680,400	7,191,828.00	0.39
32	600642	申能股份	1,401,300	7,034,526.00	0.38
33	300383	光环新网	519,200	6,962,472.00	0.38
34	600004	白云机场	530,000	6,937,700.00	0.38
35	600885	宏发股份	229,380	6,863,049.60	0.37
36	600258	首旅酒店	251,784	6,840,971.28	0.37
37	600315	上海家化	172,300	6,828,249.00	0.37
38	600392	盛和资源	415,700	6,746,811.00	0.37
39	600325	华发股份	870,800	6,731,284.00	0.37
40	002465	海格通信	829,600	6,661,688.00	0.36
41	000581	威孚高科	301,000	6,655,110.00	0.36
42	002268	卫士通	301,300	6,577,379.00	0.36
43	000656	金科股份	1,369,900	6,575,520.00	0.36
44	600811	东方集团	1,522,800	6,548,040.00	0.36
45	000066	中国长城	907,400	6,451,614.00	0.35
46	000513	丽珠集团	146,420	6,435,159.00	0.35
47	600079	人福医药	486,500	6,431,530.00	0.35
48	002359	北讯集团	326,000	6,383,080.00	0.35
49	600884	杉杉股份	288,400	6,373,640.00	0.35
50	002092	中泰化学	661,100	6,373,004.00	0.35
51	000690	宝新能源	892,700	6,213,192.00	0.34
52	601168	西部矿业	978,100	6,142,468.00	0.33
53	000039	中集集团	453,700	6,025,136.00	0.33
54	002223	鱼跃医疗	308,898	6,020,422.02	0.33
55	600138	中青旅	297,500	5,929,175.00	0.32
56	002127	南极电商	630,400	5,919,456.00	0.32
57	300315	掌趣科技	1,415,800	5,918,044.00	0.32
58	000488	晨鸣纸业	456,900	5,903,148.00	0.32
59	603369	今世缘	257,500	5,878,725.00	0.32
60	002439	启明星辰	276,400	5,865,208.00	0.32
61	002176	江特电机	602,700	5,858,244.00	0.32
62	600260	凯乐科技	218,100	5,853,804.00	0.32
63	000636	风华高科	368,100	5,845,428.00	0.32
64	002195	二三四五	1,365,460	5,844,168.80	0.32
65	600718	东软集团	447,379	5,842,769.74	0.32
66	600528	中铁工业	570,920	5,834,802.40	0.32
67	000997	新大陆	362,900	5,715,675.00	0.31
68	002110	三钢闽光	352,700	5,653,781.00	0.31

69	002013	中航机电	741,200	5,610,884.00	0.31
70	002408	齐翔腾达	456,800	5,609,504.00	0.31
71	000999	华润三九	201,300	5,602,179.00	0.31
72	300418	昆仑万维	295,810	5,584,892.80	0.30
73	300166	东方国信	377,300	5,557,629.00	0.30
74	600967	内蒙一机	433,900	5,527,886.00	0.30
75	600808	马钢股份	1,531,800	5,499,162.00	0.30
76	600643	爱建集团	583,200	5,482,080.00	0.30
77	300088	长信科技	944,900	5,480,420.00	0.30
78	600062	华润双鹤	223,100	5,477,105.00	0.30
79	000887	中鼎股份	380,000	5,475,800.00	0.30
80	002019	亿帆医药	309,200	5,457,380.00	0.30
81	000750	国海证券	1,518,600	5,421,402.00	0.30
82	600839	四川长虹	1,894,900	5,419,414.00	0.30
83	000009	中国宝安	1,103,165	5,405,508.50	0.29
84	600060	海信电器	403,100	5,397,509.00	0.29
85	002051	中工国际	347,600	5,307,852.00	0.29
86	002384	东山精密	219,751	5,274,024.00	0.29
87	000778	新兴铸管	1,229,800	5,263,544.00	0.29
88	000596	古井贡酒	59,000	5,238,020.00	0.29
89	000681	视觉中国	180,220	5,172,314.00	0.28
90	600160	巨化股份	705,330	5,163,015.60	0.28
91	000975	银泰资源	508,800	5,159,232.00	0.28
92	000960	锡业股份	428,800	5,149,888.00	0.28
93	600143	金发科技	975,900	5,094,198.00	0.28
94	000930	中粮生化	494,200	5,090,260.00	0.28
95	002183	怡亚通	761,700	5,065,305.00	0.28
96	600056	中国医药	274,800	5,020,596.00	0.27
97	300182	捷成股份	660,000	5,002,800.00	0.27
98	600282	南钢股份	1,130,000	4,994,600.00	0.27
99	600183	生益科技	543,432	4,977,837.12	0.27
100	000732	泰禾集团	255,900	4,977,255.00	0.27
101	002221	东华能源	508,400	4,967,068.00	0.27
102	600410	华胜天成	567,073	4,961,888.75	0.27
103	600460	士兰微	404,403	4,933,716.60	0.27
104	002373	千方科技	377,100	4,921,155.00	0.27
105	600388	龙净环保	384,300	4,911,354.00	0.27
106	600572	康恩贝	684,000	4,904,280.00	0.27
107	600655	豫园股份	516,200	4,878,090.00	0.27

108	600166	福田汽车	2,401,500	4,875,045.00	0.27
109	002506	协鑫集成	1,041,100	4,872,348.00	0.27
110	000729	燕京啤酒	723,200	4,867,136.00	0.27
111	603816	顾家家居	65,900	4,844,309.00	0.26
112	600380	健康元	404,800	4,800,928.00	0.26
113	600755	厦门国贸	654,900	4,774,221.00	0.26
114	002640	跨境通	316,600	4,755,332.00	0.26
115	600094	大名城	819,400	4,719,744.00	0.26
116	603077	和邦生物	2,718,200	4,702,486.00	0.26
117	300274	阳光电源	521,800	4,680,546.00	0.25
118	002371	北方华创	94,200	4,678,914.00	0.25
119	601098	中南传媒	369,600	4,671,744.00	0.25
120	002407	多氟多	331,327	4,645,204.54	0.25
121	000686	东北证券	721,700	4,626,097.00	0.25
122	002028	思源电气	272,900	4,581,991.00	0.25
123	600895	张江高科	397,300	4,568,950.00	0.25
124	600409	三友化工	530,400	4,566,744.00	0.25
125	002273	水晶光电	354,830	4,566,662.10	0.25
126	002174	游族网络	229,400	4,565,060.00	0.25
127	600266	北京城建	483,400	4,543,960.00	0.25
128	300324	旋极信息	474,855	4,506,373.95	0.25
129	603899	晨光文具	141,800	4,493,642.00	0.24
130	600291	西水股份	336,100	4,490,296.00	0.24
131	000988	华工科技	310,000	4,479,500.00	0.24
132	600499	科达洁能	649,100	4,452,826.00	0.24
133	600418	江淮汽车	680,700	4,431,357.00	0.24
134	002030	达安基因	287,300	4,430,166.00	0.24
135	600348	阳泉煤业	617,600	4,415,840.00	0.24
136	300010	立思辰	359,100	4,395,384.00	0.24
137	600787	中储股份	563,773	4,363,603.02	0.24
138	000528	柳工	404,900	4,336,479.00	0.24
139	600161	天坛生物	223,920	4,332,852.00	0.24
140	002603	以岭药业	309,000	4,319,820.00	0.24
141	600267	海正药业	297,000	4,318,380.00	0.24
142	002670	国盛金控	400,703	4,315,571.31	0.23
143	002491	通鼎互联	388,800	4,304,016.00	0.23
144	000401	冀东水泥	484,100	4,293,967.00	0.23
145	600240	华业资本	583,700	4,278,521.00	0.23
146	603885	吉祥航空	277,120	4,270,419.20	0.23

147	002399	海普瑞	192,100	4,253,094.00	0.23
148	300287	飞利信	589,400	4,237,786.00	0.23
149	600511	国药股份	157,200	4,236,540.00	0.23
150	002281	光迅科技	199,300	4,225,160.00	0.23
151	600827	百联股份	411,800	4,200,360.00	0.23
152	600875	东方电气	564,000	4,179,240.00	0.23
153	000807	云铝股份	803,800	4,163,684.00	0.23
154	000878	云南铜业	436,400	4,163,256.00	0.23
155	600978	宜华生活	609,200	4,160,836.00	0.23
156	002244	滨江集团	797,900	4,149,080.00	0.23
157	002440	闰土股份	354,100	4,139,429.00	0.23
158	600729	重庆百货	125,200	4,125,340.00	0.22
159	000970	中科三环	437,900	4,094,365.00	0.22
160	000089	深圳机场	525,500	4,020,075.00	0.22
161	000547	航天发展	513,400	4,009,654.00	0.22
162	002353	杰瑞股份	246,100	3,999,125.00	0.22
163	600649	城投控股	650,000	3,978,000.00	0.22
164	002517	恺英网络	552,450	3,972,115.50	0.22
165	600737	中粮糖业	526,557	3,970,239.78	0.22
166	002563	森马服饰	276,300	3,951,090.00	0.22
167	002665	首航节能	680,700	3,948,060.00	0.21
168	002299	圣农发展	254,600	3,943,754.00	0.21
169	300197	铁汉生态	733,700	3,939,969.00	0.21
170	601872	招商轮船	1,090,200	3,935,622.00	0.21
171	000078	海王生物	816,200	3,925,922.00	0.21
172	600125	铁龙物流	468,600	3,922,182.00	0.21
173	002583	海能达	467,000	3,899,450.00	0.21
174	600270	外运发展	185,600	3,890,176.00	0.21
175	601966	玲珑轮胎	246,200	3,882,574.00	0.21
176	600179	安通控股	382,340	3,873,104.20	0.21
177	300133	华策影视	362,900	3,864,885.00	0.21
178	300058	蓝色光标	673,200	3,837,240.00	0.21
179	002280	联络互动	669,800	3,831,256.00	0.21
180	000028	国药一致	76,500	3,817,350.00	0.21
181	600466	蓝光发展	614,040	3,807,048.00	0.21
182	002366	台海核电	266,900	3,805,994.00	0.21
183	002426	胜利精密	1,055,800	3,800,880.00	0.21
184	002573	清新环境	328,800	3,797,640.00	0.21
185	600216	浙江医药	297,300	3,796,521.00	0.21

186	000813	德展健康	460,500	3,794,520.00	0.21
187	002431	棕榈股份	560,500	3,760,955.00	0.20
188	600801	华新水泥	249,700	3,752,991.00	0.20
189	000598	兴蓉环境	921,700	3,742,102.00	0.20
190	600435	北方导航	458,500	3,741,360.00	0.20
191	002368	太极股份	128,000	3,720,960.00	0.20
192	002004	华邦健康	731,000	3,713,480.00	0.20
193	600575	皖江物流	999,400	3,707,774.00	0.20
194	300113	顺网科技	212,800	3,704,848.00	0.20
195	300115	长盈精密	285,600	3,704,232.00	0.20
196	600635	大众公用	993,700	3,696,564.00	0.20
197	600277	亿利洁能	705,200	3,695,248.00	0.20
198	000553	沙隆达 A	233,600	3,693,216.00	0.20
199	603883	老百姓	44,300	3,683,988.00	0.20
200	600037	歌华有线	356,900	3,683,208.00	0.20
201	002152	广电运通	622,300	3,659,124.00	0.20
202	600500	中化国际	535,300	3,650,746.00	0.20
203	000685	中山公用	454,500	3,622,365.00	0.20
204	002600	领益智造	696,300	3,613,797.00	0.20
205	600970	中材国际	540,000	3,607,200.00	0.20
206	002131	利欧股份	1,717,700	3,607,170.00	0.20
207	601179	中国西电	1,052,055	3,598,028.10	0.20
208	603658	安图生物	43,600	3,595,256.00	0.20
209	002358	森源电气	238,700	3,592,435.00	0.20
210	300055	万邦达	311,400	3,577,986.00	0.19
211	601000	唐山港	1,518,120	3,567,582.00	0.19
212	600648	外高桥	192,100	3,511,588.00	0.19
213	000979	中弘股份	3,440,000	3,474,400.00	0.19
214	600122	宏图高科	467,000	3,455,800.00	0.19
215	002191	劲嘉股份	461,600	3,448,152.00	0.19
216	002745	木林森	193,600	3,444,144.00	0.19
217	601678	滨化股份	556,340	3,438,181.20	0.19
218	600307	酒钢宏兴	1,635,200	3,433,920.00	0.19
219	300199	翰宇药业	240,200	3,430,056.00	0.19
220	600563	法拉电子	69,100	3,419,759.00	0.19
221	300026	红日药业	934,800	3,412,020.00	0.19
222	600859	王府井	159,100	3,384,057.00	0.18
223	600863	内蒙华电	1,490,500	3,383,435.00	0.18
224	002701	奥瑞金	614,400	3,354,624.00	0.18

225	002709	天赐材料	87,000	3,352,980.00	0.18
226	600598	北大荒	365,200	3,345,232.00	0.18
227	600021	上海电力	494,700	3,334,278.00	0.18
228	600848	上海临港	153,100	3,317,677.00	0.18
229	601128	常熟银行	578,400	3,308,448.00	0.18
230	002690	美亚光电	138,500	3,301,840.00	0.18
231	600171	上海贝岭	284,600	3,295,668.00	0.18
232	002285	世联行	523,500	3,282,345.00	0.18
233	600536	中国软件	151,400	3,274,782.00	0.18
234	000848	承德露露	307,700	3,258,543.00	0.18
235	600064	南京高科	443,800	3,257,492.00	0.18
236	002512	达华智能	335,400	3,253,380.00	0.18
237	300159	新研股份	458,200	3,244,056.00	0.18
238	600717	天津港	430,400	3,240,912.00	0.18
239	002672	东江环保	247,500	3,239,775.00	0.18
240	000031	中粮地产	558,900	3,230,442.00	0.18
241	600823	世茂股份	771,100	3,223,198.00	0.18
242	600503	华丽家族	822,000	3,214,020.00	0.17
243	002477	雏鹰农牧	969,500	3,209,045.00	0.17
244	000758	中色股份	707,128	3,182,076.00	0.17
245	002390	信邦制药	427,500	3,129,300.00	0.17
246	000738	航发控制	234,500	3,125,885.00	0.17
247	600582	天地科技	850,200	3,120,234.00	0.17
248	600835	上海机电	165,200	3,115,672.00	0.17
249	600881	亚泰集团	834,700	3,113,431.00	0.17
250	002831	裕同科技	62,200	3,110,000.00	0.17
251	600664	哈药股份	782,200	3,105,334.00	0.17
252	600614	鹏起科技	543,100	3,101,101.00	0.17
253	600597	光明乳业	314,100	3,100,167.00	0.17
254	002128	露天煤业	342,000	3,098,520.00	0.17
255	002317	众生药业	292,700	3,093,839.00	0.17
256	600754	锦江股份	83,700	3,093,552.00	0.17
257	600120	浙江东方	227,990	3,089,264.50	0.17
258	600017	日照港	961,100	3,085,131.00	0.17
259	601880	大连港	1,588,100	3,080,914.00	0.17
260	600039	四川路桥	939,100	3,080,248.00	0.17
261	000027	深圳能源	621,700	3,071,198.00	0.17
262	002505	大康农业	1,428,500	3,056,990.00	0.17
263	002266	浙富控股	810,700	3,040,125.00	0.17

264	600645	中源协和	157,700	3,037,302.00	0.17
265	002444	巨星科技	275,500	3,033,255.00	0.17
266	002180	纳思达	109,200	2,998,632.00	0.16
267	600026	中远海能	701,400	2,973,936.00	0.16
268	300001	特锐德	260,875	2,963,540.00	0.16
269	002155	湖南黄金	433,200	2,963,088.00	0.16
270	002056	横店东磁	421,700	2,956,117.00	0.16
271	603766	隆鑫通用	542,400	2,945,232.00	0.16
272	300002	神州泰岳	705,900	2,943,603.00	0.16
273	002250	联化科技	333,600	2,942,352.00	0.16
274	600623	华谊集团	294,300	2,937,114.00	0.16
275	002400	省广集团	907,500	2,931,225.00	0.16
276	002437	誉衡药业	472,300	2,928,260.00	0.16
277	600594	益佰制药	326,200	2,922,752.00	0.16
278	000718	苏宁环球	794,900	2,917,283.00	0.16
279	300308	中际旭创	48,500	2,911,940.00	0.16
280	600936	广西广电	608,600	2,896,936.00	0.16
281	002332	仙琚制药	329,700	2,884,875.00	0.16
282	601200	上海环境	180,291	2,854,006.53	0.16
283	000926	福星股份	396,900	2,853,711.00	0.16
284	000667	美好置业	1,338,700	2,851,431.00	0.16
285	000006	深振业 A	485,800	2,846,788.00	0.16
286	000156	华数传媒	295,100	2,844,764.00	0.15
287	000012	南玻 A	569,520	2,819,124.00	0.15
288	002839	张家港行	462,800	2,818,452.00	0.15
289	600329	中新药业	148,200	2,815,800.00	0.15
290	002212	南洋股份	236,100	2,807,229.00	0.15
291	002233	塔牌集团	245,300	2,806,232.00	0.15
292	000519	中兵红箭	360,700	2,802,639.00	0.15
293	600908	无锡银行	475,600	2,801,284.00	0.15
294	603515	欧普照明	59,800	2,795,052.00	0.15
295	600557	康缘药业	226,300	2,794,805.00	0.15
296	600633	浙数文化	333,700	2,783,058.00	0.15
297	002242	九阳股份	157,200	2,780,868.00	0.15
298	000426	兴业矿业	382,700	2,759,267.00	0.15
299	600098	广州发展	427,300	2,756,085.00	0.15
300	002916	深南电路	43,000	2,730,930.00	0.15
301	000563	陕国投 A	791,600	2,691,440.00	0.15
302	300257	开山股份	175,800	2,687,982.00	0.15

303	300244	迪安诊断	141,100	2,682,311.00	0.15
304	600478	科力远	525,900	2,682,090.00	0.15
305	000727	华东科技	1,426,200	2,681,256.00	0.15
306	002249	大洋电机	618,900	2,667,459.00	0.15
307	002354	天神娱乐	287,900	2,665,954.00	0.15
308	601717	郑煤机	457,700	2,659,237.00	0.14
309	600993	马应龙	155,400	2,643,354.00	0.14
310	600141	兴发集团	226,560	2,639,424.00	0.14
311	002635	安洁科技	151,300	2,602,360.00	0.14
312	000587	金洲慈航	523,900	2,598,544.00	0.14
313	000021	深科技	377,200	2,572,504.00	0.14
314	000612	焦作万方	489,800	2,571,450.00	0.14
315	600280	中央商场	294,700	2,569,784.00	0.14
316	600195	中牧股份	132,000	2,567,400.00	0.14
317	300376	易事特	477,300	2,563,101.00	0.14
318	002807	江阴银行	454,400	2,553,728.00	0.14
319	600580	卧龙电气	335,100	2,553,462.00	0.14
320	601311	骆驼股份	222,400	2,550,928.00	0.14
321	002707	众信旅游	261,800	2,513,280.00	0.14
322	300297	蓝盾股份	309,200	2,507,612.00	0.14
323	002254	泰和新材	219,900	2,502,462.00	0.14
324	002022	科华生物	211,100	2,501,535.00	0.14
325	002434	万里扬	284,400	2,497,032.00	0.14
326	600416	湘电股份	347,000	2,494,930.00	0.14
327	601016	节能风电	867,700	2,490,299.00	0.14
328	000501	鄂武商 A	202,500	2,488,725.00	0.14
329	002064	华峰氨纶	600,782	2,481,229.66	0.14
330	000543	皖能电力	559,300	2,466,513.00	0.13
331	002424	贵州百灵	216,800	2,462,848.00	0.13
332	600694	大商股份	75,400	2,451,254.00	0.13
333	002002	鸿达兴业	531,300	2,449,293.00	0.13
334	002048	宁波华翔	197,200	2,431,476.00	0.13
335	000400	许继电气	310,700	2,426,567.00	0.13
336	002277	友阿股份	521,500	2,404,115.00	0.13
337	002544	杰赛科技	175,400	2,401,226.00	0.13
338	601928	凤凰传媒	394,900	2,400,992.00	0.13
339	603000	人民网	288,000	2,390,400.00	0.13
340	000158	常山北明	345,600	2,374,272.00	0.13
341	002308	威创股份	285,600	2,370,480.00	0.13

342	600770	综艺股份	401,500	2,368,850.00	0.13
343	600312	平高电气	419,200	2,364,288.00	0.13
344	000766	通化金马	199,000	2,364,120.00	0.13
345	000712	锦龙股份	234,700	2,342,306.00	0.13
346	601801	皖新传媒	305,600	2,325,616.00	0.13
347	600545	卓郎智能	291,300	2,312,922.00	0.13
348	601608	中信重工	888,400	2,309,840.00	0.13
349	600108	亚盛集团	798,400	2,307,376.00	0.13
350	000592	平潭发展	811,700	2,305,228.00	0.13
351	600777	新潮能源	1,051,200	2,302,128.00	0.13
352	600073	上海梅林	344,600	2,288,144.00	0.12
353	000090	天健集团	368,840	2,286,808.00	0.12
354	600317	营口港	1,007,300	2,276,498.00	0.12
355	600259	广晟有色	77,400	2,266,272.00	0.12
356	603198	迎驾贡酒	123,000	2,259,510.00	0.12
357	000937	冀中能源	548,100	2,252,691.00	0.12
358	002463	沪电股份	601,400	2,249,236.00	0.12
359	002503	搜于特	641,800	2,246,300.00	0.12
360	600366	宁波韵升	368,020	2,244,922.00	0.12
361	002509	天广中茂	769,800	2,240,118.00	0.12
362	000980	众泰汽车	314,800	2,238,228.00	0.12
363	600611	大众交通	561,700	2,235,566.00	0.12
364	000062	深圳华强	113,900	2,232,440.00	0.12
365	600422	昆药集团	288,000	2,232,000.00	0.12
366	601689	拓普集团	114,600	2,227,824.00	0.12
367	600565	迪马股份	754,800	2,226,660.00	0.12
368	002073	软控股份	385,300	2,215,475.00	0.12
369	600169	太原重工	939,100	2,197,494.00	0.12
370	000877	天山股份	325,380	2,196,315.00	0.12
371	002657	中科金财	138,600	2,195,424.00	0.12
372	600750	江中药业	123,540	2,192,835.00	0.12
373	002011	盾安环境	341,400	2,184,960.00	0.12
374	600335	国机汽车	207,800	2,167,354.00	0.12
375	600869	智慧能源	459,100	2,166,952.00	0.12
376	600578	京能电力	691,700	2,158,104.00	0.12
377	603659	璞泰来	33,400	2,133,926.00	0.12
378	601001	大同煤业	428,100	2,123,376.00	0.12
379	603188	亚邦股份	206,900	2,110,380.00	0.11
380	600151	航天机电	516,100	2,095,366.00	0.11

381	603228	景旺电子	42,310	2,091,806.40	0.11
382	002302	西部建设	194,200	2,091,534.00	0.11
383	600338	西藏珠峰	100,900	2,090,648.00	0.11
384	600874	创业环保	223,700	2,089,358.00	0.11
385	000600	建投能源	375,000	2,088,750.00	0.11
386	000762	西藏矿业	216,300	2,082,969.00	0.11
387	300156	神雾环保	311,500	2,077,705.00	0.11
388	600765	中航重机	278,900	2,075,016.00	0.11
389	002489	浙江永强	570,000	2,074,800.00	0.11
390	002815	崇达技术	128,400	2,067,240.00	0.11
391	002428	云南锗业	267,300	2,063,556.00	0.11
392	600395	盘江股份	339,100	2,058,337.00	0.11
393	600316	洪都航空	220,200	2,052,264.00	0.11
394	600687	刚泰控股	225,300	2,047,977.00	0.11
395	000572	海马汽车	590,500	2,025,415.00	0.11
396	000829	天音控股	275,700	2,020,881.00	0.11
397	002251	步步高	177,200	2,016,536.00	0.11
398	000541	佛山照明	335,370	2,008,866.30	0.11
399	002345	潮宏基	233,000	2,003,800.00	0.11
400	002093	国脉科技	259,700	2,002,287.00	0.11
401	000969	安泰科技	318,100	1,988,125.00	0.11
402	002681	奋达科技	227,700	1,971,882.00	0.11
403	600300	维维股份	601,500	1,960,890.00	0.11
404	600155	宝硕股份	271,700	1,953,523.00	0.11
405	000536	华映科技	708,400	1,948,100.00	0.11
406	300273	和佳股份	287,000	1,945,860.00	0.11
407	300039	上海凯宝	330,600	1,917,480.00	0.10
408	600187	国中水务	674,000	1,914,160.00	0.10
409	000552	靖远煤电	584,300	1,910,661.00	0.10
410	002482	广田集团	320,000	1,910,400.00	0.10
411	002276	万马股份	324,000	1,892,160.00	0.10
412	600393	粤泰股份	521,600	1,888,192.00	0.10
413	000061	农产品	349,500	1,887,300.00	0.10
414	002118	紫鑫药业	263,300	1,882,595.00	0.10
415	603444	吉比特	14,652	1,872,379.08	0.10
416	002642	荣之联	203,600	1,871,084.00	0.10
417	603556	海兴电力	101,670	1,847,343.90	0.10
418	600971	恒源煤电	258,100	1,842,834.00	0.10
419	002375	亚厦股份	344,900	1,841,766.00	0.10

420	002818	富森美	69,600	1,836,048.00	0.10
421	600058	五矿发展	219,100	1,820,721.00	0.10
422	300134	大富科技	203,000	1,814,820.00	0.10
423	000049	德赛电池	63,818	1,800,943.96	0.10
424	603888	新华网	106,500	1,795,590.00	0.10
425	000990	诚志股份	128,101	1,793,414.00	0.10
426	600757	长江传媒	315,000	1,792,350.00	0.10
427	603568	伟明环保	70,564	1,785,269.20	0.10
428	002841	视源股份	33,400	1,783,894.00	0.10
429	601777	力帆股份	337,600	1,765,648.00	0.10
430	600773	西藏城投	251,900	1,743,148.00	0.09
431	001696	宗申动力	355,400	1,741,460.00	0.09
432	603328	依顿电子	159,100	1,726,235.00	0.09
433	600657	信达地产	405,600	1,723,800.00	0.09
434	002414	高德红外	128,100	1,721,664.00	0.09
435	600006	东风汽车	413,500	1,691,215.00	0.09
436	002920	德赛西威	56,100	1,677,390.00	0.09
437	002663	普邦股份	563,000	1,672,110.00	0.09
438	601127	小康股份	96,200	1,663,298.00	0.09
439	600639	浦东金桥	133,100	1,661,088.00	0.09
440	600640	号百控股	163,000	1,657,710.00	0.09
441	600428	中远海特	452,000	1,604,600.00	0.09
442	002344	海宁皮城	328,000	1,594,080.00	0.09
443	600022	山东钢铁	786,600	1,588,932.00	0.09
444	002588	史丹利	305,900	1,584,562.00	0.09
445	002261	拓维信息	342,200	1,574,120.00	0.09
446	603056	德邦股份	56,200	1,539,318.00	0.08
447	002190	成飞集成	89,900	1,536,391.00	0.08
448	600458	时代新材	205,100	1,509,536.00	0.08
449	600748	上实发展	294,300	1,483,272.00	0.08
450	000806	银河生物	339,500	1,470,035.00	0.08
451	300291	华录百纳	208,100	1,467,105.00	0.08
452	300202	聚龙股份	140,600	1,466,458.00	0.08
453	600350	山东高速	359,000	1,453,950.00	0.08
454	600651	飞乐音响	364,400	1,421,160.00	0.08
455	300116	坚瑞沃能	502,800	1,387,728.00	0.08
456	300032	金龙机电	246,200	1,381,182.00	0.08
457	600939	重庆建工	278,100	1,373,814.00	0.07
458	600184	光电股份	109,300	1,354,227.00	0.07

459	002342	巨力索具	347,900	1,318,541.00	0.07
460	600862	中航高科	213,900	1,315,485.00	0.07
461	600517	置信电气	355,500	1,315,350.00	0.07
462	603377	东方时尚	93,060	1,288,881.00	0.07
463	002479	富春环保	227,400	1,284,810.00	0.07
464	600481	双良节能	419,800	1,284,588.00	0.07
465	300043	星辉娱乐	320,600	1,282,400.00	0.07
466	002041	登海种业	184,300	1,256,926.00	0.07
467	600743	华远地产	485,400	1,247,478.00	0.07
468	600126	杭钢股份	208,900	1,247,133.00	0.07
469	600292	远达环保	209,600	1,230,352.00	0.07
470	603355	莱克电气	40,700	1,223,035.00	0.07
471	600167	联美控股	122,100	1,221,000.00	0.07
472	603868	飞科电器	24,700	1,194,739.00	0.07
473	600996	贵广网络	160,900	1,193,878.00	0.07
474	603806	福斯特	53,720	1,182,377.20	0.06
475	601019	山东出版	144,500	1,157,445.00	0.06
476	600053	九鼎投资	66,700	1,145,239.00	0.06
477	002416	爱施德	192,280	1,128,683.60	0.06
478	601020	华钰矿业	81,200	1,119,748.00	0.06
479	603225	新凤鸣	55,943	1,117,181.71	0.06
480	000987	越秀金控	141,900	1,115,334.00	0.06
481	601969	海南矿业	200,000	1,096,000.00	0.06
482	603169	兰石重装	218,100	1,092,681.00	0.06
483	600618	氯碱化工	117,200	997,372.00	0.05
484	603877	太平鸟	29,200	973,236.00	0.05
485	000761	本钢板材	233,500	943,340.00	0.05
486	600158	中体产业	80,800	940,512.00	0.05
487	000025	特力A	29,200	939,364.00	0.05
488	601811	新华文轩	82,900	805,788.00	0.04
489	603025	大豪科技	37,900	732,986.00	0.04
490	600917	重庆燃气	96,800	659,208.00	0.04
491	603569	长久物流	39,780	568,058.40	0.03
492	600759	洲际油气	135,000	531,900.00	0.03

7.3.2 期末积极投资按公允价值占基金资产净值比例大小排序的所有股票投资明细

金额单位：人民币元

序号	股票代码	股票名称	数量（股）	公允价值	占基金资产净值比例（%）
1	000669	金鸿控股	283,920	2,058,420.00	0.11
2	300747	锐科激光	1,543	123,995.48	0.01
3	603587	地素时尚	2,442	100,879.02	0.01
4	601330	绿色动力	4,971	81,226.14	0.00
5	603650	彤程新材	2,376	50,988.96	0.00
6	603693	江苏新能	5,384	48,456.00	0.00
7	603706	东方环宇	1,765	23,103.85	0.00
8	603105	芯能科技	3,410	16,470.30	0.00

7.4 报告期内股票投资组合的重大变动

7.4.1 累计买入金额超出期末基金资产净值 2%或前 20 名的股票明细

金额单位：人民币元

序号	股票代码	股票名称	本期累计买入金额	占期末基金资产净值比例（%）
1	600516	方大炭素	18,307,587.45	1.00
2	600176	中国巨石	18,242,922.52	0.99
3	000661	长春高新	18,141,506.28	0.99
4	002422	科伦药业	17,095,404.66	0.93
5	600201	生物股份	16,910,204.33	0.92
6	002405	四维图新	16,329,660.80	0.89
7	603019	中科曙光	16,062,934.00	0.87
8	600525	长园集团	15,739,184.84	0.86
9	600642	申能股份	15,182,283.87	0.83
10	000786	北新建材	14,508,558.54	0.79
11	002271	东方雨虹	14,299,453.24	0.78
12	002410	广联达	13,839,545.62	0.75
13	002049	紫光国微	13,817,328.38	0.75
14	002340	格林美	13,531,548.10	0.74
15	002439	启明星辰	13,289,628.01	0.72
16	000998	隆平高科	13,029,299.79	0.71
17	600584	长电科技	12,986,423.13	0.71
18	600521	华海药业	12,918,918.66	0.70
19	000977	浪潮信息	12,808,950.13	0.70

20	600315	上海家化	12,786,348.95	0.70
----	--------	------	---------------	------

注：“买入金额”按买卖成交金额（成交单价乘以成交数量）填列，不考虑相关交易费用。

7.4.2 累计卖出金额超出期末基金资产净值 2%或前 20 名的股票明细

金额单位：人民币元

序号	股票代码	股票名称	本期累计卖出金额	占期末基金资产净值比例（%）
1	002422	科伦药业	19,153,083.75	1.04
2	002405	四维图新	15,734,470.18	0.86
3	600516	方大炭素	15,460,665.60	0.84
4	600176	中国巨石	13,271,430.64	0.72
5	000786	北新建材	13,069,208.00	0.71
6	002271	东方雨虹	12,490,359.80	0.68
7	002001	新 和 成	10,941,994.61	0.60
8	000998	隆平高科	10,914,925.32	0.59
9	002311	海大集团	10,137,120.67	0.55
10	002050	三花智控	10,085,978.98	0.55
11	000050	深天马 A	9,135,858.10	0.50
12	600346	恒力股份	7,683,231.58	0.42
13	000981	银亿股份	7,380,591.10	0.40
14	600566	济川药业	6,823,363.94	0.37
15	600438	通威股份	6,532,343.00	0.36
16	002439	启明星辰	6,271,456.13	0.34
17	000009	中国宝安	6,181,230.90	0.34
18	601699	潞安环能	6,153,513.86	0.34
19	000661	长春高新	6,106,475.60	0.33
20	002032	苏 泊 尔	5,754,308.60	0.31

注：“卖出金额”按买卖成交金额（成交单价乘以成交数量）填列，不考虑相关交易费用。

7.4.3 买入股票的成本总额及卖出股票的收入总额

单位：人民币元

买入股票成本（成交）总额	2,935,220,649.67
卖出股票收入（成交）总额	648,825,165.84

注：“买入股票成本”或“卖出股票收入”均按买卖成交金额（成交单价乘以成交数量）填列，不考虑相关交易费用。

7.5 期末按债券品种分类的债券投资组合

本基金本报告期末未持有债券。

7.6 期末按公允价值占基金资产净值比例大小排序的前五名债券投资明细

本基金本报告期末未持有债券。

7.7 报告期末按公允价值占基金资产净值比例大小排序的前五名贵金属投资明细

本基金本报告期末未持有贵金属。

7.8 期末按公允价值占基金资产净值比例大小排序的所有资产支持证券投资明细

本基金本报告期末未持有资产支持证券。

7.9 期末按公允价值占基金资产净值比例大小排序的前五名权证投资明细

本基金本报告期末未持有权证。

7.10 报告期末本基金投资的股指期货交易情况说明

7.10.1 报告期末本基金投资的股指期货持仓和损益明细

代码	名称	持仓量 (买/卖)	合约市值 (元)	公允价值变动 (元)	风险说明
IC1807	中证 500 指数	1	1,037,600.00	-74,560.00	-
公允价值变动总额合计 (元)					-74,560.00
股指期货投资本期收益 (元)					-24,800.00
股指期货投资本期公允价值变动 (元)					-74,560.00

7.10.2 本基金投资股指期货的投资政策

本基金为指数型基金，主要投资标的为指数成份股和备选成份股。本基金以套期保值为目的开展股指期货投资，选择流动性好、交易活跃的股指期货合约。本基金投资于标的指数为基础资产的股指期货，旨在配合基金日常投资管理需要，更有效地进行流动性管理，实现跟踪标的指数的投资目标。

7.11 报告期末本基金投资的国债期货交易情况说明

7.11.1 本期国债期货投资政策

报告期内，本基金未参与国债期货交易。

7.11.2 报告期末本基金投资的国债期货持仓和损益明细

本基金本报告期末无国债期货投资情况。

7.11.3 本期国债期货投资评价

报告期内，本基金未参与国债期货交易。

7.12 投资组合报告附注

7.12.1

基金投资的前十名证券的发行主体本期没有出现被监管部门立案调查，或在报告编制日前一年内受到公开谴责、处罚的情形。

7.12.2

基金投资的前十名股票中，没有投资超出基金合同规定备选股票库之外的股票。

7.12.3 期末其他各项资产构成

单位：人民币元

序号	名称	金额
1	存出保证金	1,497,023.59
2	应收证券清算款	9,968,023.18
3	应收股利	-
4	应收利息	16,911.97
5	应收申购款	-
6	其他应收款	-
7	待摊费用	-
8	其他	-
9	合计	11,481,958.74

7.12.4 期末持有的处于转股期的可转换债券明细

本基金本报告期末未持有处于转股期的可转换债券。

7.12.5 期末前十名股票中存在流通受限情况的说明**7.12.5.1 期末指数投资前十名股票中存在流通受限情况的说明**

指数投资前十名股票中无流通受限股票。

7.12.5.2 期末积极投资前五名股票中存在流通受限情况的说明

金额单位：人民币元

序号	股票代码	股票名称	流通受限部分的公允价值	占基金资产 净值比例 (%)	流通受限情况说明
1	000669	金鸿控股	2,058,420.00	0.11	重大事项停牌

7.12.6 投资组合报告附注的其他文字描述部分

由于四舍五入原因，分项之和与合计可能有尾差。

§ 8 基金份额持有人信息

8.1 期末基金份额持有人户数及持有人结构

8.1.1 本基金的期末基金份额持有人户数及持有人结构

份额单位：份

持有人户数 (户)	户均持有的 基金份额	持有人结构			
		机构投资者		个人投资者	
		持有份额	占总份 额比例	持有份额	占总份 额比例
3,272	106,352.73	316,784,912.00	91.03%	31,201,209.00	8.97%

8.2 期末上市基金前十名持有人

序号	持有人名称	持有份额（份）	占上市总份额 比例
1	中国平安人寿保险股份有限公司-分 红-个险分红	166,879,519.00	47.96%
2	中国平安人寿保险股份有限公司-万 能-个险万能	133,503,582.00	38.36%
3	平安深圳企业年金集合计划-招商银 行股份有限公司	3,337,444.00	0.96%
4	广发证券股份有限公司	3,126,919.00	0.90%
5	中信证券股份有限公司	2,092,633.00	0.60%
6	平安相伴今生企业年金集合计划-中 国工商银行股份有限公司	1,334,978.00	0.38%
7	平安丰沃人生企业年金集合计划-交 通银行股份有限公司	1,168,143.00	0.34%
8	黎旭晖	834,286.00	0.24%
9	平安美满人生企业年金集合计划-招 商银行股份有限公司	500,707.00	0.14%
10	国网湖南省电力公司企业年金计划- 中国光大银行股份有限公司	500,640.00	0.14%

8.3 期末基金管理人的从业人员持有本基金的情况

项目	持有份额总数（份）	占基金总份额比例
基金管理人所有从业人员 持有本基金	0.00	0.0000%

8.4 期末基金管理人的从业人员持有本开放式基金份额总量区间的情况

项目	持有基金份额总量的数量区间（万份）
本公司高级管理人员、基金投资和研究部门负责人持有本开放式基金	0
本基金基金经理持有本开放式基金	0

§ 9 开放式基金份额变动

单位：份

基金合同生效日（2018 年 3 月 23 日）基金份额总额	2,648,875,604.00
本报告期期初基金份额总额	-
基金合同生效日起至报告期期末基金总申购份额	12,400,000.00
减：基金合同生效日起至报告期期末基金总赎回份额	106,400,000.00
基金合同生效日起至报告期期末基金拆分变动份额（份额减少以“-”填列）	-2,206,889,483.00
本报告期期末基金份额总额	347,986,121.00

本基金份额折算日为 2018 年 4 月 2 日，期初份额日期为 2018 年 3 月 23 日，期初份额未经折算，期末份额日期为 2018 年 6 月 30 日，期末份额为折算后的份额，因折算产生的份额变动为 -2,206,889,483.00。

§ 10 重大事件揭示

10.1 基金份额持有人大会决议

报告期内无基金份额持有人大会决议。

10.2 基金管理人、基金托管人的专门基金托管部门的重大人事变动

报告期内，基金管理人、基金托管人的专门基金托管部门无重大人事变动。

10.3 涉及基金管理人、基金财产、基金托管业务的诉讼

报告期内，本基金无涉及基金管理人、基金财产、基金托管业务的诉讼事项。

10.4 基金投资策略的改变

本报告期内本基金投资策略未改变。

10.5 为基金进行审计的会计师事务所情况

本基金聘用普华永道中天会计师事务所（特殊普通合伙）为本基金提供审计服务。

10.6 管理人、托管人及其高级管理人员受稽查或处罚等情况

本报告期内，本基金管理人、本基金托管人的托管业务部门及其相关高级管理人员无受稽查或处罚等情况。

10.7 基金租用证券公司交易单元的有关情况

10.7.1 基金租用证券公司交易单元进行股票投资及佣金支付情况

金额单位：人民币元

券商名称	交易单元数量	股票交易		应支付该券商的佣金		备注
		成交金额	占当期股票成交总额的比	佣金	占当期佣金总量的比例	

			例			
平安证券	4	2,125,293,838.84	59.31%	1,511,751.74	59.31%	-
中信证券	3	831,673,268.92	23.21%	591,584.92	23.21%	-
华泰证券	2	555,646,019.85	15.51%	395,235.00	15.51%	-
安信证券	3	70,524,695.75	1.97%	50,162.47	1.97%	-
中银国际	1	-	-	-	-	-
川财证券	1	-	-	-	-	-
方正证券	2	-	-	-	-	-
大通证券	2	-	-	-	-	-
中泰证券	1	-	-	-	-	-
兴业证券	1	-	-	-	-	-
万联证券	2	-	-	-	-	-
华福证券	2	-	-	-	-	-
海通证券	2	-	-	-	-	-
恒泰证券	4	-	-	-	-	-
开源证券	2	-	-	-	-	-
华林证券	2	-	-	-	-	-
英大证券	1	-	-	-	-	-
银河证券	2	-	-	-	-	-
民生证券	1	-	-	-	-	-
东吴证券	2	-	-	-	-	-
西南证券	1	-	-	-	-	-
渤海证券	1	-	-	-	-	-
光大证券	2	-	-	-	-	-
太平洋证券	2	-	-	-	-	-
东兴证券	2	-	-	-	-	-
东方证券	1	-	-	-	-	-
中信建投	2	-	-	-	-	-
广发证券	2	-	-	-	-	-
长江证券	1	-	-	-	-	-
申万宏源	2	-	-	-	-	-
天风证券	2	-	-	-	-	-
华创证券	2	-	-	-	-	-
联讯证券	2	-	-	-	-	-
财富证券	1	-	-	-	-	-
广州证券	2	-	-	-	-	-

东北证券	7	-	-	-	-	-
国信证券	2	-	-	-	-	-
国联证券	2	-	-	-	-	-

注：

1、基金交易单元的选择标准如下：

- (1) 研究实力
- (2) 业务服务水平
- (3) 综合类研究服务对投资业绩贡献度
- (4) 专题类服务

2、本基金管理人负责根据上述选择标准，考察后与确定选用交易单元的券商签订交易单元租用协议。

3、本基金报告期合同生效，上述租用交易单元均为本期新增所用。其中中信证券的一个席位作为申购赎回本基金的专用席位。

10.7.2 基金租用证券公司交易单元进行其他证券投资的情况

金额单位：人民币元

券商名称	债券交易		债券回购交易		权证交易	
	成交金额	占当期债券成交总额的比例	成交金额	占当期债券回购成交总额的比例	成交金额	占当期权证成交总额的比例
平安证券	-	-	4,987,000,000.00	83.30%	-	-
中信证券	-	-	-	-	-	-
华泰证券	-	-	1,000,000,000.00	16.70%	-	-
安信证券	-	-	-	-	-	-
中银国际	-	-	-	-	-	-
川财证券	-	-	-	-	-	-
方正证券	-	-	-	-	-	-
大通证券	-	-	-	-	-	-
中泰证券	-	-	-	-	-	-
兴业证券	-	-	-	-	-	-
万联证券	-	-	-	-	-	-
华福证券	-	-	-	-	-	-
海通证券	-	-	-	-	-	-

恒泰证券	-	-	-	-	-	-
开源证券	-	-	-	-	-	-
华林证券	-	-	-	-	-	-
英大证券	-	-	-	-	-	-
银河证券	-	-	-	-	-	-
民生证券	-	-	-	-	-	-
东吴证券	-	-	-	-	-	-
西南证券	-	-	-	-	-	-
渤海证券	-	-	-	-	-	-
光大证券	-	-	-	-	-	-
太平洋证券	-	-	-	-	-	-
东兴证券	-	-	-	-	-	-
东方证券	-	-	-	-	-	-
中信建投	-	-	-	-	-	-
广发证券	-	-	-	-	-	-
长江证券	-	-	-	-	-	-
申万宏源	-	-	-	-	-	-
天风证券	-	-	-	-	-	-
华创证券	-	-	-	-	-	-
联讯证券	-	-	-	-	-	-
财富证券	-	-	-	-	-	-
广州证券	-	-	-	-	-	-
东北证券	-	-	-	-	-	-
国信证券	-	-	-	-	-	-
国联证券	-	-	-	-	-	-

10.8 其他重大事件

序号	公告事项	法定披露方式	法定披露日期
1	平安大华基金管理有限公司关于平安大华中证 500 交易型开放式指数证券投资基金基金合同生效公告	公司网站、证券时报、上海证券报	2018 年 3 月 24 日
2	关于平安大华中证 500 交易型开放式指数证券投资基金基金份额折算的公告	公司网站、证券时报、上海证券报	2018 年 3 月 29 日
3	关于平安大华中证 500 交易型开放式指数证券投资基金基金份额折算结果的公告	公司网站、证券时报、上海证券报	2018 年 4 月 4 日

4	关于平安大华中证 500 交易型开放式指数证券投资基金开放日常申购、赎回业务的公告	公司网站、证券时报、上海证券报	2018 年 4 月 26 日
5	平安大华中证 500 交易型开放式指数证券投资基金上市交易公告书	公司网站、证券时报、上海证券报	2018 年 4 月 26 日
6	关于《平安大华基金管理有限公司关于平安大华中证 500 交易型开放式指数证券投资基金开放日常申购、赎回业务的公告》的更正公告	公司网站、证券时报、上海证券报	2018 年 4 月 27 日
7	关于平安大华中证 500 交易型开放式指数证券投资基金增加申购赎回代办券商的公告	公司网站、证券时报、上海证券报	2018 年 5 月 8 日

§ 11 影响投资者决策的其他重要信息

11.1 报告期内单一投资者持有基金份额比例达到或超过 20%的情况

投资者类别	报告期内持有基金份额变化情况				报告期末持有基金情况		
	序号	持有基金份额比例达到或者超过 20%的时间区间	期初份额	申购份额	赎回份额	持有份额	份额占比
机构	1	20180323-20180630	800,106,999.00	-	666,603,417.00	133,503,582.00	38.36%
	2	20180323-20180630	1,000,133,999.00	-	833,254,480.00	166,879,519.00	47.96%
产品特有风险							
<p>本报告期内，本基金出现单一份额持有人持有基金份额占比超过 20%的情况。当该基金份额持有人选择大比例赎回时，可能引发巨额赎回。若发生巨额赎回而本基金没有足够现金时，存在一定的流动性风险；为应对巨额赎回而进行投资标的变现时，可能存在仓位调整困难，甚至对基金份额净值造成不利影响。基金经理会对可能出现的巨额赎回情况进行充分准备并做好流动性管理，但当基金出现巨额赎回并被全部确认时，申请赎回的基金份额持有人有可能面临赎回款项被延缓支付的风险，未赎回的基金份额持有人有可能承担短期内基金资产变现冲击成本对基金份额净值产生的不利影响。</p> <p>在极端情况下，当持有基金份额占比较高的基金份额持有人大量赎回本基金时，可能导致在其赎回后本基金资产规模连续六十个工作日低于 5000 万元，基金还可能面临转换运作方式、与其他基金合并或者终止基金合同等情形。</p>							

本基金份额折算日为 2018 年 4 月 2 日，期初份额日期为 2018 年 3 月 23 日，期初份额未经折算，期末份额日期为 2018 年 6 月 30 日，期末份额为折算后的份额，因份额折算导致份额减少的变动计入“赎回份额”，所列客户在本报告期内实际未进行赎回。

§ 12 备查文件目录

12.1 备查文件目录

- 1、中国证监会批准设立平安大华中证 500 交易型开放式指数证券投资基金的文件；
- 2、平安大华中证 500 交易型开放式指数证券投资基金基金合同；
- 3、平安大华中证 500 交易型开放式指数证券投资基金托管协议；
- 4、平安大华中证 500 交易型开放式指数证券投资基金招募说明书；
- 5、中国证监会批准设立平安大华基金管理有限公司的文件；
- 6、报告期内平安大华中证 500 交易型开放式指数证券投资基金公告的各项原稿。

12.2 存放地点

深圳市福田区福田街道益田路 5033 号平安金融中心 34 层

12.3 查阅方式

(1) 书面查询：查阅时间为每工作日 8：30-11：30，13：00-17：00。投资者可免费查阅，也可按工本费购买复印件；

(2) 网站查询：基金管理人网址：<http://www.fund.pingan.com>

平安大华基金管理有限公司

2018 年 8 月 24 日