

鹏华尊惠 18 个月定期开放混合型证券投资 基金 2018 年半年度报告摘要

2018 年 06 月 30 日

基金管理人：鹏华基金管理有限公司

基金托管人：招商银行股份有限公司

送出日期：2018-08-27

重要提示

基金管理人的董事会、董事保证本报告所载资料不存在虚假记载、误导性陈述或重大遗漏，并对其内容的真实性、准确性和完整性承担个别及连带的法律责任。本半年度报告已经三分之二以上独立董事签字同意，并由董事长签发。

基金托管人招商银行股份有限公司根据本基金合同规定，于 2018 年 8 月 24 日复核了本报告中的财务指标、净值表现、利润分配情况、财务会计报告、投资组合报告等内容，保证复核内容不存在虚假记载、误导性陈述或者重大遗漏。

基金管理人承诺以诚实信用、勤勉尽责的原则管理和运用基金资产，但不保证基金一定盈利。

基金的过往业绩并不代表其未来表现。投资有风险，投资者在作出投资决策前应仔细阅读本基金的招募说明书及其更新。

本半年度报告摘要摘自半年度报告正文，投资者欲了解详细内容，应阅读半年度报告正文。

本报告中财务资料未经审计。

本报告期自 2018 年 3 月 21 日（基金合同生效日）起至 06 月 30 日。

基金简介

2.1 基金基本情况

基金简称	鹏华尊惠定期开放混合	
场内简称	-	
基金主代码	005416	
前端交易代码	-	
后端交易代码	-	
基金运作方式	契约型开放式	
基金合同生效日	2018 年 3 月 21 日	
基金管理人	鹏华基金管理有限公司	
基金托管人	招商银行股份有限公司	
报告期末基金份额总额	212,338,973.52 份	
基金合同存续期	不定期	
基金份额上市的证券交易所	-	
上市日期	-	
下属分级基金的基金简称	鹏华尊惠定期开放混合 A	鹏华尊惠定期开放混合 C
下属分级基金的交易代码	005416	005417
报告期末下属分级基金的份额总额	183,092,863.54 份	29,246,109.98 份

2.2 基金产品说明

投资目标	在严格控制风险的基础上，通过定期开放的形式保持适度流动性，力求取得超越基金业绩比较基准的收益。
投资策略	1、资产配置策略 本基金将通过跟踪考量通常的宏观经济变量（包括 GDP 增长率、CPI 走势、M2 的绝对水平和增长率、利率水平与走势等）以及各项国家政策（包括财政、税收、货币、汇率政策等），并结合美林时钟等科学严谨的资产配置模型，动态评估不同资产大类在不同时期的投资价值及其风险收益特征，在股票、债券和货币等资产间进行大类资产的灵活配置。2、股票投资策略 本基金通过自上而下及自下而上相结合的方法挖掘优质的上市公司，严选其中安全边际较高的个股构建投资组合：自上而下地分析行业的成长前景、行业结构、商业模式、竞争要素等分析把握其投资机会；自下而上地评判企业的产品、核心竞争力、管理层、治理结构等；并结合企业基本面和估值水

平进行综合的研判，严选安全边际较高的个股。除传统股票投资策略外，本基金通过对定向增发项目的研究，利用增发项目的事件性特征与折价优势，选择能够改善企业经营状况的增发项目进行投资，力争获取超越比较基准的收益。

（1）自上而下的行业遴选 本基金将自上而下地进行行业遴选，重点关注行业增长前景、行业利润前景和行业成功要素。对行业增长前景，主要分析行业的外部发展环境、行业的生命周期以及行业波动与经济周期的关系等；对行业利润前景，主要分析行业结构，特别是业内竞争的方式、业内竞争的激烈程度、以及业内厂商的谈判能力等。基于对行业结构的分析形成对业内竞争的关键成功要素的判断，为预测企业经营环境的变化建立起扎实的基础。

（2）自下而上的个股选择 本基金主要从两方面进行自下而上的个股选择：一方面是竞争力分析，通过对公司竞争策略和核心竞争力的分析，选择具有可持续竞争优势的上市公司或未来具有广阔成长空间的公司。就公司竞争策略，基于行业分析的结果判断策略的有效性、策略的实施支持和策略的执行成果；就核心竞争力，分析公司的现有核心竞争力，并判断公司能否利用现有的资源、能力和定位取得可持续竞争优势。另一方面是管理层分析，在国内监管体系落后、公司治理结构不完善的基础上，上市公司的命运对管理团队的依赖度大大增加。本基金将着重考察公司的管理层以及管理制度。

（3）综合研判 本基金在自上而下和自下而上的基础上，结合估值分析，严选安全边际较高的个股。通过对估值方法的选择和估值倍数的比较，选择股价相对低估的股票。就估值方法而言，基于行业的特点确定对股价最有影响力的关键估值方法（包括 PE、PEG、PB、PS、EV/EBITDA 等）；就估值倍数而言，通过业内比较、历史比较和增长性分析，确定具有上升基础的股价水平。

（4）定向增发策略 定向增发是指上市公司向特定投资者（包括大股东、机构投资者、自然人等）非公开发行股票的融资方式。通过精选项目、组合比例控制、决策频率控制和逆向投资理念等手段，在有效控制风险的前提下，投资具有合理折价的增发能够取得明显的超额收益，带来稳健的投资回报。本基金的定向增发策略将投资于定向增发项目，并在锁定期结束后择时卖出，同时投资于一部分增发驱动的二级市场股票增强收益。具体来说，增发驱动的二级市场股票包括：1）已发布定向增发预案，但尚未完成的上市公司；2）已经完成定向增发，但增发股票仍处于限售期的上市公司；3）定向增发的股票限售期结束，但限售期结束后不超过 6 个月的上市公司。

3、债券投资策略 本基金债券投资将采取久期策略、收益率曲线策略、骑乘策略、息差策略、个券选择策略、信用策略、中小企业私募债投资策略等积极投资策略，灵活地调整组合的券种搭配，精选安全边际较高的个券。

（1）久期策略 久期管理是债券投资的重要考量因素，本基金将采用以“目标久期”为中心、自上而下的组合久期管理策略。

（2）收益率曲线策略 收益率曲线的形状变化是判断市场整体走向的一个重要依据，本基金将据此调整组合长、中、短期债券的搭配，并进行动态调整。

（3）骑乘策略 本基金将采用基于收益率曲线分析对债券组合进行适时调整的骑乘策略，以达到增强组合的持有期收益的目的。

（4）息差策略 本基金将采用息差策略，以达到更好地利用杠杆放大债券投资的收益的目的。

（5）个券选择策略 本基金将根据单

	<p>个债券到期收益率相对于市场收益率曲线的偏离程度，结合信用等级、流动性、选择权条款、税赋特点等因素，确定其投资价值，选择定价合理或价值被低估的债券进行投资。（6）信用策略 本基金通过主动承担适度的信用风险来获取信用溢价，根据内、外部信用评级结果，结合对类似债券信用利差的分析以及对未来信用利差走势的判断，选择信用利差被高估、未来信用利差可能下降的信用债进行投资。</p> <p>（7）中小企业私募债投资策略 本基金将深入研究发行人资信及公司运营情况，与中小企业私募债券承销券商紧密合作，合理合规合格地进行中小企业私募债券投资。本基金在投资过程中密切监控债券信用等级或发行人信用等级变化情况，力求规避可能存在的债券违约，并获取超额收益。</p> <p>4、资产支持证券的投资策略 本基金将综合运用战略资产配置和战术资产配置进行资产支持证券的投资组合管理，并根据信用风险、利率风险和流动性风险变化积极调整投资策略，严格遵守法律法规和基金合同的约定，在保证本金安全和基金资产流动性的基础上获得稳定收益。</p> <p>5、权证投资策略 本基金通过对权证标的证券基本面的研究，并结合权证定价模型及价值挖掘策略、价差策略、双向权证策略等寻求权证的合理估值水平，追求稳定的当期收益。</p>
业绩比较基准	沪深 300 指数收益率×20%+中证全债指数收益率×80%
风险收益特征	本基金属于混合型基金，其预期的风险和收益高于货币市场基金、债券型基金，低于股票型基金。

注：无。

2.3 基金管理人和基金托管人

项目	基金管理人	基金托管人
名称	鹏华基金管理有限公司	招商银行股份有限公司
信息披露负责人	姓名	张戈
	联系电话	0755-82825720
	电子邮箱	zhangge@phfund.com.cn
客户服务电话	4006788999	95555
传真	0755-82021126	0755-83195201

2.4 信息披露方式

登载基金半年度报告正文的管理人互联网网址	http://www.phfund.com.cn
基金半年度报告备置地点	深圳市福田区福华三路 168 号深圳国际商会中心第 43 层鹏华基金管理有限公司

§ 3 主要财务指标和基金净值表现

3.1 主要会计数据和财务指标

金额单位：人民币元

3.1.1 期间数	报告期（2018 年 01 月 01 日-2018 年 06 月 30 日）
-----------	--

据和指标	鹏华尊惠定期开放混合 A	鹏华尊惠定期开放混合 C
本期已实现收益	2,118,599.89	297,588.82
本期利润	-2,403,970.45	-423,905.83
加权平均基金份额本期利润	-0.0131	-0.0145
本期基金份额净值增长率	-1.31%	-1.45%
3.1.2 期末数据和指标	报告期末 (2018 年 06 月 30 日)	
期末可供分配基金份额利润	-0.0131	-0.0145
期末基金资产净值	180,688,893.09	28,822,204.15
期末基金份额净值	0.9869	0.9855

注: (1) 本期已实现收益指基金本期利息收入、投资收益、其他收入 (不含公允价值变动收益) 扣除相关费用后的余额, 本期利润为本期已实现收益加上本期公允价值变动收益。

(2) 所述基金业绩指标不包括持有人认购或交易基金的各项费用 (例如, 开放式基金的申购赎回费、基金转换费等), 计入费用后实际收益水平要低于所列数字。

(3) 表中的“期末”均指报告期最后一日, 即 6 月 30 日, 无论该日是否为开放日或交易所的交易日。

(4) 本基金基金合同于 2018 年 3 月 21 日生效, 至 2018 年 6 月 30 日未满足 6 个月。

3.2 基金净值表现

3.2.1 基金份额净值增长率及其与同期业绩比较基准收益率的比较

鹏华尊惠定期开放混合 A

阶段	份额净值增长率 ① (%)	份额净值增长率标准差 ② (%)	业绩比较基准收益率 ③ (%)	业绩比较基准收益率标准差 ④ (%)	①— ③ (%)	②— ④ (%)
过去一个月	-2.16	0.55	-1.03	0.26	-1.13	0.29

过去三个月	-1.30	0.40	-0.32	0.24	-0.98	0.16
过去六个月	-1.31	0.37	-0.72	0.23	-0.59	0.14
过去一年	-1.31	0.37	-0.72	0.23	-0.59	0.14
自基金成立起至今	-1.31	0.37	-0.72	0.23	-0.59	0.14

鹏华尊惠定期开放混合 C

阶段	份额净值 增长率 ① (%)	份额净值增 长率标准差 ② (%)	业绩比较 基准收益 率③ (%)	业绩比较 基准收益 率标准差 ④ (%)	①— ③ (%)	②— ④ (%)
过去一个月	-2.20	0.55	-1.03	0.26	-1.17	0.29
过去三个月	-1.42	0.40	-0.32	0.24	-1.10	0.16
过去六个月	-1.45	0.37	-0.72	0.23	-0.73	0.14
过去一年	-1.45	0.37	-0.72	0.23	-0.73	0.14
自基金成立起至今	-1.45	0.37	-0.72	0.23	-0.73	0.14

3.2.2 自基金合同生效以来基金份额累计净值增长率变动及其与同期业绩比较基准收益率变动的比较

鹏华尊惠定期开放混合A累计净值增长率与同期业绩比较基准收益率的历史走势对比图

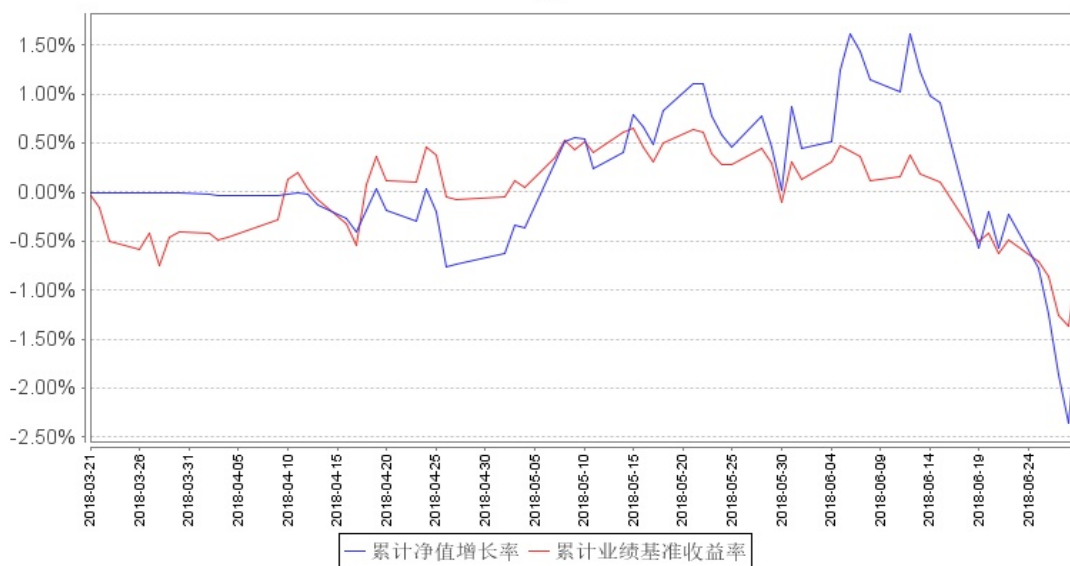

鹏华尊惠定期开放混合C累计净值增长率与同期业绩比较基准收益率的历史走势对比图

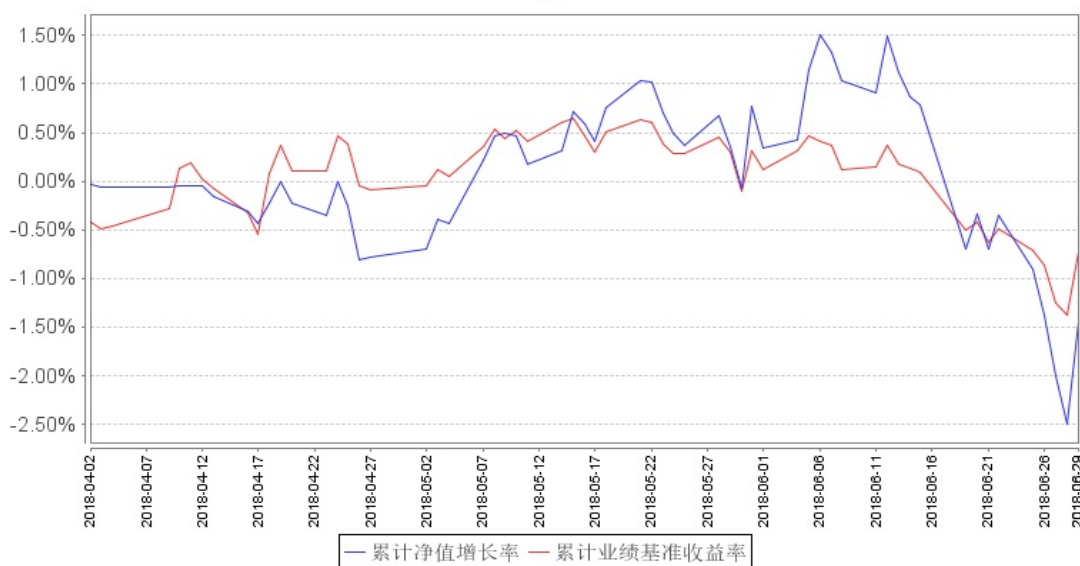

§ 4 管理人报告

4.1 基金管理人及基金经理情况

4.1.1 基金管理人及其管理基金的经验

鹏华基金管理有限公司成立于 1998 年 12 月 22 日，业务范围包括基金募集、基金销售、资产管理及中国证监会许可的其他业务。截止本报告期末，公司股东由国信证券股份有限公司、意大利欧利盛资本资产管理股份公司（Eurizon Capital SGR S.p.A.）、深圳市北融信投资发展有限公司组成，公司性质为中外合资企业。公司原注册资本 8,000 万元人民币，后于 2001 年

9 月完成增资扩股，增至 15,000 万元人民币。截止 2018 年 6 月，公司管理资产总规模达到 5,232.30 亿元，管理 152 只公募基金、10 只全国社保投资组合、3 只基本养老保险投资组合。经过近 20 年投资管理基金，在基金投资、风险控制等方面积累了丰富经验。

4.1.2 基金经理（或基金经理小组）及基金经理助理简介

姓名	职务	任本基金的基金经理（助理）期限		证券从业年限	说明
		任职日期	离任日期		
李君	本基金基金经理	2018-03-21	-	9	李君女士，国籍中国，经济学硕士，9 年金融证券从业经验。历任平安银行资金交易部银行账户管理岗，从事银行间市场资金交易工作；2010 年 8 月加盟鹏华基金管理有限公司，担任集中交易室债券交易员从事债券研究、交易工作；2013 年 01 月至 2014 年 05 月担任鹏华货币基金基金经理，2014 年 02 月至 2015 年 05 月担任鹏华增值宝货币基金基金经理，2015 年 05 月至 2017 年 02 月担任鹏华品牌传承混合基金基金经理，2015 年 05 月担任鹏华弘利混合基金基金经理，2015 年 05 月担任鹏华弘润混合基金基金经理，2015 年 05 月至 2017 年 02 月担任鹏华弘盛混合基金基金经理，2015 年 05 月至 2017 年 02 月担任鹏华弘泽混合基金基金经理，2015 年 11 月担任鹏华弘安混合基金基金经理，2016 年 05 月担任鹏

				<p>华兴利定期开放混合基金基金经理，2016 年 06 月担任鹏华兴华定期开放混合基金基金经理，2016 年 06 月担任鹏华兴益定期开放混合基金基金经理，2016 年 08 月担任鹏华兴盛定期开放混合基金基金经理，2016 年 09 月至 2017 年 11 月担任鹏华兴锐定期开放混合基金基金经理，2017 年 02 月担任鹏华兴康定期开放混合基金基金经理，2017 年 05 月担任鹏华聚财货币基金基金经理，2017 年 09 月至 2018 年 5 月担任鹏华弘锐混合基金基金经理，2018 年 03 月担任鹏华尊惠定期开放混合基金基金经理，2018 年 05 月担任鹏华兴盛混合基金基金经理，2018 年 06 月担任鹏华兴康混合基金基金经理。李君女士具备基金从业资格本报告期内本基金基金经理发生变动，增聘李君为本基金基金经理。本基金为本报告期内新成立基金。</p>
--	--	--	--	---

注：1. 任职日期和离任日期均指公司作出决定后正式对外公告之日；担任新成立基金基金经理的，任职日期为基金合同生效日。

2. 证券从业的含义遵从行业协会关于从业人员资格管理办法的相关规定。

4.2 管理人对报告期内本基金运作合规守信情况的说明

报告期内，本基金管理人严格遵守《证券投资基金法》等法律法规、中国证监会的有关规定以及基金合同的约定，本着诚实守信、勤勉尽责的原则管理和运作基金资产，在严格控制风险的基础上，为基金份额持有人谋求最大利益。本报告期内，本基金运作合规，不存在违反基金合同和损害基金份额持有人利益的行为。

4.3 管理人对报告期内公平交易情况的专项说明

4.3.1 公平交易制度的执行情况

报告期内，本基金管理人严格执行公平交易制度，确保不同投资组合在研究、交易、分配等各环节得到公平对待。

4.3.2 异常交易行为的专项说明

报告期内，本基金未发生违法违规且对基金财产造成损失的异常交易行为。本报告期内未发生基金管理人管理的所有投资组合参与的交易所公开竞价同日反向交易成交较少的单边交易量超过该证券当日成交量的 5% 的情况。

4.4 管理人对报告期内基金的投资策略和业绩表现的说明

4.4.1 报告期内基金投资策略和运作分析

2018 年上半年，宏观经济下行迹象逐步显现，相比 17 年的几个季度有所放缓。消费相对稳定，价格支撑性较强，非耐用品消费具备较强稳定性，低端消费也保持良好增长趋势。工业企业生产数据有所放缓，旺季相比前一年偏弱，随着工业产品价格稳步回落，盈利水平高位有所回落，但整体盈利仍然维持在良好区间。投资方面下行压力最大，地产投资仍是支撑重要力量，基建投资回落幅度较为明显。

随着贸易战逐步推进和演化，外需不确定性较高。金融方面，受资管新规落地的影响，非标回表压力较大，整体表内信贷资源被较大程度占用，信贷增长良好但社融回落较为明显。受实体去杠杆政策落地的影响，实体经济中资金紧张程度较高，信用风险有所加剧，由政府平台资金收缩演化到民营企业融资困难，同时受非标资产收缩的影响，大部分行业都显示出较为明显的资金紧张局面。

上半年权益市场大幅震荡，受经济前景走弱、中美贸易争端、表外融资明显受限等多重因素影响，权益类资产不确定性显著上升，大小股票均有明显调整。债券市场方面，宏观经济基本面回落趋势逐步显现，伴随货币政策边际改善的逐步落地，金融体系内的流动性相比前一年明显好转，收益率曲线整体有所下移。但受实体资金面偏紧的影响，中低等级信用债收益率偏弱，信用利差显著增大。

本基金以追求稳定收益为主要投资策略。在上半年操作上，保持稳健适度的中短久期债券资产配置，并积极参与股票二级市场投资。同时，积极参与新股、可转债、可交换债的网下申购获取增强收益。

4.4.2 报告期内基金的业绩表现

本报告期内，鹏华尊惠定期混合 A、C 类产品的净值增长率分别为-1.31%、-1.45%，业绩比较基准增长率为-0.72%；

4.5 管理人对宏观经济、证券市场及行业走势的简要展望

展望未来，我们认为宏观经济回落压力将逐步显现，伴随着经济旺季逐步过后，受内需和外贸的双重影响，工业端下行压力较大，工业品价格也有进一步回落的动力。投资方面，地产投资支撑作用仍将进一步体现，但显著的增量需求贡献可能性较低，制造业投资也将继续维持底部震荡。

考虑到目前中央政府层面对外部压力增大，内部经济下行压力的担忧逐步增加，财政和货币政策方面都出现明显调整迹象，不排除下半年逐步推出促进投资和内需消费方面的相关政策，基建投资方面、减税或鼓励耐用消费品等方面政策都存在可能，相关行业的投资值得准备和研究。

金融方面，资管新规方向没有明显调整，但落地节奏和政策宽容度显著增加，促进社融触底和回升将是重点政策方向，金融体系内的货币环境大概率维持年初以来的宽松状态，资金供给稳定。工业品物价水平将有一定回落，生活品物价方面仍有一定上行压力。

在此情况下我们认为，权益市场在上半年已经有较为明显的回落，部分蓝筹依靠较为稳定的业绩将对股价有一定支撑，部分优质中小盘市值股票估值也回落至合理区间，虽然短时间内上行环境尚未形成，但无论是和历史情况比较还是全球范围内比较，已经是加强配置权益的良好时机。债券市场在经济回落过程中仍是重要的资产配置方向，虽然收益率曲线相比年初有明显回落，但与目前宏观经济形势相比，伴随着短端利率水平缓慢下行和流动性的稳定，收益率有进一步回落的空间，债市收益率向基本面回落的过程仍将延续。

未来我们仍将坚持稳健的投资策略，逐渐增加权益配置，当前配置行业偏向于石化、金融、建材、建筑、造纸、电子等估值处于历史低位，选择公司经营稳定且价值中枢确定的公司，回避医药、食品等年内股价涨幅严重超越业绩涨幅的板块。同时也投资于回购、短期债券等兼具流动性和收益性的固定收益品种。我们不主动预测权益市场风格，在每次市场过度悲观的时候增加权益配置的仓位。

4.6 管理人对报告期内基金估值程序等事项的说明

- 1、有关参与估值流程各方及人员的职责分工、专业胜任能力和相关工作经历的描述

(1) 日常估值流程

基金的估值由基金会计负责，基金会计对公司所管理的基金以基金为会计核算主体，独立建账、独立核算，保证不同基金之间在名册登记、账户设置、资金划拨、账簿记录等方面相互独立。基金会计核算独立于公司会计核算。基金会计核算采用专用的财务核算软件系统进行基金核算及帐务处理；每日按时接收成交数据及权益数据，进行基金估值。基金会计核算采用基金管理公司与托管银行双人同步独立核算、相互核对的方式，每日就基金的会计核算、基金估值等与托管银行进行核对；每日估值结果必须与托管行核对一致后才能对外公告。基金会计除设有专职基金会计核算岗外，还设有基金会计复核岗位，负责基金会计核算的日常事后复核工作，确保基金净值核算无误。

配备的基金会计具备会计资格和基金从业资格，在基金核算与估值方面掌握了丰富的知识和经验，熟悉及了解基金估值法规、政策和方法。

(2) 特殊业务估值流程

根据中国证监会公告[2017]13号《中国证监会关于证券投资基金估值业务的指导意见》的相关规定，本公司成立停牌股票等没有市价的投资品种估值小组，成员由基金经理、行业研究员、监察稽核部、金融工程师、登记结算部相关人员组成。

2、基金经理参与或决定估值的程度

基金经理不参与或决定基金日常估值。

基金经理参与估值小组对停牌股票估值的讨论，发表相关意见和建议，与估值小组成员共同商定估值原则和政策。

3、本公司参与估值流程各方之间不存在任何重大利益冲突。

4. 定价服务机构按照商业合同约定提供定价服务。

4.7 管理人对报告期内基金利润分配情况的说明

1、截止本报告期末，本基金 A 类期末可供分配利润为-2,403,970.45 元，期末基金份额净值 0.9869 元；本基金 C 类期末可供分配利润为-423,905.83 元，期末基金份额净值 0.9855 元。不符合利润分配条件。

2、本基金本报告期内未进行利润分配。

4.8 报告期内管理人对本基金持有人数或基金资产净值预警情形的说明

无。

§ 5 托管人报告

5.1 报告期内本基金托管人遵规守信情况声明

托管人声明，在本报告期内，基金托管人——招商银行股份有限公司不存在任何损害基金份额持有人利益的行为，严格遵守了《中华人民共和国证券投资基金法》及其他有关法律法规、基金合同，完全尽职尽责地履行了应尽的义务。

5.2 托管人对报告期内本基金投资运作遵规守信、净值计算、利润分配等情况的说明

本报告期内基金管理人在投资运作、基金资产净值的计算、利润分配、基金份额申购赎回价格的计算、基金费用开支等问题上，不存在任何损害基金份额持有人利益的行为，严格遵守了《中华人民共和国证券投资基金法》等有关法律法规，在各重要方面的运作严格按照基金合同的规定进行。

5.3 托管人对本半年度报告中财务信息等内容的真实、准确和完整发表意见

本半年度报告中财务指标、净值表现、财务会计报告、利润分配、投资组合报告等内容真实、准确和完整，不存在虚假记载、误导性陈述或者重大遗漏。

§ 6 半年度财务会计报告（未经审计）

6.1 资产负债表

会计主体：鹏华尊惠 18 个月定期开放混合型证券投资基金

报告截止日：2018 年 6 月 30 日

单位：人民币元

资产	本期末 2018 年 6 月 30 日
资产：	
银行存款	8,291,727.44
结算备付金	1,788,236.29
存出保证金	33,033.27
交易性金融资产	266,939,920.71
其中：股票投资	64,810,320.71
基金投资	—
债券投资	202,129,600.00
资产支持证券投资	—

贵金属投资	-
衍生金融资产	-
买入返售金融资产	10,000,000.00
应收证券清算款	-
应收利息	2,981,558.35
应收股利	-
应收申购款	-
递延所得税资产	-
其他资产	-
资产总计	290,034,476.06
负债和所有者权益	本期末 2018年6月30日
负 债:	
短期借款	-
交易性金融负债	-
衍生金融负债	-
卖出回购金融资产款	80,000,000.00
应付证券清算款	63,837.41
应付赎回款	-
应付管理人报酬	175,044.12
应付托管费	35,008.83
应付销售服务费	12,042.53
应付交易费用	136,375.71
应交税费	24,271.25
应付利息	-21,279.13
应付利润	-
递延所得税负债	-
其他负债	98,078.10
负债合计	80,523,378.82
所有者权益:	
实收基金	212,338,973.52
未分配利润	-2,827,876.28
所有者权益合计	209,511,097.24
负债和所有者权益总计	290,034,476.06

注：（1）报告截止日 2018 年 06 月 30 日，基金份额总额 212,338,973.52 份，其中鹏华尊惠定期开放混合 A 基金份额的份额总额为 183,092,863.54 份，份额净值 0.9869 元。鹏华尊惠定期开放混合 C 基金份额的份额总额为 29,246,109.98 份，份额净值 0.9855 元。

（2）本基金合同于 2018 年 03 月 21 日生效，无上年度数据。

6.2 利润表

会计主体：鹏华尊惠 18 个月定期开放混合型证券投资基金

本报告期：2018 年 3 月 21 日（基金合同生效日）至 2018 年 6 月 30 日

单位：人民币元

项 目	附注号	本期 2018 年 3 月 21 日（基金合同生效 日）至 2018 年 6 月 30 日
一、收入		-1,501,483.00
1. 利息收入		1,820,693.89
其中：存款利息收入		91,373.00
债券利息收入		1,277,188.70
资产支持证券利息收入		-
买入返售金融资产收入		452,132.19
其他利息收入		-
2. 投资收益（损失以“-”填列）		1,921,888.10
其中：股票投资收益		776,696.57
基金投资收益		-
债券投资收益		-
资产支持证券投资收益		-
贵金属投资收益		-
衍生工具收益		-
股利收益		1,145,191.53
3. 公允价值变动收益（损失以“-”号填列）		-5,244,064.99
4. 汇兑收益（损失以“-”号填列）		-
5. 其他收入（损失以“-”号填列）		-
减：二、费用		1,326,393.28
1. 管理人报酬	6.4.8.2.1	588,332.02
2. 托管费	6.4.8.2.2	117,666.39
3. 销售服务费	6.4.8.2.3	40,492.49
4. 交易费用		190,861.02
5. 利息支出		283,624.09
其中：卖出回购金融资产支出		283,624.09
6. 税金及附加		4,597.95
7. 其他费用		100,819.32
三、利润总额（亏损总额以“-”号填列）		-2,827,876.28
减：所得税费用		-
四、净利润（净亏损以“-”号填列）		-2,827,876.28

注：(1) 报告实际编制期间为 2018 年 3 月 21 日（基金合同生效日）至 2018 年 6 月 30 日。

(2) 本基金基金合同于 2018 年 3 月 21 日生效，无上年度可比较期间及可比较数据。

6.3 所有者权益（基金净值）变动表

会计主体：鹏华尊惠 18 个月定期开放混合型证券投资基金

本报告期：2018 年 3 月 21 日（基金合同生效日）至 2018 年 6 月 30 日

单位：人民币元

项目	本期 2018 年 3 月 21 日（基金合同生效日）至 2018 年 6 月 30 日		
	实收基金	未分配利润	所有者权益合计
一、期初所有者权益 （基金净值）	212,338,973.52	-	212,338,973.52
二、本期经营活动产生的 基金净值变动数（本 期利润）	-	-2,827,876.28	-2,827,876.28
三、本期基金份额交易 产生的基金净值变动数 （净值减少以“-”号 填列）	-	-	-
其中：1. 基金申购款	-	-	-
2. 基金赎回款	-	-	-
四、本期向基金份额持 有人分配利润产生的基 金净值变动（净值减少 以“-”号填列）	-	-	-
五、期末所有者权益 （基金净值）	212,338,973.52	-2,827,876.28	209,511,097.24

注：(1) 报告实际编制期间为 2018 年 3 月 21 日（基金合同生效日）至 2018 年 6 月 30 日。

(2) 本基金基金合同于 2018 年 3 月 21 日生效，无上年度可比较期间及可比较数据。

报表附注为财务报表的组成部分。

本报告 6.1 至 6.4 财务报表由下列负责人签署：

邓召明

苏波

郝文高

基金管理人负责人

主管会计工作负责人

会计机构负责人

6.4 报表附注

6.4.1 基金基本情况

鹏华尊惠 18 个月定期开放混合型证券投资基金（以下简称“本基金”）经中国证券监督管理委员会（以下简称“中国证监会”）证监许可[2017]1337 号《关于准予鹏华尊惠 18 个月定期开放混合型证券投资基金注册的批复》核准，由鹏华基金管理有限公司依照《中华人民共和国证券投资基金法》和《鹏华尊惠 18 个月定期开放混合型证券投资基金基金合同》负责公开募集。本基金为契约型基金，采用封闭运作和开放运作交替循环的方式，存续期限不定。首次设立募集不包括认购资金利息共募集人民币 212,130,973.37 元，业经普华永道中天会计师事务所（特殊普通合

伙) 普华永道中天验字(2018)第 0142 号验资报告予以验证。经向中国证监会备案,《鹏华尊惠 18 个月定期开放混合型证券投资基金基金合同》于 2018 年 03 月 21 日正式生效,基金合同生效日的基金份额总额为 212,338,973.52 份基金份额,其中认购资金利息折合 208,000.15 份基金份额。本基金的基金管理人为鹏华基金管理有限公司,基金托管人为招商银行股份有限公司。

本基金自基金合同生效之日(含)起或自每一开放期结束之日次日(含)起 18 个月的期间封闭运作。自封闭期结束之后第一个工作日(含)起进入开放期,每个开放期原则上不少于五个工作日、不超过二十个工作日,开放期的具体时间以基金管理人届时公告为准。

根据《鹏华尊惠 18 个月定期开放混合型证券投资基金基金合同》和《鹏华尊惠 18 个月定期开放混合型证券

投资基金招募说明书》,本基金根据所收取费用的差异,将基金份额分为不同的类别。在投资人认购/申购基金时收取认购/申购费用,并不再从本类别基金资产中计提销售服务费的基金份额,称为 A 类基金份额;从本类别基金资产中计提销售服务费,且不收取认购/申购费用的基金份额,称为 C 类基金份额。本基金 A 类、C 类两种收费模式并存,并分别计算基金份额净值。

根据《中华人民共和国证券投资基金法》和《鹏华尊惠 18 个月定期开放混合型证券投资基金基金合同》的有关规定,本基金主要投资于具有良好流动性的金融工具,包括国内依法发行的股票(包含中小板、创业板及其他经中国证监会核准上市的股票)、债券(含国债、金融债、企业债、公司债、央行票据、地方政府债、中期票据、短期融资券、超短期融资券、公开发行的次级债、可转换债券、可交换债券、中小企业私募债等)、货币市场工具(包含同业存单)、债券回购、权证、资产支持证券以及法律法规或中国证监会允许基金投资的其他金融工具(但须符合中国证监会相关规定)。基金的投资组合比例为:封闭期内,股票资产占基金资产的比例不超过 40%,债券类资产占基金资产的比例不低于 60%(但应开放期流动性需要,为保护基金份额持有人利益,在每次开放期前 1 个月、开放期及开放期结束后 1 个月的期间内,基金投资不受该比例限制);开放期内,现金或到期日在一年以内的政府债券的投资比例不低于基金资产净值的 5%,其中现金不包括结算备付金、存出保证金、应收申购款等;在封闭期内,本基金不受上述 5%的限制。本基金业绩比较基准为:沪深 300 指数收益率 \times 20%+中证全债指数收益率 \times 80%。

6.4.2 会计报表的编制基础

本基金的财务报表按照财政部于 2006 年 2 月 15 日及以后期间颁布的《企业会计准则—基本准则》、各项具体会计准则及相关规定(以下合称“企业会计准则”)、中国证监会颁布的《证券投资基金信息披露 XBRL 模板第 3 号<年度报告和半年度报告>》、中国证券投资基金业协会(以下简称“中国基金业协会”)颁布的《证券投资基金会计核算业务指引》、《鹏华尊惠 18 个月定期

开放混合型证券投资基金基金合同》和中国证监会、中国基金业协会允许的基金行业实务操作的有关规定编制。

本财务报表以持续经营为基础编制。

6.4.3 遵循企业会计准则及其他有关规定的声明

本基金 2018 年上半年财务报表符合企业会计准则的要求，真实、完整地反映了本基金 2018 年 06 月 30 日的财务状况以及 2018 年上半年的经营成果和基金净值变动情况等有关信息。

6.4.4 重要会计政策和会计估计

6.4.4.1 会计年度

本基金会计年度为公历 1 月 1 日起至 12 月 31 日止。本期财务报表的实际编制期间为 2018 年 3 月 21 日（基金合同生效日）至 2018 年 6 月 30 日。

6.4.4.2 记账本位币

本基金以人民币为记帐本位币，除有特别说明外，均以人民币元为单位表示。

6.4.4.3 金融资产和金融负债的分类

(1) 金融资产的分类

金融资产于初始确认时分类为：以公允价值计量且其变动计入当期损益的金融资产、应收款项、可供出售金融资产及持有至到期投资。金融资产的分类取决于本基金对金融资产的持有意图和持有能力。本基金目前暂无金融资产分类为可供出售金融资产及持有至到期投资。

本基金目前以交易目的持有的股票投资、债券投资、资产支持证券投资和衍生工具(主要为权证投资)分类为以公允价值计量且其变动计入当期损益的金融资产。除衍生工具所产生的金融资产在资产负债表中以衍生金融资产列示外，以公允价值计量且其公允价值变动计入损益的金融资产在资产负债表中以交易性金融资产列示。

本基金持有的其他金融资产分类为应收款项，包括银行存款、买入返售金融资产和其他各类应收款项等。应收款项是指在活跃市场中没有报价、回收金额固定或可确定的非衍生金融资产。

(2) 金融负债的分类

金融负债于初始确认时分类为：以公允价值计量且其变动计入当期损益的金融负债及其他金融负债。本基金目前暂无金融负债分类为以公允价值计量且其变动计入当期损益的金融负债。本基金持有的其他金融负债包括卖出回购金融资产款和其他各类应付款项等。

6.4.4.4 金融资产和金融负债的初始确认、后续计量和终止确认

金融资产或金融负债于本基金成为金融工具合同的一方时，按公允价值在资产负债表内确认。以公允价值计量且其变动计入当期损益的金融资产，取得时发生的相关交易费用计入当期损益；

对于支付的价款中包含的债券或资产支持证券起息日或上次除息日至购买日止的利息，单独确认为应收项目。应收款项和其他金融负债的相关交易费用计入初始确认金额。

对于以公允价值计量且其变动计入当期损益的金融资产，按照公允价值进行后续计量；对于应收款项和其他金融负债采用实际利率法，以摊余成本进行后续计量。

金融资产满足下列条件之一的，予以终止确认：(1) 收取该金融资产现金流量的合同权利终止；(2) 该金融资产已转移，且本基金将金融资产所有权上几乎所有的风险和报酬转移给转入方；或者(3) 该金融资产已转移，虽然本基金既没有转移也没有保留金融资产所有权上几乎所有的风险和报酬，但是放弃了对该金融资产控制。

6.4.4.5 金融资产和金融负债的估值原则

本基金持有的股票投资、债券投资、资产支持证券投资和衍生工具(主要为权证投资)按如下原则确定公允价值并进行估值：

(1) 存在活跃市场的金融工具按其估值日的市场交易价格确定公允价值；估值日无交易且最近交易日后未发生影响公允价值计量的重大事件的，按最近交易日的市场交易价格确定公允价值。有充足证据表明估值日或最近交易日的市场交易价格不能真实反映公允价值的，应对市场交易价格进行调整，确定公允价值。与上述投资品种相同，但具有不同特征的，应以相同资产或负债的公允价值为基础，并在估值技术中考虑不同特征因素的影响。特征是指对资产出售或使用的限制等，如果该限制是针对资产持有者的，那么在估值技术中不应将该限制作为特征考虑。此外，基金管理人不应考虑因大量持有相关资产或负债所产生的溢价或折价。

(2) 当金融工具不存在活跃市场，采用在当前情况下适用并且有足够可利用数据和其他信息支持的估值技术确定公允价值。采用估值技术时，优先使用可观察输入值，只有在无法取得相关资产或负债可观察输入值或取得不切实可行的情况下，才可以使用不可观察输入值。

(3) 如经济环境发生重大变化或证券发行人发生影响金融工具价格的重大事件，应对估值进行调整并确定公允价值。

6.4.4.6 金融资产和金融负债的抵销

本基金持有的资产和承担的负债基本为金融资产和金融负债。当本基金 1) 具有抵销已确认金额的法定权利且该种法定权利现在是可执行的；且 2) 交易双方准备按净额结算时，金融资产与金融负债按抵销后的净额在资产负债表中列示。

6.4.4.7 实收基金

实收基金为对外发行基金份额所募集的总金额在扣除损益平准金分摊部分后的余额。由于基金份额拆分引起的实收基金份额变动于基金份额拆分日根据拆分前的基金份额数及确定的拆分比

例计算认列。由于基金份额折算引起的实收基金份额变动于基金份额折算日根据折算前的基金份额数及确定的折算比例计算认列。由于申购和赎回引起的实收基金变动分别于基金申购确认日及基金赎回确认日认列。上述申购和赎回分别包括基金转换所引起的转入基金的实收基金增加和转出基金的实收基金减少。

6.4.4.8 损益平准金

损益平准金包括已实现平准金和未实现平准金。已实现平准金指在申购或赎回基金份额时，申购或赎回款项中包含的按累计未分配的已实现损益占基金净值比例计算的金额。未实现平准金指在申购或赎回基金份额时，申购或赎回款项中包含的按累计未实现损益占基金净值比例计算的金额。损益平准金于基金申购确认日或基金赎回确认日认列，并于期末全额转入未分配利润/(累计亏损)。

6.4.4.9 收入/(损失)的确认和计量

股票投资在持有期间应取得的现金股利扣除由上市公司代扣代缴的个人所得税后的净额确认为投资收益。债券投资在持有期间应取得的按票面利率或者发行价计算的利息扣除在适用情况下由债券发行企业代扣代缴的个人所得税后的净额确认为利息收入。资产支持证券在持有期间收到的款项，根据资产支持证券的预计收益率区分属于资产支持证券投资本金部分和投资收益部分，将本金部分冲减资产支持证券投资成本，并将投资收益部分确认为利息收入。以公允价值计量且其变动计入当期损益的金融资产在持有期间的公允价值变动确认为公允价值变动损益；于处置时，其处置价格与初始确认金额之间的差额确认为投资收益，其中包括从公允价值变动损益结转的公允价值累计变动额。

应收款项在持有期间确认的利息收入按实际利率法计算，实际利率法与直线法差异较小的则按直线法计算。

6.4.4.10 费用的确认和计量

本基金的管理人报酬、托管费和销售服务费（如有）在费用涵盖期间按基金合同约定的费率和计算方法逐日确认。

其他金融负债在持有期间确认的利息支出按实际利率法计算，实际利率法与直线法差异较小的则按直线法计算。

6.4.4.11 基金的收益分配政策

本基金同一类/级别的每一基金份额享有同等分配权。本基金收益以现金形式分配，但基金份额持有人可选择现金红利或将现金红利按分红除权日的基金份额净值自动转为基金份额进行再投资。若期末未分配利润中的未实现部分为正数，包括基金经营活动产生的未实现损益以及基金

份额交易产生的未实现平准金等，则期末可供分配利润的金额为期末未分配利润中的已实现部分；若期末未分配利润的未实现部分为负数，则期末可供分配利润的金额为期末未分配利润，即已实现部分相抵未实现部分后的余额。经宣告的拟分配基金收益于分红除权日从所有者权益转出。

6.4.4.12 分部报告

本基金以内部组织结构、管理要求、内部报告制度为依据确定经营分部，以经营分部为基础确定报告分部并披露分部信息。经营分部是指本基金内同时满足下列条件的组成部分：（1）该组成部分能够在日常活动中产生收入、发生费用；（2）本基金的基金管理人能够定期评价该组成部分的经营成果，以决定向其配置资源、评价其业绩；（3）本基金能够取得该组成部分的财务状况、经营成果和现金流量等有关会计信息。如果两个或多个经营分部具有相似的经济特征，并且满足一定条件的，则合并为一个经营分部。本基金目前以一个单一的经营分部运作，不需要披露分部信息。

6.4.4.13 其他重要的会计政策和会计估计

无。

6.4.5 会计政策和会计估计变更以及差错更正的说明

6.4.5.1 会计政策变更的说明

无。

6.4.5.2 会计估计变更的说明

无。

6.4.5.3 差错更正的说明

无。

6.4.6 税项

根据财政部、国家税务总局财税[2008]1号《关于企业所得税若干优惠政策的通知》、财税[2012]85号《关于实施上市公司股息红利差别化个人所得税政策有关问题的通知》、财税[2015]101号《关于上市公司股息红利差别化个人所得税政策有关问题的通知》、财税[2016]36号《关于全面推开营业税改征增值税试点的通知》、财税[2016]46号《关于进一步明确全面推开营改增试点金融业有关政策的通知》、财税[2016]70号《关于金融机构同业往来等增值税政策的补充通知》、财税[2016]140号《关于明确金融 房地产开发 教育辅助服务等增值税政策的通知》、财税[2017]2号《关于资管产品增值税政策有关问题的补充通知》、财税[2017]56号《关于资管产品增值税有关问题的通知》、财税[2017]90号《关于租入固定资产进项税额抵扣等增值税政策的通知》及其他相关财税法规和实务操作，主要税项列示如下：

(1) 资管产品运营过程中发生的增值税应税行为，以资管产品管理人为增值税纳税人。资管产品管理人运营资管产品过程中发生的增值税应税行为，暂适用简易计税方法，按照 3% 的征收率缴纳增值税。对资管产品在 2018 年 1 月 1 日前运营过程中发生的增值税应税行为，未缴纳增值税的，不再缴纳；已缴纳增值税的，已纳税额从资管产品管理人以后月份的增值税应纳税额中抵减。

对证券投资基金管理人运用基金买卖股票、债券的转让收入免征增值税，对国债、地方政府债以及金融同业往来利息收入亦免征增值税。资管产品管理人运营资管产品提供的贷款服务，以 2018 年 1 月 1 日起产生的利息及利息性质的收入为销售额。

(2) 对基金从证券市场中取得的收入，包括买卖股票、债券的差价收入，股票的股息、红利收入，债券的利息收入及其他收入，暂不征收企业所得税。

(3) 对基金取得的企业债券利息收入，应由发行债券的企业在向基金支付利息时代扣代缴 20% 的个人所得税。对基金从上市公司取得的股息红利所得，持股期限在 1 个月以内(含 1 个月)的，其股息红利所得全额计入应纳税所得额；持股期限在 1 个月以上至 1 年(含 1 年)的，暂减按 50% 计入应纳税所得额；持股期限超过 1 年的，暂免征收个人所得税。对基金持有的上市公司限售股，解禁后取得的股息、红利收入，按照上述规定计算纳税，持股时间自解禁日起计算；解禁前取得的股息、红利收入继续暂减按 50% 计入应纳税所得额。上述所得统一适用 20% 的税率计征个人所得税。

(4) 基金卖出股票按 0.1% 的税率缴纳股票交易印花税，买入股票不征收股票交易印花税。

(5) 本基金的城市维护建设税、教育费附加和地方教育费附加等税费按照实际缴纳增值税额的适用比例计算缴纳。

6.4.7 关联方关系

6.4.7.1 本报告期存在控制关系或其他重大利害关系的关联方发生变化的情况

本报告期存在控制关系或其他重大利害关系的关联方没有发生变化。

6.4.7.2 本报告期与基金发生关联交易的各关联方

关联方名称	与本基金的关系
鹏华基金管理有限公司（“鹏华基金公司”）	基金管理人、基金注册登记机构、基金销售机构
招商银行股份有限公司（“招商银行”）	基金托管人、基金代销机构
国信证券股份有限公司（“国信证券”）	基金管理人的股东、基金代销机构

注：下述关联交易均在正常业务范围内按一般商业条款订立。

6.4.8 本报告期及上年度可比期间的关联方交易

本基金基金合同于 2018 年 3 月 21 日生效，截止本报告期末不满一年。无上年度可比期间和

数据。

6.4.8.1 通过关联方交易单元进行的交易

6.4.8.1.1 股票交易

注:无。

6.4.8.1.2 债券交易

注:无。

6.4.8.1.3 债券回购交易

注:无。

6.4.8.1.4 权证交易

注:无。

6.4.8.1.5 应支付关联方的佣金

注:无。

6.4.8.2 关联方报酬

6.4.8.2.1 基金管理费

单位：人民币元

项目	本期 2018年3月21日（基金合同生效日）至 2018年6月30日
当期发生的基金应支付的管理费	588,332.02
其中：支付销售机构的客户维护费	114,935.94

注：1、支付基金管理人鹏华基金管理有限公司的管理人报酬年费率为 1.00%，逐日计提，按月支付。日管理费=前一日基金资产净值×1.00%÷当年天数。

2、根据《开放式证券投资基金销售费用管理规定》，基金管理人依据销售机构销售基金的保有量提取一定比例的客户维护费，用以向基金销售机构支付客户服务及销售活动中产生的相关费用，客户维护费从基金管理费中列支。

6.4.8.2.2 基金托管费

单位：人民币元

项目	本期
	2018 年 3 月 21 日（基金合同生效日）至 2018 年 6 月 30 日
当期发生的基金应支付的托管费	117,666.39

注：支付基金托管人招商银行股份有限公司的托管费年费率为 0.2%，逐日计提，按月支付。日托管费=前一日基金资产净值×0.2%÷当年天数。

6.4.8.2.3 销售服务费

单位：人民币元

获得销售服务费的各关联方名称	本期		
	2018 年 3 月 21 日（基金合同生效日）至 2018 年 6 月 30 日		
	当期发生的基金应支付的销售服务费		
	鹏华尊惠定期开放混合	鹏华尊惠定期开放混合	合计
	A	C	
国信证券	-	2,041.85	2,041.85
鹏华基金公司	-	9,731.30	9,731.30
招商银行	-	25,019.90	25,019.90
合计	-	36,793.05	36,793.05

注：1、支付基金销售机构的 C 类基金份额的销售服务费年费率为 0.50%，逐日计提，按月支付，A 类基金份额不支付销售服务费。日销售服务费=前一日 C 类基金资产净值×0.50%÷当年天数。

2、本基金合同生效日起至本报告期末未满一年，故无上年度可比期间数据。

6.4.8.3 与关联方进行银行间同业市场的债券(含回购)交易

注：无。

6.4.8.4 各关联方投资本基金的情况

6.4.8.4.1 报告期内基金管理人运用自有资金投资本基金的情况

注：无。

6.4.8.4.2 报告期末除基金管理人之外的其他关联方投资本基金的情况

注:本基金本报告期末除基金管理人之外的其他关联方没有投资及持有本基金份额。

6.4.8.5 由关联方保管的银行存款余额及当期产生的利息收入

单位:人民币元

关联方名称	本期 2018年3月21日(基金合同生效日)至2018年6月 30日	
	期末余额	当期利息收入
招商银行	8,291,727.44	69,978.34

6.4.8.6 本基金在承销期内参与关联方承销证券的情况

注:本基金本报告期末参与关联方承销的证券。

6.4.8.7 其他关联交易事项的说明

无。

6.4.9 期末(2018年06月30日)本基金持有的流通受限证券**6.4.9.1 因认购新发/增发证券而于期末持有的流通受限证券**

注:无。

6.4.9.2 期末持有的暂时停牌等流通受限股票

注:无。

6.4.9.3 期末债券正回购交易中作为抵押的债券**6.4.9.3.1 银行间市场债券正回购**

注:无。

6.4.9.3.2 交易所市场债券正回购

截至本报告期末 2018 年 6 月 30 日止,基金从事证券交易所债券正回购交易形成的卖出回购证券款余额 80,000,000.00 元,于 2018 年 7 月 6 日到期。该类交易要求本基金转入质押库的债券,按证券交易所规定的比例折算成标准券后,不低于债券回购交易的余额。

§ 7 投资组合报告

7.1 期末基金资产组合情况

金额单位：人民币元

序号	项目	金额	占基金总资产的比例 (%)
1	权益投资	64,810,320.71	22.35
	其中：股票	64,810,320.71	22.35
2	基金投资	-	-
3	固定收益投资	202,129,600.00	69.69
	其中：债券	202,129,600.00	69.69
	资产支持证券	-	-
4	贵金属投资	-	-
5	金融衍生品投资	-	-
6	买入返售金融资产	10,000,000.00	3.45
	其中：买断式回购的买入返售金融资产	-	-
7	银行存款和结算备付金合计	10,079,963.73	3.48
8	其他各项资产	3,014,591.62	1.04
9	合计	290,034,476.06	100.00

7.2 报告期末按行业分类的股票投资组合

7.2.1 报告期末按行业分类的境内股票投资组合

代码	行业类别	公允价值（元）	占基金资产净值比例（%）
A	农、林、牧、渔业	-	-
B	采矿业	4,732,185.00	2.26
C	制造业	43,391,091.67	20.71
D	电力、热力、燃气及水生产和供应业	2,135,322.00	1.02
E	建筑业	-	-
F	批发和零售业	3,150,087.00	1.50
G	交通运输、仓储和邮政业	-	-
H	住宿和餐饮业	-	-
I	信息传输、软件和信息技术服务业	-	-
J	金融业	6,712,015.04	3.20
K	房地产业	2,811,020.00	1.34
L	租赁和商务服务业	-	-
M	科学研究和技术服务业	-	-
N	水利、环境和公共设施管理业	-	-
O	居民服务、修理和其他服务业	-	-
P	教育	-	-

Q	卫生和社会工作	-	-
R	文化、体育和娱乐业	1,878,600.00	0.90
S	综合	-	-
	合计	64,810,320.71	30.93

7.2.2 报告期末按行业分类的港股通投资股票投资组合

注:无。

7.3 期末按公允价值占基金资产净值比例大小排序的前十名股票投资明细

金额单位:人民币元

序号	股票代码	股票名称	数量(股)	公允价值(元)	占基金资产净值比例(%)
1	000951	中国重汽	408,252	5,425,669.08	2.59
2	600308	华泰股份	1,066,500	5,311,170.00	2.54
3	000651	格力电器	88,800	4,186,920.00	2.00
4	601336	新华保险	90,933	3,899,207.04	1.86
5	002449	国星光电	316,800	3,370,752.00	1.61
6	600859	王府井	148,100	3,150,087.00	1.50
7	600028	中国石化	475,500	3,085,995.00	1.47
8	300138	晨光生物	406,280	2,864,274.00	1.37
9	600703	三安光电	131,200	2,521,664.00	1.20
10	000786	北新建材	135,600	2,512,668.00	1.20

注:投资者欲了解本报告期末基金投资的所有股票明细,应阅读登载于鹏华基金管理有限公司网站 <http://www.phfund.com.cn> 的半年度报告正文。

7.4 报告期内股票投资组合的重大变动

7.4.1 累计买入金额超出期初基金资产净值 2%或前 20 名的股票明细

金额单位:人民币元

序号	股票代码	股票名称	本期累计买入金额	占期末基金资产净值比例(%)
1	600308	华泰股份	5,922,587.00	2.83
2	000951	中国重汽	5,289,496.60	2.52
3	601336	新华保险	5,278,453.00	2.52
4	603886	元祖股份	4,228,190.00	2.02
5	000651	格力电器	4,223,726.00	2.02
6	600529	山东药玻	4,220,978.00	2.01
7	002088	鲁阳节能	4,214,671.49	2.01
8	300138	晨光生物	4,195,658.00	2.00
9	600703	三安光电	4,178,069.19	1.99

10	002672	东江环保	3,600,992.00	1.72
11	002449	国星光电	3,565,203.45	1.70
12	000786	北新建材	3,172,265.00	1.51
13	000333	美的集团	3,171,696.00	1.51
14	600028	中国石化	3,164,618.00	1.51
15	000066	中国长城	3,161,851.00	1.51
16	600859	王府井	3,153,881.19	1.51
17	002456	欧菲科技	2,530,806.43	1.21
18	002202	金风科技	2,311,838.00	1.10
19	002317	众生药业	2,217,072.00	1.06
20	000338	潍柴动力	2,122,304.00	1.01

注:买入金额按买入成交金额(成交单价乘以成交数量)填列,不考虑相关交易费用。

7.4.2 累计卖出金额超出期初基金资产净值 2%或前 20 名的股票明细

序号	股票代码	股票名称	本期累计卖出金额	占期末基金资产净值比例(%)
1	603886	元祖股份	3,438,041.00	1.64
2	600529	山东药玻	3,364,502.66	1.61
3	002672	东江环保	3,239,005.01	1.55
4	000066	中国长城	3,013,249.41	1.44
5	603369	今世缘	2,722,567.57	1.30
6	002202	金风科技	2,410,835.00	1.15
7	002088	鲁阳节能	2,298,660.00	1.10
8	002317	众生药业	2,198,902.00	1.05
9	600718	东软集团	2,052,872.00	0.98
10	000625	长安汽车	1,995,070.00	0.95
11	002456	欧菲科技	1,762,395.00	0.84
12	600703	三安光电	1,620,688.00	0.77
13	300188	美亚柏科	1,503,856.60	0.72
14	300138	晨光生物	1,251,370.58	0.60
15	002152	广电运通	1,202,215.25	0.57
16	000333	美的集团	1,058,813.98	0.51
17	601336	新华保险	1,057,945.82	0.50
18	601988	中国银行	1,009,500.00	0.48
19	002212	南洋股份	1,005,834.00	0.48
20	000639	西王食品	926,761.00	0.44

注:卖出金额按卖出成交金额(成交单价乘以成交数量)填列,不考虑相关交易费用。

7.4.3 买入股票的成本总额及卖出股票的收入总额

单位:人民币元

买入股票成本（成交）总额	108,549,601.93
卖出股票收入（成交）总额	40,715,269.88

注：买入股票成本、卖出股票收入均按买卖成交金额（成交单价乘以成交数量）填列，不考虑相关交易费用。

7.5 期末按债券品种分类的债券投资组合

金额单位：人民币元

序号	债券品种	公允价值	占基金资产净值比例（%）
1	国家债券	-	-
2	央行票据	-	-
3	金融债券	-	-
	其中：政策性金融债	-	-
4	企业债券	170,661,400.00	81.46
5	企业短期融资券	10,015,000.00	4.78
6	中期票据	9,870,000.00	4.71
7	可转债（可交换债）	11,583,200.00	5.53
8	同业存单	-	-
9	其他	-	-
10	合计	202,129,600.00	96.48

7.6 期末按公允价值占基金资产净值比例大小排序的前五名债券投资明细

金额单位：人民币元

序号	债券代码	债券名称	数量（张）	公允价值	占基金资产净值比例（%）
1	122481	15 铁建 01	200,000	19,958,000.00	9.53
2	136292	16 中星 01	200,000	19,700,000.00	9.40
3	136188	16 富力 03	200,000	19,664,000.00	9.39
4	136463	16 香城建	200,000	19,574,000.00	9.34
5	122496	15 世茂 02	190,000	18,388,200.00	8.78

7.7 期末按公允价值占基金资产净值比例大小排序的前十名资产支持证券投资明细

注：无。

7.8 报告期末按公允价值占基金资产净值比例大小排序的前五名贵金属投资明细

注：无。

7.9 期末按公允价值占基金资产净值比例大小排序的前五名权证投资明细

注：无。

7.10 报告期末本基金投资的股指期货交易情况说明

7.10.1 报告期末本基金投资的股指期货持仓和损益明细

注:本基金基金合同的投资范围尚未包含股指期货投资。

7.10.2 本基金投资股指期货的投资政策

本基金基金合同的投资范围尚未包含股指期货投资。

7.11 报告期末本基金投资的国债期货交易情况说明

7.11.1 本期国债期货投资政策

本基金基金合同的投资范围尚未包含国债期货投资。

7.11.2 报告期末本基金投资的国债期货持仓和损益明细

注:本基金基金合同的投资范围尚未包含国债期货投资。

7.11.3 本期国债期货投资评价

本基金基金合同的投资范围尚未包含国债期货投资。

7.12 投资组合报告附注

7.12.1

本基金投资的前十名证券中本期没有发行主体被监管部门立案调查的、或在报告编制日前一年内受到公开谴责、处罚的证券。

7.12.2

本基金投资的前十名证券没有超出基金合同规定的证券备选库

7.12.3 期末其他各项资产构成

单位:人民币元

序号	名称	金额
1	存出保证金	33,033.27
2	应收证券清算款	-
3	应收股利	-
4	应收利息	2,981,558.35
5	应收申购款	-
6	其他应收款	-
7	待摊费用	-
8	其他	-
9	合计	3,014,591.62

7.12.4 期末持有的处于转股期的可转换债券明细

金额单位:人民币元

序号	债券代码	债券名称	公允价值	占基金资产净值比例 (%)
1	113014	林洋转债	7,219,200.00	3.45

7.12.5 期末前十名股票中存在流通受限情况的说明

注:无。

7.12.6 投资组合报告附注的其他文字描述部分

由于四舍五入的原因,投资组合报告中数字分项之和与合计项之间可能存在尾差。

§ 8 基金份额持有人信息

8.1 期末基金份额持有人户数及持有人结构

份额单位:份

份额 级别	持有人户数 (户)	户均持有的基 金份额	持有人结构			
			机构投资者		个人投资者	
			持有份额	占总份额 比例 (%)	持有份额	占总份 额比例 (%)
鹏华 尊惠 定期 开放 混合 A	666	274,914.21	88,777,215.27	48.49	94,315,648.27	51.51
鹏华 尊惠 定期 开放 混合 C	158	185,101.96	7,000,437.50	23.94	22,245,672.48	76.06
合计	824	257,692.93	95,777,652.77	45.11	116,561,320.75	54.89

8.2 期末基金管理人的从业人员持有本基金的情况

项目	份额级别	持有份额总数(份)	占基金总份额比例(%)
基金管 理人所 有从业 人员持 有本基 金	鹏华尊惠定期开放混合 A	10,991.36	0.0060
	鹏华尊惠定期开放混合 C	1,003.56	0.0034
	合计	11,994.92	0.0094

注:截至本报告期末,本基金管理人从业人员投资、持有本基金符合相关法律法规、中国证监会规定及相关管理制度的规定。

8.3 期末基金管理人的从业人员持有本开放式基金份额总量区间情况

注:截止本报告期末,本公司高级管理人员、基金投资和研究部门负责人及本基金的基金经理未持有本基金份额。

§ 9 开放式基金份额变动

单位:份

项目	鹏华尊惠定期开放混合 A	鹏华尊惠定期开放混合 C
基金合同生效日 (2018年3月21日)基金份额总额	183,092,863.54	29,246,109.98
本报告期期初基金份额总额	-	-
本报告期基金总申购份额	-	-
减:本报告期基金总赎回份额	-	-
本报告期基金拆分变动份额 (份额减少以“-”填列)	-	-
本报告期期末基金份额总额	183,092,863.54	29,246,109.98

注:总申购份额含红利再投。

§ 10 重大事件揭示

10.1 基金份额持有人大会决议

本基金本报告期内无基金份额持有人大会决议。

10.2 基金管理人、基金托管人的专门基金托管部门的重大人事变动

基金管理人的重大人事变动:基金管理人本报告期内无重大人事变动。

基金托管人的重大人事变动:本报告期内基金托管人的专门基金托管部门无重大人事变动。

10.3 涉及基金管理人、基金财产、基金托管业务的诉讼

本报告期无涉及对公司运营管理及基金运作产生重大影响的,与本基金管理人、基金财产、基金托管业务相关的诉讼事项。

10.4 基金投资策略的改变

本报告期内，本基金投资策略未改变。

10.5 为基金进行审计的会计师事务所情况

本基金管理人聘请普华永道中天会计师事务所(特殊普通合伙)为本基金审计的会计师事务所。本报告期内未改聘为本基金审计的会计师事务所。

10.6 管理人、托管人及其高级管理人员受稽查或处罚等情况

本基金管理人、基金托管人涉及托管业务机构及其高级管理人员在报告期内未受到任何稽查或处罚。

10.7 基金租用证券公司交易单元的有关情况

10.7.1 基金租用证券公司交易单元进行股票投资及佣金支付情况

金额单位：人民币元

券商名称	交易单元数量	股票交易		应支付该券商的佣金		备注
		成交金额	占当期股票成交总额的比例	佣金	占当期佣金总量的比例	
招商证券	1	68,111,901.44	45.63%	62,070.90	45.63%	本报告期新增
中泰证券	2	53,359,721.51	35.75%	48,626.84	35.75%	本报告期新增
天风证券	1	16,390,621.01	10.98%	14,936.73	10.98%	本报告期新增
方正证券	1	11,402,627.85	7.64%	10,391.24	7.64%	本报告期新增
东方财富证券	1	-	-	-	-	本报告期新增
东方证券	1	-	-	-	-	本报告期新增
广发证券	1	-	-	-	-	本报告期新增
国金证券	1	-	-	-	-	本报告期新增

平安证券	1	-	-	-	-	本报告期新增
山西证券	1	-	-	-	-	本报告期新增
西南证券	2	-	-	-	-	本报告期新增
浙商证券	1	-	-	-	-	本报告期新增
东北证券	1	-	-	-	-	本报告期新增
川财证券	1	-	-	-	-	本报告期新增
中信建投	1	-	-	-	-	本报告期新增
爱建证券	1	-	-	-	-	本报告期新增
安信证券	2	-	-	-	-	本报告期新增

注:交易单元选择的标准和程序:

1) 基金管理人负责选择代理本基金证券买卖的证券经营机构, 使用其交易单元作为基金的专用交易单元, 选择的标准是:

- (1) 实力雄厚, 信誉良好, 注册资本不少于 3 亿元人民币;
- (2) 财务状况良好, 各项财务指标显示公司经营状况稳定;
- (3) 经营行为规范, 最近二年未发生因重大违规行为而受到中国证监会处罚;
- (4) 内部管理规范、严格, 具备健全的内控制度, 并能满足基金运作高度保密的要求;
- (5) 具备基金运作所需的高效、安全的通讯条件, 交易设施符合代理本基金进行证券交易的需
要, 并能为本基金提供全面的信息服务;
- (6) 研究实力较强, 有固定的研究机构和专门的研究人员, 能及时为本基金提供高质量的咨询服务。

2) 选择交易单元的程序:

我公司根据上述标准，选定符合条件的证券公司作为租用交易单元的对象。我公司投研部门定期对所选定证券公司的服务进行综合评比，评比内容包括：提供研究报告质量、数量、及时性及提供研究服务主动性和质量等情况，并依据评比结果确定交易单元交易的具体情况。我公司在比较了多家证券经营机构的财务状况、经营状况、研究水平后，向券商租用交易单元作为基金专用交易单元。

10.7.2 基金租用证券公司交易单元进行其他证券投资的情况

金额单位：人民币元

券商名称	债券交易		债券回购交易		权证交易	
	成交金额	占当期债券成交总额的比例	成交金额	占当期债券回购成交总额的比例	成交金额	占当期权证成交总额的比例
招商证券	168,297,130.00	91.94%	3,045,200,000.00	100.00%	-	-
中泰证券	14,756,595.38	8.06%	-	-	-	-
天风证券	-	-	-	-	-	-
方正证券	-	-	-	-	-	-
东方财富证券	-	-	-	-	-	-
东方证券	-	-	-	-	-	-
广发证券	-	-	-	-	-	-
国金证券	-	-	-	-	-	-
平安证券	-	-	-	-	-	-
山西证券	-	-	-	-	-	-
西南证券	-	-	-	-	-	-
浙商证券	-	-	-	-	-	-
东北证券	-	-	-	-	-	-
川财证券	-	-	-	-	-	-
中信建投	-	-	-	-	-	-
爱建证券	-	-	-	-	-	-
安信证券	-	-	-	-	-	-

§ 11 影响投资者决策的其他重要信息

11.1 报告期内单一投资者持有基金份额比例达到或超过 20%的情况

投资者类别	报告期内持有基金份额变化情况	报告期末持有基金情况

	序号	持有基金份额比例达到或者超过20%的时间区间	期初份额	申购份额	赎回份额	持有份额	份额占比(%)
机构	1	20180401~20180630	60,999,000.00	-	-	60,999,000.00	28.73
产品特有风险							
基金份额持有人持有的基金份额所占比例过于集中时，可能会因某单一基金份额持有人大额赎回而引起基金净值剧烈波动，甚至可能引发基金流动性风险，基金管理人可能无法及时变现基金资产以应对基金份额持有人的赎回申请，基金份额持有人可能无法及时赎回持有的全部基金份额。							

注：1、申购份额包含基金申购份额、基金转换入份额、场内买入份额、指数分级基金合并份额和红利再投；

2、赎回份额包含基金赎回份额、基金转换出份额、场内卖出份额和指数分级基金拆分份额。

11.2 影响投资者决策的其他重要信息

无。

鹏华基金管理有限公司

2018年08月27日