

国寿安保消费新蓝海灵活配置 混合型证券投资基金 2018 年半年度报告

2018 年 6 月 30 日

基金管理人：国寿安保基金管理有限公司

基金托管人：中国建设银行股份有限公司

送出日期：2018 年 8 月 24 日

§ 1 重要提示及目录

1.1 重要提示

基金管理人的董事会、董事保证本报告所载资料不存在虚假记载、误导性陈述或重大遗漏，并对其内容的真实性、准确性和完整性承担个别及连带的法律责任。本半年度报告已经三分之二以上独立董事签字同意，并由董事长签发。

基金托管人中国建设银行股份有限公司根据本基金合同规定，于 2018 年 8 月 23 日复核了本报告中的财务指标、净值表现、利润分配情况、财务会计报告、投资组合报告等内容，保证复核内容不存在虚假记载、误导性陈述或者重大遗漏。

基金管理人承诺以诚实信用、勤勉尽责的原则管理和运用基金资产，但不保证基金一定盈利。

基金的过往业绩并不代表其未来表现。投资有风险，投资者在作出投资决策前应仔细阅读本基金的招募说明书及其更新。

本报告中财务资料未经审计。

本报告期自 2018 年 2 月 11 日（基金合同生效日）起至 06 月 30 日止。

1.2 目录

§1 重要提示及目录	2
1.1 重要提示	2
1.2 目录	3
§2 基金简介	5
2.1 基金基本情况	5
2.2 基金产品说明	5
2.3 基金管理人和基金托管人	5
2.4 信息披露方式	6
2.5 其他相关资料	6
§3 主要财务指标和基金净值表现	7
3.1 主要会计数据和财务指标	7
3.2 基金净值表现	7
§4 管理人报告	9
4.1 基金管理人及基金经理情况	9
4.2 管理人对报告期内本基金运作遵规守信情况的说明	10
4.3 管理人对报告期内公平交易情况的专项说明	10
4.4 管理人对报告期内基金的投资策略和业绩表现的说明	10
4.5 管理人对宏观经济、证券市场及行业走势的简要展望	11
4.6 管理人对报告期内基金估值程序等事项的说明	11
4.7 管理人对报告期内基金利润分配情况的说明	12
4.8 报告期内管理人对本基金持有人数或基金资产净值预警情形的说明	12
§5 托管人报告	13
5.1 报告期内本基金托管人遵规守信情况声明	13
5.2 托管人对报告期内本基金投资运作遵规守信、净值计算、利润分配等情况的说明	13
5.3 托管人对本半年度报告中财务信息等内容真实、准确和完整发表意见	13
§6 半年度财务会计报告（未经审计）	14
6.1 资产负债表	14
6.2 利润表	15
6.3 所有者权益（基金净值）变动表	16
6.4 报表附注	17
§7 投资组合报告	38
7.1 期末基金资产组合情况	38
7.2 期末按行业分类的股票投资组合	38
7.3 期末按公允价值占基金资产净值比例大小排序的所有股票投资明细	39
7.4 报告期内股票投资组合的重大变动	40
7.5 期末按债券品种分类的债券投资组合	42
7.6 期末按公允价值占基金资产净值比例大小排序的前五名债券投资明细	43
7.7 期末按公允价值占基金资产净值比例大小排序的所有资产支持证券投资明细	43
7.8 报告期末按公允价值占基金资产净值比例大小排序的前五名贵金属投资明细	43
7.9 期末按公允价值占基金资产净值比例大小排序的前五名权证投资明细	43
7.10 报告期末本基金投资的股指期货交易情况说明	43
7.11 报告期末本基金投资的国债期货交易情况说明	43
7.12 投资组合报告附注	43

§8 基金份额持有人信息	45
8.1 期末基金份额持有人户数及持有人结构	45
8.2 期末基金管理人的从业人员持有本基金的情况	45
8.3 期末基金管理人的从业人员持有本开放式基金份额总量区间的情况	45
§9 开放式基金份额变动	46
§10 重大事件揭示	47
10.1 基金份额持有人大会决议	47
10.2 基金管理人、基金托管人的专门基金托管部门的重大人事变动	47
10.3 涉及基金管理人、基金财产、基金托管业务的诉讼	47
10.4 基金投资策略的改变	47
10.5 为基金进行审计的会计师事务所情况	47
10.6 管理人、托管人及其高级管理人员受稽查或处罚等情况	47
10.7 基金租用证券公司交易单元的有关情况	47
10.8 其他重大事件	49
§11 影响投资者决策的其他重要信息	50
11.1 报告期内单一投资者持有基金份额比例达到或超过 20%的情况	50
11.2 影响投资者决策的其他重要信息	50
§12 备查文件目录	51
12.1 备查文件目录	51
12.2 存放地点	51
12.3 查阅方式	51

§ 2 基金简介

2.1 基金基本情况

基金名称	国寿安保消费新蓝海灵活配置混合型证券投资基金
基金简称	国寿安保消费新蓝海混合
基金主代码	005175
基金运作方式	契约型开放式
基金合同生效日	2018 年 2 月 11 日
基金管理人	国寿安保基金管理有限公司
基金托管人	中国建设银行股份有限公司
报告期末基金份额总额	264,607,950.90 份
基金合同存续期	不定期

2.2 基金产品说明

投资目标	本基金通过重点投资于消费服务相关的优质公司，把握居民收入增长以及人口结构变迁背景下中国消费升级以及新技术、新模式创造的新生消费需求所蕴含的投资机会，在严格控制风险并保持基金资产良好的流动性的前提下，力争实现基金资产的长期稳定增值。
投资策略	本基金通过定量与定性相结合的方法分析宏观经济和证券市场发展趋势，评估市场的系统性风险和各类资产的预期收益与风险，据此合理制定和调整股票、债券等各类资产的比例，在保持总体风险水平相对稳定的基础上，力争投资组合的稳定增值。在大类资产配置上，在具备足够多本基金所定义的投资标的时，优先考虑股票类资产的配置，剩余资产将配置于债券和现金等大类资产上。除主要的股票及债券投资外，本基金还可通过投资衍生工具等，进一步为基金组合规避风险、增强收益。
业绩比较基准	沪深 300 指数收益率*60%+中证全债指数收益率*40%
风险收益特征	本基金为混合型基金，其预期收益和预期风险高于货币市场基金、债券型基金，低于股票型基金，属于证券投资基金中的中高收益/风险品种。

2.3 基金管理人和基金托管人

项目	基金管理人	基金托管人
名称	国寿安保基金管理有限公司	中国建设银行股份有限公司
信息披露负责人	姓名	张彬
	联系电话	010-50850744
	电子邮箱	public@gsfunds.com.cn
客户服务电话	4009-258-258	010-67595096
传真	010-50850776	010-66275853
注册地址	上海市虹口区丰镇路 806 号 3 幢 306 号	北京市西城区金融大街 25 号
办公地址	北京市西城区金融大街 28 号院盈泰商务中心 2 号楼 11 层	北京市西城区闹市口大街 1 号院 1 号楼

邮政编码	100033	100033
法定代表人	王军辉	田国立

2.4 信息披露方式

本基金选定的信息披露报纸名称	中国证券报
登载基金半年度报告正文的管理人互联网网址	http://www.gsfunds.com.cn
基金半年度报告备置地点	基金管理人、基金托管人处

2.5 其他相关资料

项目	名称	办公地址
注册登记机构	国寿安保基金管理有限公司	北京市西城区金融大街 28 号院盈泰商务中心 2 号楼 11 层

§ 3 主要财务指标和基金净值表现

3.1 主要会计数据和财务指标

金额单位：人民币元

3.1.1 期间数据和指标	报告期(2018年2月11日 - 2018年6月30日)
本期已实现收益	1,220,595.88
本期利润	-7,957,420.56
加权平均基金份额本期利润	-0.0218
本期加权平均净值利润率	-2.18%
本期基金份额净值增长率	-4.05%
3.1.2 期末数据和指标	报告期末(2018年6月30日)
期末可供分配利润	-10,718,532.26
期末可供分配基金份额利润	-0.0405
期末基金资产净值	253,889,418.64
期末基金份额净值	0.9595
3.1.3 累计期末指标	报告期末(2018年6月30日)
基金份额累计净值增长率	-4.05%

注：本期已实现收益指基金本期利息收入、投资收益、其他收入（不含公允价值变动收益）扣除相关费用后的余额，本期利润为本期已实现收益加上本期公允价值变动收益。

上述基金业绩指标不包括持有人交易基金的各项费用，计入费用后投资人的实际收益水平要低于所列数字。

3.2 基金净值表现

3.2.1 基金份额净值增长率及其与同期业绩比较基准收益率的比较

阶段	份额净值增长率①	份额净值增长率标准差②	业绩比较基准收益率③	业绩比较基准收益率标准差④	①—③	②—④
过去一个月	-7.54%	1.63%	-4.37%	0.77%	-3.17%	0.86%
过去三个月	-3.02%	1.16%	-5.19%	0.68%	2.17%	0.48%
自基金合同生效起至今	-4.05%	0.97%	-3.69%	0.67%	-0.36%	0.30%

3.2.2 自基金合同生效以来基金份额累计净值增长率变动及其与同期业绩比较基准收益率变动的比较

国寿安保消费新蓝海混合基金份额累计净值增长率与同期业绩比较基准收益率的历史走势对比图

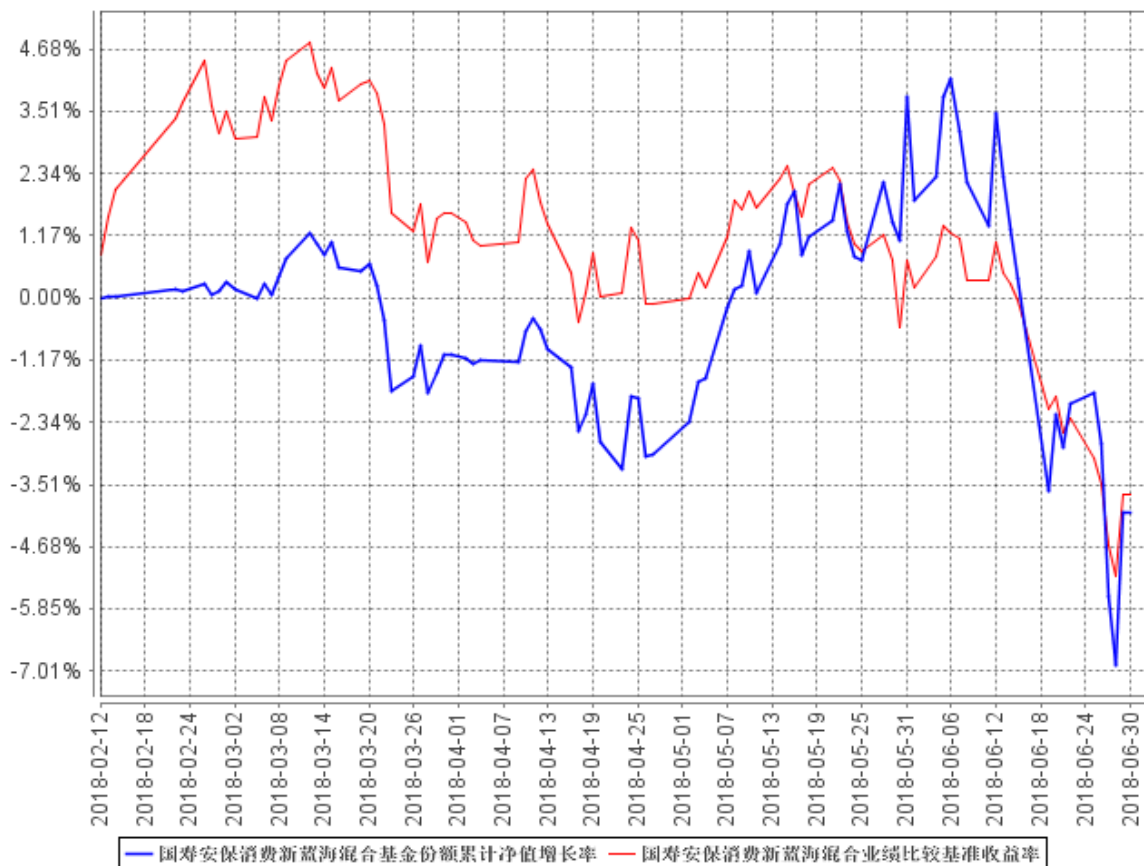

注：本基金的基金合同于 2018 年 2 月 11 日生效，按照本基金的基金合同规定，自基金合同生效之日起 6 个月内使基金的投资组合比例符合基金合同关于投资范围和投资限制的有关约定。截至本报告期末，本基金建仓期尚未结束。图示日期 2018 年 2 月 11 日至 2018 年 6 月 30 日。

§ 4 管理人报告

4.1 基金管理人及基金经理情况

4.1.1 基金管理人及其管理基金的经验

国寿安保基金管理有限公司经中国证监会证监许可[2013]1308 号文核准,于 2013 年 10 月 29 日设立,公司注册资本 12.88 亿元人民币,公司股东为中国人寿资产管理有限公司,其持有股份 85.03%,AMP CAPITAL INVESTORS LIMITED (澳大利亚安资本投资有限公司),其持有股份 14.97%。

截至 2018 年 6 月 30 日,公司共管理 44 只开放式基金及部分特定资产管理计划,公司管理资产总规模为 1,880.78 亿元,其中公募基金管理规模为 1,447.06 亿元。

4.1.2 基金经理(或基金经理小组)及基金经理助理简介

姓名	职务	任本基金的基金经理(助理)期限		证券从业年限	说明
		任职日期	离任日期		
张琦	股票投资总监、股票投资部总监及基金经理	2018 年 2 月 11 日	-	13 年	2005 年 1 月至 2015 年 5 月,任职中银基金管理有限公司研究员、基金经理助理、基金经理等职,2015 年 6 月加入国寿安保基金管理有限公司,现任国寿安保基金管理有限公司股票投资总监、股票投资部总监,国寿安保智慧生活股票型证券投资基金、国寿安保成长优选股票型证券投资基金、国寿安保目标策略灵活配置混合型发起式证券投资基金、国寿安保健康科学混合型证券投资基金、国寿安保消费新蓝海灵活配置混合型证券投资基金及国寿安保华兴灵活配置混合型证券投资基金基金经理。
李丹	基金经理	2018 年 2 月 11 日	-	11 年	李丹女士,硕士。曾任中国银河证券研究部研究员、资产管理部投资经理;现任国寿安保核心产业灵活配置混合型证券投资基金、国寿安保稳嘉混合型

					证券投资基金、国寿安保稳寿混合型证券投资基金、国寿安保稳吉混合型证券投资基金及国寿安保消费新蓝海灵活配置混合型证券投资基金基金经理。
--	--	--	--	--	--

注：任职日期为基金合同生效日。证券从业的含义遵从行业协会《证券从业人员资格管理办法》的相关规定。

4.2 管理人对报告期内本基金运作合规守信情况的说明

本报告期内，本基金管理人严格遵守《证券投资基金法》等有关法律法规及基金合同、基金招募说明书等有关基金法律文件的规定，以取信于市场、取信于基金份额持有人为宗旨，本着诚实信用、勤勉尽责的原则管理和运用基金资产，在控制风险的前提下，为基金份额持有人谋求最大利益。在本报告期内，基金运作合法合规，不存在违反基金合同和损害基金份额持有人利益的行为。

4.3 管理人对报告期内公平交易情况的专项说明

4.3.1 公平交易制度的执行情况

报告期内，本基金管理人通过系统和人工等方式在各环节严格控制交易公平执行，严格执行了《证券投资基金管理公司公平交易制度指导意见》和公司制定的公平交易相关制度。本报告期，不存在损害投资者利益的不公平交易行为。

4.3.2 异常交易行为的专项说明

报告期内，本基金未发生违法违规且对基金财产造成损失的异常交易行为；且不存在所有投资组合参与的交易所公开竞价同日反向交易成交较少的单边交易量超过该证券当日成交量的 5% 的情形。

4.4 管理人对报告期内基金的投资策略和业绩表现的说明

4.4.1 报告期内基金投资策略和运作分析

1. 宏观经济分析

2018 年上半年全球经济整体延续复苏，美国复苏力度强于欧洲等主要经济体。美联储声明中表示，美国经济活动以强劲的速度增长，劳动力市场继续走强。美国 2 季度 GDP 增速创近年新高，通胀回升，美元指数走强。同时，美联储点阵图上调了年内加息预期。全球贸易格局面临新的挑战，以美国为首的贸易保护主义抬头，成为了贸易全球化的阻力。

国内方面，去杠杆进一步深化，社会融资增速下行，投资增速面临一定压力。叠加外部环境面临的不确定性，国内经济增速有所趋缓。

2. 市场回顾

上半年宏观经济面临的不确定性因素持续增加，市场环境异常复杂，贸易摩擦不断反复，美联储仍处加息通道，国内去杠杆仍在推进过程中，信用收缩市场化违约逐步增多。在此背景下，市场避险情绪持续提升，消费类板块成为市场资金的重要流向。股票市场整体呈现大幅调整的态势，主要市场指数均呈现下跌走势，自本基金成立以来，上证综指、沪深 300、创业板综指、内地消费指数分别涨跌-9.02%、-8.58%、1.52%、-2.08%。各行业大部分收跌，消费类行业整体表现有一定的相对收益，休闲服务、医药、食品饮料小幅收涨，而传媒、纺服、轻工等行业在消费类板块中跌幅较大。

3. 运行分析

上半年国寿安保消费新蓝海基金处于逐步建仓过程，二季度末建仓基本完成。配置行业包括食品饮料、家电、轻工、医药、纺服等行业，均衡覆盖了主要消费领域。

4.4.2 报告期内基金的业绩表现

截至本报告期末本基金份额净值为 0.9595 元；本报告期基金份额净值增长率为 -4.05%，业绩比较基准收益率为 -3.69%。

4.5 管理人对宏观经济、证券市场及行业走势的简要展望

展望下半年，房地产投资增速的下行对经济或带来一定拖累，贸易摩擦反复也带来不确定性因素，经济增长存在一定客观压力，进一步深化改革、坚定技术创新是未来经济增长的根本动能。过去 2 年消费类板块表现优异，其中很大一部分原因来自业绩的确定性增长，但也经历了市场风格变化带来的贝塔行情。在今后组合的配置和标的选择上，本基金将更加关注公司本身的现金流创造能力、资产负债表情况，选择具有核心优势和中长期成长性的公司进行配置。

4.6 管理人对报告期内基金估值程序等事项的说明

报告期内，本基金管理人严格遵守《企业会计准则》、《证券投资基金会计核算业务指引》以及中国证监会和中国证券投资基金业协会相关规定和基金合同的约定，日常估值由基金管理人与基金托管人一同进行。

本基金管理人设有基金估值委员会，估值委员会负责人由主管运营工作的公司领导担任，委员由运营管理部负责人、合规管理部负责人、监察稽核部负责人、研究部负责人组成，估值委员会成员均具有专业胜任能力和相关工作经验。估值委员会采取

定期或临时会议的方式召开会议评估基金的估值政策和程序，在发生了影响估值政策和程序的有效性及适用性的情况时，运营管理部及时提请估值委员会召开会议修订估值方法并履行信息披露义务，以保证其持续适用。相关基金经理和研究员可列席会议，向估值委员会提出估值意见或建议，但不参与具体的估值流程。

上述参与估值流程的各方不存在任何重大利益冲突。

本基金管理人已与中债金融估值中心有限公司和中证指数有限公司签署服务协议，由其按约定分别提供在银行间同业市场和在交易所市场交易的固定收益品种的估值数据，以及流通受限股票的估值数据。

4.7 管理人对报告期内基金利润分配情况的说明

本基金报告期内未进行利润分配。

4.8 报告期内管理人对本基金持有人数或基金资产净值预警情形的说明

无。

§ 5 托管人报告

5.1 报告期内本基金托管人遵规守信情况声明

本报告期，中国建设银行股份有限公司在本基金的托管过程中，严格遵守了《证券投资基金法》、基金合同、托管协议和其他有关规定，不存在损害基金份额持有人利益的行为，完全尽职尽责地履行了基金托管人应尽的义务。

5.2 托管人对报告期内本基金投资运作遵规守信、净值计算、利润分配等情况的说明

本报告期，本托管人按照国家有关规定、基金合同、托管协议和其他有关规定，对本基金的基金资产净值计算、基金费用开支等方面进行了认真的复核，对本基金的投资运作方面进行了监督，未发现基金管理人有关损害基金份额持有人利益的行为。

本报告期内，本基金未实施利润分配。

5.3 托管人对本半年度报告中财务信息等内容的真实、准确和完整发表意见

本托管人复核审查了本报告中的财务指标、净值表现、利润分配情况、财务会计报告、投资组合报告等内容，保证复核内容不存在虚假记载、误导性陈述或者重大遗漏。

§ 6 半年度财务会计报告（未经审计）

6.1 资产负债表

会计主体：国寿安保消费新蓝海灵活配置混合型证券投资基金

报告截止日：2018 年 6 月 30 日

单位：人民币元

资产	附注号	本期末 2018 年 6 月 30 日
资产：		
银行存款	6.4.7.1	26,171,408.99
结算备付金		6,300,829.50
存出保证金		92,906.92
交易性金融资产	6.4.7.2	224,174,134.41
其中：股票投资		214,144,134.41
基金投资		-
债券投资		10,030,000.00
资产支持证券投资		-
贵金属投资		-
衍生金融资产	6.4.7.3	-
买入返售金融资产	6.4.7.4	-
应收证券清算款		-
应收利息	6.4.7.5	180,541.93
应收股利		-
应收申购款		8,182.52
递延所得税资产		-
其他资产	6.4.7.6	-
资产总计		256,928,004.27
负债和所有者权益	附注号	本期末 2018 年 6 月 30 日
负 债：		
短期借款		-
交易性金融负债		-
衍生金融负债	6.4.7.3	-
卖出回购金融资产款		-
应付证券清算款		1,592,779.46
应付赎回款		583,524.24
应付管理人报酬		348,238.17
应付托管费		58,039.70
应付销售服务费		-
应付交易费用	6.4.7.7	392,912.74
应交税费		-

应付利息		-
应付利润		-
递延所得税负债		-
其他负债	6.4.7.8	63,091.32
负债合计		3,038,585.63
所有者权益：		
实收基金	6.4.7.9	264,607,950.90
未分配利润	6.4.7.10	-10,718,532.26
所有者权益合计		253,889,418.64
负债和所有者权益总计		256,928,004.27

注：报告截止日 2018 年 6 月 30 日，基金份额净值 0.9595 元，基金份额总额 264,607,950.9 份。

6.2 利润表

会计主体：国寿安保消费新蓝海灵活配置混合型证券投资基金

本报告期：2018 年 2 月 11 日(基金合同生效日)至 2018 年 6 月 30 日

单位：人民币元

项目	附注号	本期 2018 年 2 月 11 日(基金合同生效日)至 2018 年 6 月 30 日
一、收入		-4,566,032.42
1.利息收入		2,398,012.23
其中：存款利息收入	6.4.7.11	700,443.36
债券利息收入		89,605.48
资产支持证券利息收入		-
买入返售金融资产收入		1,607,963.39
其他利息收入		-
2.投资收益（损失以“-”填列）		1,826,363.22
其中：股票投资收益	6.4.7.12	-1,353,598.65
基金投资收益		-
债券投资收益	6.4.7.13	-
资产支持证券投资收益	6.4.7.13.5	-
贵金属投资收益	6.4.7.14	-
衍生工具收益	6.4.7.15	-
股利收益	6.4.7.16	3,179,961.87
3.公允价值变动收益（损失以“-”号填列）	6.4.7.17	-9,178,016.44
4.汇兑收益（损失以“-”号填列）		-
5.其他收入（损失以“-”号填列）	6.4.7.18	387,608.57
减：二、费用		3,391,388.14
1. 管理人报酬	6.4.10.2.1	2,091,792.25

2. 托管费	6.4.10.2.2	348,632.07
3. 销售服务费	6.4.10.2.3	-
4. 交易费用	6.4.7.19	878,628.50
5. 利息支出		-
其中：卖出回购金融资产支出		-
6. 税金及附加		-
7. 其他费用	6.4.7.20	72,335.32
三、利润总额（亏损总额以“-”号填列）		-7,957,420.56
减：所得税费用		-
四、净利润（净亏损以“-”号填列）		-7,957,420.56

6.3 所有者权益（基金净值）变动表

会计主体：国寿安保消费新蓝海灵活配置混合型证券投资基金

本报告期：2018年2月11日(基金合同生效日)至2018年6月30日

单位：人民币元

项目	本期 2018年2月11日(基金合同生效日)至2018年6月30日		
	实收基金	未分配利润	所有者权益合计
一、期初所有者权益(基金净值)	401,695,146.07	-	401,695,146.07
二、本期经营活动产生的基金净值变动数(本期利润)	-	-7,957,420.56	-7,957,420.56
三、本期基金份额交易产生的基金净值变动数(净值减少以“-”号填列)	-137,087,195.17	-2,761,111.70	-139,848,306.87
其中：1.基金申购款	515,858.98	4,179.43	520,038.41
2.基金赎回款	-137,603,054.15	-2,765,291.13	-140,368,345.28
四、本期向基金份额持有人分配利润产生的基金净值变动(净值减少以“-”号填列)	-	-	-
五、期末所有者权益(基金净值)	264,607,950.90	-10,718,532.26	253,889,418.64

报表附注为财务报表的组成部分。

本报告 6.1 至 6.4 财务报表由下列负责人签署：

左季庆

王文英

韩占锋

基金管理人负责人

主管会计工作负责人

会计机构负责人

6.4 报表附注

6.4.1 基金基本情况

国寿安保消费新蓝海灵活配置混合型证券投资基金（以下简称“本基金”）系经中国证券监督管理委员会（简称“中国证监会”）证监许可〔2017〕1570号文《关于准予国寿安保消费新蓝海灵活配置混合型证券投资基金注册的批复》的核准，由国寿安保基金管理有限公司（简称“国寿安保”）于自2018年1月11日至2018年2月7日向社会公开发行募集，募集期结束经安永华明会计师事务所（特殊普通合伙）验证出具安永华明(2018)验字第61090605_A03号验资报告后，向中国证监会报送基金备案材料。基金合同于2018年2月11日正式生效，首次设立募集规模为401,695,146.07份基金份额。本基金为契约型开放式，存续期限不定。本基金的基金管理人和注册登记机构为国寿安保，基金托管人为中国建设银行股份有限公司（简称“建设银行”）。

本基金的投资范围主要为具有良好流动性的金融工具，包括国内依法发行上市的股票（包括中小板、创业板和其他经中国证监会核准上市的股票）、国债、中央银行票据、金融债券、次级债券、企业债券、公司债券、中期票据、短期融资券、超短期融资券、政府支持机构债券、政府支持债券、地方政府债券、中小企业私募债、证券公司短期公司债、资产支持证券、可转换债券、可交换债券、债券回购、银行存款、同业存单、权证、股指期货、国债期货以及法律法规或中国证监会允许基金投资的其他金融工具（但须符合中国证监会相关规定）。

本基金可以参与融资交易。

基金的投资组合比例为：股票资产占基金资产的比例为0%-95%，投资于本基金所界定的消费新蓝海主题相关证券不低于非现金基金资产的80%；每个交易日日终在扣除股指期货合约和国债期货合约需缴纳的交易保证金后，本基金持有不低于基金资产净值的5%的现金或者到期日在一年以内的政府债券。如果法律法规对上述投资比例要求有变更的，本基金将及时对其做出相应调整，并以调整变更后的投资比例为准。

6.4.2 会计报表的编制基础

本财务报表系按照中国财政部颁布的《企业会计准则—基本准则》以及其后颁布及修订的具体会计准则、应用指南、解释以及其他相关规定（以下合称“企业会计准则”）编制，同时，对于在具体会计核算和信息披露方面，也参考了中国证券投资基

金业协会修订的《证券投资基金会计核算业务指引》、中国证监会制定的《关于进一步规范证券投资基金估值业务的指导意见》、《关于证券投资基金执行〈企业会计准则〉估值业务及份额净值计价有关事项的通知》、《证券投资基金信息披露管理办法》、《证券投资基金信息披露内容与格式准则》第 3 号《半年度报告的内容与格式》、《证券投资基金信息披露编报规则》第 3 号《会计报表附注的编制及披露》、《证券投资基金信息披露 XBRL 模板第 3 号〈年度报告和半年度报告〉》及其他中国证监会及中国证券投资基金业协会颁布的相关规定。

本财务报表以本基金持续经营为基础列报。

6.4.3 遵循企业会计准则及其他有关规定的声明

本财务报表符合企业会计准则的要求，真实、完整地反映了本基金于 2018 年 06 月 30 日的财务状况以及 2018 年 2 月 11 日（基金合同生效日）至 2018 年 06 月 30 日止的经营成果和净值变动情况。

6.4.4 重要会计政策和会计估计

6.4.4.1 会计年度

本基金会计年度采用公历年度，即每年 1 月 1 日起至 12 月 31 日止。本期财务报表的实际编制期间系 2018 年 2 月 11 日（基金合同生效日）至 2018 年 12 月 31 日止。

6.4.4.2 记账本位币

本基金记账本位币和编制本财务报表所采用的货币均为人民币。除有特别说明外，均以人民币元为单位表示。

6.4.4.3 金融资产和金融负债的分类

金融工具是指形成本基金的金融资产（或负债），并形成其他单位的金融负债（或资产）或权益工具的合同。

(1) 金融资产分类

本基金的金融资产于初始确认时分为以下两类：以公允价值计量且其变动计入当期损益的金融资产、贷款和应收款项；

本基金持有的以公允价值计量且其变动计入当期损益的金融资产主要包括股票投资、债券投资和衍生工具等；

(2) 金融负债分类

本基金的金融负债于初始确认时归类为以公允价值计量且其变动计入当期损益

的金融负债和其他金融负债。本基金目前持有的金融负债划分为其他金融负债。

6.4.4.4 金融资产和金融负债的初始确认、后续计量和终止确认

本基金于成为金融工具合同的一方时确认一项金融资产或金融负债。

划分为以公允价值计量且其变动计入当期损益的金融资产的股票、债券等，以及不作为有效套期工具的衍生工具，按照取得时的公允价值作为初始确认金额，相关的交易费用在发生时计入当期损益；

在持有以公允价值计量且其变动计入当期损益的金融资产期间取得的利息或现金股利，应当确认为当期收益。每日，本基金将以公允价值计量且其变动计入当期损益的金融资产或金融负债的公允价值变动计入当期损益；

处置该金融资产或金融负债时，其公允价值与初始入账金额之间的差额应确认为投资收益，同时调整公允价值变动收益；

当收取该金融资产现金流量的合同权利终止，或该收取金融资产现金流量的权利已转移，且符合金融资产转移的终止确认条件的，金融资产将终止确认；

当金融负债的现时义务全部或部分已经解除的，该金融负债或其一部分将终止确认；

本基金已将金融资产所有权上几乎所有的风险和报酬转移给转入方的，终止确认该金融资产；保留了金融资产所有权上几乎所有的风险和报酬的，不终止确认该金融资产；本基金既没有转移也没有保留金融资产所有权上几乎所有的风险和报酬的，分别下列情况处理：放弃了对该金融资产控制的，终止确认该金融资产并确认产生的资产和负债；未放弃对该金融资产控制的，按照其继续涉入所转移金融资产的程度确认有关金融资产，并相应确认有关负债；

本基金主要金融工具的成本计价方法具体如下：

(1) 股票投资

买入股票于成交日确认为股票投资，股票投资成本，按成交日应支付的全部价款扣除交易费用入账；

卖出股票于成交日确认股票投资收益，卖出股票的成本按移动加权平均法于成交日结转；

(2) 债券投资

买入债券于成交日确认为债券投资。债券投资成本，按成交日应支付的全部价款

扣除交易费用入账，其中所包含的债券应收利息单独核算，不构成债券投资成本；

买入零息债券视同到期一次性还本付息的附息债券，根据其发行价、到期价和发行期限按直线法推算内含票面利率后，按上述会计处理方法核算；

卖出债券于成交日确认债券投资收益，卖出债券的成本按移动加权平均法结转；

(3) 权证投资

买入权证于成交日确认为权证投资。权证投资成本按成交日应支付的全部价款扣除交易费用后入账；

卖出权证于成交日确认衍生工具投资收益，卖出权证的成本按移动加权平均法于成交日结转；

(4) 分离交易可转债

申购新发行的分离交易可转债于获得日，按可分离权证公允价值占分离交易可转债全部公允价值的比例将购买分离交易可转债实际支付全部价款的一部分确认为权证投资成本，按实际支付的全部价款扣减可分离权证确定的成本确认债券成本；

上市后，上市流通的债券和权证分别按上述(2)、(3)中相关原则进行计算；

(5) 回购协议

本基金持有的回购协议（封闭式回购），以成本列示，按实际利率（当实际利率与合同利率差异较小时，也可以用合同利率）在实际持有期间内逐日计提利息。

6.4.4.5 金融资产和金融负债的估值原则

公允价值，是指市场参与者在计量日发生的有序交易中，出售一项资产所能收到或者转移一项负债所需支付的价格。本基金以公允价值计量相关资产或负债，假定出售资产或者转移负债的有序交易在相关资产或负债的主要市场进行；不存在主要市场的，本基金假定该交易在相关资产或负债的最有利市场进行。主要市场（或最有利市场）是本基金在计量日能够进入的交易市场。本基金采用市场参与者在对该资产或负债定价时为实现其经济利益最大化所使用的假设。

在财务报表中以公允价值计量或披露的资产和负债，根据对公允价值计量整体而言具有重要意义的最低层次输入值，确定所属的公允价值层次：第一层次输入值，在计量日能够取得的相同资产或负债在活跃市场上未经调整的报价；第二层次输入值，除第一层次输入值外相关资产或负债直接或间接可观察的输入值；第三层次输入值，相关资产或负债的不可观察输入值。

每个资产负债表日，本基金对在财务报表中确认的持续以公允价值计量的资产和负债进行重新评估，以确定是否在公允价值计量层次之间发生转换。

本基金持有的股票投资、债券投资和权证投资等投资按如下原则确定公允价值并进行估值：

(1) 存在活跃市场的金融工具，按照估值日能够取得的相同资产或负债在活跃市场上未经调整的报价作为公允价值；估值日无报价且最近交易日后未发生影响公允价值计量的重大事件的，应采用最近交易日的报价确定公允价值。有充足证据表明估值日或最近交易日的报价不能真实反映公允价值的，应对报价进行调整，确定公允价值。

与上述投资品种相同，但具有不同特征的，应以相同资产或负债的公允价值为基础，并在估值技术中考虑不同特征因素的影响。特征是指对资产出售或使用的限制等，如果该限制是针对资产持有者的，那么在估值技术中不应将该限制作为特征考虑。此外，基金管理人不应考虑因大量持有相关资产或负债所产生的溢价或折价；

(2) 不存在活跃市场的金融工具，应采用在当前情况下适用并且有足够可利用数据和其他信息支持的估值技术确定公允价值。采用估值技术确定公允价值时，应优先使用可观察输入值，只有在无法取得相关资产或负债可观察输入值或取得不切实可行的情况下，才使用不可观察输入值；

(3) 如有确凿证据表明按上述方法进行估值不能客观反映其公允价值的，基金管理人可根据具体情况与基金托管人商定后，按最能反映公允价值的方法估值；

(4) 如有新增事项，按国家最新规定估值。

6.4.4.6 金融资产和金融负债的抵销

当本基金具有抵销已确认金融资产和金融负债的法定权利，且该种法定权利现在是可执行的，同时本基金计划以净额结算或同时变现该金融资产和清偿该金融负债时，金融资产和金融负债以相互抵销后的金额在资产负债表内列示。除此以外，金融资产和金融负债在资产负债表内分别列示，不予相互抵销。

6.4.4.7 实收基金

实收基金为对外发行的基金份额总额所对应的金额。由于申购和赎回引起的实收基金份额变动分别于基金申购确认日及基金赎回确认日确认。上述申购和赎回分别包括基金转换所引起的转入基金的实收基金增加和转出基金的实收基金减少。

6.4.4.8 损益平准金

损益平准金包括已实现损益平准金和未实现损益平准金。已实现损益平准金指在申购或赎回基金份额时，申购或赎回款项中包含的按累计未分配的已实现收益/（损失）占基金净值比例计算的金额。未实现损益平准金指在申购或赎回基金份额时，申购或赎回款项中包含的按累计未实现利得/（损失）占基金净值比例计算的金额。损益平准金于基金申购确认日或基金赎回确认日确认。

未实现损益平准金与已实现损益平准金均在“损益平准金”科目中核算，并于期末全额转入“未分配利润/（累计亏损）”。

6.4.4.9 收入/(损失)的确认和计量

(1) 存款利息收入按存款的本金与适用的利率逐日计提的金额入账。若提前支取定期存款，按协议规定的利率及持有期重新计算存款利息收入，并根据提前支取所实际收到的利息收入与账面已确认的利息收入的差额确认利息损失，列入利息收入减项，存款利息收入以净额列示；

(2) 债券利息收入按债券票面价值与票面利率或内含票面利率计算的金额扣除应由债券发行企业代扣代缴的个人所得税后的净额确认，在债券实际持有期内逐日计提；

(3) 资产支持证券利息收入按证券票面价值与票面利率计算的金额，扣除应由资产支持证券发行企业代扣代缴的个人所得税后的净额确认，在证券实际持有期内逐日计提；

(4) 买入返售金融资产收入，按买入返售金融资产的成本及实际利率（当实际利率与合同利率差异较小时，也可以用合同利率），在回购期内逐日计提；

(5) 股票投资收益/（损失）于卖出股票成交日确认，并按卖出股票成交金额与其成本的差额入账；

(6) 债券投资收益/（损失）于成交日确认，并按成交总额与其成本、应收利息的差额入账；

(7) 衍生工具收益/（损失）于卖出权证成交日确认，并按卖出权证成交金额与其成本的差额入账；

(8) 股利收益于除息日确认，并按上市公司宣告的分红派息比例计算的金额扣除应由上市公司代扣代缴的个人所得税后的净额入账；

(9) 公允价值变动收益/（损失）系本基金持有的以公允价值计量且其变动计入

当期损益的金融资产、以公允价值计量且其变动计入当期损益的金融负债等公允价值变动形成的应计入当期损益的利得或损失；

(10) 其他收入在主要风险和报酬已经转移给对方，经济利益很可能流入且金额可以可靠计量的时候确认。

6.4.4.10 费用的确认和计量

本基金的管理人报酬和托管费等费用在费用涵盖期间按基金合同或相关公告约定的费率和计算方法逐日确认。

其他金融负债在持有期间确认的利息支出按实际利率法计算，实际利率法与直线法差异较小的则按直线法计算。

6.4.4.11 基金的收益分配政策

(1) 在符合有关基金分红条件的前提下，本基金每年收益分配次数最多为 4 次，每份基金份额每次收益分配比例不得低于收益分配基准日每份基金份额可供分配利润的 20%，若《基金合同》生效不满 3 个月可不进行收益分配；

(2) 本基金收益分配方式分两种：现金分红与红利再投资，投资者可选择现金红利或将现金红利自动转为基金份额进行再投资；若投资者不选择，本基金默认的收益分配方式是现金分红；

(3) 基金收益分配后基金份额净值不能低于面值，即基金收益分配基准日的基金份额净值减去每单位基金份额收益分配金额后不能低于面值；

(4) 本基金每一基金份额享有同等分配权；

(5) 法律法规或监管机关另有规定的，从其规定。

6.4.5 会计政策和会计估计变更以及差错更正的说明

6.4.5.1 会计政策变更的说明

无。

6.4.5.2 会计估计变更的说明

无。

6.4.5.3 差错更正的说明

无。

6.4.6 税项

6.4.6.1 印花税

经国务院批准，财政部、国家税务总局研究决定，自 2008 年 4 月 24 日起，调整证券（股票）交易印花税税率，由原先的 3‰调整为 1‰；

经国务院批准，财政部、国家税务总局研究决定，自 2008 年 9 月 19 日起，调整由出让方按证券（股票）交易印花税税率缴纳印花税，受让方不再征收，税率不变；

根据财政部、国家税务总局财税[2005]103 号文《关于股权分置试点改革有关税收政策问题的通知》的规定，股权分置改革过程中因非流通股股东向流通股股东支付对价而发生的股权转让，暂免征收印花税。

6.4.6.2 增值税

根据财政部、国家税务总局财税[2016]36 号文《关于全面推开营业税改增值税试点的通知》的规定，经国务院批准，自 2016 年 5 月 1 日起在全国范围内全面推开营业税改征增值税试点，金融业纳入试点范围，由缴纳营业税改为缴纳增值税。对证券投资基金（封闭式证券投资基金，开放式证券投资基金）管理人运用基金买卖股票、债券的转让收入免征增值税；国债、地方政府债利息收入以及金融同业往来利息收入免征增值税；存款利息收入不征收增值税；

根据财政部、国家税务总局财税[2016]46 号文《关于进一步明确全面推开营改增试点金融业有关政策的通知》的规定，金融机构开展的质押式买入返售金融商品业务及持有政策性金融债券取得的利息收入属于金融同业往来利息收入；

根据财政部、国家税务总局财税[2016]70 号文《关于金融机构同业往来等增值税政策的补充通知》的规定，金融机构开展的买断式买入返售金融商品业务、同业存款、同业存单以及持有金融债券取得的利息收入属于金融同业往来利息收入；

根据财政部、国家税务总局财税[2016]140 号文《关于明确金融、房地产开发、教育辅助服务等增值税政策的通知》的规定，资管产品运营过程中发生的增值税应税行为，以资管产品管理人为增值税纳税人；

根据财政部、国家税务总局财税[2017]56 号文《关于资管产品增值税有关问题的通知》的规定，自 2018 年 1 月 1 日起，资管产品管理人运营资管产品过程中发生的增值税应税行为（以下简称“资管产品运营业务”），暂适用简易计税方法，按照 3% 的征收率缴纳增值税，资管产品管理人未分别核算资管产品运营业务和其他业务的销售额和增值税应纳税额的除外。资管产品管理人可选择分别或汇总核算资管产品运营

业务销售额和增值税应纳税额。对资管产品在 2018 年 1 月 1 日前运营过程中发生的增值税应税行为，未缴纳增值税的，不再缴纳；已缴纳增值税的，已纳税额从资管产品管理人以后月份的增值税应纳税额中抵减。

根据财政部、国家税务总局财税[2017]90 号文《关于租入固定资产进项税额抵扣等增值税政策的通知》的规定，自 2018 年 1 月 1 日起，资管产品管理人运营资管产品提供的贷款服务、发生的部分金融商品转让业务，按照以下规定确定销售额：（一）提供贷款服务，以 2018 年 1 月 1 日起产生的利息及利息性质的收入为销售额；（二）转让 2017 年 12 月 31 日前取得的股票（不包括限售股）、债券、基金、非货物期货，可以选择按照实际买入价计算销售额，或者以 2017 年最后一个交易日的股票收盘价（2017 年最后一个交易日处于停牌期间的股票，为停牌前最后一个交易日收盘价）、债券估值（中债金融估值中心有限公司或中证指数有限公司提供的债券估值）、基金份额净值、非货物期货结算价格作为买入价计算销售额。

6.4.6.3 企业所得税

根据财政部、国家税务总局财税[2004]78 号文《关于证券投资基金税收政策的通知》的规定，自 2004 年 1 月 1 日起，对证券投资基金（封闭式证券投资基金，开放式证券投资基金）管理人运用基金买卖股票、债券的差价收入，继续免征企业所得税；

根据财政部、国家税务总局财税[2005]103 号文《关于股权分置试点改革有关税收政策问题的通知》的规定，股权分置改革中非流通股股东通过对价方式向流通股股东支付的股份、现金等收入，暂免征收流通股股东应缴纳的企业所得税；

根据财政部、国家税务总局财税[2008]1 号文《关于企业所得税若干优惠政策的通知》的规定，对证券投资基金从证券市场中取得的收入，包括买卖股票、债券的差价收入，股权的股息、红利收入，债券的利息收入及其他收入，暂不征收企业所得税。

6.4.6.4 个人所得税

根据财政部、国家税务总局财税[2005]103 号文《关于股权分置试点改革有关税收政策问题的通知》的规定，股权分置改革中非流通股股东通过对价方式向流通股股东支付的股份、现金等收入，暂免征收流通股股东应缴纳的个人所得税；

根据财政部、国家税务总局财税[2008]132 号文《财政部、国家税务总局关于储蓄存款利息所得有关个人所得税政策的通知》的规定，自 2008 年 10 月 9 日起，对储蓄存款利息所得暂免征收个人所得税；

根据财政部、国家税务总局、中国证监会财税[2012]85 号文《关于实施上市公司

股息红利差别化个人所得税政策有关问题的通知》的规定，自 2013 年 1 月 1 日起，证券投资基金从公开发行和转让市场取得的上市公司股票，持股期限在 1 个月以内（含 1 个月）的，其股息红利所得全额计入应纳税所得额；持股期限在 1 个月以上至 1 年（含 1 年）的，暂减按 50% 计入应纳税所得额；持股期限超过 1 年的，暂减按 25% 计入应纳税所得额。上述所得统一适用 20% 的税率计征个人所得税；

根据财政部、国家税务总局、中国证监会财税[2015]101 号文《关于上市公司股息红利差别化个人所得税政策有关问题的通知》的规定，自 2015 年 9 月 8 日起，证券投资基金从公开发行和转让市场取得的上市公司股票，持股期限超过 1 年的，股息红利所得暂免征收个人所得税。

6.4.7 重要财务报表项目的说明

6.4.7.1 银行存款

单位：人民币元

项目	本期末 2018 年 6 月 30 日
活期存款	26,171,408.99
定期存款	-
其中：存款期限 1 个月以内	-
存款期限 1-3 个月	-
存款期限 3 个月以上	-
其他存款	-
合计：	26,171,408.99

6.4.7.2 交易性金融资产

单位：人民币元

项目	本期末 2018 年 6 月 30 日			
	成本	公允价值	公允价值变动	
股票	223,324,400.85	214,144,134.41	-9,180,266.44	
贵金属投资-金交所黄金合约	-	-	-	
债券	交易所市场	-	-	
	银行间市场	10,027,750.00	10,030,000.00	2,250.00
	合计	10,027,750.00	10,030,000.00	2,250.00
资产支持证券	-	-	-	
基金	-	-	-	

其他	-	-	-
合计	233,352,150.85	224,174,134.41	-9,178,016.44

6.4.7.3 衍生金融资产/负债

本基金于本报告期末及上年度末均未持有衍生金融资产/负债。

6.4.7.4 买入返售金融资产

6.4.7.4.1 各项买入返售金融资产期末余额

本基金本报告期末未持有买入返售金融资产。

6.4.7.4.2 期末买断式逆回购交易中取得的债券

本基金本报告期末未持有买断式逆回购交易中取得的债券。

6.4.7.5 应收利息

单位：人民币元

项目	本期末 2018年6月30日
应收活期存款利息	4,125.00
应收定期存款利息	-
应收其他存款利息	-
应收结算备付金利息	2,835.40
应收债券利息	173,539.73
应收资产支持证券利息	-
应收买入返售证券利息	-
应收申购款利息	-
应收黄金合约拆借孳息	-
其他	41.80
合计	180,541.93

6.4.7.6 其他资产

本基金于本报告期末未持有其他资产。

6.4.7.7 应付交易费用

单位：人民币元

项目	本期末 2018年6月30日
交易所市场应付交易费用	392,737.74
银行间市场应付交易费用	175.00
合计	392,912.74

6.4.7.8 其他负债

单位：人民币元

项目	本期末 2018年6月30日
应付券商交易单元保证金	-
应付赎回费	1,170.72
预提费用	61,920.60
合计	63,091.32

6.4.7.9 实收基金

金额单位：人民币元

项目	本期 2018年2月11日(基金合同生效日)至2018年6月30日	
	基金份额(份)	账面金额
基金合同生效日	401,695,146.07	401,695,146.07
本期申购	515,858.98	515,858.98
本期赎回(以“-”号填列)	-137,603,054.15	-137,603,054.15
基金拆分/份额折算前	-	-
基金拆分/份额折算变动份额	-	-
本期申购	-	-
本期赎回(以“-”号填列)	-	-
本期末	264,607,950.90	264,607,950.90

注：本期申购包含基金转入的份额及金额；本期赎回包含基金转出的份额及金额。

6.4.7.10 未分配利润

单位：人民币元

项目	已实现部分	未实现部分	未分配利润合计
基金合同生效日	-	-	-
本期利润	1,220,595.88	-9,178,016.44	-7,957,420.56
本期基金份额交易产生的变动数	-1,170,114.98	-1,590,996.72	-2,761,111.70
其中：基金申购款	4,512.18	-332.75	4,179.43
基金赎回款	-1,174,627.16	-1,590,663.97	-2,765,291.13
本期已分配利润	-	-	-
本期末	50,480.90	-10,769,013.16	-10,718,532.26

6.4.7.11 存款利息收入

单位：人民币元

项目	本期 2018年2月11日(基金合同生效日)至2018年6月30日

活期存款利息收入	91,953.61
定期存款利息收入	572,211.11
其他存款利息收入	-
结算备付金利息收入	36,008.86
其他	269.78
合计	700,443.36

6.4.7.12 股票投资收益

6.4.7.12.1 股票投资收益——买卖股票差价收入

单位：人民币元

项目	本期 2018年2月11日(基金合同生效日)至2018 年6月30日
卖出股票成交总额	258,204,799.84
减：卖出股票成本总额	259,558,398.49
买卖股票差价收入	-1,353,598.65

6.4.7.13 债券投资收益

6.4.7.13.1 债券投资收益项目构成

本基金于本报告期间无债券产生的收益/损失。

6.4.7.13.2 债券投资收益——买卖债券差价收入

无。

6.4.7.13.3 债券投资收益——赎回差价收入

无。

6.4.7.13.4 债券投资收益——申购差价收入

无。

6.4.7.13.5 资产支持证券投资收益

本基金于本报告期无资产支持证券产生的收益/损失。

6.4.7.14 贵金属投资收益

本基金于本报告期无贵金属产生的收益/损失

6.4.7.15 衍生工具收益

本基金本报告期间无衍生工具产生的收益/损失。

6.4.7.16 股利收益

单位：人民币元

项目	本期 2018年2月11日(基金合同生效日)至2018年6月30日
股票投资产生的股利收益	3,179,961.87
基金投资产生的股利收益	-
合计	3,179,961.87

6.4.7.17 公允价值变动收益

单位：人民币元

项目名称	本期 2018年2月11日(基金合同生效日)至2018年6月30日
1. 交易性金融资产	-9,178,016.44
——股票投资	-9,180,266.44
——债券投资	2,250.00
——资产支持证券投资	-
——贵金属投资	-
——其他	-
2. 衍生工具	-
——权证投资	-
3. 其他	-
减：应税金融商品公允价值变动产生的预估 增值税	-
合计	-9,178,016.44

6.4.7.18 其他收入

单位：人民币元

项目	本期 2018年2月11日(基金合同生效日)至2018年6月30日
基金赎回费收入	371,540.77
其他	16,067.80
合计	387,608.57

6.4.7.19 交易费用

单位：人民币元

项目	本期 2018年2月11日(基金合同生效日)至2018年6月30日
交易所市场交易费用	878,453.50

银行间市场交易费用	175.00
合计	878,628.50

6.4.7.20 其他费用

单位：人民币元

项目	本期 2018年2月11日(基金合同生效日)至2018 年6月30日
审计费用	25,926.60
信息披露费	35,994.00
银行费用	10,414.72
合计	72,335.32

6.4.8 或有事项、资产负债表日后事项的说明

6.4.8.1 或有事项

截至资产负债表日，本基金无需要说明的重大或有事项。

6.4.8.2 资产负债表日后事项

截至本会计报表批准报出日，本基金无需作披露的重大资产负债表日后事项。

6.4.9 关联方关系

6.4.9.1 本报告期与基金发生关联交易的各关联方

关联方名称	与本基金的关系
国寿安保基金管理有限公司（简称“国寿安保基金”）	基金管理人、注册登记机构、直销机构
中国建设银行股份有限公司（简称“建设银行”）	基金托管人、销售机构
中国人寿保险股份有限公司（简称“中国人寿”）	与基金管理人同受集团公司控制的公司

注：以下关联交易均在正常业务范围内按一般商业条款订立。

6.4.10 本报告期及上年度可比期间的关联方交易

本基金本报告期及上年度可比期间未通过关联方交易单元进行的交易。

6.4.10.1 关联方报酬

6.4.10.1.1 基金管理费

单位：人民币元

项目	本期 2018年2月11日(基金合同生效日)至2018年6月30日
当期发生的基金应支付的管理费	2,091,792.25
其中：支付销售机构的客户维护费	1,465,572.86

注：本基金的管理费按前一日基金资产净值的 1.50% 年费率计提。管理费的计算方法如下：

$$H = E \times 1.50\% \div \text{当年天数}$$

H 为每日应计提的基金管理费

E 为前一日的基金资产净值

6.4.10.1.2 基金托管费

单位：人民币元

项目	本期
	2018年2月11日(基金合同生效日)至2018年6月30日
当期发生的基金应支付的托管费	348,632.07

注：本基金的托管费按前一日基金资产净值的 0.25% 的年费率计提。托管费的计算方法如下：

$$H = E \times 0.25\% \div \text{当年天数}$$

H 为每日应计提的基金托管费

E 为前一日的基金资产净值

6.4.10.2 与关联方进行银行间同业市场的债券(含回购)交易

本基金本报告期无与关联方进行银行间同业市场的债券（含回购）交易。

6.4.10.3 各关联方投资本基金的情况

6.4.10.3.1 报告期内基金管理人运用固有资金投资本基金的情况

本报告期末基金管理人未有运用固有资金投资本基金的情况。

6.4.10.3.2 报告期末除基金管理人之外的其他关联方投资本基金的情况

份额单位：份

关联方名称	本期末 2018年6月30日	
	持有的 基金份额	持有的基金份额 占基金总份额的比例
中国人寿	40,002,600.00	15.1177%

6.4.10.4 由关联方保管的银行存款余额及当期产生的利息收入

单位：人民币元

关联方名称	本期 2018年2月11日(基金合同生效日)至2018年6月30日	
	期末余额	当期利息收入
建设银行	26,171,408.99	91,953.61

6.4.10.5 本基金在承销期内参与关联方承销证券的情况

本基金本报告期末未在承销期内参与关联方承销证券。

6.4.10.6 其他关联交易事项的说明

本基金本报告期无其他关联交易事项。

6.4.11 利润分配情况

本基金本报告期间未进行利润分配。

6.4.12 期末（2018年6月30日）本基金持有的流通受限证券

6.4.12.1 因认购新发/增发证券而于期末持有的流通受限证券

本基金本报告期末未持有因认购新发/增发证券而流通受限的证券。

6.4.12.2 期末持有的暂时停牌等流通受限股票

本基金本报告期末未持有因暂时停牌等而流通受限的证券。

6.4.12.3 期末债券正回购交易中作为抵押的债券

6.4.12.3.1 银行间市场债券正回购

本基金本报告期末未持有银行间市场债券正回购交易中作为抵押的债券。

6.4.12.3.2 交易所市场债券正回购

本基金本报告期末未持有交易所债券正回购交易中作为抵押的债券。

6.4.13 金融工具风险及管理

6.4.13.1 风险管理政策和组织架构

本基金在日常经营活动中涉及的财务风险主要包括信用风险、流动性风险及市场风险。本基金管理人制定了政策和程序来识别及分析这些风险，并设定适当的风险限额及内部控制流程，通过可靠的管理及信息系统持续监控上述各类风险。本基金管理人根据现代企业法人治理结构和内部控制的要求，建立在董事会领导下的架构清晰、控制有效、系统全面、切实可行的风险控制体系。风险控制的体系由公司董事会、风险管理委员会、经理层、督察长、合规管理部、监察稽核部和各业务部门业务人员岗位自控构成。

6.4.13.2 信用风险

信用风险是指基金在交易过程中因交易对手未履行合同责任，或者基金所投资证券之发行人出现违约、拒绝支付到期本息，导致基金资产损失和收益变化的风险。本

基金均投资于具有良好信用等级的证券，且通过分散化投资以分散信用风险。

本基金在交易所进行的交易均与中国证券登记结算有限责任公司完成证券交收和款项清算，因此违约风险发生的可能性很小；基金在进行银行间同业市场交易前均对交易对手进行信用评估，以控制相应的信用风险。

6.4.13.3 流动性风险

流动性风险是指基金管理人未能以合理价格及时变现基金资产以支付投资者赎回款项的风险。本基金的流动性风险一方面来自于基金份额持有人在开放期内可随时要求赎回其持有的基金份额，另一方面来自于投资品种所处的交易市场不活跃而带来的变现困难。

6.4.13.3.1 报告期内本基金组合资产的流动性风险分析

本基金的基金管理人严格按照《公开募集证券投资基金运作管理办法》及《公开募集开放式证券投资基金流动性风险管理规定》等有关法规的要求建立健全开放式基金流动性风险管理的内部控制体系，审慎评估各类资产的流动性，针对性制定流动性风险管理措施，对本基金组合资产的流动性风险进行管理。本基金的基金管理人采用监控基金组合资产持仓集中度指标、逆回购交易的到期日与交易对手的集中度流动性受限资产比例、基金组合资产中 7 个工作日可变现资产的可变现价值以及压力测试等方式防范流动性风险。并于开放日对本基金的申购赎回情况进行监控，保持基金投资组合中的可用现金头寸与之相匹配，确保本基金资产的变现能力与投资者赎回需求的匹配与平衡。本基金的基金管理人在基金合同中设计了巨额赎回条款，约定在非常情况下赎回申请的处理方式，控制因开放申购赎回模式带来的流动性风险，有效保障基金持有人利益。

本基金主要投资于上市交易的证券，除在附注 6.4.12 中列示的部分基金资产流通暂时受限制外（如有），其余均能及时变现。此外，本基金可通过卖出回购金融资产方式借入短期资金应对流动性需求，其上限一般不超过基金持有的债券资产的公允价值。除附注 6.4.12.3 中列示的卖出回购金融资产款余额（如有）将在 1 个月内到期且计息外，本基金于资产负债表日所持有的金融负债的合同约定剩余到期日均为一年以内且一般不计息，可赎回基金份额净值无固定到期日且不计息，因此账面余额一般即为未折现的合约到期现金流量。本报告期内，本基金未发生重大流动性风险事件。

6.4.13.4 市场风险

市场风险是指基金所持金融工具的公允价值或未来现金流量因所处市场各类价格因素的变动而发生波动的风险，包括利率风险、外汇风险和其他价格风险。

6.4.13.4.1 利率风险

利率风险是指基金所持金融工具的公允价值或未来现金流量因市场利率变动而发生波动的风险。本基金所面临的利率风险主要来源于本基金所持有的生息资产。本基金的生息资产主要为银行存款、结算备付金、债券投资、买入返售金融资产及结算保证金等。

6.4.13.4.1.1 利率风险敞口

单位：人民币元

本期末 2018年6月30日	1年以内	1-5年	5年以上	不计息	合计
资产					
银行存款	26,171,408.99	-	-	-	26,171,408.99
结算备付金	6,300,829.50	-	-	-	6,300,829.50
存出保证金	92,906.92	-	-	-	92,906.92
交易性金融资产	10,030,000.00	-	-	214,144,134.41	224,174,134.41
应收利息	-	-	-	180,541.93	180,541.93
应收申购款	-	-	-	8,182.52	8,182.52
资产总计	42,595,145.41	-	-	214,332,858.86	256,928,004.27
负债					
应付证券清算款	-	-	-	1,592,779.46	1,592,779.46
应付赎回款	-	-	-	583,524.24	583,524.24
应付管理人报酬	-	-	-	348,238.17	348,238.17
应付托管费	-	-	-	58,039.70	58,039.70
应付交易费用	-	-	-	392,912.74	392,912.74
其他负债	-	-	-	63,091.32	63,091.32
负债总计	-	-	-	3,038,585.63	3,038,585.63
利率敏感度缺口	42,595,145.41	-	-	211,294,273.23	253,889,418.64

6.4.13.4.1.2 利率风险的敏感性分析

本基金本报告期末持有的利率敏感性资产主要为银行存款等，除此之外的金融资产和金融负债均不计息，因此市场利率的变动对本基金资产净值无重大影响。

6.4.13.4.2 外汇风险

本基金持有的金融工具以人民币计价，因此无重大外汇风险。

6.4.13.4.3 其他价格风险

其他价格风险主要为市场价格风险，市场价格风险是指基金所持金融工具的公允价值或未来现金流量因除市场利率和外汇汇率以外的市场价格因素变动而发生波动的风险。本基金主要投资于证券交易所上市的股票和债券或银行间同业市场交易的债券，所面临的最大市场价格风险由所持有的金融工具的公允价值决定。本基金通过投资组合的分散化降低市场价格风险，并且本基金管理人每日对本基金所持有的证券价格实施监控。

基金的投资组合比例为：股票资产占基金资产的比例为 0%-95%；本基金不低于 80%的非现金基金资产投资于本基金所界定的消费新蓝海主题相关证券；每个交易日日终在扣除股指期货和国债期货合约需缴纳的交易保证金后，持有不低于基金资产净值的 5%的现金或者到期日在一年以内的政府债券，其中，现金不包括结算备付金、存出保证金、应收申购款等。于 2018 年 6 月 30 日，本基金面临的其他价格风险列示如下：

6.4.13.4.3.1 其他价格风险敞口

金额单位：人民币元

项目	本期末 2018 年 6 月 30 日	
	公允价值	占基金资产净值比例 (%)
交易性金融资产-股票投资	214,144,134.41	84.35
交易性金融资产-基金投资	-	-
交易性金融资产-债券投资	10,030,000.00	3.95
交易性金融资产-贵金属投资	-	-
衍生金融资产-权证投资	-	-
其他	-	-
合计	224,174,134.41	88.30

6.4.13.4.3.2 其他价格风险的敏感性分析

假设	假定本基金的业绩比较基准变化 5%，其他变量不变； 用期末时点比较基准浮动 5%基金资产净值相应变化来估测组合市场价格风险； Beta 系数是自基金合同生效日至 2017 年 12 月 31 日所有交易日的基金资产净值和 基准指数数据回归得出，反映了基金和基准的相关性。	
	相关风险变量的变动	对资产负债表日基金资产净值的 影响金额（单位：人民币元） 本期末（2018 年 6 月 30 日）
分析	+5%	14,373,133.76

	-5%	-14,373,133.76
--	-----	----------------

注：本基金管理人运用定量分析方法对本基金的市场价格风险进行分析。下表为市场价格风险的敏感性分析，反映了在其他变量不变的假设下，证券投资价格发生合理、可能的变动时，将对基金资产净值产生的影响。

6.4.14 有助于理解和分析会计报表需要说明的其他事项

6.4.14.1 公允价值

银行存款、结算备付金、存出保证金及买入返售金融资产等，因其剩余期限不长，公允价值与账面价值相若。

(1) 各层次金融工具公允价值

本基金本报告期末持有的以公允价值计量的金融工具中属于第一层次的余额为人民币 214,144,134.41 元，属于第二层次的余额为人民币 10,030,000.00 元，无属于第三层次的余额。

(2) 公允价值所属层次间的重大变动

本基金本报告期持有的以公允价值计量的金融工具，在第一层次和第二层次之间无重大转移。

本基金本报告期持有的以公允价值计量的金融工具未发生转入或转出第三层次公允价值的情况。

6.4.14.2 承诺事项

截至资产负债表日，本基金无需要说明的承诺事项。

6.4.14.3 其他事项

截至资产负债表日，本基金无需要说明的其他重要事项。

6.4.14.4 财务报表的批准

本财务报表已于 2018 年 8 月 23 日经本基金的基金管理人批准。

§ 7 投资组合报告

7.1 期末基金资产组合情况

金额单位：人民币元

序号	项目	金额	占基金总资产的比例 (%)
1	权益投资	214,144,134.41	83.35
	其中：股票	214,144,134.41	83.35
2	基金投资	-	-
3	固定收益投资	10,030,000.00	3.90
	其中：债券	10,030,000.00	3.90
	资产支持证券	-	-
4	贵金属投资	-	-
5	金融衍生品投资	-	-
6	买入返售金融资产	-	-
	其中：买断式回购的买入返售金融资产	-	-
7	银行存款和结算备付金合计	32,472,238.49	12.64
8	其他各项资产	281,631.37	0.11
9	合计	256,928,004.27	100.00

7.2 期末按行业分类的股票投资组合

7.2.1 报告期末按行业分类的境内股票投资组合

金额单位：人民币元

代码	行业类别	公允价值（元）	占基金资产净值比例 (%)
A	农、林、牧、渔业	7,935,600.00	3.13
B	采矿业	986,400.00	0.39
C	制造业	180,928,611.29	71.26
D	电力、热力、燃气及水生产和供应业	-	-
E	建筑业	-	-
F	批发和零售业	14,323,081.84	5.64
G	交通运输、仓储和邮政业	3,183,000.00	1.25
H	住宿和餐饮业	-	-
I	信息传输、软件和信息技术服务业	1,830,000.00	0.72
J	金融业	-	-
K	房地产业	2,661,560.00	1.05

L	租赁和商务服务业	2,295,881.28	0.90
M	科学研究和技术服务业	-	-
N	水利、环境和公共设施管理业	-	-
O	居民服务、修理和其他服务业	-	-
P	教育	-	-
Q	卫生和社会工作	-	-
R	文化、体育和娱乐业	-	-
S	综合	-	-
	合计	214,144,134.41	84.35

7.2.2 报告期末按行业分类的港股通投资股票投资组合

本基金本报告期末未持有港股通股票投资组合。

7.3 期末按公允价值占基金资产净值比例大小排序的所有股票投资明细

金额单位：人民币元

序号	股票代码	股票名称	数量（股）	公允价值	占基金资产净值比例（%）
1	000858	五粮液	146,000	11,096,000.00	4.37
2	600690	青岛海尔	530,000	10,207,800.00	4.02
3	600887	伊利股份	365,000	10,183,500.00	4.01
4	000333	美的集团	186,000	9,712,920.00	3.83
5	600872	中炬高新	331,960	9,294,880.00	3.66
6	601877	正泰电器	371,921	8,301,276.72	3.27
7	603589	口子窖	124,000	7,619,800.00	3.00
8	002024	苏宁易购	535,990	7,546,739.20	2.97
9	000726	鲁泰A	686,987	7,412,589.73	2.92
10	300498	温氏股份	320,000	7,046,400.00	2.78
11	603839	安正时尚	380,186	6,885,168.46	2.71
12	000651	格力电器	142,000	6,695,300.00	2.64
13	002563	森马服饰	449,937	6,434,099.10	2.53
14	000596	古井贡酒	69,967	6,211,670.26	2.45
15	002572	索菲亚	192,000	6,178,560.00	2.43
16	002327	富安娜	539,892	5,852,429.28	2.31
17	002293	罗莱生活	388,258	5,835,517.74	2.30
18	000786	北新建材	303,200	5,618,296.00	2.21
19	002050	三花智控	278,000	5,240,300.00	2.06
20	600197	伊力特	190,000	4,284,500.00	1.69
21	000848	承德露露	400,000	4,236,000.00	1.67
22	002557	洽洽食品	251,311	3,832,492.75	1.51
23	002304	洋河股份	28,000	3,684,800.00	1.45

24	603156	养元饮品	56,000	3,475,360.00	1.37
25	000338	潍柴动力	380,000	3,325,000.00	1.31
26	300121	阳谷华泰	236,710	3,321,041.30	1.31
27	600867	通化东宝	135,200	3,240,744.00	1.28
28	002120	韵达股份	60,000	3,183,000.00	1.25
29	002078	太阳纸业	300,000	2,907,000.00	1.14
30	000963	华东医药	60,000	2,895,000.00	1.14
31	603198	迎驾贡酒	150,000	2,755,500.00	1.09
32	600176	中国巨石	247,118	2,528,017.14	1.00
33	600521	华海药业	93,600	2,498,184.00	0.98
34	002027	分众传媒	239,904	2,295,881.28	0.90
35	600337	美克家居	340,564	1,995,705.04	0.79
36	002737	葵花药业	90,000	1,946,700.00	0.77
37	600511	国药股份	69,968	1,885,637.60	0.74
38	000830	鲁西化工	110,000	1,878,800.00	0.74
39	300188	美亚柏科	100,000	1,830,000.00	0.72
40	600660	福耀玻璃	71,000	1,825,410.00	0.72
41	600529	山东药玻	72,817	1,771,637.61	0.70
42	002236	大华股份	76,000	1,713,800.00	0.68
43	000002	万科A	58,600	1,441,560.00	0.57
44	600048	保利地产	100,000	1,220,000.00	0.48
45	002918	蒙娜丽莎	50,000	1,183,000.00	0.47
46	600585	海螺水泥	30,000	1,004,400.00	0.40
47	601225	陕西煤业	120,000	986,400.00	0.39
48	002714	牧原股份	20,000	889,200.00	0.35
49	603989	艾华集团	32,760	736,117.20	0.29

7.4 报告期内股票投资组合的重大变动

7.4.1 累计买入金额超出期末基金资产净值 2%或前 20 名的股票明细

金额单位：人民币元

序号	股票代码	股票名称	本期累计买入金额	占期末基金资产净值比例 (%)
1	000858	五粮液	12,323,180.00	4.85
2	600887	伊利股份	11,830,500.80	4.66
3	600690	青岛海尔	10,472,060.00	4.12
4	000333	美的集团	10,365,473.00	4.08
5	600519	贵州茅台	10,291,146.72	4.05
6	002293	罗莱生活	10,244,839.30	4.04

7	601877	正泰电器	10,089,898.55	3.97
8	002557	洽洽食品	9,739,415.09	3.84
9	002327	富安娜	8,765,945.59	3.45
10	000651	格力电器	8,744,224.00	3.44
11	000786	北新建材	8,427,943.00	3.32
12	600872	中炬高新	8,391,101.29	3.31
13	000726	鲁泰A	8,152,176.24	3.21
14	002311	海大集团	8,063,352.06	3.18
15	300498	温氏股份	7,723,202.00	3.04
16	603589	口子窖	7,624,186.00	3.00
17	600285	羚锐制药	7,371,820.00	2.90
18	002024	苏宁易购	7,279,057.60	2.87
19	603839	安正时尚	7,064,688.08	2.78
20	000848	承德露露	6,808,319.15	2.68
21	002572	索菲亚	6,729,218.00	2.65
22	002456	欧菲科技	6,023,386.00	2.37
23	601607	上海医药	5,950,895.04	2.34
24	600600	青岛啤酒	5,687,464.00	2.24
25	002050	三花智控	5,470,000.12	2.15
26	000596	古井贡酒	5,454,532.00	2.15
27	600566	济川药业	5,439,185.60	2.14
28	002563	森马服饰	5,346,497.09	2.11
29	603156	养元饮品	5,213,934.00	2.05
30	002157	正邦科技	5,209,761.00	2.05
31	002304	洋河股份	5,109,265.00	2.01
32	002223	鱼跃医疗	5,108,768.02	2.01
33	600201	生物股份	5,098,615.90	2.01

注：本项的“买入金额”均按买入成交金额（成交单价乘以成交数量）填列，不考虑相关交易费用。

7.4.2 累计卖出金额超出期末基金资产净值 2%或前 20 名的股票明细

金额单位：人民币元

序号	股票代码	股票名称	本期累计卖出金额	占期末基金资产净值比例（%）
1	600519	贵州茅台	11,079,197.86	4.36
2	002311	海大集团	7,823,416.27	3.08

3	600285	羚锐制药	7,442,601.16	2.93
4	002557	洽洽食品	7,004,638.00	2.76
5	601607	上海医药	6,273,265.70	2.47
6	002157	正邦科技	5,734,898.79	2.26
7	600559	老白干酒	5,710,935.80	2.25
8	600600	青岛啤酒	5,639,197.00	2.22
9	600196	复星医药	5,398,360.00	2.13
10	002223	鱼跃医疗	5,326,808.87	2.10
11	000661	长春高新	5,176,225.90	2.04
12	002293	罗莱生活	5,156,726.80	2.03
13	601339	百隆东方	4,901,876.30	1.93
14	600566	济川药业	4,836,489.93	1.90
15	600563	法拉电子	4,678,521.77	1.84
16	002456	欧菲科技	4,652,332.00	1.83
17	002696	百洋股份	4,602,270.00	1.81
18	600138	中青旅	4,535,987.13	1.79
19	300463	迈克生物	4,534,667.00	1.79
20	002242	九阳股份	4,519,353.49	1.78

注：本项的“卖出金额”均按卖出成交金额（成交单价乘以成交数量）填列，不考虑相关交易费用。

7.4.3 买入股票的成本总额及卖出股票的收入总额

单位：人民币元

买入股票成本（成交）总额	482,882,799.34
卖出股票收入（成交）总额	258,204,799.84

注：本项的“买入股票成本”、“卖出股票收入”均按买卖成交金额（成交单价乘以成交数量）填列，不考虑相关交易费用。

7.5 期末按债券品种分类的债券投资组合

金额单位：人民币元

序号	债券品种	公允价值	占基金资产净值比例（%）
1	国家债券	-	-
2	央行票据	-	-
3	金融债券	10,030,000.00	3.95
	其中：政策性金融债	10,030,000.00	3.95
4	企业债券	-	-
5	企业短期融资券	-	-
6	中期票据	-	-
7	可转债（可交换债）	-	-

8	同业存单	-	-
9	其他	-	-
10	合计	10,030,000.00	3.95

7.6 期末按公允价值占基金资产净值比例大小排序的前五名债券投资明细

金额单位：人民币元

序号	债券代码	债券名称	数量（张）	公允价值	占基金资产净值比例（%）
1	180201	18 国开 01	100,000	10,030,000.00	3.95

7.7 期末按公允价值占基金资产净值比例大小排序的所有资产支持证券投资明细

本基金本报告期末未持有资产支持证券。

7.8 报告期末按公允价值占基金资产净值比例大小排序的前五名贵金属投资明细

本基金本报告期末未持有贵金属。

7.9 期末按公允价值占基金资产净值比例大小排序的前五名权证投资明细

本基金本报告期末未持有权证。

7.10 报告期末本基金投资的股指期货交易情况说明

本基金本报告期末未持有股指期货。

7.11 报告期末本基金投资的国债期货交易情况说明

本基金本报告期末未持有国债期货。

7.12 投资组合报告附注

7.12.1 报告期内基金投资的前十名证券的发行主体没有被监管部门立案调查，或在报告编制日前一年内受到公开谴责、处罚。

7.12.2 基金投资的前十名股票中，没有投资超出基金合同规定备选股票库之外的股票。

7.12.3 期末其他各项资产构成

单位：人民币元

序号	名称	金额
1	存出保证金	92,906.92
2	应收证券清算款	-
3	应收股利	-
4	应收利息	180,541.93
5	应收申购款	8,182.52
6	其他应收款	-
7	待摊费用	-
8	其他	-

9	合计	281,631.37
---	----	------------

7.12.4 期末持有的处于转股期的可转换债券明细

本基金本报告期末未持有处于转股期的可转换债券。

7.12.5 期末前十名股票中存在流通受限情况的说明

本基金本报告期末前十名股票中不存在流通受限的情况。

7.12.6 投资组合报告附注的其他文字描述部分

由于四舍五入的原因，分项之和与合计项之间可能存在尾差。

§ 8 基金份额持有人信息

8.1 期末基金份额持有人户数及持有人结构

份额单位：份

持有人户数 (户)	户均持有的 基金份额	持有人结构			
		机构投资者		个人投资者	
		持有份额	占总份 额比例	持有份额	占总份 额比例
1,968	134,455.26	40,995,023.49	15.49%	223,612,927.41	84.51%

8.2 期末基金管理人的从业人员持有本基金的情况

项目	持有份额总数（份）	占基金总份额比例
基金管理人所有从业人员持有本基金	61,171.23	0.0231%

8.3 期末基金管理人的从业人员持有本开放式基金份额总量区间的情况

项目	持有基金份额总量的数量区间（万份）
本公司高级管理人员、基金投资和研究部门负责人持有本开放式基金	0~10
本基金基金经理持有本开放式基金	-

§ 9 开放式基金份额变动

单位：份

基金合同生效日（2018年2月11日）基金份额总额	401,695,146.07
本报告期期初基金份额总额	401,695,146.07
基金合同生效日起至报告期期末基金总申购份额	515,858.98
减：基金合同生效日起至报告期期末基金总赎回份额	137,603,054.15
基金合同生效日起至报告期期末基金拆分变动份额（份额减少以“-”填列）	-
本报告期期末基金份额总额	264,607,950.90

注：报告期内基金总申购份额含转换入份额，总赎回份额含转换出份额。

§ 10 重大事件揭示

10.1 基金份额持有人大会决议

本报告期末召开基金份额持有人大会。

10.2 基金管理人、基金托管人的专门基金托管部门的重大人事变动

本报告期内，基金管理人的重大人事变动如下：

(1) 2018 年 2 月 10 日，本基金管理人发布公告，王文英女士自 2018 年 2 月 7 日起任公司总经理助理；

(2) 2018 年 3 月 3 日，本基金管理人发布公告，董瑞倩女士自 2018 年 2 月 28 日起任公司固定收益投资总监；

(3) 2018 年 3 月 10 日，本基金管理人发布公告，张琦先生自 2018 年 3 月 7 日起任公司股票投资总监；

(4) 2018 年 5 月 12 日，本基金管理人发布公告，王福新先生自 2018 年 5 月 9 日起任公司总经理助理。

本报告期内，基金托管人的专门基金托管部门未发生重大人事变动。

10.3 涉及基金管理人、基金财产、基金托管业务的诉讼

本报告期内无涉及本基金管理人、基金财产、基金托管业务的诉讼。

10.4 基金投资策略的改变

本报告期内本基金投资策略未改变。

10.5 为基金进行审计的会计师事务所情况

本基金自基金合同生效日起聘请安永华明会计师事务所（特殊普通合伙）为本基金提供审计服务。

10.6 管理人、托管人及其高级管理人员受稽查或处罚等情况

本报告期内，基金管理人收到中国证券监督管理委员会北京监管局《关于对国寿安保基金管理有限公司采取责令改正并暂停办理相关业务措施的决定》，责令公司进行整改，并暂停受理公募基金产品注册申请 3 个月。公司高度重视，制定相关整改措施，并持续进行全面整改，行政监管措施决定书指出的问题公司已整改完毕，公司将及时向监管部门报告整改报告。

本报告期内，基金托管人的托管业务部门及其高级管理人员未受监管部门稽查或处罚。

10.7 基金租用证券公司交易单元的有关情况

10.7.1 基金租用证券公司交易单元进行股票投资及佣金支付情况

金额单位：人民币元

券商名称	交易单元数量	股票交易		应支付该券商的佣金		备注
		成交金额	占当期股票成交总额的比例	佣金	占当期佣金总量的比例	

长江证券	1	334,012,610.78	45.07%	244,263.67	44.05%	-
方正证券	1	247,243,287.42	33.37%	180,810.17	32.61%	-
申万宏源	2	95,286,347.89	12.86%	88,740.25	16.00%	-
华泰证券	1	64,482,513.40	8.70%	40,707.50	7.34%	-
银河证券	1	-	-	-	-	-
中信建投	1	-	-	-	-	-
东方证券	2	-	-	-	-	-
中银国际	2	-	-	-	-	-
东北证券	2	-	-	-	-	-

注：根据中国证券监督管理委员会《关于完善证券投资基金交易席位制度有关问题的通知》（证监基字[2007]48号）的有关规定要求，我在比较了多家证券经营机构的财务状况、经营状况、研究水平后，向多家券商租用了基金专用交易单元。

1、基金专用交易单元的选择标准如下：

- (1) 综合实力较强、市场信誉良好；
- (2) 财务状况良好，经营状况稳健；
- (3) 经营行为规范，具备健全的内部控制制度；
- (4) 研究实力较强，并能够第一时间提供丰富的高质量研究咨询报告，并能根据特定要求提供定制研究报告；能够积极同我公司进行业务交流，定期来我公司进行观点交流和路演；
- (5) 具有丰富的投行资源和大宗交易信息，愿意积极为我公司提供相关投资机会，能够对公司业务发展形成支持；
- (6) 具有费率优势，具备支持交易的安全、稳定、便捷、高效的通讯条件和交易环境，能提供全面的交易信息服务；
- (7) 从制度上和技术上保证我公司租用交易单元的交易信息严格保密。

2、基金专用交易单元的选择程序如下：

- (1) 公司根据上述标准确定选用交易单元的证券经营机构；
- (2) 公司和被选中的证券经营机构签订交易单元租用协议。

10.7.2 基金租用证券公司交易单元进行其他证券投资的情况

金额单位：人民币元

券商名称	债券交易		债券回购交易		权证交易	
	成交金额	占当期债券成交总额的比例	成交金额	占当期债券回购成交总额的比例	成交金额	占当期权证成交总额的比例

长江证券	-	-	-	-	-	-
方正证券	-	-	1,614,000,000.00	37.66%	-	-
申万宏源	-	-	979,600,000.00	22.86%	-	-
华泰证券	-	-	1,691,600,000.00	39.48%	-	-
银河证券	-	-	-	-	-	-
中信建投	-	-	-	-	-	-
东方证券	-	-	-	-	-	-
中银国际	-	-	-	-	-	-
东北证券	-	-	-	-	-	-

10.8 其他重大事件

序号	公告事项	法定披露方式	法定披露日期
1	国寿安保消费新蓝海灵活配置混合型证券投资基金基金份额发售公告	中证报及公司网站	2018年1月5日
2	国寿安保消费新蓝海灵活配置混合型证券投资基金基金合同摘要	中证报及公司网站	2018年1月5日
3	国寿安保消费新蓝海灵活配置混合型证券投资基金招募说明书	中证报及公司网站	2018年1月5日
4	国寿安保基金管理有限公司关于旗下国寿安保消费新蓝海灵活配置混合型证券投资基金新增招商银行和中国银行为销售机构的公告	中证报及公司网站	2018年1月22日
5	国寿安保基金管理有限公司关于旗下部分基金新增第一创业证券股份有限公司为销售机构并参加费率优惠活动的公告	中证报及公司网站	2018年1月22日
6	国寿安保消费新蓝海灵活配置混合基金基金合同生效公告	中证报及公司网站	2018年2月12日
7	国寿安保消费新蓝海灵活配置混合型证券投资基金开放申购、赎回、转换及定投业务公告	中证报及公司网站	2018年3月29日
8	国寿安保基金管理有限公司关于旗下基金参加中国银河证券股份有限公司基金申购、定投费率优惠活动的公告	中证报及公司网站	2018年6月1日

§ 11 影响投资者决策的其他重要信息

11.1 报告期内单一投资者持有基金份额比例达到或超过 20%的情况

无。

11.2 影响投资者决策的其他重要信息

无。

§ 12 备查文件目录

12.1 备查文件目录

12.1.1 中国证监会批准国寿国寿安保消费新蓝海灵活配置混合型证券投资基金募集的文件

12.1.2 《国寿安保消费新蓝海灵活配置混合型证券投资基金基金合同》

12.1.3 《国寿安保消费新蓝海灵活配置混合型证券投资基金托管协议》

12.1.4 基金管理人业务资格批件、营业执照

12.1.5 报告期内国寿安保消费新蓝海灵活配置混合型证券投资基金在指定媒体上披露的各项公告

12.1.6 中国证监会要求的其他文件

12.2 存放地点

国寿安保基金管理有限公司, 地址:北京市西城区金融大街 28 号院盈泰商务中心 2 号楼 11 层

12.3 查阅方式

12.3.1 营业时间内到本公司免费查阅

12.3.2 登录本公司网站查阅基金产品相关信息: www.gsfunds.com.cn

12.3.3 拨打本公司客户服务电话垂询: 4009-258-258

国寿安保基金管理有限公司

2018 年 8 月 24 日