

建信裕利灵活配置混合型证券投资基金 (原建信安心保本三号混合型基金转型) 2018 年半年度报告

2018 年 6 月 30 日

基金管理人：建信基金管理有限责任公司

基金托管人：交通银行股份有限公司

送出日期：2018 年 8 月 25 日

§1 重要提示及目录

1.1 重要提示

基金管理人的董事会、董事保证本报告所载资料不存在虚假记载、误导性陈述或重大遗漏，并对其内容的真实性、准确性和完整性承担个别及连带的法律责任。本半年度报告已经三分之二以上独立董事签字同意，并由董事长签发。

基金托管人交通银行股份有限公司根据本基金合同规定，于 2018 年 8 月 23 日复核了本报告中的财务指标、净值表现、利润分配情况、财务会计报告、投资组合报告等内容，保证复核内容不存在虚假记载、误导性陈述或者重大遗漏。

基金管理人承诺以诚实信用、勤勉尽责的原则管理和运用基金资产，但不保证基金一定盈利。

基金的过往业绩并不代表其未来表现。投资有风险，投资者在作出投资决策前应仔细阅读本基金的招募说明书及其更新。

本报告中财务资料未经审计。

本报告期自 2018 年 1 月 1 日起至 6 月 30 日止。

1.2 目录

§1 重要提示及目录	2
1.1 重要提示.....	2
1.2 目录.....	3
§2 基金简介	6
2.1 基金基本情况（转型后）.....	6
2.1 基金基本情况（转型前）.....	6
2.2 基金产品说明（转型后）.....	6
2.2 基金产品说明（转型前）.....	7
2.3 基金管理人和基金托管人.....	7
2.4 信息披露方式.....	7
2.5 其他相关资料.....	8
§3 主要财务指标、基金净值表现及利润分配情况	8
3.1 主要会计数据和财务指标.....	8
3.2 基金净值表现（转型后）.....	9
3.2 基金净值表现（转型前）.....	10
§4 管理人报告	11
4.1 基金管理人及基金经理情况.....	11
4.2 管理人对报告期内本基金运作合规守信情况的说明.....	16
4.3 管理人对报告期内公平交易情况的专项说明.....	16
4.4 管理人对报告期内基金的投资策略和业绩表现的说明.....	17
4.5 管理人对宏观经济、证券市场及行业走势的简要展望.....	17
4.6 管理人对报告期内基金估值程序等事项的说明.....	18
4.7 管理人对报告期内基金利润分配情况的说明.....	19
§5 托管人报告	19
5.1 报告期内本基金托管人合规守信情况声明.....	19
5.2 托管人对报告期内本基金投资运作合规守信、净值计算、利润分配等情况的说明.....	19
5.3 托管人对本年度报告中财务信息等内容的真实、准确和完整发表意见.....	19
§6 半年度财务会计报告（未经审计）（转型后）	20
6.1 资产负债表.....	20
6.2 利润表.....	21
6.3 所有者权益（基金净值）变动表.....	22
6.4 报表附注.....	23
§6 半年度财务会计报告（未经审计）（转型前）	40
6.1 资产负债表.....	40
6.2 利润表.....	41
6.3 所有者权益（基金净值）变动表.....	43
6.4 报表附注.....	44
§7 投资组合报告（转型后）	64
7.1 期末基金资产组合情况.....	64
7.2 期末按行业分类的股票投资组合.....	64
7.3 报告期内股票投资组合的重大变动.....	66
7.4 期末按债券品种分类的债券投资组合.....	69
7.5 期末按公允价值占基金资产净值比例大小排序的前五名债券投资明细.....	69

7.6 期末按公允价值占基金资产净值比例大小排序的所有资产支持证券投资明细.....	69
7.7 报告期末按公允价值占基金资产净值比例大小排序的前五名贵金属投资明细.....	69
7.8 期末按公允价值占基金资产净值比例大小排序的前五名权证投资明细.....	69
7.9 报告期末本基金投资的股指期货交易情况说明.....	69
7.10 报告期末本基金投资的国债期货交易情况说明.....	69
7.11 投资组合报告附注.....	70
§7 投资组合报告（转型前）.....	71
7.1 期末基金资产组合情况.....	71
7.2 期末按行业分类的股票投资组合.....	71
7.3 期末按公允价值占基金资产净值比例大小排序的所有股票投资明细.....	72
7.4 报告期内股票投资组合的重大变动.....	72
7.5 期末按债券品种分类的债券投资组合.....	72
7.6 期末按公允价值占基金资产净值比例大小排序的前五名债券投资明细.....	73
7.7 期末按公允价值占基金资产净值比例大小排序的所有资产支持证券投资明细.....	73
7.8 报告期末按公允价值占基金资产净值比例大小排序的前五名贵金属投资明细.....	73
7.9 期末按公允价值占基金资产净值比例大小排序的前五名权证投资明细.....	73
7.10 报告期末本基金投资的股指期货交易情况说明.....	73
7.11 报告期末本基金投资的国债期货交易情况说明.....	74
7.12 投资组合报告附注.....	74
§8 基金份额持有人信息（转型后）.....	75
8.1 期末基金份额持有人户数及持有人结构.....	75
8.2 期末基金管理人的从业人员持有本基金的情况.....	75
8.3 期末基金管理人的从业人员持有本开放式基金份额总量区间的情况.....	75
§8 基金份额持有人信息（转型前）.....	76
8.1 期末基金份额持有人户数及持有人结构.....	76
8.2 期末基金管理人的从业人员持有本基金的情况.....	76
8.3 期末基金管理人的从业人员持有本开放式基金份额总量区间的情况.....	76
§9 开放式基金份额变动(转型后).....	76
§9 开放式基金份额变动(转型前).....	77
§10 重大事件揭示.....	77
10.1 基金份额持有人大会决议.....	77
10.2 基金管理人、基金托管人的专门基金托管部门的重大人事变动.....	77
10.3 涉及基金管理人、基金财产、基金托管业务的诉讼.....	77
10.4 基金投资策略的改变.....	77
10.5 为基金进行审计的会计师事务所情况.....	77
10.6 管理人、托管人及其高级管理人员受稽查或处罚等情况.....	78
10.7 基金租用证券公司交易单元的有关情况（转型后）.....	78
10.7 基金租用证券公司交易单元的有关情况（转型前）.....	80
10.9 其他重大事件（转型后）.....	81
10.9 其他重大事件（转型前）.....	82
§11 影响投资者决策的其他重要信息.....	82
11.1 报告期内单一投资者持有基金份额比例达到或超过 20%的情况.....	82
§12 备查文件目录.....	82
12.1 备查文件目录.....	82
12.2 存放地点.....	83

12.3 查阅方式.....83

§2 基金简介

2.1 基金基本情况（转型后）

基金名称	建信裕利灵活配置混合型证券投资基金
基金简称	建信裕利灵活配置混合
基金主代码	002281
基金运作方式	契约型开放式
基金合同生效日	2018 年 1 月 11 日
基金管理人	建信基金管理有限责任公司
基金托管人	交通银行股份有限公司
报告期末基金份额总额	356,161,534.07 份
基金合同存续期	不定期

2.1 基金基本情况（转型前）

基金名称	建信安心保本三号混合型证券投资基金
基金简称	建信安心保本三号混合
基金主代码	002281
基金运作方式	契约型开放式
基金合同生效日	2016 年 1 月 4 日
基金管理人	建信基金管理有限责任公司
基金托管人	交通银行股份有限公司
报告期末基金份额总额	750,098,890.72 份
基金合同存续期	不定期

2.2 基金产品说明（转型后）

投资目标	本基金自上而下积极、动态地配置大类资产，同时通过合理的证券选择，在有效控制风险的前提下，谋求基金资产的长期稳健增值。
投资策略	本基金充分发挥基金管理人的研究优势，在分析和判断宏观经济周期和市场环境变化趋势的基础上，动态调整大类资产配置比例，同时将严谨、规范化的选股方法与积极主动的投资风格相结合，运用自上而下和自下而上相结合的个股、个券投资策略，在大类资产配置和证券选择两个层面上实现投资组合的双重优化。
业绩比较基准	65%×沪深 300 指数收益率+35%×中债总财富（总值）指数收益率

风险收益特征	本基金为混合型基金，其预期收益及预期风险水平高于债券型基金与货币市场基金，低于股票型基金，属于中高预期收益和预期风险水平的投资品种。
--------	--

2.2 基金产品说明（转型前）

投资目标	本基金通过风险资产与安全资产的动态配置和有效的组合管理，在严格控制风险和保证本金安全的基础上，力争实现基金资产的稳定增值。
投资策略	本基金的资产包括风险资产和安全资产，本基金投资策略分为两个层次：一层为基金在风险资产和安全资产两大类资产上的配置策略；另一层为安全资产的投资策略和风险资产的投资策略。
业绩比较基准	2 年期银行定期存款收益率（税前）。
风险收益特征	本基金为保本混合型基金产品，属于证券投资基金中的中低风险品种。

2.3 基金管理人和基金托管人

项目		基金管理人	基金托管人
名称		建信基金管理有限责任公司	交通银行股份有限公司
信息披露负责人	姓名	吴曙明	陆志俊
	联系电话	010-66228888	95559
	电子邮箱	xinxipilu@ccbfund.cn	luzj@bankcomm.com
客户服务电话		400-81-95533 010-66228000	95559
传真		010-66228001	021-62701216
注册地址		北京市西城区金融大街 7 号英蓝国际金融中心 16 层	中国（上海）自由贸易区银城中路 188 号
办公地址		北京市西城区金融大街 7 号英蓝国际金融中心 16 层	中国（上海）自由贸易区银城中路 188 号
邮政编码		100033	200120
法定代表人		孙志晨	彭纯

2.4 信息披露方式

本基金选定的信息披露报纸名称	《中国证券报》、《上海证券报》、《证券时报》
登载基金年度报告正文的管理人互联网网址	http://www.ccbfund.cn
基金年度报告备置地点	基金管理人和基金托管人的住所

2.5 其他相关资料

项目	名称	办公地址
注册登记机构	建信基金管理有限责任公司	北京市西城区金融大街 7 号英蓝国际金融中心 16 层

§3 主要财务指标、基金净值表现及利润分配情况

3.1 主要会计数据和财务指标

转型后

金额单位：人民币元

3.1.1 期间数据和指标	2018 年 1 月 11 日(基金合同生效日)至 2018 年 6 月 30 日
本期已实现收益	-30,117,221.62
本期利润	-39,587,346.40
加权平均基金份额本期利润	-0.0944
本期加权平均净值利润率	-9.49%
本期基金份额净值增长率	-9.52%
3.1.2 期末数据和指标	2018 年 6 月 30 日
期末可供分配利润	-22,307,237.94
期末可供分配基金份额利润	-0.0626
期末基金资产净值	333,854,296.13
期末基金份额净值	0.9374
3.1.3 累计期末指标	2018 年 6 月 30 日
基金份额累计净值增长率	-9.52%

1、本期已实现收益指基金本期利息收入、投资收益、其他收入（不含公允价值变动收益）扣除相关费用后的余额，本期利润为本期已实现收益加上本期公允价值变动收益。

2、期末可供分配利润的计算方法：如果期末未分配利润的未实现部分为正数，则期末可供分配利润的金额为期末未分配利润的已实现部分；如果期末未分配利润的未实现部分为负数，则期末可供分配利润的金额为期末未分配利润（已实现部分相抵未实现部分）。

3、所述基金业绩指标不包括持有人认购或交易基金的各项费用，计入费用后实际收益水平要低于所列数字。

转型前

金额单位：人民币元

3.1.1 期间数据和指标	2018 年 1 月 1 日至 2018 年 1 月 10 日
本期已实现收益	1,741,276.50
本期利润	3,043,853.17
加权平均基金份额本期利润	0.0012

本期加权平均净值利润率	0.12%
本期基金份额净值增长率	0.10%
3.1.2 期末数据和指标	2018 年 1 月 10 日
期末可供分配利润	26,413,067.25
期末可供分配基金份额利润	0.0352
期末基金资产净值	777,136,124.17
期末基金份额净值	1.036
3.1.3 累计期末指标	2018 年 1 月 10 日
基金份额累计净值增长率	3.60%

1、本期已实现收益指基金本期利息收入、投资收益、其他收入（不含公允价值变动收益）扣除相关费用后的余额，本期利润为本期已实现收益加上本期公允价值变动收益。

2、期末可供分配利润的计算方法：如果期末未分配利润的未实现部分为正数，则期末可供分配利润的金额为期末未分配利润的已实现部分；如果期末未分配利润的未实现部分为负数，则期末可供分配利润的金额为期末未分配利润（已实现部分相抵未实现部分）。

3、所述基金业绩指标不包括持有人认购或交易基金的各项费用，计入费用后实际收益水平要低于所列数字。

3.2 基金净值表现（转型后）

3.2.1 基金份额净值增长率及其与同期业绩比较基准收益率的比较

阶段	份额净值增长率①	份额净值增长率标准差②	业绩比较基准收益率③	业绩比较基准收益率标准差④	①—③	②—④
过去一个月	-4.00%	0.81%	-4.67%	0.83%	0.67%	-0.02%
过去三个月	-4.97%	0.84%	-5.60%	0.73%	0.63%	0.11%
自基金合同生效起至今	-9.52%	0.73%	-9.44%	0.76%	-0.08%	-0.03%

本基金业绩比较基准为：65%×沪深 300 指数收益率+35%×中债总财富（总值）指数收益率。

沪深 300 指数是由中证指数有限公司编制的，从上海和深圳股票市场中选取的 300 只 A 股作为样本编制而成的成份股指数。该指数为具有良好的市场代表性、能够反映 A 股市场整体走势的指数。中债总财富（总值）指数是由中央国债登记结算有限责任公司推出的债券指数。它是中国债券市场趋势的表征，也是债券组合投资管理业绩评估的有效工具。中债总财富（总值）指数为掌握我国债券市场价格波动幅度和变动趋势、测算债券投资回报率水平提供了很好的依据。

3.2.2 自基金转型以来基金份额累计净值增长率变动及其与同期业绩比较基准收益率变动的比较

建信裕利灵活配置混合基金份额累计净值增长率与同期业绩比较基准收益率的历史走势对比图

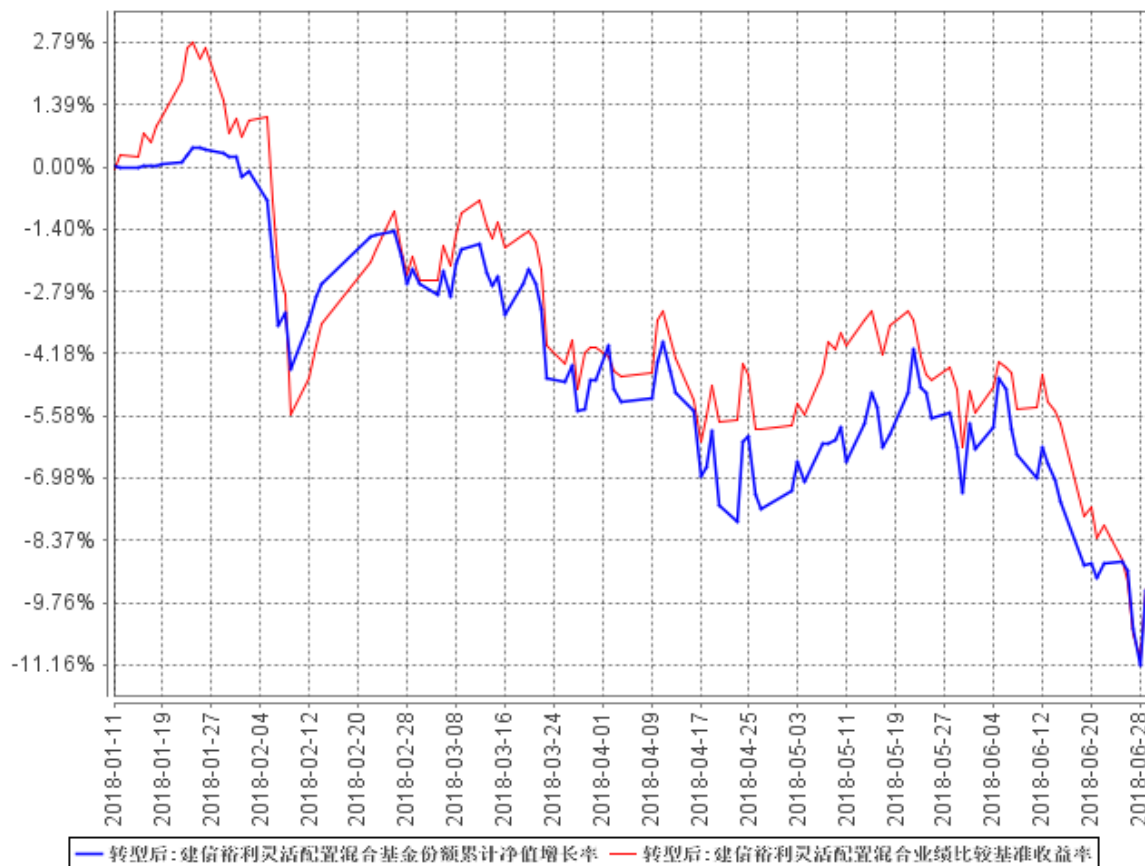

本报告期，本基金的投资组合比例符合基金合同的要求。

3.2 基金净值表现（转型前）

3.2.1 基金份额净值增长率及其与同期业绩比较基准收益率的比较

阶段	份额净值增长率①	份额净值增长率标准差②	业绩比较基准收益率③	业绩比较基准收益率标准差④	①-③	②-④
过去六个月	0.10%	0.04%	0.06%	0.00%	0.04%	0.04%
过去一年	1.17%	0.03%	1.14%	0.01%	0.03%	0.02%
自基金合同生效起至今	3.60%	0.06%	4.42%	0.01%	-0.82%	0.05%

3.2.2 自基金合同生效以来基金份额累计净值增长率变动及其与同期业绩比较基准收益率变动的比较

建信安心保本三号混合基金份额累计净值增长率与同期业绩比较基准收益率的历史走势对比图

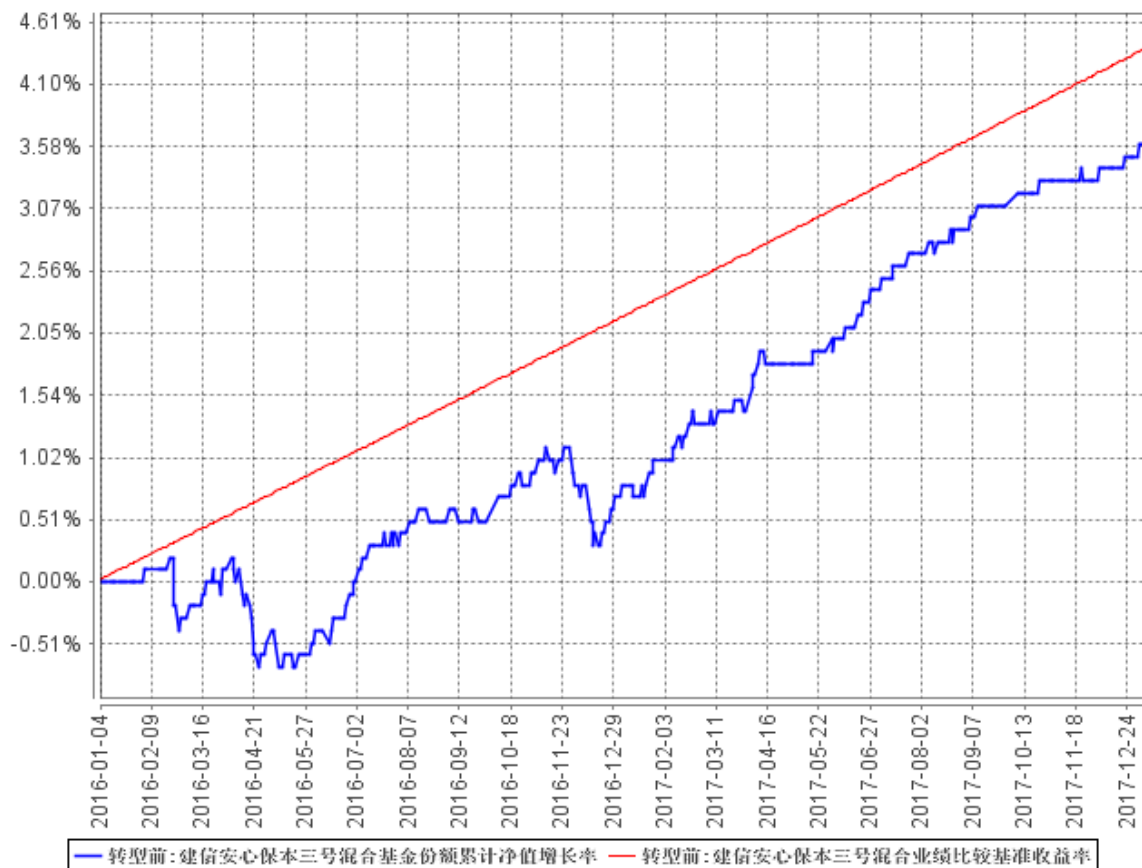

§4 管理人报告

4.1 基金管理人及基金经理情况

4.1.1 基金管理人及其管理基金的经验

经中国证监会证监基金字[2005]158号文批准，建信基金管理有限责任公司成立于2005年9月19日，注册资本2亿元。目前公司的股东为中国建设银行股份有限公司、信安金融服务公司、中国华电集团资本控股有限公司，其中中国建设银行股份有限公司出资额占注册资本的65%，信安金融服务公司出资额占注册资本的25%，中国华电集团资本控股有限公司出资额占注册资本的10%。

公司下设综合管理部、权益投资部、固定收益投资部、金融工程及指数投资部、专户投资部、

海外投资部、资产配置及量化投资部、交易部、研究部、创新发展部、市场营销部、专户理财部、机构业务部、网络金融部、人力资源管理部、基金运营部、财务管理部、信息技术部、风险管理部和内控合规部，以及深圳、成都、上海、北京、广州五家分公司和华东、西北、东北、武汉、南京五个营销中心，并在上海设立了子公司——建信资本管理有限责任公司。自成立以来，公司秉持“创新、诚信、专业、稳健、共赢”的核心价值观，恪守“持有人利益重于泰山”的原则，以“建设财富生活”为崇高使命，坚持规范运作，致力成为“国际一流、国内领先的综合性资产管理公司”。

截至 2018 年 6 月 30 日，公司旗下有建信恒久价值混合型证券投资基金、建信优选成长混合型证券投资基金、建信核心精选混合型证券投资基金、建信内生动力混合型证券投资基金、建信双利策略主题分级股票型证券投资基金、建信社会责任混合型证券投资基金、建信优势动力混合型证券投资基金（LOF）、建信创新中国混合型证券投资基金、建信改革红利股票型证券投资基金、深证基本面 60 交易型开放式指数证券投资基金及其联接基金、上证社会责任交易型开放式证券投资指数基金及其联接基金、建信沪深 300 指数证券投资基金（LOF）、建信深证 100 指数增强型证券投资基金、建信中证 500 指数增强型证券投资基金、建信央视财经 50 指数分级发起式证券投资基金、建信全球机遇混合型证券投资基金、建信新兴市场优选混合型证券投资基金、建信全球资源混合型证券投资基金、建信优化配置混合型证券投资基金、建信积极配置混合型证券投资基金、建信恒稳价值混合型证券投资基金、建信消费升级混合型证券投资基金、建信安心保本混合型证券投资基金、建信健康民生混合型证券投资基金、建信稳定增利债券型证券投资基金、建信收益增强债券型证券投资基金、建信纯债债券型证券投资基金、建信安心回报定期开放债券型证券投资基金、建信双息红利债券型证券投资基金、建信转债增强债券型证券投资基金、建信双债增强债券型证券投资基金、建信安心回报两年定期开放债券型证券投资基金、建信稳定添利债券型证券投资基金、建信信用增强债券型证券投资基金、建信周盈安心理财债券型证券投资基金、建信双周安心理财债券型证券投资基金、建信月盈安心理财债券型证券投资基金、建信双月安心理财债券型证券投资基金、建信嘉薪宝货币市场基金、建信货币市场基金、建信中小盘先锋股票型证券投资基金、建信潜力新蓝筹股票型证券投资基金、建信现金添利货币市场基金、建信稳定得利债券型证券投资基金、建信睿盈灵活配置混合型证券投资基金、建信信息产业股票型证券投资基金、建信稳健回报灵活配置混合型证券投资基金、建信环保产业股票型证券投资基金、建信回报灵活配置混合型证券投资基金、建信鑫安回报灵活配置混合型证券投资基金、建信新经济灵活配置混合型证券投资基金、建信鑫丰回报灵活配置混合型证券投资基金、建信互联网+产业升级股票型证券投资基金、建信大安全战略精选股票型证券投资基金、建信中证互联网金

融指数分级发起式证券投资基金、建信精工制造指数增强型证券投资基金、建信鑫利灵活配置混合型证券投资基金、建信稳定丰利债券型证券投资基金、建信裕利灵活配置混合型证券投资基金、建信弘利灵活配置混合型证券投资基金、建信目标收益一年期债券型证券投资基金、建信现代服务业股票型证券投资基金、建信汇利灵活配置混合型证券投资基金、建信兴利灵活配置混合型证券投资基金、建信现金增利货币市场基金、建信多因子量化股票型证券投资基金、建信现金添益交易型货币市场基金、建信丰裕多策略灵活配置混合型证券投资基金、建信天添益货币市场基金、建信瑞丰添利混合型证券投资基金、建信恒安一年定期开放债券型证券投资基金、建信睿享纯债债券型证券投资基金、建信恒瑞一年定期开放债券型证券投资基金、建信恒远一年定期开放债券型证券投资基金、建信睿富纯债债券型证券投资基金、建信鑫荣回报灵活配置混合型证券投资基金、建信稳定鑫利债券型证券投资基金、建信鑫瑞回报灵活配置混合型证券投资基金、建信中国制造 2025 股票型证券投资基金、建信民丰回报定期开放混合型证券投资基金、建信瑞福添利混合型证券投资基金、建信高端医疗股票型证券投资基金、建信中证政策性金融债 1-3 年指数证券投资基金 (LOF)、建信中证政策性金融债 8-10 年指数证券投资基金 (LOF)、建信建信量化事件驱动股票型证券投资基金、建信福泽安泰混合型基金中基金 (FOF)、建信鑫稳回报灵活配置混合型证券投资基金、建信上证 50 交易型开放式指数证券投资基金、建信鑫利回报灵活配置混合型证券投资基金、建信龙头企业股票型证券投资基金、建信睿和纯债定期开放债券型发起式证券投资基金、建信创业板交易型开放式指数证券投资基金及其联接基金、建信鑫泽回报灵活配置混合型证券投资基金、建信智享添鑫定期开放混合型证券投资基金、建信睿丰纯债定期开放债券型发起式证券投资基金、建信战略精选灵活配置混合型证券投资基金、建信 MSCI 中国 A 股国际通交易型开放式指数证券投资基金及其联接基金，共计 101 只开放式基金，管理的基金净资产规模共计为 6,342.88 亿元。

4.1.2 基金经理（或基金经理小组）及基金经理助理简介（转型后）

姓名	职务	任本基金的基金经理（助理）期限		证券从业年限	说明
		任职日期	离任日期		
朱虹	固定收益投资部副总经理、本基金的基金经理	2018 年 1 月 5 日	-	11	硕士。2007 年 1 月至 2009 年 4 月任长城人寿保险公司债券投资助理；2009 年 4 月至 2011 年 12 月任天弘基金管理公司固定收益部总监助理；2012 年 1 月至 2014 年 5 月任万家基金管理公司固定收益部总监；

				<p>2015 年 8 月至今历任我公司投资管理部副总监、固定收益投资部副总监、副总经理，2015 年 10 月 29 日起任建信安心保本二号混合型证券投资基金的基金经理，该基金于 2017 年 11 月 4 日转型为建信鑫利灵活配置混合型证券投资基金，朱虹继续担任该基金的基金经理；</p> <p>2016 年 1 月 4 日任建信安心保本三号混合型证券投资基金的基金经理，该基金于 2018 年 1 月 5 日起转型为建信裕利灵活配置混合型证券投资基金，朱虹继续担任该基金的基金经理；2016 年 6 月 1 日起任建信双债增强债券型证券投资基金的基金经理；2016 年 11 月 17 日起任建信恒远一年定期开放债券型证券投资基金的基金经理；2018 年 4 月 20 日起任建信双息红利债券型证券投资基金的基金经理。</p>
邵卓	权益投资部联席投资官兼研究部首席研究官、本基金的基金经理	2018 年 1 月 5 日	-	<p>7</p> <p>硕士，权益投资部联席投资官兼研究部首席研究官。2006 年 4 月至 2006 年 12 月任明基（西门子）移动通信研发中心软件工程师；2007 年 2 月至 2010 年 7 月任 IBM 中国软件实验室软件工程师；2010 年 7 月加入广发证券公司，任计算机行业研究员。邵卓于 2011 年 9 月加入我公司研究部，历任研究员、研究主管，2015 年 3 月 24 日起任建信信息产业股票型证券投资基金的基金经理；2015 年 5 月 22 日起任建信创新中国混合型证券投资基金的基金经理；2017 年 12 月 19 日起任建信安心保本三号混合型证券投资基金的基金经理，</p>

					该基金于 2018 年 1 月 5 日起转型为建信裕利灵活配置混合型证券投资基金，邵卓继续担任该基金的基金经理。
--	--	--	--	--	--

4.1.2 基金经理（或基金经理小组）及基金经理助理简介（转型前）

姓名	职务	任本基金的基金经理（助理）期限		证券从业年限	说明
		任职日期	离任日期		
朱虹	固定收益投资部副总经理、本基金的基金经理	2016 年 1 月 4 日	2018 年 1 月 4 日	11	<p>硕士。2007 年 1 月至 2009 年 4 月任长城人寿保险公司债券投资助理；2009 年 4 月至 2011 年 12 月任天弘基金管理公司固定收益部总监助理；2012 年 1 月至 2014 年 5 月任万家基金管理公司固定收益部总监；2015 年 8 月至今历任我公司投资管理部副总监、固定收益投资部副总监、副总经理，2015 年 10 月 29 日起任建信安心保本二号混合型证券投资基金的基金经理，该基金于 2017 年 11 月 4 日转型为建信鑫利灵活配置混合型证券投资基金，朱虹继续担任该基金的基金经理；</p> <p>2016 年 1 月 4 日任建信安心保本三号混合型证券投资基金的基金经理，该基金于 2018 年 1 月 5 日起转型为建信裕利灵活配置混合型证券投资基金，朱虹继续担任该基金的基金经理；2016 年 6 月 1 日起任建信双债增强债券型证券投资基金的基金经理；2016 年 11 月 17 日起任建信恒远一年定期开放债券型证券投资基金的基金经理；2018 年 4 月 20 日起任建信双息红利债券型证券投资基金的基金经理。</p>

邵卓	权益投资部联席投资官兼研究部首席研究官、本基金的基金经理	2017 年 12 月 19 日	2018 年 1 月 4 日	7	<p>硕士，权益投资部联席投资官兼研究部首席研究官。2006 年 4 月至 2006 年 12 月任明基（西门子）移动通信研发中心软件工程师；2007 年 2 月至 2010 年 7 月任 IBM 中国软件实验室软件工程师；2010 年 7 月加入广发证券公司，任计算机行业研究员。邵卓于 2011 年 9 月加入我公司研究部，历任研究员、研究主管，2015 年 3 月 24 日起任建信信息产业股票型证券投资基金的基金经理；2015 年 5 月 22 日起任建信创新中国混合型证券投资基金的基金经理；2017 年 12 月 19 日起任建信安心保本三号混合型证券投资基金的基金经理，该基金于 2018 年 1 月 5 日起转型为建信裕利灵活配置混合型证券投资基金，邵卓继续担任该基金的基金经理。</p>
----	------------------------------	------------------	----------------	---	--

4.2 管理人对报告期内本基金运作合规守信情况的说明

本报告期内，本基金管理人严格遵守《证券投资基金法》、《证券投资基金销售管理办法》、《公开募集证券投资基金运作管理办法》、《证券投资基金信息披露管理办法》、基金合同和其他法律法规、部门规章，依照诚实信用、勤勉尽责、安全高效的原则管理和运用基金资产，在认真控制投资风险的基础上，为基金持有人谋求最大利益，没有发生违反法律法规的行为。

4.3 管理人对报告期内公平交易情况的专项说明

4.3.1 公平交易制度的执行情况

为了公平对待投资人，保护投资人利益，避免出现不正当关联交易、利益输送等违法违规行为，公司根据《证券投资基金法》、《证券投资基金管理公司内部控制指导意见》、《证券投

资基金公司公平交易制度指导意见》、《基金管理公司特定客户资产管理业务试点办法》等法律法规和公司内部制度，制定和修订了《公平交易管理办法》、《异常交易管理办法》、《公司防范内幕交易管理办法》、《利益冲突管理办法》等风险管控制度。公司使用的交易系统中设置了公平交易模块，一旦出现不同基金同时买卖同一证券时，系统自动切换至公平交易模块进行操作，确保在投资管理活动中公平对待不同投资组合，严禁直接或通过第三方的交易安排在不同投资组合之间进行利益输送。

4.3.2 异常交易行为的专项说明

本报告期内，本基金管理人所有投资组合参与的交易所公开竞价同日反向交易成交较少的单边交易量超过该证券当日成交量的 5% 的情况有 1 次，原因是投资组合投资策略需要，未导致不公平交易和利益输送。

4.4 管理人对报告期内基金的投资策略和业绩表现的说明

4.4.1 报告期内基金投资策略和运作分析

宏观方面，今年上半年国内生产总值同比增长 6.8%，比上年同期小幅回落 0.1 个百分点。其中二季度同比增长 6.7%，比一季度略微回落 0.1 个百分点。其中，最终消费支出对 GDP 增长的贡献率为 78.5%，资本形成总额对 GDP 增长的贡献率为 31.4%，货物和服务净出口对 GDP 增长的贡献率为-9.9%。

在国内信用紧缩和外部贸易摩擦升级的影响下，股票市场先扬后抑，上半年各市场指数均录得负涨幅，其中上证综指下跌 13.90%，沪深 300 指数下跌 12.90%，创业板指数下跌 8.33%。年初以地产、金融为代表的价值板块表现最佳；2-3 月，信息技术、创新药等成长性较高的行业反弹，带动创业板取得阶段性收益；4-6 月，消费、医药等后周期行业持续取得超额收益。上半年仅餐饮旅游、医药、食品饮料板块取得正收益。

本基金在 2017 年底转型为灵活配置型基金产品。2018 年 1 月提高了股票仓位的配置比例，主要配置方向是科技创新和成长方向的蓝筹类个股，但在随后的中美贸易摩擦影响下，通信、电子板块下跌幅度较大，对基金业绩有一定负面影响，二季度持仓结构有所调整，增加了消费品的配置比例，成长股以 PEG 具有性价比的科技股为主。

4.4.2 报告期内基金的业绩表现

本报告期基金净值增长率-9.52%，波动率 0.73%，业绩比较基准收益率-9.44%，波动率 0.76%。

4.5 管理人对宏观经济、证券市场及行业走势的简要展望

向后展望，我们判断近一两年的历次探底，已经构筑了 A 股年度级别的底部点位区间。

从经济供需基础来看，2015-2016 供给侧结构性改革工作卓有成效，过剩产能得到有效出清，极大改善了经济部门的资产负债质量，为后续资本开支周期的回升提供了基础，为宏观增长的韧性和微观盈利的稳定性奠定了基础。

考虑政策基调的边际放缓，后续金融环境也有望改善。目前货币指标逼近历史最低，社融存量同比增速已经度过滑落最快速的阶段。我们认为未来金融条件将走向边际宽松。对股票市场来说，意味着“去杠杆”对风险偏好的抑制和对估值的调整压力逐步结束。另一方面，“去杠杆”工作在微观企业经营层面上仍将进入淘汰出清的阶段，而这可能是 2019-2020 中期见底、等待最后一波风险出清的标志。市场也会从估值底部向业绩底部方向过渡。

因此，从经济状态、金融环境、政策导向三个维度来评估，我们判断中国经济可能又一次来到了中周期的分水岭上，向后展望 3-5 年，对市场趋势应该更加乐观，未来应积极投资于受益经济转型的内需消费和创新成长板块。

但就年内来看，我们仍将处于底部震荡区间，可能仍需要时间来适应经济、货币、信用、监管等各方面的新生态，对市场底部的确认，需要经历“估值底-业绩底-信心底”三个阶段。短期对市场整体走势的判断，核心还是取决于国内政策的应对方式。

对应在投资策略上，意味着更加看重投资组合的 alpha 价值。我们重点关注三条主线：一是有国内核心竞争力的产业方向，包括 5G、安防、新能源等方向；二是空间大增速高的方向，包括云计算、机器人等；三是龙头公司市场份额的持续提高，很多消费品细分行业都有这个特征。

4.6 管理人对报告期内基金估值程序等事项的说明

本报告期内，本管理人根据中国证监会[2017]13号文《中国证监会关于证券投资基金估值业务的指导意见》等相关规定，继续加强和完善对基金估值的内部控制程序。

本公司设立资产估值委员会，主要负责审核和决定受托资产估值相关事宜，确保受托资产估值流程和结果公允合理。资产估值委员会由公司分管核算业务的高管、督察长、内控合规部、风险管理部和资产核算部门负责人组成。分管投资、研究业务的公司高管、相关投资管理部门负

责人、相关研究部门负责人作为投资产品价值研究的专业成员出席资产估值委员会会议。

资产估值委员会成员均为多年从事估值运作、证券行业研究、风险管理工作，熟悉业内法律法规的专家型人员。

本公司基金经理参与讨论估值原则及方法，但对估值政策和估值方案不具备最终表决权。

本公司参与估值流程的各方之间不存在任何的重大利益冲突。

本公司根据《中国证券投资基金业协会估值核算工作小组关于 2015 年 1 季度固定收益品种的估值处理标准》，与中债金融估值中心有限公司签署《中债信息产品服务协议》，并依据其提供的中债收益率曲线及估值价格对公司旗下基金持有的银行间固定收益品种进行估值（适用非货币基金）或影子定价（适用货币基金和理财类基金）；对公司旗下基金持有的在证券交易所上市或挂牌转让的固定收益品种（可转换债券、资产支持证券和私募债券除外），本公司采用中证指数有限公司独立提供的债券估值价格进行估值。

本公司与中证指数有限公司签署《流通受限股票流动性折扣委托计算协议》，并依据《证券投资基金投资流通受限股票估值指引（试行）》和中证指数有限公司独立提供的流通受限股票流动性折扣，对公司旗下基金持有的流通受限股票进行估值。

4.7 管理人对报告期内基金利润分配情况的说明

本报告期内本基金未实施利润分配，符合相关法律法规及本基金合同中关于收益分配条款的规定。

§5 托管人报告

5.1 报告期内本基金托管人遵规守信情况声明

2018 上半年度，基金托管人在建信裕利灵活配置混合型证券投资基金的托管过程中，严格遵守了《证券投资基金法》及其他有关法律法规、基金合同、托管协议，尽职尽责地履行了托管人应尽的义务，不存在任何损害基金持有人利益的行为。

5.2 托管人对报告期内本基金投资运作遵规守信、净值计算、利润分配等情况的说明

2018 上半年度，建信基金管理有限责任公司在建信裕利灵活配置混合型证券投资基金投资运作、基金资产净值的计算、基金份额申购赎回价格的计算、基金费用开支等问题上，托管人未发现损害基金持有人利益的行为。本报告期内本基金未进行收益分配，符合基金合同的规定。

5.3 托管人对本年度报告中财务信息等内容的真实、准确和完整发表意见

2018 上半年度，由建信基金管理有限责任公司编制并经托管人复核审查的有关建信裕利灵活配置混合型证券投资基金的半年度报告中财务指标、净值表现、收益分配情况、财务会计报告相关内容、投资组合报告等内容真实、准确、完整。

§6 半年度财务会计报告（未经审计）（转型后）

6.1 资产负债表

会计主体：建信裕利灵活配置混合型证券投资基金

报告截止日：2018 年 6 月 30 日

单位：人民币元

资产	附注号	本期末 2018 年 6 月 30 日
资产：		
银行存款	6.4.7.1	182,095,602.15
结算备付金		1,790,588.76
存出保证金		251,036.72
交易性金融资产	6.4.7.2	201,507,950.84
其中：股票投资		201,507,950.84
基金投资		-
债券投资		-
资产支持证券投资		-
贵金属投资		-
衍生金融资产	6.4.7.3	-
买入返售金融资产	6.4.7.4	-
应收证券清算款		-
应收利息	6.4.7.5	42,095.90
应收股利		-
应收申购款		118.50
递延所得税资产		-
其他资产	6.4.7.6	-
资产总计		385,687,392.87
负债和所有者权益	附注号	本期末 2018 年 6 月 30 日
负债：		
短期借款		-
交易性金融负债		-
衍生金融负债	6.4.7.3	-
卖出回购金融资产款		-
应付证券清算款		30,326,426.81
应付赎回款		681,511.66
应付管理人报酬		428,417.56
应付托管费		18,588,953.91
应付销售服务费		-

应付交易费用	6.4.7.7	1,574,116.36
应交税费		191.42
应付利息		-
应付利润		-
递延所得税负债		-
其他负债	6.4.7.8	233,479.02
负债合计		51,833,096.74
所有者权益：		
实收基金	6.4.7.9	356,161,534.07
未分配利润	6.4.7.10	-22,307,237.94
所有者权益合计		333,854,296.13
负债和所有者权益总计		385,687,392.87

1、报告截止日 2018 年 6 月 30 日，基金份额净值 0.9374 元，基金份额总额 356,161,534.07 份。

2、本财务报表的实际编制期间为 2018 年 1 月 11 日(基金合同生效日)至 2018 年 6 月 30 日。

6.2 利润表

会计主体：建信裕利灵活配置混合型证券投资基金

本报告期：2018 年 1 月 11 日(基金合同生效日)至 2018 年 6 月 30 日

单位：人民币元

项 目	附注号	本期 2018 年 1 月 11 日(基金合同生效日)至 2018 年 6 月 30 日
一、收入		-33,804,551.77
1. 利息收入		1,187,255.47
其中：存款利息收入	6.4.7.11	861,569.00
债券利息收入		325,686.47
资产支持证券利息收入		-
买入返售金融资产收入		-
其他利息收入		-
2. 投资收益（损失以“-”填列）		-25,523,810.63
其中：股票投资收益	6.4.7.12	-26,770,331.62
基金投资收益		-
债券投资收益	6.4.7.13	35,440.06
资产支持证券投资收益	6.4.7.13.5	-
贵金属投资收益	6.4.7.14	-
衍生工具收益	6.4.7.15	-
股利收益	6.4.7.16	1,211,080.93
3. 公允价值变动收益（损失以“-”号填列）	6.4.7.17	-9,470,124.78

4. 汇兑收益（损失以“-”号填列）		-
5. 其他收入（损失以“-”号填列）	6.4.7.18	2,128.17
减：二、费用		5,782,794.63
1. 管理人报酬	6.4.10.2.1	2,932,670.98
2. 托管费	6.4.10.2.2	488,778.50
3. 销售服务费	6.4.10.2.3	-
4. 交易费用	6.4.7.19	2,139,347.34
5. 利息支出		-
其中：卖出回购金融资产支出		-
6. 税金及附加		414.91
7. 其他费用	6.4.7.20	221,582.90
三、利润总额（亏损总额以“-”号填列）		-39,587,346.40
减：所得税费用		-
四、净利润（净亏损以“-”号填列）		-39,587,346.40

6.3 所有者权益（基金净值）变动表

会计主体：建信裕利灵活配置混合型证券投资基金

本报告期：2018 年 1 月 11 日（基金合同生效日）至 2018 年 6 月 30 日

单位：人民币元

项目	本期 2018 年 1 月 11 日（基金合同生效日）至 2018 年 6 月 30 日		
	实收基金	未分配利润	所有者权益合计
一、期初所有者权益（基金净值）	750,098,890.72	27,037,233.45	777,136,124.17
二、本期经营活动产生的基金净值变动数（本期利润）	-	-39,587,346.40	-39,587,346.40
三、本期基金份额交易产生的基金净值变动数（净值减少以“-”号填列）	-393,937,356.65	-9,757,124.99	-403,694,481.64
其中：1. 基金申购款	683,620.46	-6,710.00	676,910.46
2. 基金赎回款（以“-”号填列）	-394,620,977.11	-9,750,414.99	-404,371,392.10
四、本期向基金份额持有人分配利润产生的基金净值变动（净值减少以“-”号填列）	-	-	-
五、期末所有者权益（基金净值）	356,161,534.07	-22,307,237.94	333,854,296.13

报表附注为财务报表的组成部分。

本报告 6.1 至 6.4 财务报表由下列负责人签署：

_____	_____	_____
张军红	吴曙明	丁颖
基金管理人负责人	主管会计工作负责人	会计机构负责人

6.4 报表附注

6.4.1 基金基本情况

建信裕利灵活配置混合型证券投资基金(以下简称“本基金”)是由原建信安心保本三号混合型证券投资基金转型而来。根据原建信安心保本三号混合型证券投资基金的基金管理人建信基金管理有限责任公司发布的《建信安心保本三号混合型证券投资基金保本期到期安排及转型为建信裕利灵活配置混合型证券投资基金相关业务规则的公告》，生效日为 2018 年 1 月 11 日。原建信安心保本三号混合型证券投资基金转型为非避险策略基金，基金名称相应变更为“建信裕利灵活配置混合型证券投资基金”，建信安心保本三号混合型证券投资基金份额转换为建信裕利灵活配置混合型证券投资基金份额。转型后，基金的托管人、登记机构、基金代码不变。自 2018 年 1 日起《建信裕利灵活配置混合型证券投资基金基金合同》、《建信裕利灵活配置混合型证券投资基金托管协议》生效，原《建信安心保本三号混合型证券投资基金基金合同》、《建信安心保本三号混合型证券投资基金托管协议》自同一起失效。本基金为契约型开放式，存续期限不定。本基金的基金管理人为建信基金管理有限公司，基金托管人为交通银行股份有限公司。

根据《中华人民共和国证券投资基金法》和《建信裕利灵活配置混合型证券投资基金》的有关规定，本基金的投资范围为具有良好流动性的金融工具，包括国内依法发行上市的股票(包含中小板、创业板及其他经中国证监会核准上市的股票)、债券(包括国内依法发行和上市交易的国债、金融债、地方债、央行票据、企业债、公司债、次级债、可转债(含分离交易可转债)、可交换债、中期票据、短期融资券等)、资产支持证券、债券回购、银行存款、货币市场工具、权证、股指期货以及法律法规或中国证监会允许基金投资的其他金融工具，但须符合中国证监会的相关规定。本基金的投资组合比例为：权益类资产占基金资产的比例不高于 95%；权证投资占基金资产净值的比例不高于 3%；现金、债券、货币市场工具以及中国证监会允许基金投资的其他金融工具占基金资产的比例不低于 5%，其中每个交易日日终在扣除股指期货合约需缴纳的交易保证金后，本基金保持不低于基金资产净值 5%的现金或者到期日在一年以内的政府债券。本基金的业绩比较基准为 65% X 沪深 300 指数收益率+35% X 中债总财富(总值)指数收益率。

6.4.2 会计报表的编制基础

本基金的财务报表按照财政部于 2006 年 2 月 15 日及以后期间颁布的《企业会计准则—基本准则》、各项具体会计准则及相关规定(以下合称“企业会计准则”)、中国证监会颁布的《证券投资基金信息披露 XBRL 模板第 3 号<年度报告和半年度报告>》、中国证券投资基金业协会(以下简称“中国基金业协会”)颁布的《证券投资基金会计核算业务指引》、《建信裕利灵活配置混合型证券投资基金基金合同》和在财务报表附注 6.4.4 所列示的中国证监会、中国基金业协会发布的有关规定及允许的基金行业实务操作编制。

本财务报表以持续经营为基础编制。

6.4.3 遵循企业会计准则及其他有关规定的声明

本基金 2018 年 1 月 11 日(基金合同生效日)至 2018 年 6 月 30 日止期间的财务报表符合企业会计准则的要求,真实、完整地反映了本基金 2018 年 6 月 30 日的财务状况以及 2018 年 1 月 11 日(基金合同生效日)至 2018 年 6 月 30 日止期间的经营成果和基金净值变动情况等有关信息。

6.4.4 重要会计政策和会计估计

本报告期所采用的会计政策、会计估计与最近一期年度报告相一致。

6.4.5 会计政策和会计估计变更以及差错更正的说明

6.4.5.1 会计政策变更的说明

本基金本报告期未发生会计政策变更。

6.4.5.2 会计估计变更的说明

本基金本报告期未发生会计估计变更。

6.4.5.3 差错更正的说明

本基金本报告期内未发生会计差错。

6.4.6 税项

根据财政部、国家税务总局财税[1998]55 号《关于证券投资基金税收问题的通知》、财税[2008]1 号《关于企业所得税若干优惠政策的通知》、财税[2012]85 号《关于实施上市公司股息红利差别化个人所得税政策有关问题的通知》、财税[2014]81 号《财政部国家税务总局证监会

关于沪港股票市场交易互联互通机制试点有关税收政策的通知》、财税[2015]101号《关于上市公司股息红利差别化个人所得税政策有关问题的通知》、财税[2015]125号《关于内地与香港基金互认有关税收政策的通知》、财税[2016]36号《关于全面推开营业税改征增值税试点的通知》、财税[2016]46号《关于进一步明确全面推开营改增试点金融业有关政策的通知》、财税[2016]70号《关于金融机构同业往来等增值税政策的补充通知》、财税[2016]127号《财政部国家税务总局证监会关于深港股票市场交易互联互通机制试点有关税收政策的通知》、财税[2016]140号《关于明确金融 房地产开发 教育辅助服务等增值税政策的通知》、财税[2017]2号《关于资管产品增值税政策有关问题的补充通知》、财税[2017]56号《关于资管产品增值税有关问题的通知》、财税[2017]90号《关于租入固定资产进项税额抵扣等增值税政策的通知》及其他相关财税法规和实务操作，主要税项列示如下：

(1) 资管产品运营过程中发生的增值税应税行为，以资管产品管理人为增值税纳税人。资管产品管理人运营资管产品过程中发生的增值税应税行为，暂适用简易计税方法，按照 3% 的征收率缴纳增值税。对资管产品在 2018 年 1 月 1 日前运营过程中发生的增值税应税行为，未缴纳增值税的，不再缴纳；已缴纳增值税的，已纳税额从资管产品管理人以后月份的增值税应纳税额中抵减。

对证券投资基金管理人运用基金买卖股票、债券的转让收入免征增值税，对国债、地方政府债以及金融同业往来利息收入亦免征增值税。资管产品管理人运营资管产品提供的贷款服务，以 2018 年 1 月 1 日起产生的利息及利息性质的收入为销售额。资管产品管理人运营资管产品转让 2017 年 12 月 31 日前取得的基金、非货物期货，可以选择按照实际买入价计算销售额，或者以 2017 年最后一个交易日的基金份额净值、非货物期货结算价格作为买入价计算销售额。

(2) 对基金从证券市场中取得的收入，包括买卖股票、债券的差价收入，股票的股息、红利收入，债券的利息收入及其他收入，暂不征收企业所得税。

(3) 对于内地投资者持有的基金类别，对基金取得的企业债券利息收入，应由发行债券的企业在向基金支付利息时代扣代缴 20% 的个人所得税。对基金从上市公司取得的股息红利所得，持股期限在 1 个月以内(含 1 个月)的，其股息红利所得全额计入应纳税所得额；持股期限在 1 个月以上至 1 年(含 1 年)的，暂减按 50% 计入应纳税所得额；持股期限超过 1 年的，暂免征收个人所得税。对基金持有的上市公司限售股，解禁后取得的股息、红利收入，按照上述规定计算纳税，持股时间自解禁日起计算；解禁前取得的股息、红利收入继续暂减按 50% 计入应纳税所得额。上述所得统一适用 20% 的税率计征个人所得税。

对于香港市场投资者通过基金互认持有的基金类别，对基金取得的企业债券利息收入，应由

发行债券的企业在向该内地基金分配利息时按照 7% 的税率代扣代缴所得税。对基金从上市公司取得的股息红利所得，应由内地上市公司向该内地基金分配股息红利时按照 10% 的税率代扣代缴所得税。

对基金通过沪港通/深港通投资香港联交所上市 H 股取得的股息红利，H 股公司应向中国证券登记结算有限责任公司(以下简称“中国结算”)提出申请，由中国结算向 H 股公司提供内地个人投资者名册，H 股公司按照 20% 的税率代扣个人所得税。基金通过沪港通/深港通投资香港联交所上市的非 H 股取得的股息红利，由中国结算按照 20% 的税率代扣个人所得税。

(4) 基金卖出股票按 0.1% 的税率缴纳股票交易印花税，买入股票不征收股票交易印花税。基金通过沪港通/深港通买卖、继承、赠与联交所上市股票，按照香港特别行政区现行税法规定缴纳印花税。

(5) 本基金的城市维护建设税、教育费附加和地方教育费附加等税费按照实际缴纳增值税额的适用比例计算缴纳。

6.4.7 重要财务报表项目的说明

6.4.7.1 银行存款

单位：人民币元

项目	本期末 2018 年 6 月 30 日
活期存款	182,095,602.15
定期存款	-
其中：存款期限 1 个月以内	-
存款期限 1-3 个月	-
存款期限 3 个月以上	-
其他存款	-
合计：	182,095,602.15

6.4.7.2 交易性金融资产

单位：人民币元

项目	本期末 2018 年 6 月 30 日		
	成本	公允价值	估值增值
股票	209,546,979.35	201,507,950.84	-8,039,028.51
贵金属投资-金交所 黄金合约	-	-	-
债券	交易所市场	-	-
	银行间市场	-	-

	合计	-	-	-
	资产支持证券	-	-	-
	基金	-	-	-
	其他	-	-	-
	合计	209,546,979.35	201,507,950.84	-8,039,028.51

6.4.7.3 衍生金融资产/负债

无。

6.4.7.4 买入返售金融资产

6.4.7.4.1 各项买入返售金融资产期末余额

无。

6.4.7.4.2 期末买断式逆回购交易中取得的债券

无。

6.4.7.5 应收利息

单位：人民币元

项目	本期末 2018年6月30日
应收活期存款利息	41,177.20
应收定期存款利息	-
应收其他存款利息	-
应收结算备付金利息	805.70
应收债券利息	-
应收资产支持证券利息	-
应收买入返售证券利息	-
应收申购款利息	-
应收黄金合约拆借孳息	-
其他	113.00
合计	42,095.90

6.4.7.6 其他资产

无。

6.4.7.7 应付交易费用

单位：人民币元

项目	本期末 2018年6月30日
交易所市场应付交易费用	1,574,116.36
银行间市场应付交易费用	-
合计	1,574,116.36

6.4.7.8 其他负债

单位：人民币元

项目	本期末 2018年6月30日
应付券商交易单元保证金	-
应付赎回费	0.30
预提费用	233,478.72
合计	233,479.02

6.4.7.9 实收基金

金额单位：人民币元

项目	本期 2018年1月11日(基金合同生效日)至2018年6月30日	
	基金份额(份)	账面金额
基金合同生效日	750,098,890.72	750,098,890.72
本期申购	683,620.46	683,620.46
本期赎回(以“-”号填列)	-394,620,977.11	-394,620,977.11
- 基金拆分/份额折算前		
基金拆分/份额折算变动份额		
本期申购		
本期赎回(以“-”号填列)		
本期末	356,161,534.07	356,161,534.07

1. 申购含转换入份额，赎回含转换出份额。

2. 根据《建信裕利灵活配置混合型证券投资基金开放日常申购(赎回、转换、定期定额投资)业务的公告》的相关规定，本基金于2018年1月11日(基金合同生效日)至2018年1月14日止期间暂不向投资人开放基金交易。申购业务、赎回业务、转换业务和定期定额投资业务自2018年1月15日起开始办理。

6.4.7.10 未分配利润

金额单位：人民币元

项目	已实现部分	未实现部分	未分配利润合计
基金合同生效日	26,413,067.25	624,166.20	27,037,233.45
本期利润	-30,117,221.62	-9,470,124.78	-39,587,346.40
本期基金份额交易产生的变动数	-11,163,168.13	1,406,043.14	-9,757,124.99
其中：基金申购款	5,290.63	-12,000.63	-6,710.00
基金赎回款	-11,168,458.76	1,418,043.77	-9,750,414.99
本期已分配利润	-	-	-

本期末	-14,867,322.50	-7,439,915.44	-22,307,237.94
-----	----------------	---------------	----------------

6.4.7.11 存款利息收入

项目	本期 2018年1月11日(基金合同生效日)至2018年 6月30日
活期存款利息收入	746,749.07
定期存款利息收入	-
其他存款利息收入	-
结算备付金利息收入	113,916.38
其他	903.55
合计	861,569.00

6.4.7.12 股票投资收益

6.4.7.12.1 股票投资收益——买卖股票差价收入

单位：人民币元

项目	本期 2018年1月11日(基金合同生效日)至 2018年6月30日
卖出股票成交总额	631,677,419.52
减：卖出股票成本总额	658,447,751.14
买卖股票差价收入	-26,770,331.62

6.4.7.13 债券投资收益

6.4.7.13.1 债券投资收益项目构成

单位：人民币元

项目	本期 2018年1月11日至2018年6月30日
债券投资收益——买卖债券（、债转股及 债券到期兑付）差价收入	35,440.06
债券投资收益——赎回差价收入	-
债券投资收益——申购差价收入	-
合计	35,440.06

6.4.7.13.2 债券投资收益——买卖债券差价收入

单位：人民币元

项目	本期 2018年1月11日至2018年6月30日
卖出债券（、债转股及债券到期兑付）成	244,982,648.70

交总额	
减：卖出债券（、债转股及债券到期兑付）成本总额	238,325,855.52
减：应收利息总额	6,621,353.12
买卖债券差价收入	35,440.06

6.4.7.13.3 债券投资收益——赎回差价收入

无。

6.4.7.13.4 债券投资收益——申购差价收入

无。

6.4.7.13.5 资产支持证券投资收益

无。

6.4.7.14 贵金属投资收益

6.4.7.14.1 贵金属投资收益项目构成

无。

6.4.7.14.2 贵金属投资收益——买卖贵金属差价收入

无。

6.4.7.14.3 贵金属投资收益——赎回差价收入

无。

6.4.7.14.4 贵金属投资收益——申购差价收入

无。

6.4.7.15 衍生工具收益

6.4.7.15.1 衍生工具收益——买卖权证差价收入

无。

6.4.7.15.2 衍生工具收益——其他投资收益

无。

6.4.7.16 股利收益

单位：人民币元

项目	本期 2018年1月11日(基金合同生效日)至2018年 6月30日
股票投资产生的股利收益	1,211,080.93
基金投资产生的股利收益	-

合计	1,211,080.93
----	--------------

6.4.7.17 公允价值变动收益

单位：人民币元

项目名称	本期 2018年1月11日(基金合同生效日)至 2018年6月30日
1. 交易性金融资产	-9,470,124.78
——股票投资	-8,500,585.90
——债券投资	-969,538.88
——资产支持证券投资	-
——贵金属投资	-
——其他	-
2. 衍生工具	-
——权证投资	-
3. 其他	-
减：应税金融商品公允价值变动产生的预 估增值税	-
合计	-9,470,124.78

6.4.7.18 其他收入

单位：人民币元

项目	本期 2018年1月11日(基金合同生效日)至 2018年6月30日
基金赎回费收入	2,102.28
转换费收入	25.89
合计	2,128.17

6.4.7.19 交易费用

单位：人民币元

项目	本期 2018年1月11日(基金合同生效日)至 2018年6月30日
交易所市场交易费用	2,139,347.34
银行间市场交易费用	-
合计	2,139,347.34

6.4.7.20 其他费用

单位：人民币元

项目	本期 2018 年 1 月 11 日(基金合同生效日)至 2018 年 6 月 30 日
审计费用	53,408.43
信息披露费	140,469.47
账户维护费	27,000.00
其他费用	600.00
银行汇划费用	105.00
合计	221,582.90

6.4.8 或有事项、资产负债表日后事项的说明**6.4.8.1 或有事项**

无。

6.4.8.2 资产负债表日后事项

无。

6.4.9 关联方关系**6.4.9.1 本报告期存在控制关系或其他重大利害关系的关联方发生变化的情况**

本报告期，存在控制关系或其他重大利害关系的关联方没有发生变化。

6.4.9.2 本报告期与基金发生关联交易的各关联方

关联方名称	与本基金的关系
建信基金管理有限责任公司(“建信基金”)	基金管理人、注册登记机构、基金销售机构
交通银行股份有限公司(“交通银行”)	基金托管人、基金销售机构
中国建设银行股份有限公司(“中国建设银行”)	基金管理人的股东、基金销售机构
美国信安金融服务公司	基金管理人的股东
中国华电集团资本控股有限公司	基金管理人的股东
建信资本管理有限责任公司	基金管理人子公司

下述关联交易均在正常业务范围内按一般商业条款订立。

6.4.10 本报告期及上年度可比期间的关联方交易

无。

6.4.10.1 通过关联方交易单元进行的交易**6.4.10.1.1 股票交易**

无。

6.4.10.1.2 债券交易

无。

6.4.10.1.3 债券回购交易

无。

6.4.10.1.4 权证交易

无。

6.4.10.1.5 应支付关联方的佣金

无。

6.4.10.2 关联方报酬**6.4.10.2.1 基金管理费**

单位：人民币元

项目	本期
	2018 年 1 月 11 日(基金合同生效日)至 2018 年 6 月 30 日
当期发生的基金应支付的管理费	2,932,670.98
其中：支付销售机构的客户维护费	1,227,616.88

支付基金管理人建信基金的管理人报酬按前一日基金资产净值 1.50%的年费率计提，逐日累计至每月月底，按月支付。其计算公式为：

日管理人报酬=前一日基金资产净值 X 1.50% / 当年天数。

6.4.10.2.2 基金托管费

单位：人民币元

项目	本期
	2018 年 1 月 11 日(基金合同生效日)至 2018 年 6 月 30 日
当期发生的基金应支付的托管费	488,778.50

支付基金托管人交通银行的托管费按前一日基金资产净值 0.25%的年费率计提，逐日累计至每月月底，按月支付。其计算公式为：

日托管费=前一日基金资产净值 X 0.25% / 当年天数。

6.4.10.2.3 销售服务费

无。

6.4.10.3 与关联方进行银行间同业市场的债券(含回购)交易

无。

6.4.10.4 各关联方投资本基金的情况**6.4.10.4.1 报告期内基金管理人运用固有资金投资本基金的情况**

无。

6.4.10.4.2 报告期末除基金管理人之外的其他关联方投资本基金的情况

无。

6.4.10.5 由关联方保管的银行存款余额及当期产生的利息收入

单位：人民币元

关联方名称	本期 2018年1月11日(基金合同生效日)至2018年6月30日	
	期末余额	当期利息收入
交通银行：活期存款	182,095,602.15	746,749.07

本基金的银行存款由基金托管人交通银行保管，按约定利率计息。

6.4.10.6 本基金在承销期内参与关联方承销证券的情况

本基金本报告期内及上年度可比期间未发生承销期内参与关联方承销证券的情况。

6.4.11 利润分配情况**6.4.11.1 利润分配情况——非货币市场基金**

金额单位：人民币元

序号	权益 登记日	除息日		每10份 基金份额分红 数	现金形式 发放总额	再投资形式 发放总额	本期利润分 配 合计	备注
		场内	场外					

6.4.12 期末（2018年6月30日）本基金持有的流通受限证券**6.4.12.1 因认购新发/增发证券而于期末持有的流通受限证券**

无。

6.4.12.17 期末持有的暂时停牌等流通受限股票

无。

6.4.12.18 期末债券正回购交易中作为抵押的债券

6.4.12.18.1 银行间市场债券正回购

无。

6.4.12.18.2 交易所市场债券正回购

无。

6.4.13 金融工具风险及管理

6.4.13.1 风险管理政策和组织架构

本基金在日常经营活动中涉及的风险主要包括信用风险、流动性风险及市场风险。本基金管理人制定政策和程序来识别及分析这些风险，运用特定的风险量化模型和指标评估风险损失的程度，设定适当的风险限额及内部控制流程，通过可靠的管理及信息系统持续对这些风险进行监督和检查评估，并通过相应决策，将风险控制在可承受的范围内。

本基金风险管理的主要目标是基金管理人通过事前监测、事中监控和事后评估，有效管理和控制上述风险，追求基金资产长期稳定增值。

本基金管理人建立了以董事会审计与风险控制委员会为核心的、由风险管理委员会、督察长、内控合规部和相关业务部门构成的风险管理架构体系，并由独立于公司管理层和其他业务部门的督察长和内控合规部对公司合规风险状况及各部门风险控制措施进行检查、监督及报告。

6.4.13.2 信用风险

信用风险是指基金在交易过程中因交易对手未履行合约责任，或者基金所投资证券之发行人出现违约、拒绝支付到期本息等情况，导致基金资产损失和收益变化的风险。

本基金的活期存款存放于本基金托管人的帐户，与该机构存款相关的信用风险不重大。本基金在交易所进行的交易均以中国证券登记结算有限责任公司为交易对手完成证券交收和款项清算，违约风险可能性很小。在定期存款和银行间同业市场交易前均对交易对手进行信用评估并对证券交割方式进行限制以控制相应的信用风险。

本基金的基金管理人建立了信用产品投资流程，通过对投资品种信用等级评估来控制证券发行人的信用风险，且通过分散化投资以分散信用风险。

本基金债券投资的信用评级情况按《中国人民银行信用评级管理指导意见》设定的标准统计及汇总。按信用评级列示的债券、资产支持证券和同业存单的投资情况如下表所示，如无表格，则本基金于本期末及上年年末未持有除国债、央行票据、政策性金融债以外的债券。

6.4.13.2.1 按短期信用评级列示的债券投资

无。

6.4.13.2.2 按短期信用评级列示的资产支持证券投资

无。

6.4.13.2.3 按短期信用评级列示的同业存单投资

无。

6.4.13.2.4 按长期信用评级列示的债券投资

无。

6.4.13.2.5 按长期信用评级列示的资产支持证券投资

无。

6.4.13.2.6 按长期信用评级列示的同业存单投资

无。

6.4.13.3 流动性风险

流动性风险是指基金管理人未能以合理价格及时变现基金资产以支付投资者赎回款项的风险。

公司建立了健全有效的流动性风险内部控制体系，对流动性风险管理的组织架构、职责分工以及指标监控体系进行了明确规定，同时建立了以流动性风险为核心的压力测试体系，由独立的风险管理部门负责压力测试的实施，多维度对投资组合流动性风险进行管控。

6.4.13.3.1 金融资产和金融负债的到期期限分析

无。

6.4.13.3.2 报告期内本基金组合资产的流动性风险分析

在日常运作中，本基金严格按照相关法律法规要求、基金合同约定的投资范围与比例限制实施投资管理，确保投资组合资产变现能力与投资者赎回需求保持动态平衡。

在资产端，本基金遵循组合管理、分散投资的基本原则，主要投资于基金合同约定的具有良好流动性的金融工具。基金管理人对基金持有资产的集中度、高流动性资产比例、流动性受限资产比例、逆回购分布等指标进行监控，定期开展压力测试，持续对投资组合流动性水平进行监测与评估。

在负债端，基金管理人建立了投资者申购赎回管理机制，结合市场形势对投资者申购赎回情

况进行分析，合理控制投资组合持有人结构。在极端情形下，投资组合面临巨额赎回时，基金管理人将根据相关法律法规要求以及基金合同的约定，审慎利用流动性风险管理工具处理赎回申请，保障基金持有人利益。

本报告期内，本基金未发生重大流动性风险事件。

6.4.13.4 市场风险

市场风险是指基金所持金融工具的公允价值或未来现金流量因所处市场各类价格因素的变动而发生波动的风险，包括利率风险、外汇风险和其他价格风险。

6.4.13.4.1 利率风险

利率风险是指金融工具的公允价值或现金流量受市场利率变动而发生波动的风险。利率敏感性金融工具面临由于市场利率上升而导致公允价值下降的风险，其中浮动利率类金融工具还面临每个付息期间结束根据市场利率重新定价时对于未来现金流影响的风险。

本基金持有的利率敏感性资产主要为银行存款、结算备付金和买入返售金融资产等，其余大部分金融资产和金融负债不计息，因此本基金的收入及经营活动的现金流量在很大程度上独立于市场利率变化。本基金的基金管理人定期对本基金面临的利率敏感性缺口进行监控，并通过调整投资组合的久期等方法对利率风险进行管理。

6.4.13.4.1.1 利率风险敞口

金额单位：人民币元

本期末 2018年6月30日	1个月以内	1-3个月	3个月- 1年	1-5年	5年以上	不计息	合计
资产							
银行存款	-	-	-	0.00	-	-	-182,095,602.15
结算备付金	-	-	-	-	-	-	1,790,588.76
存出保证金	-	-	-	-	-	-	251,036.72
交易性金融资产	-	-	-	-	-	-201,507,950.84	201,507,950.84
衍生金融资产	-	-	-	-	-	-	0.00
买入返售金融资产	-	-	-	0.00	-	-	0.00
应收证券清算款	-	-	-	-	-	0.00	0.00
应收利息	-	-	-	-	-	42,095.90	42,095.90
应收股利	-	-	-	-	-	0.00	0.00
应收申购款	-	-	-	-	-	118.50	118.50
其他资产	-	-	-	-	-	0.00	0.00

资产总计	-	-	0.00	0.00	201,550,165.24	385,687,392.87
负债	-	-	-	-	-	-
卖出回购金融资产款	-	-	0.00	-	-	0.00
短期借款	-	-	-	-	-	0.00
交易性金融负债	-	-	-	-	-	0.00
衍生金融负债	-	-	-	-	-	0.00
应付证券清算款	-	-	-	-	30,326,426.81	30,326,426.81
应付赎回款	-	-	-	-	681,511.66	681,511.66
应付管理人报酬	-	-	-	-	428,417.56	428,417.56
应付托管费	-	-	-	-	18,588,953.91	18,588,953.91
应付销售服务费	-	-	-	-	0.00	0.00
应付交易费用	-	-	-	-	1,574,116.36	1,574,116.36
应交税费	-	-	-	-	191.42	191.42
应付利息	-	-	-	-	0.00	0.00
应付利润	-	-	-	-	0.00	0.00
其他负债	-	-	-	-	233,479.02	233,479.02
负债总计	-	-	0.00	0.00	51,833,096.74	51,833,096.74
利率敏感度缺口	-	-	0.00	0.00	149,717,068.50	333,854,296.13

表中所示为本基金资产及负债的账面价值，并按照合约规定的利率重新定价日或到期日孰早者予以分类。

6.4.13.4.1.2 利率风险的敏感性分析

于本期末，本基金未持有交易性债券投资，因此市场利率的变动对于本基金资产净值无重大影响。

6.4.13.4.2 外汇风险

外汇风险是指金融工具的公允价值或未来现金流量因外汇汇率变动而发生波动的风险。本基金的所有资产及负债以人民币计价，无重大外汇风险。

6.4.13.4.3 其他价格风险

其他价格风险是指基金所持金融工具的公允价值或未来现金流量因除市场利率和外汇汇率以外的市场价格因素变动而发生波动的风险。本基金主要投资于证券交易所上市或银行间同业市场交易的股票和债券，所面临的其他价格风险来源于单个证券发行主体自身经营情况或特殊事项的影响，也可能来源于证券市场整体波动的影响。

本基金的基金管理人在构建和管理投资组合的过程中，采用“自上而下”的策略，通过对宏观经济情况及政策的分析，结合证券市场运行情况，做出资产配置及组合构建的决定；通过对单个证券的定性分析及定量分析，选择符合基金合同约定范围的投资品种进行投资。本基金的基金

管理人定期结合宏观及微观环境的变化，对投资策略、资产配置、投资组合进行修正，来主动应对可能发生的市场价格风险。

本基金通过投资组合的分散化降低其他价格风险。基金的投资组合比例为：股票投资占基金资产的 0%-95%，权证投资占基金资产净值的 0%-3%，现金、债券、货币市场工具以及中国证监会允许基金投资的其他金融工具占基金资产的比例不低于 5%，其中，每个交易日日终在扣除股指期货合约需缴纳的交易保证金后，本基金保持不低于基金资产净值 5% 的现金或者到期日在一年以内的政府债券，其中，现金不包括结算备付金、存出保证金、应收申购款等。此外，本基金的基金管理人每日对本基金所持有的证券价格实施监控，定期运用多种定量方法对基金进行风险度量，及时对风险进行跟踪和控制。

6.4.13.4.3.1 其他价格风险敞口

金额单位：人民币元

项目	本期末 2018 年 6 月 30 日	
	公允价值	占基金资产净值比例 (%)
交易性金融资产-股票投资	201,507,950.84	60.36
交易性金融资产-基金投资	-	-
交易性金融资产-债券投资	-	-
交易性金融资产-贵金属投资	-	-
衍生金融资产-权证投资	-	-
其他	-	-
合计	201,507,950.84	60.36

6.4.13.4.3.2 其他价格风险的敏感性分析

于本期末，本基金成立不满一年，尚无足够经验数据。

6.4.13.4.4 采用风险价值法管理风险

无。

6.4.14 有助于理解和分析会计报表需要说明的其他事项

(1) 金融工具公允价值计量的方法

公允价值计量结果所属的层次，由对公允价值计量整体而言具有重要意义的输入值所属的最低层次决定：

第一层次：相同资产或负债在活跃市场上未经调整的报价。

第二层次：除第一层次输入值外相关资产或负债直接或间接可观察的输入值。

第三层次：相关资产或负债的不可观察输入值。

(2) 持续的以公允价值计量的金融工具

(a) 各层次金融工具公允价值

于 2018 年 6 月 30 日，本基金持有的以公允价值计量且其变动计入当期损益的金融资产中属于第一层次的余额为 201,507,950.84 元，无属于第二层级或第三层级的余额。

(b) 公允价值所属层次间的重大变动

对于证券交易所上市的股票和债券，若出现重大事项停牌或交易不活跃(包括涨跌停时的交易不活跃)等情况，本基金不会于停牌日至交易恢复活跃日期间及交易不活跃期间将相关股票和债券的公允价值列入第一层次；并根据估值调整中采用的不可观察输入值对于公允价值的影响程度，确定相关股票和债券公允价值应属第二层次还是第三层次。

(iii) 第三层次公允价值余额和本期变动金额

无。

(3) 非持续的以公允价值计量的金融工具

于 2018 年 06 月 30 日，本基金未持有非持续的以公允价值计量的金融资产。

(4) 不以公允价值计量的金融工具

不以公允价值计量的金融资产和负债主要包括应收款项和其他金融负债，其账面价值与公允价值相差很小。

§6 半年度财务会计报告（未经审计）（转型前）

6.1 资产负债表

会计主体：建信安心保本三号混合型证券投资基金

报告截止日：2018 年 1 月 10 日

单位：人民币元

资产	附注号	本期末 2018 年 1 月 10 日	上年度末 2017 年 12 月 31 日
资产：			
银行存款	6.4.7.1	812,966,092.77	3,261,255,868.44
结算备付金		105,238,095.24	-
存出保证金		19,579.05	11,858.20
交易性金融资产	6.4.7.2	247,181,630.19	245,879,053.52
其中：股票投资		7,886,235.79	7,835,580.32
基金投资		-	-

债券投资		239,295,394.40	238,043,473.20
资产支持证券投资		-	-
贵金属投资		-	-
衍生金融资产	6.4.7.3	-	-
买入返售金融资产	6.4.7.4	-	3,200,000,000.00
应收证券清算款		-	-
应收利息	6.4.7.5	7,217,728.39	6,496,376.76
应收股利		-	-
应收申购款		-	495.12
递延所得税资产		-	-
其他资产	6.4.7.6	-	-
资产总计		1,172,623,125.64	6,713,643,652.04
负债和所有者权益	附注号	本期末 2018年1月10日	上年度末 2017年12月31日
负 债:			
短期借款		-	-
交易性金融负债		-	-
衍生金融负债	6.4.7.3	-	-
卖出回购金融资产款		-	-
应付证券清算款		-	3,200,000,000.00
应付赎回款		376,093,904.77	13,516,932.78
应付管理人报酬		456,103.73	3,596,118.83
应付托管费		18,100,175.41	18,024,158.12
应付销售服务费		-	-
应付交易费用	6.4.7.7	371,000.73	371,000.73
应交税费		259.06	-
应付利息		-	-
应付利润		-	-
递延所得税负债		-	-
其他负债	6.4.7.8	465,557.77	506,718.66
负债合计		395,487,001.47	3,236,014,929.12
所有者权益:			
实收基金	6.4.7.9	750,098,890.72	3,359,697,743.96
未分配利润	6.4.7.10	27,037,233.45	117,930,978.96
所有者权益合计		777,136,124.17	3,477,628,722.92
负债和所有者权益总计		1,172,623,125.64	6,713,643,652.04

报告截止日 2018 年 1 月 10 日(基金合同失效前日), 基金份额净值 1.0360 元, 基金份额总额 750,098,890.72 份。

6.2 利润表

会计主体: 建信安心保本三号混合型证券投资基金

本报告期: 2018 年 1 月 1 日至 2018 年 1 月 10 日

单位：人民币元

项目	附注号	本期 2018年1月1日至 2018年1月10日	上年度可比期间 2017年1月1日至 2017年6月30日
一、收入		3,587,345.30	107,814,137.03
1. 利息收入		2,282,102.05	80,972,428.97
其中：存款利息收入	6.4.7.11	538,064.40	53,928,196.90
债券利息收入		183,055.93	24,867,058.22
资产支持证券利息收入		-	-
买入返售金融资产收入		1,560,981.72	2,177,173.85
其他利息收入		-	-
2. 投资收益（损失以“-”填列）		-	35,179,802.87
其中：股票投资收益	6.4.7.12	-	35,334,273.78
基金投资收益		-	-
债券投资收益	6.4.7.13	-	-422,460.44
资产支持证券投资收益	6.4.7.13.5	-	-
贵金属投资收益	6.4.7.14	-	-
衍生工具收益	6.4.7.15	-	-
股利收益	6.4.7.16	-	267,989.53
3. 公允价值变动收益（损失以“-”号填列）	6.4.7.17	1,302,576.67	-10,523,117.60
4. 汇兑收益（损失以“-”号填列）		-	-
5. 其他收入（损失以“-”号填列）	6.4.7.18	2,666.58	2,185,022.79
减：二、费用		543,492.13	32,705,190.69
1. 管理人报酬	6.4.10.2.1	456,103.73	26,868,802.56
2. 托管费	6.4.10.2.2	76,017.29	4,478,133.75
3. 销售服务费	6.4.10.2.3	-	-
4. 交易费用	6.4.7.19	-	950,599.31
5. 利息支出		-	177,142.76
其中：卖出回购金融资产支出		-	177,142.76
6. 税金及附加		27.76	-
7. 其他费用	6.4.7.20	11,343.35	230,512.31
三、利润总额（亏损总额以“-”号填列）		3,043,853.17	75,108,946.34
减：所得税费用		-	-
四、净利润（净亏损以“-”号填列）		3,043,853.17	75,108,946.34

6.3 所有者权益（基金净值）变动表

会计主体：建信安心保本三号混合型证券投资基金

本报告期：2018 年 1 月 1 日至 2018 年 1 月 10 日

单位：人民币元

项目	本期 2018 年 1 月 1 日至 2018 年 1 月 10 日		
	实收基金	未分配利润	所有者权益合计
一、期初所有者权益（基金净值）	3,359,697,743.96	117,930,978.96	3,477,628,722.92
二、本期经营活动产生的基金净值变动数（本期利润）	-	3,043,853.17	3,043,853.17
三、本期基金份额交易产生的基金净值变动数（净值减少以“-”号填列）	-2,609,598,853.24	-93,937,598.68	-2,703,536,451.92
其中：1. 基金申购款	5,490.99	197.56	5,688.55
2. 基金赎回款	-2,609,604,344.23	-93,937,796.24	-2,703,542,140.47
四、本期向基金份额持有人分配利润产生的基金净值变动（净值减少以“-”号填列）	-	-	-
五、期末所有者权益（基金净值）	750,098,890.72	27,037,233.45	777,136,124.17
项目	上年度可比期间 2017 年 1 月 1 日至 2017 年 6 月 30 日		
	实收基金	未分配利润	所有者权益合计
一、期初所有者权益（基金净值）	4,703,346,972.45	32,048,511.23	4,735,395,483.68
二、本期经营活动产生的基金净值变动数（本期利润）	-	75,108,946.34	75,108,946.34
三、本期基金份额交易产生的基金净值变动数（净值减少以“-”号填列）	-536,634,933.98	-8,386,646.07	-545,021,580.05
其中：1. 基金申购款	524,917.41	8,280.80	533,198.21
2. 基金赎回款	-537,159,851.39	-8,394,926.87	-545,554,778.26
四、本期向基金份额持有人分配利润产生的基金净	-	-	-

值变动（净值减少以“-”号填列）			
五、期末所有者权益（基金净值）	4,166,712,038.47	98,770,811.50	4,265,482,849.97

报表附注为财务报表的组成部分。

本报告 6.1 至 6.4 财务报表由下列负责人签署：

_____张军红_____	_____吴曙明_____	_____丁颖_____
基金管理人负责人	主管会计工作负责人	会计机构负责人

6.4 报表附注

6.4.1 基金基本情况

建信安心保本三号混合型证券投资基金(以下简称“本基金”)经中国证券监督管理委员会(以下简称“中国证监会”)证监许可[2015]2895号《关于准予建信安心保本三号混合型证券投资基金注册的批复》核准,由建信基金管理有限责任公司依照《中华人民共和国证券投资基金法》和《建信安心保本三号混合型证券投资基金基金合同》负责公开募集。本基金为契约型开放式,存续期限不定,首次设立募集不包括认购资金利息共募集4,976,807,466.18元,业经普华永道中天会计师事务所(特殊普通合伙)普华永道中天验字(2016)第004号验资报告予以验证。经向中国证监会备案,《建信安心保本三号混合型证券投资基金基金合同》于2016年1月4日正式生效,基金合同生效日的基金份额总额为4,978,395,127.27份基金份额,其中认购资金利息折合1,587,661.09份基金份额。本基金的基金管理人为建信基金管理有限责任公司,基金托管人为交通银行股份有限公司。

根据《建信安心保本三号混合型证券投资基金保本期到期安排及转型为建信鑫利灵活配置混合型证券投资基金相关业务规则的公告》,本基金于2018年1月11日转型为混合型证券投资基金,基金名称变更为“建信裕利灵活配置混合型证券投资基金”。《建信裕利灵活配置混合型证券投资基金基金合同》、《建信裕利灵活配置混合型证券投资基金托管协议》自2018年1月11日起生效,原《建信安心保本三号混合型证券投资基金基金合同》、《建信安心保本三号混合型证券投资基金托管协议》自同一起失效。

根据《中华人民共和国证券投资基金法》和《建信安心保本三号混合型证券投资基金基金合同》的有关规定,本基金的投资范围为具有良好流动性的金融工具,本基金可以投资于股票(包括中小板、创业板及其他经中国证监会核准上市的股票)、债券(包括国债、金融债、企业债、

公司债、央行票据、中期票据、可转换债券、可分离交易债券、短期融资券、资产支持证券以及经法律法规或中国证监会允许投资的其他债券类金融工具）、债券回购、银行存款、货币市场工具、权证及中国证监会允许投资的其他金融工具，但需符合中国证监会的相关规定。本基金根据投资组合保险机制对安全资产即固定收益类资产（包括各类债券、银行存款、货币市场工具等）和风险资产即权益类资产（股票、权证等）的投资比例进行动态调整。本基金的投资组合比例为：权益类资产占基金资产的比例不高于 40%；固定收益类资产占基金资产的比例不低于 60%，其中现金或者到期日在一年以内的政府债券投资比例不低于基金资产净值的 5%。本基金的业绩比较基准为 2 年期银行定期存款收益率（税前）。

本基金第一个保本周期到期日，如按基金份额持有人认购并持有到期的基金份额与到期日基金份额净值的乘积加上其认购并持有到期的基金份额累计分红款项之和计算的总金额低于其保本金额，则基金管理人应补足该差额，并在保本周期到期日后二十个工作日内（含第二个工作日，下同）将该差额支付给基金份额持有人，保证人对此提供不可撤销的连带责任保证。本基金第一个保本周期由重庆三峡担保集团股份有限公司作为保证人。

6.4.2 会计报表的编制基础

本基金的财务报表按照财政部于 2006 年 2 月 15 日及以后期间颁布的《企业会计准则—基本准则》、各项具体会计准则及相关规定（以下合称“企业会计准则”）、中国证监会颁布的《证券投资基金信息披露 XBRL 模板第 3 号〈年度报告和半年度报告〉》、中国证券投资基金业协会（以下简称“中国基金业协会”）颁布的《证券投资基金会计核算业务指引》、《建信裕利灵活配置混合型指数证券投资基金基金合同》和在财务报表附注 6.4.4 所列示的中国证监会、中国基金业协会发布的有关规定及允许的基金行业实务操作编制。

根据《建信安心保本三号混合型证券投资基金保本期到期安排及转型为建信裕利灵活配置混合型证券投资基金相关业务规则的公告》，本基金于 2018 年 1 月 11 日转型为建信裕利灵活配置混合型证券投资基金，存续期不定，因此本基金本期财务报表仍以持续经营假设为编制基础。

6.4.3 遵循企业会计准则及其他有关规定的声明

本基金 2018 年 1 月 1 日至 2018 年 1 月 10 日（基金合同失效前日）止期间的财务报表符合企业会计准则的要求，真实、完整地反映了本基金 2018 年 1 月 10 日（基金合同失效前日）的财务状况以及 2018 年 1 月 1 日至 2018 年 1 月 10 日（基金合同失效前日）止期间的经营成果和基金净值变动情况等有关信息。

6.4.4 重要会计政策和会计估计

本报告期所采用的会计政策、会计估计与最近一期年度报告相一致。

6.4.4.1 会计年度

6.4.5 会计政策和会计估计变更以及差错更正的说明

6.4.5.1 会计政策变更的说明

本基金本报告期未发生会计政策变更。

6.4.5.2 会计估计变更的说明

本基金本报告期未发生会计估计变更。

6.4.5.3 差错更正的说明

本基金本报告期内未发生会计差错。

6.4.6 税项

根据财政部、国家税务总局财税[1998]55号《关于证券投资基金税收问题的通知》、财税[2008]1号《关于企业所得税若干优惠政策的通知》、财税[2012]85号《关于实施上市公司股息红利差别化个人所得税政策有关问题的通知》、财税[2014]81号《财政部国家税务总局证监会关于沪港股票市场交易互联互通机制试点有关税收政策的通知》、财税[2015]101号《关于上市公司股息红利差别化个人所得税政策有关问题的通知》、财税[2015]125号《关于内地与香港基金互认有关税收政策的通知》、财税[2016]36号《关于全面推开营业税改征增值税试点的通知》、财税[2016]46号《关于进一步明确全面推开营改增试点金融业有关政策的通知》、财税[2016]70号《关于金融机构同业往来等增值税政策的补充通知》、财税[2016]127号《财政部国家税务总局证监会关于深港股票市场交易互联互通机制试点有关税收政策的通知》、财税[2016]140号《关于明确金融 房地产开发 教育辅助服务等增值税政策的通知》、财税[2017]2号《关于资管产品增值税政策有关问题的补充通知》、财税[2017]56号《关于资管产品增值税有关问题的通知》、财税[2017]90号《关于租入固定资产进项税额抵扣等增值税政策的通知》及其他相关财税法规和实务操作，主要税项列示如下：

(1) 资管产品运营过程中发生的增值税应税行为，以资管产品管理人为增值税纳税人。资管产品管理人运营资管产品过程中发生的增值税应税行为，暂适用简易计税方法，按照3%的征收率缴纳增值税。对资管产品在2018年1月1日前运营过程中发生的增值税应税行为，未缴纳增值税的，不再缴纳；已缴纳增值税的，已纳税额从资管产品管理人以后月份的增值税应纳税额中

抵减。

对证券投资基金管理人运用基金买卖股票、债券的转让收入免征增值税，对国债、地方政府债以及金融同业往来利息收入亦免征增值税。资管产品管理人运营资管产品提供的贷款服务，以 2018 年 1 月 1 日起产生的利息及利息性质的收入为销售额。资管产品管理人运营资管产品转让 2017 年 12 月 31 日前取得的基金、非货物期货，可以选择按照实际买入价计算销售额，或者以 2017 年最后一个交易日的基金份额净值、非货物期货结算价格作为买入价计算销售额。

(2) 对基金从证券市场中取得的收入，包括买卖股票、债券的差价收入，股票的股息、红利收入，债券的利息收入及其他收入，暂不征收企业所得税。

(3) 对于内地投资者持有的基金类别，对基金取得的企业债券利息收入，应由发行债券的企业在向基金支付利息时代扣代缴 20% 的个人所得税。对基金从上市公司取得的股息红利所得，持股期限在 1 个月以内(含 1 个月)的，其股息红利所得全额计入应纳税所得额；持股期限在 1 个月以上至 1 年(含 1 年)的，暂减按 50% 计入应纳税所得额；持股期限超过 1 年的，暂免征收个人所得税。对基金持有的上市公司限售股，解禁后取得的股息、红利收入，按照上述规定计算纳税，持股时间自解禁日起计算；解禁前取得的股息、红利收入继续暂减按 50% 计入应纳税所得额。上述所得统一适用 20% 的税率计征个人所得税。

对于香港市场投资者通过基金互认持有的基金类别，对基金取得的企业债券利息收入，应由发行债券的企业在向该内地基金分配利息时按照 7% 的税率代扣代缴所得税。对基金从上市公司取得的股息红利所得，应由内地上市公司向该内地基金分配股息红利时按照 10% 的税率代扣代缴所得税。

对基金通过沪港通/深港通投资香港联交所上市 H 股取得的股息红利，H 股公司应向中国证券登记结算有限责任公司(以下简称“中国结算”)提出申请，由中国结算向 H 股公司提供内地个人投资者名册，H 股公司按照 20% 的税率代扣个人所得税。基金通过沪港通/深港通投资香港联交所上市的非 H 股取得的股息红利，由中国结算按照 20% 的税率代扣个人所得税。

(4) 基金卖出股票按 0.1% 的税率缴纳股票交易印花税，买入股票不征收股票交易印花税。基金通过沪港通/深港通买卖、继承、赠与联交所上市股票，按照香港特别行政区现行税法规定缴纳印花税。

(5) 本基金的城市维护建设税、教育费附加和地方教育费附加等税费按照实际缴纳增值税额的适用比例计算缴纳。

6.4.7 重要财务报表项目的说明

6.4.7.1 银行存款

单位：人民币元

项目	本期末 2018年1月10日
活期存款	812,966,092.77
定期存款	-
其中：存款期限1个月以内	-
存款期限1-3个月	-
存款期限3个月以上	-
其他存款	-
合计：	812,966,092.77

6.4.7.2 交易性金融资产

单位：人民币元

项目	本期末 2018年1月10日		
	成本	公允价值	估值增值
股票	7,424,678.40	7,886,235.79	461,557.39
贵金属投资-金交所 黄金合约	-	-	-
债券	交易所市场	38,680,255.52	39,275,394.40
	银行间市场	199,645,600.00	200,020,000.00
	合计	238,325,855.52	239,295,394.40
资产支持证券	-	-	-
基金	-	-	-
其他	-	-	-
合计	245,750,533.92	247,181,630.19	1,431,096.27
项目	上年度末 2017年12月31日		
	成本	公允价值	估值增值
股票	-	-	-
贵金属投资-金交所 黄金合约	-	-	-
债券	交易所市场	-	-
	银行间市场	-	-
	合计	-	-
资产支持证券	-	-	-
基金	-	-	-
其他	-	-	-

合计	-	-	-
----	---	---	---

6.4.7.3 衍生金融资产/负债

无。

6.4.7.4 买入返售金融资产

6.4.7.4.1 各项买入返售金融资产期末余额

无。

6.4.7.4.2 期末买断式逆回购交易中取得的债券

无。

6.4.7.5 应收利息

单位：人民币元

项目	本期末 2018年1月10日
应收活期存款利息	862,189.83
应收定期存款利息	-
应收其他存款利息	-
应收结算备付金利息	37,885.68
应收债券利息	6,317,638.95
应收资产支持证券利息	-
应收买入返售证券利息	-
应收申购款利息	-
应收黄金合约拆借孳息	-
其他	13.93
合计	7,217,728.39

6.4.7.6 其他资产

无。

6.4.7.7 应付交易费用

单位：人民币元

项目	本期末 2018年1月10日
交易所市场应付交易费用	369,930.73
银行间市场应付交易费用	1,070.00
合计	371,000.73

6.4.7.8 其他负债

单位：人民币元

项目	本期末 2018年1月10日
应付券商交易单元保证金	-
应付赎回费	1,856.95
预提费用	463,700.82
合计	465,557.77

6.4.7.9 实收基金

金额单位：人民币元

项目	本期 2018年1月1日至2018年1月10日	
	基金份额（份）	账面金额
上年度末	3,359,697,743.96	3,359,697,743.96
本期申购	5,490.99	5,490.99
本期赎回（以“-”号填列）	-2,609,604,344.23	-2,609,604,344.23
- 基金拆分/份额折算前	-	-
基金拆分/份额折算变动份额	-	-
本期申购	-	-
本期赎回（以“-”号填列）	-	-
本期末	750,098,890.72	750,098,890.72

金额单位：人民币元

1、赎回含转换出份额。

2、根据《建信安心保本三号混合型证券投资基金保本期到期安排及转型为建信裕利灵活配置混合型证券投资基金相关业务规则的公告》，因本基金实施转型，本基金于2018年1月11日暂停办理申购和转换转入业务。

6.4.7.10 未分配利润

单位：人民币元

项目	已实现部分	未实现部分	未分配利润合计
上年度末	116,363,327.50	1,567,651.46	117,930,978.96
本期利润	1,741,276.50	1,302,576.67	3,043,853.17
本期基金份额交易产生的变动数	-91,691,536.75	-2,246,061.93	-93,937,598.68
其中：基金申购款	194.12	3.44	197.56
基金赎回款	-91,691,730.87	-2,246,065.37	-93,937,796.24
本期已分配利润	-	-	-
本期末	26,413,067.25	624,166.20	27,037,233.45

6.4.7.11 存款利息收入

单位：人民币元

项目	本期 2018 年 1 月 1 日至 2018 年 1 月 10 日
活期存款利息收入	500,170.62
定期存款利息收入	-
其他存款利息收入	-
结算备付金利息收入	37,885.68
其他	8.10
合计	538,064.40

6.4.7.12 股票投资收益**6.4.7.12.1 股票投资收益——买卖股票差价收入**

无。

6.4.7.13 债券投资收益**6.4.7.13.1 债券投资收益项目构成**

无。

6.4.7.13.2 债券投资收益——买卖债券差价收入

无。

6.4.7.13.3 债券投资收益——赎回差价收入

无。

6.4.7.13.4 债券投资收益——申购差价收入

无。

6.4.7.13.5 资产支持证券投资收益

无。

6.4.7.14 贵金属投资收益**6.4.7.14.1 贵金属投资收益项目构成**

无。

6.4.7.14.2 贵金属投资收益——买卖贵金属差价收入

无。

6.4.7.14.3 贵金属投资收益——赎回差价收入

无。

6.4.7.14.4 贵金属投资收益——申购差价收入

无。

6.4.7.15 衍生工具收益**6.4.7.15.1 衍生工具收益——买卖权证差价收入**

无。

6.4.7.15.2 衍生工具收益——其他投资收益

无。

6.4.7.16 股利收益

无。

6.4.7.17 公允价值变动收益

单位：人民币元

项目名称	本期 2018年1月1日至2018年1月10日
1. 交易性金融资产	1,302,576.67
——股票投资	50,655.47
——债券投资	1,251,921.20
——资产支持证券投资	-
——贵金属投资	-
——其他	-
2. 衍生工具	-
——权证投资	-
3. 其他	-
减：应税金融商品公允价值变动产生的预估增值税	-
合计	1,302,576.67

6.4.7.18 其他收入

单位：人民币元

项目	本期
----	----

	2018 年 1 月 1 日至 2018 年 1 月 10 日
基金赎回费收入	2,666.58
合计	2,666.58

6.4.7.19 交易费用

无。

6.4.7.20 其他费用

单位：人民币元

项目	本期 2018 年 1 月 1 日至 2018 年 1 月 10 日
审计费用	3,123.30
信息披露费	8,220.05
合计	11,343.35

6.4.8 或有事项、资产负债表日后事项的说明

6.4.8.1 或有事项

无。

6.4.8.2 资产负债表日后事项

根据《建信安心保本三号混合型证券投资基金保本期到期安排及转型为建信鑫利灵活配置混合型证券投资基金相关业务规则的公告》的相关内容，《建信裕利灵活配置混合型证券投资基金基金合同》、《建信裕利灵活配置混合型证券投资基金托管协议》自 2018 年 1 月 11 日生效，原《建信安心保本三号混合型证券投资基金基金合同》、《建信安心保本三号混合型证券投资基金托管协议》自同一日起失效。

6.4.9 关联方关系

6.4.9.1 本报告期存在控制关系或其他重大利害关系的关联方发生变化的情况

本报告期，存在控制关系或其他重大利害关系的关联方没有发生变化。

6.4.9.2 本报告期与基金发生关联交易的各关联方

关联方名称	与本基金的关系
建信基金管理有限责任公司（“建信基金”）	基金管理人、注册登记机构、基金销售机构
交通银行股份有限公司（“交通银行”）	基金托管人、基金销售机构

中国建设银行股份有限公司(“中国建设银行”)	基金管理人的股东、基金销售机构
美国信安金融服务公司	基金管理人的股东
中国华电集团资本控股有限公司	基金管理人的股东
建信资本管理有限责任公司	基金管理人子公司

下述关联交易均在正常业务范围内按一般商业条款订立。

6.4.10 本报告期及上年度可比期间的关联方交易

无。

6.4.10.1 通过关联方交易单元进行的交易

6.4.10.1.1 股票交易

无。

6.4.10.1.2 债券交易

无。

6.4.10.1.3 债券回购交易

无。

6.4.10.1.4 权证交易

无。

6.4.10.1.5 应支付关联方的佣金

无。

6.4.10.2 关联方报酬

6.4.10.2.1 基金管理费

单位：人民币元

项目	本期 2018年1月1日至2018年 1月10日	上年度可比期间 2017年1月1日至2017年6月 30日
当期发生的基金应支付的管理费	456,103.73	26,868,802.56
其中：支付销售机构的客户维护费 ¹	73,933.71	5,387,981.79

支付基金管理人建信基金的管理人报酬按前一日基金资产净值 1.20% 的年费率计提，逐日累计至

每月月底，按月支付。其计算公式为：

日管理人报酬=前一日基金资产净值 X 1.20% / 当年天数

6.4.10.2.2 基金托管费

单位：人民币元

项目	本期		上年度可比期间	
	2018 年 1 月 1 日至 2018 年 1 月 10 日		2017 年 1 月 1 日至 2017 年 6 月 30 日	
当期发生的基金应支付的托管费	76,017.29		4,478,133.75	

支付基金托管人交通银行的托管费按前一日基金资产净值 0.20% 的年费率计提，逐日累计至每月月底，按月支付。其计算公式为：

日托管费=前一日基金资产净值 X 0.20%/当年天数。

6.4.10.2.3 销售服务费

无。

6.4.10.3 与关联方进行银行间同业市场的债券(含回购)交易

无。

6.4.10.4 各关联方投资本基金的情况

6.4.10.4.1 报告期内基金管理人运用固有资金投资本基金的情况

无。

6.4.10.4.2 报告期末除基金管理人之外的其他关联方投资本基金的情况

无。

6.4.10.5 由关联方保管的银行存款余额及当期产生的利息收入

单位：人民币元

关联方名称	本期		上年度可比期间	
	2018 年 1 月 1 日至 2018 年 1 月 10 日		2017 年 1 月 1 日至 2017 年 6 月 30 日	
	期末余额	当期利息收入	期末余额	当期利息收入
交通银行：活期存款	812,966,092.77	500,170.62	32,480,340.73	909,863.95
交通银行：定期存款	-	-	500,000,000.00	833,333.28

本基金的银行存款由基金托管人交通银行保管，按约定利率计息。

6.4.10.6 本基金在承销期内参与关联方承销证券的情况

本基金本报告期内及上年度可比期间未发生承销期内参与关联方承销证券的情况。

6.4.10.7 其他关联交易事项的说明

无。

6.4.11 利润分配情况

6.4.11.1 利润分配情况——非货币市场基金

无。

6.4.12 期末（2018 年 1 月 10 日）本基金持有的流通受限证券

6.4.12.1 因认购新发/增发证券而于期末持有的流通受限证券

无。

6.4.12.2 期末持有的暂时停牌股票

无。

6.4.12.3 期末债券正回购交易中作为抵押的债券

6.4.12.3.1 银行间市场债券正回购

无。

6.4.12.3.2 交易所市场债券正回购

无。

6.4.13 金融工具风险及管理

6.4.13.1 风险管理政策和组织架构

本基金在日常经营活动中涉及的风险主要包括信用风险、流动性风险及市场风险。本基金管理人制定政策和程序来识别及分析这些风险，运用特定的风险量化模型和指标评估风险损失的程
度，设定适当的风险限额及内部控制流程，通过可靠的管理及信息系统持续对这些风险进行监督
和检查评估，并通过相应决策，将风险控制在可承受的范围内。

本基金风险管理的主要目标是基金管理人通过事前监测、事中监控和事后评估，有效管理和
控制上述风险，追求基金资产长期稳定增值。

本基金管理人建立了以董事会审计与风险控制委员会为核心的、由风险管理委员会、督察长、

内控合规部和相关业务部门构成的风险管理架构体系，并由独立于公司管理层和其他业务部门的督察长和内控合规部对公司合规风险状况及各部门风险控制措施进行检查、监督及报告。

6.4.13.2 信用风险

信用风险是指基金在交易过程中因交易对手未履行合约责任，或者基金所投资证券之发行人出现违约、拒绝支付到期本息等情况，导致基金资产损失和收益变化的风险。

本基金的活期存款存放于本基金托管人的帐户，与该机构存款相关的信用风险不重大。本基金在交易所进行的交易均以中国证券登记结算有限责任公司为交易对手完成证券交收和款项清算，违约风险可能性很小。在定期存款和银行间同业市场交易前均对交易对手进行信用评估并对证券交割方式进行限制以控制相应的信用风险。

本基金的基金管理人建立了信用产品投资流程，通过对投资品种信用等级评估来控制证券发行人的信用风险，且通过分散化投资以分散信用风险。

本基金债券投资的信用评级情况按《中国人民银行信用评级管理指导意见》设定的标准统计及汇总。按信用评级列示的债券、资产支持证券和同业存单的投资情况如下表所示，如无表格，则本基金于本期末及上年年末未持有除国债、央行票据、政策性金融债以外的债券。

6.4.13.2.1 按短期信用评级列示的债券投资

无。

6.4.13.2.2 按短期信用评级列示的资产支持证券投资

无。

6.4.13.2.3 按短期信用评级列示的同业存单投资

无。

6.4.13.2.4 按长期信用评级列示的债券投资

单位：人民币元

长期信用评级	本期末 2018年1月10日	上年度末 2017年12月31日
AAA	38,512,037.60	37,466,255.60
AAA 以下	763,356.80	717,217.60
未评级	0.00	0.00
合计	39,275,394.40	38,183,473.20

以上按短期信用评级及长期信用评级的债券投资中不包含国债、政策性金融债、央行票据、同业存单及资产支持证券等。

6.4.13.2.5 按长期信用评级列示的资产支持证券投资

无。

6.4.13.2.6 按长期信用评级列示的同业存单投资

无。

6.4.13.3 流动性风险

流动性风险是指基金管理人未能以合理价格及时变现基金资产以支付投资者赎回款项的风险。

公司建立了健全有效的流动性风险内部控制体系，对流动性风险管理的组织架构、职责分工以及指标监控体系进行了明确规定，同时建立了以流动性风险为核心的压力测试体系，由独立的风险管理部门负责压力测试的实施，多维度对投资组合流动性风险进行管控。

6.4.13.3.1 金融资产和金融负债的到期期限分析

无。

6.4.13.3.2 报告期内本基金组合资产的流动性风险分析

在日常运作中，本基金严格按照相关法律法规要求、基金合同约定的投资范围与比例限制实施投资管理，确保投资组合资产变现能力与投资者赎回需求保持动态平衡。

在资产端，本基金遵循组合管理、分散投资的基本原则，主要投资于基金合同约定的具有良好流动性的金融工具。基金管理人对基金持有资产的集中度、高流动性资产比例、流动性受限资产比例、逆回购分布等指标进行监控，定期开展压力测试，持续对投资组合流动性水平进行监测与评估。

在负债端，基金管理人建立了投资者申购赎回管理机制，结合市场形势对投资者申购赎回情况进行分析，合理控制投资组合持有人结构。在极端情形下，投资组合面临巨额赎回时，基金管理人将根据相关法律法规要求以及基金合同的约定，审慎利用流动性风险管理工具处理赎回申请，保障基金持有人利益。

本报告期内，本基金未发生重大流动性风险事件。

6.4.13.4 市场风险

市场风险是指基金所持金融工具的公允价值或未来现金流量因所处市场各类价格因素的变动而发生波动的风险，包括利率风险、外汇风险和其他价格风险。

6.4.13.4.1 利率风险

利率风险是指金融工具的公允价值或现金流量受市场利率变动而发生波动的风险。利率敏感性金融工具面临由于市场利率上升而导致公允价值下降的风险，其中浮动利率类金融工具还面临每个付息期间结束根据市场利率重新定价时对于未来现金流影响的风险。

本基金持有的利率敏感性资产主要为银行存款、结算备付金、债券和买入返售金融资产等，本基金的基金管理人定期对本基金面临的利率敏感性缺口进行监控，并通过调整投资组合的久期等方法对利率风险进行管理。

6.4.13.4.1.1 利率风险敞口

金额单位：人民币元

本期末 2018年1月10日	1个 月以 内	1-3个 月	3个月 -1年	1-5年	5年以上	不计息	合计
资产							
银行存款	-	-	-	0.00	-	-	812,966,092.77
结算备付金	-	-	-	-	-	-	105,238,095.24
存出保证金	-	-	-	-	-	-	19,579.05
交易性金融资产	-	-	-	-39,247,068.40	28,326.00	7,886,235.79	247,181,630.19
衍生金融资产	-	-	-	-	-	-	0.00
买入返售金融资产	-	-	-	0.00	-	-	0.00
应收证券清算款	-	-	-	-	-	0.00	0.00
应收利息	-	-	-	-	-	7,217,728.39	7,217,728.39
应收股利	-	-	-	-	-	0.00	0.00
应收申购款	-	-	-	-	-	0.00	0.00
其他资产	-	-	-	-	-	0.00	0.00
资产总计	-	-	-	-39,247,068.40	28,326.00	15,103,964.18	1,172,623,125.64
负债							
卖出回购金融资产款	-	-	-	0.00	-	-	0.00
短期借款	-	-	-	-	-	-	0.00
交易性金融负债	-	-	-	-	-	-	0.00
衍生金融负债	-	-	-	-	-	-	0.00
应付证券清算款	-	-	-	-	-	0.00	0.00
应付赎回款	-	-	-	-	-	376,093,904.77	376,093,904.77
应付管理人报酬	-	-	-	-	-	456,103.73	456,103.73
应付托管费	-	-	-	-	-	18,100,175.41	18,100,175.41
应付销售服务费	-	-	-	-	-	0.00	0.00

应付交易费用	-	-	-	-	-	371,000.73	371,000.73
应交税费	-	-	-	-	-	259.06	259.06
应付利息	-	-	-	-	-	0.00	0.00
应付利润	-	-	-	-	-	0.00	0.00
其他负债	-	-	-	-	-	465,557.77	465,557.77
负债总计	-	-	-	0.00	0.00	395,487,001.47	395,487,001.47
利率敏感度缺口	-	-	-	-39,247,068.40	28,326.00	-380,383,037.29	777,136,124.17
上年度末 2017 年 12 月 31 日	1 个 月以 内	1-3 个 月	3 个月 -1 年	1-5 年	5 年以上	不计息	合计
资产							
银行存款	-	-	-	0.00	-	-	-3,261,255,868.44
结算备付金	-	-	-	-	-	-	0.00
存出保证金	-	-	-	-	-	-	11,858.20
交易性金融资产	-	-	-	-38,155,564.20	27,909.00	7,835,580.32	245,879,053.52
衍生金融资产	-	-	-	-	-	-	0.00
买入返售金融资产	-	-	-	0.00	-	-	-3,200,000,000.00
应收证券清算款	-	-	-	-	-	0.00	0.00
应收利息	-	-	-	-	-	6,496,376.76	6,496,376.76
应收股利	-	-	-	-	-	0.00	0.00
应收申购款	-	-	-	-	-	495.12	495.12
其他资产	-	-	-	-	-	0.00	0.00
资产总计	-	-	-	-38,155,564.20	27,909.00	14,332,452.20	6,713,643,652.04
负债							
卖出回购金融资产 款	-	-	-	0.00	-	-	0.00
短期借款	-	-	-	-	-	-	0.00
交易性金融负债	-	-	-	-	-	-	0.00
衍生金融负债	-	-	-	-	-	-	0.00
应付证券清算款	-	-	-	-	-	3,200,000,000.00	3,200,000,000.00
应付赎回款	-	-	-	-	-	13,516,932.78	13,516,932.78
应付管理人报酬	-	-	-	-	-	3,596,118.83	3,596,118.83
应付托管费	-	-	-	-	-	18,024,158.12	18,024,158.12
应付销售服务费	-	-	-	-	-	0.00	0.00
应付交易费用	-	-	-	-	-	371,000.73	371,000.73
应交税费	-	-	-	-	-	0.00	0.00
应付利息	-	-	-	-	-	0.00	0.00
应付利润	-	-	-	-	-	0.00	0.00
其他负债	-	-	-	-	-	506,718.66	506,718.66
负债总计	-	-	-	0.00	0.00	3,236,014,929.12	3,236,014,929.12
利率敏感度缺口	-	-	-	-38,155,564.20	27,909.00	-3,221,682,476.92	3,477,628,722.92

表中所示为本基金资产及负债的账面价值，并按照合约规定的利率重新定价日或到期日孰早者予以分类。

6.4.13.4.1.2 利率风险的敏感性分析

分析	相关风险变量的变动	对资产负债表日基金资产净值的影响金额（单位：人民币元）	
		本期末（2018 年 1 月 10 日）	上年度末（2017 年 12 月 31 日）
	市场利率上升 25 个基点	-17,800.25	-31,423.05
	市场利率下降 25 个基点	17,803.38	31,432.92

6.4.13.4.2 外汇风险

外汇风险是指金融工具的公允价值或未来现金流量因外汇汇率变动而发生波动的风险。本基金的所有资产及负债以人民币计价，无重大外汇风险。

6.4.13.4.3 其他价格风险

其他价格风险是指基金所持金融工具的公允价值或未来现金流量因除市场利率和外汇汇率以外的市场价格因素变动而发生波动的风险。本基金主要投资于证券交易所上市或银行间同业市场交易的股票和债券，所面临的其他价格风险来源于单个证券发行主体自身经营情况或特殊事项的影响，也可能来源于证券市场整体波动的影响。

本基金的基金管理人在构建和管理投资组合的过程中，采用“自上而下”的策略，通过对宏观经济情况及政策的分析，结合证券市场运行情况，做出资产配置及组合构建的决定；通过对单个证券的定性分析及定量分析，选择符合基金合同约定范围的投资品种进行投资。本基金的基金管理人定期结合宏观及微观环境的变化，对投资策略、资产配置、投资组合进行修正，来主动应对可能发生的市场价格风险。

本基金通过投资组合的分散化降低其他价格风险。本基金根据投资组合保险机制对安全资产即固定收益类资产（包括各类债券、银行存款、货币市场工具等）和风险资产即权益类资产（股票、权证等）的投资比例进行动态调整。本基金的投资组合比例为：权益类资产占基金资产的比例不高于 40%；固定收益类资产占基金资产的比例不低于 60%，其中现金或者到期日在一年以内的政府债券投资比例不低于基金资产净值的 5%。此外，本基金的基金管理人每日对本基金所持有的证券价格实施监控，定期运用多种定量方法对基金进行风险度量，及时对风险进行跟踪和控制。

6.4.13.4.3.1 其他价格风险敞口

金额单位：人民币元

项目	本期末 2018 年 1 月 10 日		上年度末 2017 年 12 月 31 日	
	公允价值	占基金资产净值比例 (%)	公允价值	占基金资产净值比例 (%)
交易性金融资产—股票投资	7,886,235.79	1.01	7,835,580.32	0.23
交易性金融资产—基金投资	—	—	—	—
交易性金融资产—债券投资	239,295,394.40	30.79	238,043,473.20	6.84
交易性金融资产—贵金属投资	—	—	—	—
衍生金融资产—权证投资	—	—	—	—
其他	—	—	—	—
合计	247,181,630.19	31.81	245,879,053.52	7.07

6.4.13.4.3.2 其他价格风险的敏感性分析

分析	相关风险变量的变动	对资产负债表日基金资产净值的影响金额（单位：人民币元）	
		本期末（2018 年 1 月 10 日）	上年度末（2017 年 12 月 31 日）
		业绩比较基准上升 5%	53,653,396.53
业绩比较基准下降 5%	-53,653,396.53	-273,412,847.31	

6.4.13.4.4 采用风险价值法管理风险

无。

6.4.14 有助于理解和分析会计报表需要说明的其他事项

(1) 金融工具公允价值计量的方法

公允价值计量结果所属的层次，由对公允价值计量整体而言具有重要意义的输入值所属的最低层次决定：

第一层次：相同资产或负债在活跃市场上未经调整的报价。

第二层次：除第一层次输入值外相关资产或负债直接或间接可观察的输入值。

第三层次：相关资产或负债的不可观察输入值。

(2) 持续的以公允价值计量的金融工具

(a) 各层次金融工具公允价值

于 2018 年 1 月 10 日（基金合同失效前日），本基金持有的以公允价值计量且其变动计入当期损益的金融资产中属于第一层次的余额为 47,161,630.19 元，属于第二层次的余额为

200,020,000.00 元，无属于第三层次的余额(2017 年 6 月 30 日：第一层次 82,221,157.35 元，第二层次 1,331,862,254.60 元，无第三层次)。

(b) 公允价值所属层次间的重大变动

对于证券交易所上市的股票和债券，若出现重大事项停牌或交易不活跃(包括涨跌停时的交易不活跃)等情况，本基金不会于停牌日至交易恢复活跃日期间及交易不活跃期间将相关股票和债券的公允价值列入第一层次；并根据估值调整中采用的不可观察输入值对于公允价值的影响程度，确定相关股票和债券公允价值应属第二层次还是第三层次。

(iii) 第三层次公允价值余额和本期变动金额

无。

(3) 非持续的以公允价值计量的金融工具

于 2018 年 1 月 10 日(基金合同失效前日)，本基金未持有非持续的以公允价值计量的金融资产(2017 年 6 月 30 日：同)。

(4) 不以公允价值计量的金融工具

不以公允价值计量的金融资产和负债主要包括应收款项和其他金融负债，其账面价值与公允价值相差很小。

§7 投资组合报告（转型后）

7.3 期末基金资产组合情况

金额单位：人民币元

序号	项目	金额	占基金总资产的比例 (%)
1	权益投资	201,507,950.84	52.25
	其中：股票	201,507,950.84	52.25
2	固定收益投资	-	-
	其中：债券	-	-
	资产支持证券	-	-
3	贵金属投资	-	-
4	金融衍生品投资	-	-
5	买入返售金融资产	-	-
	其中：买断式回购的买入返售金融资产	-	-
6	银行存款和结算备付金合计	183,886,190.91	47.68
7	其他各项资产	293,251.12	0.08
8	合计	385,687,392.87	100.00

7.2 期末按行业分类的股票投资组合

7.2.1 报告期末按行业分类的境内股票投资组合

金额单位：人民币元

代码	行业类别	公允价值	占基金资产净值比例 (%)
A	农、林、牧、渔业	-	-
B	采矿业	2,847,899.00	0.85
C	制造业	150,532,380.29	45.09
D	电力、热力、燃气及水生产和供应业	-	-
E	建筑业	-	-
F	批发和零售业	6,457,672.40	1.93
G	交通运输、仓储和邮政业	-	-
H	住宿和餐饮业	1,973,664.00	0.59
I	信息传输、软件和信息技术服务	10,377,360.00	3.11

	业		
J	金融业		-
K	房地产业	1,135,014.80	0.34
L	租赁和商务服务业	28,183,960.35	8.44
M	科学研究和技术服务业		-
N	水利、环境和公共设施管理业		-
O	居民服务、修理和其他服务业		-
P	教育		-
Q	卫生和社会工作		-
R	文化、体育和娱乐业		-
S	综合		-
	合计	201,507,950.84	60.36

以上行业分类以 2018 年 6 月 30 日的证监会行业分类标准为依据。

7.2.2 报告期末按行业分类的港股通投资股票投资组合

本基金本报告期末投资港股通股票。

7.2.3 期末按公允价值占基金资产净值比例大小排序的所有股票投资明细

金额单位：人民币元

序号	股票代码	股票名称	数量（股）	公允价值	占基金资产净值比例（%）
1	601888	中国国旅	308,435	19,866,298.35	5.95
2	600703	三安光电	702,000	13,492,440.00	4.04
3	000858	五粮液	162,102	12,319,752.00	3.69
4	002236	大华股份	516,800	11,653,840.00	3.49
5	002373	千方科技	795,200	10,377,360.00	3.11
6	300628	亿联网络	140,700	9,273,537.00	2.78
7	002127	南极电商	885,800	8,317,662.00	2.49
8	002415	海康威视	218,500	8,112,905.00	2.43
9	000333	美的集团	132,300	6,908,706.00	2.07
10	000799	酒鬼酒	248,300	6,890,325.00	2.06
11	002396	星网锐捷	332,000	6,796,040.00	2.04
12	600519	贵州茅台	9,192	6,723,580.32	2.01
13	000651	格力电器	141,200	6,657,580.00	1.99
14	000063	中兴通讯	500,000	6,515,000.00	1.95
15	002212	南洋股份	522,576	6,213,428.64	1.86
16	601607	上海医药	237,676	5,680,456.40	1.70
17	002529	海源机械	437,900	4,821,279.00	1.44
18	603328	依顿电子	412,016	4,470,373.60	1.34

19	002614	奥佳华	165,100	3,415,919.00	1.02
20	603986	兆易创新	31,100	3,374,972.00	1.01
21	600196	复星医药	78,700	3,257,393.00	0.98
22	600600	青岛啤酒	73,600	3,225,888.00	0.97
23	600197	伊力特	135,700	3,060,035.00	0.92
24	000968	蓝焰控股	274,100	2,847,899.00	0.85
25	002042	华孚时尚	372,300	2,769,912.00	0.83
26	603579	荣泰健康	33,100	2,315,676.00	0.69
27	300296	利亚德	159,500	2,054,360.00	0.62
28	600754	锦江股份	53,400	1,973,664.00	0.59
29	600271	航天信息	75,200	1,900,304.00	0.57
30	002157	正邦科技	457,100	1,860,397.00	0.56
31	000910	大亚圣象	93,800	1,585,220.00	0.47
32	002068	黑猫股份	200,200	1,563,562.00	0.47
33	300308	中际旭创	24,452	1,468,098.08	0.44
34	002572	索菲亚	41,300	1,329,034.00	0.40
35	600409	三友化工	143,800	1,238,118.00	0.37
36	002007	华兰生物	35,700	1,148,112.00	0.34
37	600048	保利地产	93,034	1,135,014.80	0.34
38	300138	晨光生物	158,133	1,114,837.65	0.33
39	600352	浙江龙盛	87,000	1,039,650.00	0.31
40	603008	喜临门	50,200	992,956.00	0.30
41	600498	烽火通信	39,000	969,150.00	0.29
42	002024	苏宁易购	55,200	777,216.00	0.23

7.3 报告期内股票投资组合的重大变动

7.3.1 累计买入金额超出期末基金资产净值 2%或前 20 名的股票明细

金额单位：人民币元

序号	股票代码	股票名称	本期累计买入金额	占期末基金资产净值比例 (%)
1	600048	保利地产	57,992,463.56	17.37
2	000858	五粮液	55,986,340.78	16.77
3	600519	贵州茅台	51,255,520.60	15.35
4	600703	三安光电	46,918,219.92	14.05
5	600487	亨通光电	26,852,299.12	8.04
6	600028	中国石化	26,176,758.40	7.84

7	000661	长春高新	25,986,677.64	7.78
8	300628	亿联网络	25,754,565.00	7.71
9	601888	中国国旅	24,479,379.79	7.33
10	002212	南洋股份	24,270,750.00	7.27
11	002153	石基信息	20,695,747.27	6.20
12	300308	中际旭创	18,200,577.13	5.45
13	000725	京东方 A	16,690,380.00	5.00
14	002373	千方科技	16,114,485.00	4.83
15	002236	大华股份	15,571,350.00	4.66
16	601607	上海医药	14,644,403.48	4.39
17	002007	华兰生物	14,638,615.00	4.38
18	000938	紫光股份	14,561,550.00	4.36
19	603019	中科曙光	14,523,503.50	4.35
20	002415	海康威视	13,483,553.17	4.04
21	601398	工商银行	11,511,873.00	3.45
22	601877	正泰电器	11,356,911.50	3.40
23	600196	复星医药	10,966,695.68	3.28
24	600029	南方航空	10,716,471.00	3.21
25	002042	华孚时尚	9,158,161.14	2.74
26	300136	信维通信	9,117,659.00	2.73
27	002127	南极电商	8,392,531.11	2.51
28	300138	晨光生物	8,261,002.32	2.47
29	600718	东软集团	7,704,395.98	2.31
30	002405	四维图新	7,702,327.49	2.31
31	002717	岭南股份	7,455,791.00	2.23
32	002310	东方园林	7,435,488.00	2.23
33	000910	大亚圣象	7,332,112.98	2.20
34	002068	黑猫股份	7,329,597.00	2.20
35	603833	欧派家居	7,294,060.40	2.18
36	300422	博世科	7,286,957.51	2.18
37	300070	碧水源	7,278,758.00	2.18
38	002466	天齐锂业	7,275,064.85	2.18
39	600271	航天信息	7,255,687.28	2.17
40	000333	美的集团	7,171,924.00	2.15
41	600340	华夏幸福	6,982,231.00	2.09
42	603986	兆易创新	6,918,070.20	2.07

43	000651	格力电器	6,756,622.00	2.02
44	000799	酒鬼酒	6,754,980.00	2.02

上述买入金额为买入成交金额（成交单价乘以成交数量），不包括相关交易费用。

7.3.2 累计卖出金额超出期末基金资产净值 2%或前 20 名的股票明细

金额单位：人民币元

序号	股票代码	股票名称	本期累计卖出金额	占期末基金资产净值比例 (%)
1	600048	保利地产	52,262,234.95	15.65
2	600519	贵州茅台	43,366,371.13	12.99
3	000858	五粮液	39,650,317.53	11.88
4	000661	长春高新	28,303,867.39	8.48
5	600703	三安光电	27,007,238.80	8.09
6	600028	中国石化	26,405,082.22	7.91
7	600487	亨通光电	24,423,061.12	7.32
8	002153	石基信息	22,193,240.90	6.65
9	000938	紫光股份	15,653,638.00	4.69
10	300308	中际旭创	15,603,982.15	4.67
11	300628	亿联网络	14,993,833.00	4.49
12	000725	京东方 A	14,032,580.18	4.20
13	002007	华兰生物	13,724,406.20	4.11
14	603019	中科曙光	13,319,929.10	3.99
15	002212	南洋股份	12,213,614.28	3.66
16	601877	正泰电器	11,849,481.13	3.55
17	601398	工商银行	11,207,353.88	3.36
18	600029	南方航空	9,314,234.15	2.79
19	300136	信维通信	8,476,728.00	2.54
20	601607	上海医药	8,458,391.79	2.53
21	600718	东软集团	8,074,625.00	2.42
22	002310	东方园林	7,638,201.20	2.29
23	600196	复星医药	7,578,076.89	2.27
24	603833	欧派家居	7,522,893.60	2.25
25	002405	四维图新	7,507,501.00	2.25
26	300070	碧水源	7,404,384.01	2.22
27	300422	博世科	7,384,912.00	2.21
28	300138	晨光生物	7,366,791.01	2.21
29	002717	岭南股份	7,296,937.06	2.19

上述卖出金额为卖出成交金额（成交单价乘以成交数量），不包括相关交易费用。

7.3.3 买入股票的成本总额及卖出股票的收入总额

单位：人民币元

买入股票成本（成交）总额	860,570,052.09
卖出股票收入（成交）总额	631,677,419.52

上述买入股票成本总额和卖出股票收入总额均为买卖成交金额（成交单价乘以成交数量），不包括相关交易费用。

7.4 期末按债券品种分类的债券投资组合

本基金本报告期末未持有债券。

7.5 期末按公允价值占基金资产净值比例大小排序的前五名债券投资明细

本基金本报告期末未持有债券。

7.6 期末按公允价值占基金资产净值比例大小排序的所有资产支持证券投资明细

本基金本报告期末未持有资产支持证券。

7.7 报告期末按公允价值占基金资产净值比例大小排序的前五名贵金属投资明细

本基金本报告期末未持有贵金属。

7.8 期末按公允价值占基金资产净值比例大小排序的前五名权证投资明细

本基金本报告期末未持有权证。

7.9 报告期末本基金投资的股指期货交易情况说明

7.9.1 报告期末本基金投资的股指期货持仓和损益明细

本基金本报告期末未持有股指期货。

7.9.2 本基金投资股指期货的投资政策

本基金本报告期末未投资股指期货。

7.10 报告期末本基金投资的国债期货交易情况说明

7.10.1 本期国债期货投资政策

本基金本报告期末未投资国债期货。

7.10.2 报告期末本基金投资的国债期货持仓和损益明细

本基金本报告期末未投资国债期货。

7.10.3 本期国债期货投资评价

本基金本报告期末未投资国债期货。

7.11 投资组合报告附注

7.11.1

本基金投资的前十名证券的发行主体本期未披露被监管部门立案调查，或在报告编制日前一年内受到公开谴责、处罚的情形。

7.11.2

本基金投资的前十名股票未超出基金合同规定的备选股票库。

7.11.3 期末其他各项资产构成

单位：人民币元

序号	名称	金额
1	存出保证金	251,036.72
2	应收证券清算款	-
3	应收股利	-
4	应收利息	42,095.90
5	应收申购款	118.50
6	其他应收款	-
7	待摊费用	-
8	其他	-
9	合计	293,251.12

7.11.4 期末持有的处于转股期的可转换债券明细

本基金本报告期末未持有处于转股期的可转换债券。

7.11.5 期末前十名股票中存在流通受限情况的说明

本基金本报告期末前十名股票中不存在流通受限情况。

7.11.6 投资组合报告附注的其他文字描述部分

由于四舍五入原因，分项之和与合计可能有尾差。

§7 投资组合报告（转型前）

7.1 期末基金资产组合情况

金额单位：人民币元

序号	项目	金额	占基金总资产的比例 (%)
1	权益投资	7,886,235.79	0.67
	其中：股票	7,886,235.79	0.67
2	固定收益投资	239,295,394.40	20.41
	其中：债券	239,295,394.40	20.41
	资产支持证券	-	-
3	贵金属投资	-	-
4	金融衍生品投资	-	-
5	买入返售金融资产	-	-
	其中：买断式回购的买入返售金融资产	-	-
6	银行存款和结算备付金合计	918,204,188.01	78.30
7	其他资产	7,237,307.44	0.62
8	合计	1,172,623,125.64	100.00

7.2 期末按行业分类的股票投资组合

7.2.1 报告期末按行业分类的境内股票投资组合

金额单位：人民币元

代码	行业类别	公允价值	占基金资产净值比例 (%)
A	农、林、牧、渔业	-	-
B	采矿业	625.68	0.00
C	制造业	228.48	0.00
D	电力、热力、燃气及水生产和供应业	-	-
E	建筑业	845.68	0.00
F	批发和零售业	-	-
G	交通运输、仓储和邮政业	3,920,741.55	0.50
H	住宿和餐饮业	-	-
I	信息传输、软件和信息技术服务业	-	-
J	金融业	-	-
K	房地产业	-	-

L	租赁和商务服务业	-	-
M	科学研究和技术服务业	-	-
N	水利、环境和公共设施管理业	3,963,794.40	0.51
O	居民服务、修理和其他服务业	-	-
P	教育	-	-
Q	卫生和社会工作	-	-
R	文化、体育和娱乐业	-	-
S	综合	-	-
	合计	7,886,235.79	1.01

以上行业分类以 2018 年 6 月 30 日的中国证监会行业分类标准为依据。

7.2.2 报告期末按行业分类的港股通投资股票投资组合

本基金本报告期末投资港股通股票。

7.3 期末按公允价值占基金资产净值比例大小排序的所有股票投资明细

金额单位：人民币元

序号	股票代码	股票名称	数量（股）	公允价值	占基金资产净值比例（%）
1	000888	峨眉山 A	367,018	3,963,794.40	0.51
2	600004	白云机场	264,023	3,920,741.55	0.50
3	601668	中国建筑	88	845.68	0.00
4	002155	湖南黄金	66	625.68	0.00
5	000960	锡业股份	17	228.48	0.00

7.4 报告期内股票投资组合的重大变动

7.4.1 累计买入金额超出期初基金资产净值 2%或前 20 名的股票明细

本基金本报告期末买入股票。

7.4.2 累计卖出金额超出期初基金资产净值 2%或前 20 名的股票明细

本基金本报告期末卖出股票。

7.4.3 买入股票的成本总额及卖出股票的收入总额

本基金本报告期末买入和卖出股票。

7.5 期末按债券品种分类的债券投资组合

金额单位：人民币元

序号	债券品种	公允价值	占基金资产净值比例 (%)
1	国家债券	-	-
2	央行票据	-	-
3	金融债券	200,020,000.00	25.74
	其中：政策性金融债	200,020,000.00	25.74
4	企业债券	-	-
5	企业短期融资券	-	-
6	中期票据	-	-
7	可转债（可交换债）	39,275,394.40	5.05
8	同业存单	-	-
9	其他	-	-
10	合计	239,295,394.40	30.79

7.6 期末按公允价值占基金资产净值比例大小排序的前五名债券投资明细

金额单位：人民币元

序号	债券代码	债券名称	数量（张）	公允价值	占基金资产净值比例 (%)
1	170203	17 国开 03	2,000,000	200,020,000.00	25.74
2	132009	17 中油 EB	226,700	23,112,065.00	2.97
3	113009	广汽转债	50,860	5,910,440.60	0.76
4	132007	16 凤凰 EB	53,860	4,912,032.00	0.63
5	132004	15 国盛 EB	50,000	4,577,500.00	0.59

7.7 期末按公允价值占基金资产净值比例大小排序的所有资产支持证券投资明细

本基金本报告期末未持有资产支持证券。

7.8 报告期末按公允价值占基金资产净值比例大小排序的前五名贵金属投资明细

本基金本报告期末未持有贵金属。

7.9 期末按公允价值占基金资产净值比例大小排序的前五名权证投资明细

本基金本报告期末未持有权证。

7.10 报告期末本基金投资的股指期货交易情况说明

7.10.1 报告期末本基金投资的股指期货持仓和损益明细

本基金本报告期末未持有股指期货。

7.10.2 本基金投资股指期货的投资政策

本基金本报告期末未投资股指期货。

7.11 报告期末本基金投资的国债期货交易情况说明

7.11.1 本期国债期货投资政策

本基金本报告期末未投资国债期货。

7.11.2 报告期末本基金投资的国债期货持仓和损益明细

本基金本报告期末未投资国债期货。

7.11.3 本期国债期货投资评价

本基金本报告期末未投资国债期货。

7.12 投资组合报告附注

7.12.1

本基金投资的前十名证券的发行主体本期未披露被监管部门立案调查，或在报告编制日前一年内受到公开谴责、处罚的情形。

7.12.2

本基金投资的前十名股票未超出基金合同规定的备选股票库。

7.12.3 期末其他各项资产构成

单位：人民币元

序号	名称	金额
1	存出保证金	19,579.05
2	应收证券清算款	-
3	应收股利	-
4	应收利息	7,217,728.39
5	应收申购款	-
6	其他应收款	-

7	待摊费用	-
8	其他	-
9	合计	7,237,307.44

7.12.4 期末持有的处于转股期的可转换债券明细

金额单位：人民币元

序号	债券代码	债券名称	公允价值	占基金资产净值比例 (%)
1	113009	广汽转债	5,910,440.60	0.76
2	132007	16 凤凰 EB	4,912,032.00	0.63
3	132004	15 国盛 EB	4,577,500.00	0.59
4	127004	模塑转债	28,326.00	0.00

7.12.5 期末前十名股票中存在流通受限情况的说明

本基金本报告期末前十名股票中不存在流通受限情况。

7.12.5 投资组合报告附注的其他文字描述部分

由于四舍五入原因，分项之和与合计可能有尾差。

§8 基金份额持有人信息（转型后）

8.1 期末基金份额持有人户数及持有人结构

份额单位：份

持有人户数 (户)	户均持有的 基金份额	持有人结构			
		机构投资者		个人投资者	
		持有份额	占总份 额比例	持有份额	占总份 额比例
4,164	85,533.51	433,927.64	0.12%	355,727,606.43	99.88%

8.2 期末基金管理人的从业人员持有本基金的情况

项目	持有份额总数 (份)	占基金总份额比例
基金管理人所有从业人员持有本基金	169.52	0.0000%

8.3 期末基金管理人的从业人员持有本开放式基金份额总量区间的情况

截至本报告期末，本公司高级管理人员、基金投资和研究部门负责人及本基金基金经理未持有本基金。

§8 基金份额持有人信息（转型前）

8.1 期末基金份额持有人户数及持有人结构

份额单位：份

持有人户数 (户)	户均持有的 基金份额	持有人结构			
		机构投资者		个人投资者	
		持有份额	占总份 额比例	持有份额	占总份 额比例
6,742	111,257.62	433,927.64	0.06%	749,664,963.08	99.94%

8.2 期末基金管理人的从业人员持有本基金的情况

项目	持有份额总数（份）	占基金总份额比例
基金管理人所有从业人员 持有本基金	169.52	0.00%

8.3 期末基金管理人的从业人员持有本开放式基金份额总量区间的情况

截至本报告期末，本公司高级管理人员、基金投资和研究部门负责人及本基金基金经理未持有本基金。

§9 开放式基金份额变动(转型后)

单位：份

基金合同生效日基金份额总额	750,098,890.72
本报告期期初基金份额总额	-
基金合同生效日起至报告期期末基金总申购份额	683,620.46
减:基金合同生效日起至报告期期末基金总赎回份额	394,620,977.11
基金合同生效日起至报告期期末基金拆分变动份额（份 额减少以“-”填列）	-
本报告期期末基金份额总额	356,161,534.07

总申购份额含转换入份额，总赎回份额含转换出份额。

§ 9 开放式基金份额变动(转型前)

单位：份

基金合同生效日基金份额总额	4,978,395,127.27
本报告期期初基金份额总额	3,359,697,743.96
基金合同生效日起至报告期期末基金总申购份额	5,490.99
减:基金合同生效日起至报告期期末基金总赎回份额	2,609,604,344.23
基金合同生效日起至报告期期末基金拆分变动份额(份额减少以“-”填列)	-
本报告期期末基金份额总额	750,098,890.72

总赎回份额含转换出份额。

§10 重大事件揭示

10.5 基金份额持有人大会决议

本报告期，本基金未召开基金份额持有人大会。

10.6 基金管理人、基金托管人的专门基金托管部门的重大人事变动

经本基金管理人建信基金管理有限责任公司 2018 年第一次临时股东会和第五届董事会第一次会议审议通过，自 2018 年 4 月 18 日起，许会斌先生不再担任本公司董事长（法定代表人），由孙志晨先生担任本公司董事长（法定代表人）；孙志晨先生不再担任本公司总裁，由张军红先生担任本公司总裁。上述事项本公司已按相关规定报中国证券监督管理委员会北京监管局和中国证券投资基金业协会备案并于 2018 年 4 月 20 日公告。

报告期内，本基金托管人的专门基金托管部门未发生重大人事变动。

10.7 涉及基金管理人、基金财产、基金托管业务的诉讼

本报告期无涉及本基金基金管理人、基金财产以及基金托管人基金托管业务的诉讼事项。

10.8 基金投资策略的改变

本报告期基金投资策略未发生改变。

10.9 为基金进行审计的会计师事务所情况

自本基金基金合同生效日起普华永道中天会计师事务所为本基金提供审计服务至今，本报告

期内会计师事务所未发生改变。

10.10 管理人、托管人及其高级管理人员受稽查或处罚等情况

本报告期未发生公司和董事、监事和高级管理人员被中国证监会、证券业协会、证券交易所处罚或公开谴责，以及被财政、外汇和审计等部门施以重大处罚的情况。

本报告期内，本基金托管人涉及托管业务的高级管理人员未受到监管部门的稽查和处罚。

10.11 基金租用证券公司交易单元的有关情况（转型后）

10.11.1 基金租用证券公司交易单元进行股票投资及佣金支付情况

金额单位：人民币元

券商名称	交易单元数量	股票交易		应支付该券商的佣金		备注
		成交金额	占当期股票成交总额的比例	佣金	占当期佣金总量的比例	
招商证券		2271,552,625.82	18.20%	252,897.17	18.39%	-
华创证券		1265,037,235.42	17.76%	246,829.91	17.95%	-
中泰证券		3259,354,306.77	17.38%	239,252.70	17.40%	-
长江证券		2196,539,181.62	13.17%	179,104.45	13.02%	-
中信证券		2172,943,668.15	11.59%	157,605.09	11.46%	-
中投证券		3169,620,045.04	11.37%	154,576.36	11.24%	-
太平洋证券	1	88,798,714.58	5.95%	82,697.85	6.01%	-
海通证券	1	68,355,854.27	4.58%	62,292.55	4.53%	-
国金证券	1	-	-	-	-	-
东吴证券	1	-	-	-	-	-
中银国际	1	-	-	-	-	-
安信证券	2	-	-	-	-	-
高华证券	1	-	-	-	-	-
华泰证券	4	-	-	-	-	-
东方证券	1	-	-	-	-	-
瑞银证券	1	-	-	-	-	-
天风证券	1	-	-	-	-	-
光大证券	1	-	-	-	-	-

1、本基金根据中国证监会《关于完善证券投资基金交易席位制度有关问题的通知》（证监基金字[2007]48号）的规定及本基金管理人的《基金专用交易席位租用制度》，基金管理人制定了

提供交易单元的券商的选择标准，具体如下：

- (1) 财务状况良好、经营管理规范、内部管理制度健全、风险管理严格，能够满足基金运作高度保密的要求，在最近一年内没有重大违规行为。
- (2) 具备基金运作所需的高效、安全的通讯条件，交易设施满足基金进行证券交易的需要。
- (3) 具备较强的研究能力，有固定的研究机构和专门的研究人员，能够对宏观经济、证券市场、行业、个股、个券等进行深入、全面的研究，能够积极、有效地将研究成果及时传递给基金管理人，能够根据基金管理人所管理基金的特定要求进行专项研究服务。
- (4) 佣金费率合理。

2、根据以上标准进行考察后，基金管理人确定券商，与被选择的券商签订委托协议，并报中国证监会备案及通知基金托管人。

3、本基金本报告期内无剔除或新增交易单元，本基金与托管在同一托管行的公司其他基金共用交易单元。

10.11.2 基金租用证券公司交易单元进行其他证券投资的情况

金额单位：人民币元

券商名称	债券交易		债券回购交易		权证交易	
	成交金额	占当期债券成交总额的比例	成交金额	占当期债券回购成交总额的比例	成交金额	占当期权证成交总额的比例
招商证券	-	-	-	-	-	-
华创证券	-	-	-	-	-	-
中泰证券	3,752,383.40	9.78%	-	-	-	-
长江证券	-	-	-	-	-	-
中信证券	14,642,723.52	38.16%	-	-	-	-
中投证券	19,976,429.12	52.06%	-	-	-	-
太平洋证券	-	-	-	-	-	-
海通证券	-	-	-	-	-	-
国金证券	-	-	-	-	-	-
东吴证券	-	-	-	-	-	-
中银国际	-	-	-	-	-	-
安信证券	-	-	-	-	-	-
高华证券	-	-	-	-	-	-
华泰证券	-	-	-	-	-	-
东方证券	-	-	-	-	-	-

瑞银证券	-	-	-	-	-	-
天风证券	-	-	-	-	-	-
光大证券	-	-	-	-	-	-

10.7 基金租用证券公司交易单元的有关情况（转型前）

10.7.1 基金租用证券公司交易单元进行股票投资及佣金支付情况

金额单位：人民币元

券商名称	交易单元数量	股票交易		应支付该券商的佣金		备注
		成交金额	占当期股票成交总额的比例	佣金	占当期佣金总量的比例	
中投证券	3	-	-	-	-	-
国金证券	1	-	-	-	-	-
东吴证券	1	-	-	-	-	-
中银国际	1	-	-	-	-	-
高华证券	1	-	-	-	-	-
安信证券	2	-	-	-	-	-
光大证券	1	-	-	-	-	-
太平洋证券	1	-	-	-	-	-
华泰证券	4	-	-	-	-	-
东方证券	1	-	-	-	-	-
中泰证券	3	-	-	-	-	-
长江证券	2	-	-	-	-	-
中信证券	2	-	-	-	-	-
瑞银证券	1	-	-	-	-	-
天风证券	1	-	-	-	-	-
华创证券	1	-	-	-	-	-
招商证券	2	-	-	-	-	-
海通证券	1	-	-	-	-	-

1、本基金根据中国证监会《关于完善证券投资基金交易席位制度有关问题的通知》（证监基金字[2007]48号）的规定及本基金管理人的《基金专用交易席位租用制度》，基金管理人制定了提供交易单元的券商的选择标准，具体如下：

（1）财务状况良好、经营管理规范、内部管理制度健全、风险管理严格，能够满足基金运作高度保密的要求，在最近一年内没有重大违规行为。

(2) 具备基金运作所需的高效、安全的通讯条件，交易设施满足基金进行证券交易的需要。

(3) 具备较强的研究能力，有固定的研究机构和专门的研究人员，能够对宏观经济、证券市场、行业、个股、个券等进行深入、全面的研究，能够积极、有效地将研究成果及时传递给基金管理人，能够根据基金管理人所管理基金的特定要求进行专项研究服务。

(4) 佣金费率合理。

2、根据以上标准进行考察后，基金管理人确定券商，与被选择的券商签订委托协议，并报中国证监会备案及通知基金托管人。

3、本基金本报告期内无剔除或新增交易单元，本基金与托管在同一托管行的公司其他基金共用交易单元。

10.7.2 基金租用证券公司交易单元进行其他证券投资的情况

本基金本报告期内未使用租用的证券公司交易单元进行其他证券投资。

10.9 其他重大事件（转型后）

序号	公告事项	法定披露方式	法定披露日期
1	关于公司旗下部分开放式基金参加交通银行手机银行渠道基金申购及定期定额投资手续费率优惠活动的公告	指定报刊和/或公司网站	2018年6月30日
2	建信基金管理有限责任公司关于公司旗下部分开放式基金参加交通银行手机银行渠道基金申购及定期定额投资手续费率优惠活动的公告	指定报刊和/或公司网站	2018年3月31日
3	关于建信基金管理有限责任公司旗下部分证券投资基金修改基金合同的公告	指定报刊和/或公司网站	2018年3月23日
4	关于新增珠海盈米财富管理有限公司为建信双周安心理财等基金代销机构的公告	指定报刊和/或公司网站	2018年1月16日

5	建信裕利灵活配置混合型证券投资基金开放日常申购（赎回、转换、定期定额投资）业务的公告	指定报刊和/或公司网站	2018 年 1 月 13 日
---	--	-------------	-----------------

10.9 其他重大事件（转型前）

无。

§11 影响投资者决策的其他重要信息

11.1 报告期内单一投资者持有基金份额比例达到或超过 20%的情况

单位：份

投资者类别	报告期内持有基金份额变化情况					报告期末持有基金情况	
	序号	持有基金份额比例达到或者超过 20%的时间区间	期初份额	申购份额	赎回份额	持有份额	份额占比
机构	1	2018 年 01 月 01 日 - 2018 年 01 月 07 日	1,000,224,000.00	0.00	1,000,224,000.00	0.00	0.00%

本基金本报告期末不存在单一投资者份额占比达到或超过 20%的情况。

§12 备查文件目录

12.1 备查文件目录

- 1、中国证监会批准建信裕利灵活配置混合型证券投资基金设立的文件；
- 2、《建信裕利灵活配置混合型证券投资基金基金合同》；
- 3、《建信裕利灵活配置混合型证券投资基金招募说明书》；
- 4、《建信裕利灵活配置混合型证券投资基金托管协议》；
- 5、基金管理人业务资格批件和营业执照；
- 6、基金托管人业务资格批件和营业执照；
- 7、报告期内基金管理人在指定报刊上披露的各项公告。

12.2 存放地点

基金管理人或基金托管人处。

12.3 查阅方式

投资者可在营业时间免费查阅。也可在支付工本费后，在合理时间内取得上述文件的复印件。

建信基金管理有限责任公司

2018 年 8 月 25 日