

东方永润债券型证券投资基金 2018 年半年度报告 摘要

2018 年 6 月 30 日

基金管理人：东方基金管理有限责任公司

基金托管人：中国民生银行股份有限公司

送出日期：二〇一八年八月二十八日

§ 1 重要提示

1.1 重要提示

基金管理人的董事会、董事保证本报告所载资料不存在虚假记载、误导性陈述或重大遗漏，并对其内容的真实性、准确性和完整性承担个别及连带的法律责任。本半年度报告已经三分之二以上独立董事签字同意，并由董事长签发。

基金托管人中国民生银行股份有限公司根据本基金合同规定，于 2018 年 8 月 27 日复核了本报告中的财务指标、净值表现、利润分配情况、财务会计报告、投资组合报告等内容，保证复核内容不存在虚假记载、误导性陈述或者重大遗漏。

基金管理人承诺以诚实信用、勤勉尽责的原则管理和运用基金资产，但不保证基金一定盈利。

基金的过往业绩并不代表其未来表现。投资有风险，投资者在作出投资决策前应仔细阅读本基金的招募说明书及其更新。

本报告中财务资料未经审计。

本报告期自 2018 年 01 月 01 日起至 06 月 30 日止。

本半年度报告摘要摘自半年度报告正文，投资者欲了解详细内容，应阅读半年度报告正文。

§ 2 基金简介

2.1 基金基本情况

基金简称	东方永润债券	
基金主代码	001160	
基金运作方式	契约型开放式	
基金合同生效日	2017 年 8 月 23 日	
基金管理人	东方基金管理有限责任公司	
基金托管人	中国民生银行股份有限公司	
报告期末基金份额总额	26,980,576.66 份	
基金合同存续期	不定期	
下属分级基金的基金简称:	东方永润债券 A 类	东方永润债券 C 类
下属分级基金的交易代码:	001160	001161
报告期末下属分级基金的份额总额	16,326,657.04 份	10,653,919.62 份

2.2 基金产品说明

投资目标	本基金在积极投资、有效控制风险的前提下，追求基金资产的长期、稳定增值，力争获得超越业绩比较基准的投资收益。
投资策略	本基金通过对我国宏观经济指标、国家产业政策、货币政策和财政政策及我国资本市场的运行状况等深入研究，判断我国宏观经济发展趋势、中短期利率走势、债券市场预期风险水平和相对收益率。
业绩比较基准	中债总全价指数收益率×90%+沪深 300 指数收益率×10%
风险收益特征	本基金为债券型基金，属证券投资基金中的较低风险品种，理论上其长期平均预期风险和预期收益率低于混合型基金、股票型基金，高于货币市场基金。

2.3 基金管理人和基金托管人

项目		基金管理人	基金托管人
名称		东方基金管理有限责任公司	中国民生银行股份有限公司
信息披露负责人	姓名	李景岩	罗菲菲
	联系电话	010-66295888	010-58560666
	电子邮箱	xxpl@orient-fund.com	tgbfxjdzx@cmbc.com.cn
客户服务电话		010-66578578 或 400-628-5888	95568
传真		010-66578700	010-58560798

2.4 信息披露方式

登载基金半年度报告正文的管理人互联网网址	http://www.orient-fund.com 或 http://www.df5888.com
基金半年度报告备置地点	本基金管理人及本基金托管人住所

§ 3 主要财务指标和基金净值表现

3.1 主要会计数据和财务指标

金额单位：人民币元

基金级别	东方永润债券 A 类	东方永润债券 C 类
3.1.1 期间数据和指标	报告期(2018 年 1 月 1 日- 2018 年 6 月 30 日)	报告期(2018 年 1 月 1 日 - 2018 年 6 月 30 日)
本期已实现收益	177,065.36	148,050.29
本期利润	402,018.96	201,729.76
加权平均基金份额本期利润	0.0179	0.0110
本期基金份额净值增长率	1.72%	1.58%
3.1.2 期末数据和指标	报告期末(2018 年 6 月 30 日)	
期末可供分配基金份额利润	0.0294	0.0171
期末基金资产净值	16,978,447.83	10,947,392.03
期末基金份额净值	1.0399	1.0275

注：①本期已实现收益指基金本期利息收入、投资收益、其他收入（不含公允价值变动收益）扣除相关费用后的余额，本期利润为本期已实现收益加上本期公允价值变动收益。

②期末可供分配利润：如果期末未分配利润的未实现部分为正数，则期末可供分配利润的金额为期末未分配利润的已实现部分，如果期末未分配利润的未实现部分为负数，则期末可供分配利润的金额为期末未分配利润（已实现部分扣除未实现部分）。

③本基金所述业绩指标不包括持有人认购或交易基金的各项费用，计入费用后实际收益水平要低于所列数字。

3.2 基金净值表现

3.2.1 基金份额净值增长率及其与同期业绩比较基准收益率的比较

东方永润债券 A 类

阶段	份额净值增	份额净值	业绩比较	业绩比较基准	①-③	②-④
----	-------	------	------	--------	-----	-----

	长率①	增长率标准差②	基准收益率③	收益率标准差④		
过去一个月	0.13%	0.07%	0.00%	0.14%	0.13%	-0.07%
过去三个月	1.73%	0.24%	0.57%	0.17%	1.16%	0.07%
过去六个月	1.72%	0.22%	1.36%	0.14%	0.36%	0.08%
过去一年	0.84%	0.17%	0.80%	0.12%	0.04%	0.05%
过去三年	0.84%	0.17%	0.80%	0.12%	0.04%	0.05%
自基金合同生效起至今	0.84%	0.17%	0.80%	0.12%	0.04%	0.05%

东方永润债券 C 类

阶段	份额净值增长率①	份额净值增长率标准差②	业绩比较基准收益率③	业绩比较基准收益率标准差④	①-③	②-④
过去一个月	0.09%	0.07%	0.00%	0.14%	0.09%	-0.07%
过去三个月	1.61%	0.24%	0.57%	0.17%	1.04%	0.07%
过去六个月	1.58%	0.22%	1.36%	0.14%	0.22%	0.08%
过去一年	0.56%	0.17%	0.80%	0.12%	-0.24%	0.05%
过去三年	0.56%	0.17%	0.80%	0.12%	-0.24%	0.05%
自基金合同生效起至今	0.56%	0.17%	0.80%	0.12%	-0.24%	0.05%

3.2.2 自基金合同生效以来基金份额累计净值增长率变动及其与同期业绩比较基准收益率变动的比较

东方永润债券A类基金份额累计净值增长率与同期业绩比较基准收益率的历史走势对比图

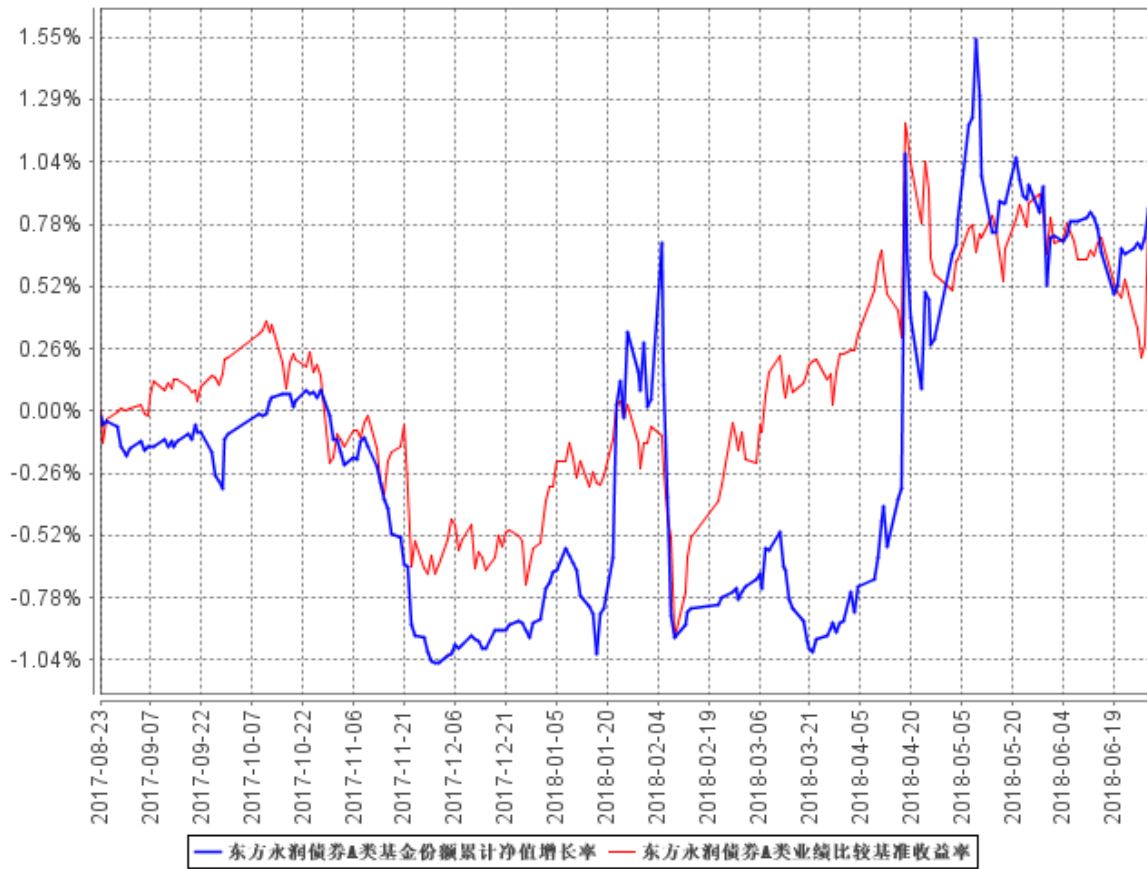

东方永润债券C类基金份额累计净值增长率与同期业绩比较基准收益率的历史走势对比图

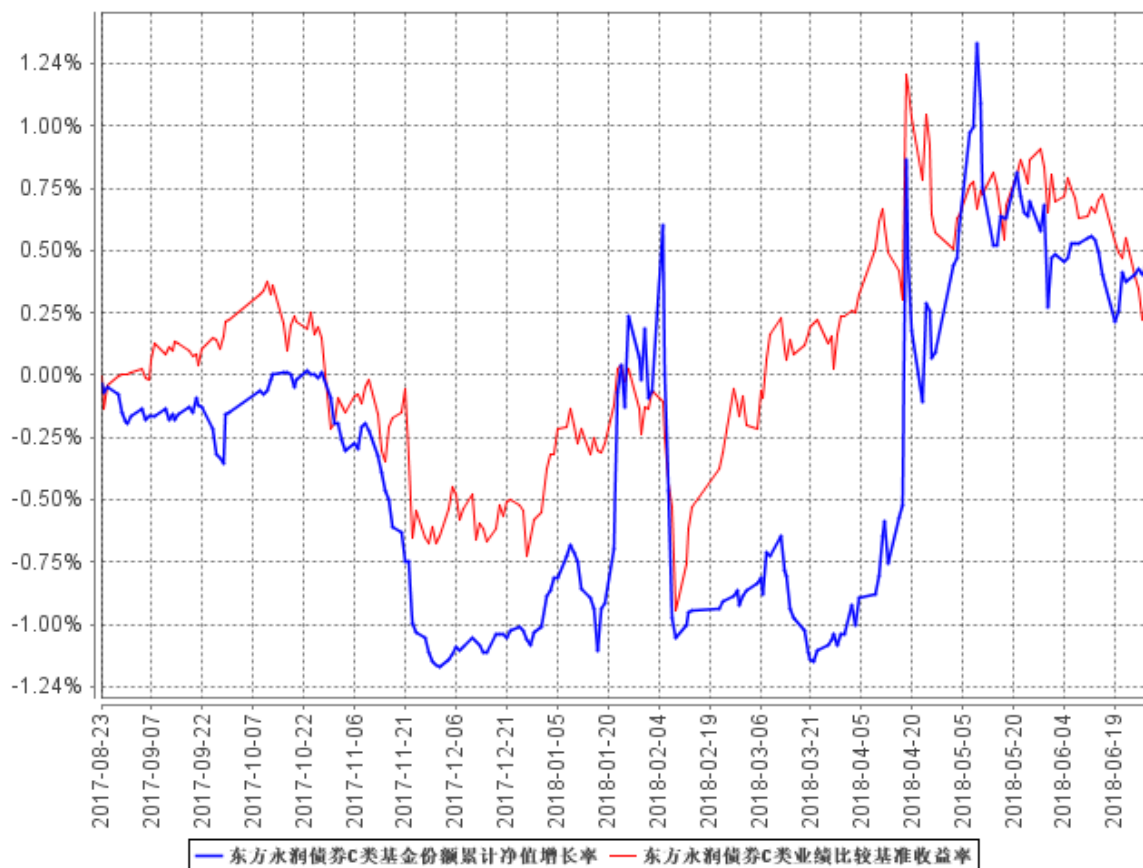

注：本基金基金合同于 2017 年 8 月 23 日生效，建仓期为 6 个月，建仓期结束时各项资产配置比例符合合同规定。

§ 4 管理人报告

4.1 基金管理人及基金经理情况

4.1.1 基金管理人及其管理基金的经验

本基金管理人为东方基金管理有限责任公司（以下简称“本公司”）。本公司经中国证监会“证监基金字[2004]80号”批复批准于 2004 年 6 月 11 日成立。截至 2018 年 6 月 30 日，本公司注册资本 3 亿元人民币。本公司股东东北证券股份有限公司出资人民币 19200 万元，占公司注册资本的 64%；河北省国有资产控股运营有限公司出资人民币 8100 万元，占公司注册资本 27%；渤海国际信托股份有限公司出资人民币 2700 万元，占公司注册资本的 9%。截至 2018 年 6 月 30 日，本公司管理 43 只开放式证券投资基金——东方龙混合型开放式证券投资基金、东方精选混合型开放式证券投资基金、东方金账簿货币市场证券投资基金、东方策略成长混合型开放式证券投资基金、东方稳健回报债券型证券投资基金、东方核心动力混合型开放式证券投资基金、东

方成长收益灵活配置混合型证券投资基金、东方新能源汽车主题混合型证券投资基金、东方强化收益债券型证券投资基金、东方启明量化先锋混合型证券投资基金、东方安心收益保本混合型证券投资基金、东方利群混合型发起式证券投资基金、东方多策略灵活配置混合型证券投资基金、东方新兴成长混合型证券投资基金、东方双债添利债券型证券投资基金、东方添益债券型证券投资基金、东方主题精选混合型证券投资基金、东方睿鑫热点挖掘灵活配置混合型证券投资基金、东方鼎新灵活配置混合型证券投资基金、东方惠新灵活配置混合型证券投资基金、东方永润债券型证券投资基金、东方新策略灵活配置混合型证券投资基金、东方新思路灵活配置混合型证券投资基金、东方新价值混合型证券投资基金、东方创新科技混合型证券投资基金、东方稳定增利债券型证券投资基金、东方金元宝货币市场证券投资基金、东方大健康混合型证券投资基金、东方金证通货币市场基金、东方互联网嘉混合型证券投资基金、东方盛世灵活配置混合型证券投资基金、东方岳灵活配置混合型证券投资基金、东方区域发展混合型证券投资基金、东方永兴 18 个月定期开放债券型证券投资基金、东方臻享纯债债券型证券投资基金、东方永熙 18 个月定期开放债券型证券投资基金、东方民丰回报赢安混合型证券投资基金、东方人工智能主题混合型证券投资基金、东方周期优选灵活配置混合型证券投资基金、东方价值挖掘灵活配置混合型证券投资基金、东方支柱产业灵活配置混合型证券投资基金、东方合家保本混合型证券投资基金、东方量化成长灵活配置混合型证券投资基金。

4.1.2 基金经理（或基金经理小组）及基金经理助理简介

姓名	职务	任本基金的基金经理（助理）期限		证券从业年限	说明
		任职日期	离任日期		
周薇 (女士)	本基金基金经理	2017 年 8 月 23 日	-	9 年	中国人民银行研究生部金融学博士，9 年证券从业经历，曾任中国银行总行外汇期权投资经理。2012 年 7 月加盟东方基金管理有限责任公司，曾任固定收益部债券研究员、投资经理、东方金账簿货币市场证券投资基金基金经理助理、东方金账簿货币市场证券投资基金基金经理、东方永润 18 个月定期开放债券型证券投资基金(于 2017 年 8 月 23 日起转型为东方永润债券型证券投资基金)基金经理、东方鼎新

					灵活配置混合型证券投资基金基金经理、东方荣家保本混合型证券投资基金基金经理。现任东方惠新灵活配置混合型证券投资基金基金经理、东方永润债券型证券投资基金基金经理、东方新价值混合型证券投资基金基金经理、东方稳定增利债券型证券投资基金基金经理、东方盛世灵活配置混合型证券投资基金基金经理、东方永熙 18 个月定期开放债券型证券投资基金。
--	--	--	--	--	---

注：①此处的任职日期和离任日期分别指根据公司决定确定的聘任日期和解聘日期。

②证券从业的含义遵从行业协会《证券业从业人员资格管理办法》的相关规定。

4.2 管理人对报告期内本基金运作合规守信情况的说明

基金管理人在本报告期内严格遵守《中华人民共和国证券法》、《中华人民共和国证券投资基金法》、《证券投资基金管理公司管理办法》及其各项实施准则、《东方永润债券型证券投资基金基金合同》和其他有关法律法规的规定，本着诚实信用、勤勉尽责的原则管理和运作基金资产，在严格控制风险的基础上，为基金份额持有人谋求最大利益，无损害基金份额持有人利益的行为。本基金无违法、违规行为。本基金投资组合符合有关法规及基金合同的约定。

4.3 管理人对报告期内公平交易情况的专项说明

4.3.1 公平交易制度的执行情况

基金管理人根据中国证监会颁布的《证券投资基金管理公司公平交易制度指导意见》（2011 年修订），制定了《东方基金管理有限责任公司公平交易管理制度》。

基金管理人建立了投资决策的内部控制体系和客观的研究方法，各投资组合经理在授权范围内自主决策，各投资组合共享研究平台，在获得投资信息、投资建议和实施投资决策方面享有公平的机会。

基金管理人实行集中交易制度，建立公平的交易分配制度，确保各投资组合享有公平的交易执行机会。对于交易所公开竞价交易，基金管理人执行交易系统内的公平交易程序；对于债券一级市场申购、非公开发行股票申购等非集中竞价交易，各投资组合经理在交易前独立地确定各

投资组合的交易价格和数量，基金管理人按照价格优先、比例分配的原则对交易结果进行分配；对于银行间交易，按照时间优先、价格优先的原则保证各投资组合获得公平的交易机会。

基金管理人定期对不同投资组合不同时间段同向交易价差、反向交易情况、异常交易情况进行统计分析，投资组合经理对相关交易情况进行合理性解释并留存记录。

本报告期内，基金管理人严格遵守法律法规关于公平交易的相关规定，在授权、研究分析、投资决策、交易执行、业绩评估等投资管理活动中公平对待不同投资组合，未直接或通过第三方的交易安排在不同投资组合之间进行利益输送。本基金运作符合法律法规和公平交易管理制度规定。

4.3.2 异常交易行为的专项说明

本报告期内，未发现本基金存在可能导致不公平交易和利益输送的异常交易行为。

本报告期内，未出现涉及本基金的交易所公开竞价同日反向交易成交较少的单边交易量超过该证券当日成交量 5% 的情况。

4.4 管理人对报告期内基金的投资策略和业绩表现的说明

4.4.1 报告期内基金投资策略和运作分析

从债券市场来看：十年国开活跃券从 12 月底 4.8 的位置持续上行，一月份上行至 5.13，之后二月初由于资金面的超预期宽松开始回落；2 月 9 日之后，由于股市大幅调整，股债跷跷板初步显现。债券资产受益于：1、美债收益率阶段性企稳和下行；2、国内连续 2 个月社融增速下降带来的经济下行压力；3、金融降杠杆安排将更为妥善；4、国内流动性预期更为平稳。3 月中旬，虽然工业增加值和投资数据超预期，但利率债已经不再下跌了。3 月 23 日，美股由于中美贸易冲突的发生而大跌，市场进入避险模式，十年国开下行至 4.6-4.7 的位置，债市进入抢券行情。二季度债券收益率整体下行，10 年国债、国开债收益率分别较一季度末下行 27BP、40BP。债市的小牛行情主要来自于宽货币紧信用条件下非银机构的配置力量。具体来看，价格层面是低于预期的：3 月 6 月的 CPI 分别为 2.1、1.8、1.8、1.9，CPI 低于预期背后的原因猪肉价格持续下行，可能的原因是真实的需求确实在萎缩，这可以从居民消费增速的下降得到佐证。目前居民消费增速从 2014 年 2 月 11.82% 持续下降，目前连续两个月低于 10%，而持续低于 10% 的增速水平仅仅在 1998 年 2 月至 2003 年 11 月出现过。其次，风险偏好的下降高于预期，A 股受制于国内去杠杆、美元走强、贸易冲突升级，Q2 下跌 10.14%。加上贸易冲突在新闻层面的冲击较多，对避险资产有提振作用。对于 A 股而言，估值处于下 40% 分位左右，国内政策偏暖，资产周期向下，海

外冲击不断，当前美股和 A 股出现分化走势。但经过较大的调整，可能出现结构性机会。

从信用层面来看，2013 年 6 月钱荒之后社融同比下降的趋势持续了 11 个月，而这一次 2017 年 11 月以来社融同比下降的趋势持续了 7 个月，社融的前瞻性观察有微观层面地方政府的融资等，值得关注。

报告期内，本基金组合为哑铃型。信用债以交易所可质押含权债为主，加上长久期利率债的波段操作，获得了较好的绝对收益。权益和转债组合在大跌前及时减仓，拟以小仓位套利交易为主。

4.4.2 报告期内基金的业绩表现

2018 年 1 月 1 日起至 2018 年 6 月 30 日，本基金 A 类净值增长率为 1.72%，业绩比较基准收益率为 1.36%，高于业绩比较基准 0.36%；本基金 C 类净值增长率为 1.58%，业绩比较基准收益率为 1.36%，高于业绩比较基准 0.22%。

4.5 管理人对宏观经济、证券市场及行业走势的简要展望

23 号文之后，去杠杆逐渐落地，政策层面的讨论也比较充分了，宏观杠杆率问题较为严重的领域主要在地方政府隐性债务等领域，“去杠杆”可能告一段落，需要跟紧社融数据。短期的风险在于市场跑得过于超前，较为中期的风险是宽信用过快，目前认为利率债仍然存在机会，等待风险收益比较好的时点入场。

组合拟以短久期中高评级信用债（1-2 年）为底仓，精选交易所含权债，配合利率债的波段操作。转债市场不断出现优质的标的，有增厚组合收益的可能。

4.6 管理人对报告期内基金估值程序等事项的说明

根据《中国证监会关于证券投资基金估值业务的指导意见》、《证券投资基金会计核算业务指引》及相关会计核算业务细则，本管理人对所管理的基金各项资产进行核算，本报告期间没有需要披露的对基金估值有重大影响的估值程序调整等信息。现对本基金管理人估值程序说明如下：

本基金管理人成立了东方基金管理有限责任公司估值委员会（以下简称“估值委员会”），成员由分管运营副总经理、分管投研副总经理、督察长以及运营部、投研部门（包括但不限于权益投资部、固定收益部、量化投资部）、风险管理部负责人组成，估值委员会设立委员会主任 1 名，委员会副主任 1-2 名，估值委员会成员均具备良好的专业知识、专业胜任能力和独立性，

熟悉基金投资品种及基金估值法律法规。职责分工分别如下：

1. 委员会主任

负责定期或不定期组织召开估值委员会工作会议，就估值参与各方提交的估值问题组织讨论，进行决议并组织实施；因特殊原因，委员会主任无法履行职责时，由副主任代理其行使主任职责。

2. 运营部

①自行或应各方需求提请估值委员会主任召开估值委员会会议。

②征求托管行意见并借鉴行业界通行做法，提出估值模型和估值方法的修改意见。

③根据估值委员会会议决定的估值方法、估值模型及参数计算具体投资品种的公允价值并据以对基金等投资组合进行估值。

④负责编制投资组合持有的投资品种变更估值方法的相关公告。

3. 投研部门

当基金等投资组合持有没有市价或不存在活跃市场的投资品种（简称“停牌有价证券”）时，根据估值委员会要求和运营部的估值方案，负责评估现有估值政策和估值方法是否公允、适当，对估值方法有失公允性的“停牌有价证券”，建议或提示运营部提请估值委员会主任召开估值会议。

4. 风险管理部

在日常监控和风险管理过程中发现估值政策和估值方法有失公允性时，建议或提示运营部提请估值委员会主任召开估值会议。

上述参与估值流程的各方之间不存在任何的重大利益冲突。

截至本报告期末，公司已与中央国债登记结算有限责任公司签署了《中债收益率曲线和中债估值最终用户服务协议》，并依据其提供的中债收益率曲线及估值价格对公司旗下基金持有的银行间固定收益品种进行估值（适用非货币基金）或影子定价（适用货币基金）。公司与中证指数有限公司签署了《债券估值数据服务协议》，并依据其提供的中证债券估值数据对公司旗下基金持有的交易所固定收益品种进行估值（适用非货币基金）。

4.7 管理人对报告期内基金利润分配情况的说明

根据本基金基金合同的相关规定，结合本基金实际运作情况，本基金本报告期末未进行利润分配。

4.8 报告期内管理人对本基金持有人数或基金资产净值预警情形的说明

报告期内，受基金份额持有人赎回等影响，本基金存在基金资产净值连续二十个工作日低于五千万元的情况，持续期间为 2017 年 12 月 29 日至 2018 年 3 月 7 日。

§ 5 托管人报告

5.1 报告期内本基金托管人遵规守信情况声明

本报告期内，中国民生银行股份有限公司在本基金的托管过程中，严格遵守《证券投资基金法》及其他法律法规和基金合同、托管协议的有关规定，依法安全保管了基金财产，不存在损害基金份额持有人利益的行为，完全尽职尽责地履行了基金托管人应尽的义务。

5.2 托管人对报告期内本基金投资运作遵规守信、净值计算、利润分配等情况的说明

本报告期内，按照相关法律法规和基金合同、托管协议的有关规定，本托管人对本基金的投资运作方面进行了监督，对基金资产净值计算、基金份额申购赎回价格的计算、基金费用开支等方面进行了认真的复核，未发现基金管理人有关损害基金份额持有人利益的行为，在各重要方面的运作严格按照基金合同的规定进行。

报告期内，本基金未实施利润分配。

5.3 托管人对本半年度报告中财务信息等内容的真实、准确和完整发表意见

本托管人复核审查的本报告中的财务指标、净值表现、财务会计报告、投资组合报告等内容真实、准确和完整。

§ 6 半年度财务会计报告（未经审计）

6.1 资产负债表

会计主体：东方永润债券型证券投资基金
报告截止日：2018 年 6 月 30 日

单位：人民币元

资产	本期末 2018 年 6 月 30 日	上年度末 2017 年 12 月 31 日

资产：		
银行存款	2,844,632.68	112,238.27
结算备付金	940,675.64	232,106.58
存出保证金	43,292.55	8,254.78
交易性金融资产	24,328,848.99	51,426,139.85
其中：股票投资	190,212.64	1,188,542.15
基金投资	-	-
债券投资	24,138,636.35	50,237,597.70
资产支持证券投资	-	-
贵金属投资	-	-
衍生金融资产	-	-
买入返售金融资产	-	-
应收证券清算款	-	79,990.51
应收利息	142,544.50	940,712.77
应收股利	-	-
应收申购款	9.00	-
递延所得税资产	-	-
其他资产	-	-
资产总计	28,300,003.36	52,799,442.76
负债和所有者权益	本期末	上年度末
	2018年6月30日	2017年12月31日
负 债：		
短期借款	-	-
交易性金融负债	-	-
衍生金融负债	-	-
卖出回购金融资产款	-	2,000,000.00
应付证券清算款	-	-
应付赎回款	82,128.84	325,347.96
应付管理人报酬	20,553.44	28,829.83
应付托管费	5,872.44	8,237.08
应付销售服务费	5,760.55	6,408.27
应付交易费用	55,818.87	279,077.74
应交税费	398.38	-
应付利息	-	613.38
应付利润	-	-
递延所得税负债	-	-
其他负债	203,630.98	250,000.00
负债合计	374,163.50	2,898,514.26
所有者权益：		
实收基金	26,980,576.66	49,027,749.74
未分配利润	945,263.20	873,178.76
所有者权益合计	27,925,839.86	49,900,928.50
负债和所有者权益总计	28,300,003.36	52,799,442.76

注：①报告截止日 2018 年 6 月 30 日，东方永润债券 A 类基金份额净值 1.0399 元，基金份额总额 16,326,657.04 份；东方永润债券 C 类基金份额净值 1.0275 元，基金份额总额 10,653,919.62 份。东方永润债券份额总额合计为 26,980,576.66 份。

②本基金基金合同于 2017 年 8 月 23 日生效，无上年度可比期间数据，下同。

6.2 利润表

会计主体：东方永润债券型证券投资基金

本报告期：2018 年 1 月 1 日至 2018 年 6 月 30 日

单位：人民币元

项 目	本期 2018 年 1 月 1 日至 2018 年 6 月 30 日
一、收入	1,173,433.68
1.利息收入	830,644.96
其中：存款利息收入	17,873.82
债券利息收入	785,928.61
资产支持证券利息收入	-
买入返售金融资产收入	26,842.53
其他利息收入	-
2.投资收益（损失以“-”填列）	48,999.56
其中：股票投资收益	-331,275.12
基金投资收益	-
债券投资收益	378,803.28
资产支持证券投资收益	-
贵金属投资收益	-
衍生工具收益	-
股利收益	1,471.40
3.公允价值变动收益（损失以“-”号填列）	278,633.07
4.汇兑收益（损失以“-”号填列）	-
5.其他收入（损失以“-”号填列）	15,156.09
减：二、费用	569,684.96
1. 管理人报酬	144,460.11
2. 托管费	41,274.36
3. 销售服务费	36,548.60
4. 交易费用	155,811.28
5. 利息支出	112,943.73
其中：卖出回购金融资产支出	112,943.73

6. 税金及附加	1,881.91
7. 其他费用	76,764.97
三、利润总额（亏损总额以“-”号填列）	603,748.72
减：所得税费用	-
四、净利润（净亏损以“-”号填列）	603,748.72

6.3 所有者权益（基金净值）变动表

会计主体：东方永润债券型证券投资基金

本报告期：2018 年 1 月 1 日至 2018 年 6 月 30 日

单位：人民币元

项目	本期 2018 年 1 月 1 日至 2018 年 6 月 30 日		
	实收基金	未分配利润	所有者权益合计
一、期初所有者权益（基金净值）	49,027,749.74	873,178.76	49,900,928.50
二、本期经营活动产生的基金净值变动数（本期净利润）	-	603,748.72	603,748.72
三、本期基金份额交易产生的基金净值变动数（净值减少以“-”号填列）	-22,047,173.08	-531,664.28	-22,578,837.36
其中：1.基金申购款	42,634,166.55	982,042.04	43,616,208.59
2.基金赎回款	-64,681,339.63	-1,513,706.32	-66,195,045.95
四、本期向基金份额持有人分配利润产生的基金净值变动（净值减少以“-”号填列）	-	-	-
五、期末所有者权益（基金净值）	26,980,576.66	945,263.20	27,925,839.86

报表附注为财务报表的组成部分。

本报告 6.1 至 6.4 财务报表由下列负责人签署：

刘鸿鹏

基金管理人负责人

刘鸿鹏

主管会计工作负责人

肖向辉

会计机构负责人

6.4 报表附注

6.4.1 基金基本情况

东方永润债券型证券投资基金由东方永润 18 个月定期开放债券型证券投资基金转型而来。东方永润 18 个月定期开放债券型证券投资基金（以下简称“本基金”）根据 2015 年 3 月 13 日中国证监会《关于准予东方永润 18 个月定期开放债券型证券投资基金注册的批复》（证监许可[2015]392 号）和《关于东方永润 18 个月定期开放债券型证券投资基金备案确认的函》（证券基金机构监管部部函[2015]1211 号）的核准，由基金发起人东方基金管理有限责任公司依照《中华人民共和国证券投资基金法》和《东方永润 18 个月定期开放债券型证券投资基金基金合同》自 2015 年 4 月 1 日至 2015 年 4 月 28 日公开募集设立。本基金为债券型证券投资基金。本基金基金管理人为东方基金管理有限责任公司，基金托管人为中国民生银行股份有限公司。

2017 年 6 月 27 日至 2017 年 7 月 24 日，东方永润 18 个月定期开放债券型证券投资基金以通讯方式召开了基金份额持有人大会，会议对《关于东方永润 18 个月定期开放债券型证券投资基金转型有关事项的议案》进行了审议，会议于 2017 年 7 月 25 日完成计票，表决通过上述议案。根据议案内容，自 2017 年 8 月 23 日起，东方永润 18 个月定期开放债券型证券投资基金转型为东方永润债券型证券投资基金，《东方永润 18 个月定期开放债券型证券投资基金基金合同》失效，《东方永润债券型证券投资基金基金合同》生效。

本基金的投资范围主要为具有良好流动性的金融工具，包括国债、央行票据、金融债、地方政府债、企业债、公司债、中期票据、短期融资券、超短期融资券、资产支持证券、次级债券、可转换债券（含分离交易的可转换债券）、债券回购、同业存单、银行存款（包括协议存款、定期存款及其他银行存款）、货币市场工具、国债期货、股票（包括中小板、创业板及其他经中国证监会核准上市的股票）、权证以及法律法规或中国证监会允许基金投资的其他金融工具（但须符合中国证监会相关规定）。

如法律法规或监管机构以后允许基金投资其他品种，基金管理人在履行适当程序后，可以将其纳入投资范围，其投资比例遵循届时有效法律法规或相关规定。

基金的投资组合比例为：债券资产占基金资产的比例不低于 80%；本基金每个交易日日终在扣除国债期货合约需缴纳的交易保证金后，保持现金或到期日在一年以内的政府债券占基金资产净值的比例不低于 5%。

当法律法规的相关规定变更时，基金管理人根据法律从法规的规定或在履行适当程序后对上

述资产配置比例进行适当调整。

6.4.2 会计报表的编制基础

本基金的会计报表按照中国财政部 2006 年 2 月 15 日颁布的《企业会计准则—基本准则》和 38 项具体会计准则、其后颁布的企业会计准则应用指南、企业会计准则解释以及其他相关规定（以下合称“企业会计准则”）及应用指南、中国证券业协会制定的《证券投资基金会计核算业务指引》、中国证监会制定的《关于进一步规范证券投资基金估值业务的指导意见》、中国证监会颁布的《关于证券投资基金执行〈企业会计准则〉估值业务及份额净值计价有关事项的通知》、《证券投资基金信息披露管理办法》、《证券投资基金信息披露内容与格式准则第 3 号—半年度报告的内容与格式》、《证券投资基金信息披露 XBRL 模板第 3 号—年度报告和半年度报告》、《证券投资基金信息披露编报规则第 3 号—会计报表附注的编制及披露》及中国证监会颁布的其他相关规定编制。

6.4.3 遵循企业会计准则及其他有关规定的声明

本基金编制的财务报表符合企业会计准则及其他有关规定要求，真实、完整地反映了本基金 2018 年 6 月 30 日的财务状况以及 2018 年 1 月 1 日至 2018 年 6 月 30 日的经营成果和基金净值变动情况。

6.4.4 本报告期所采用的会计政策、会计估计与最近一期年度报告相一致的说明

本基金本报告期会计报表所采用的会计政策、会计估计与最近一期年度报告保持一致。

6.4.5 会计政策和会计估计变更以及差错更正的说明

6.4.5.1 会计政策变更的说明

本基金在本报告期间无需说明的重大会计政策变更。

6.4.5.2 会计估计变更的说明

本基金在本报告期间无需说明的重大会计估计变更。

6.4.5.3 差错更正的说明

本基金在本报告期间无需说明的重大会计差错更正。

6.4.6 税项

根据财政部、国家税务总局财税[2004]78号《关于证券投资基金税收政策的通知》、财税[2005]103号《关于股权分置试点改革有关税收政策问题的通知》、财税[2008]1号《关于企业所得税若干优惠政策的通知》、财税[2012]85号《关于实施上市公司股息红利差别化个人所得税政策有关问题的通知》、财税[2015]101号《关于上市公司股息红利差别化个人所得税政策有关问题的通知》、财税[2016]36号《关于全面推开营业税改征增值税试点的通知》、财税[2016]46号《关于进一步明确全面推开营改增试点金融业有关政策的通知》、财税[2016]70号《关于金融机构同业往来等增值税政策的补充通知》、财税[2016]140号《财政部、国家税务总局关于明确金融、房地产开发、教育辅助服务等增值税政策的通知》及其他相关财税法规和实务操作，主要税项列示如下：

1、于 2016 年 5 月 1 日前，以发行基金方式募集资金不属于营业税征收范围，不征收营业税。对证券投资基金管理人运用基金买卖股票、债券的差价收入免征营业税。自 2016 年 5 月 1 日起，金融业由缴纳营业税改为缴纳增值税。对证券投资基金管理人运用基金买卖股票、债券的转让收入免征增值税，对国债、地方政府债以及金融同业往来利息收入亦免征增值税，存款利息收入不征收增值税。

根据规定，基金产品运营过程中发生的增值税应税行为，以基金产品管理人为增值税纳税人。

2、对基金从证券市场中取得的收入，包括买卖股票、债券的差价收入，股票的股息、红利收入，债券的利息收入及其他收入，暂不征收企业所得税。

3、对基金取得的企业债券利息收入，应由发行债券的企业在向基金支付利息时代扣代缴 20% 的个人所得税。对基金从上市公司取得的股息红利所得，持股期限在 1 个月以内（含 1 个月）的，其股息红利所得全额计入应纳税所得额；持股期限在 1 个月以上至 1 年（含 1 年）的，暂减按 50% 计入应纳税所得额；持股期限超过 1 年的，暂免征收个人所得税。对基金持有的上市公司限售股，解禁后取得的股息、红利收入，按照上述规定计算纳税，持股时间自解禁日起计算；解禁前取得的股息、红利收入继续暂减按 50% 计入应纳税所得额。上述所得统一适用 20% 的税率计征个人所得税。

4、基金卖出股票按 0.1% 的税率缴纳股票交易印花税，买入股票不征收股票交易印花税。

5、基金作为流通股股东在股权分置改革过程中收到由非流通股股东支付的股份、现金等对价暂免征收印花税、企业所得税和个人所得税。

6.4.7 关联方关系

6.4.7.1 本报告期存在控制关系或其他重大利害关系的关联方发生变化的情况

本报告期内不存在控制关系或其他重大利害关系的关联方发生变化的情况。

6.4.7.2 本报告期与基金发生关联交易的各关联方

关联方名称	与本基金的关系
东北证券股份有限公司	本基金管理人股东、销售机构
东方基金管理有限责任公司	本基金管理人、注册登记机构、直销机构
中国民生银行股份有限公司	本基金托管人、销售机构

6.4.8 本报告期及上年度可比期间的关联方交易

下述关联交易均在正常业务范围内按一般商业条款订立。

6.4.8.1 通过关联方交易单元进行的交易

6.4.8.1.1 股票交易

本基金本报告期未通过关联方交易单元进行股票交易。

6.4.8.1.2 债券交易

本基金本报告期未通过关联方交易单元进行债券交易。

6.4.8.1.3 债券回购交易

本基金本报告期未通过关联方交易单元进行债券回购交易。

6.4.8.1.4 权证交易

本基金本报告期未通过关联方交易单元进行权证交易。

6.4.8.1.5 应支付关联方的佣金

本基金本报告期未发生与关联方的佣金费用，期末无应支付关联方的佣金。

6.4.8.2 关联方报酬

6.4.8.2.1 基金管理费

单位：人民币元

项目	本期
	2018年1月1日至2018年6月30日
当期发生的基金应支付的管理费	144,460.11
其中：支付销售机构的客户维护费	33,626.16

注：①计提标准：本基金管理费按前一日的基金资产净值的 0.70% 的年费率计算。

管理费的计算方法如下：

$$H = E \times 0.70\% \div \text{当年天数}$$

H 为每日应付的基金管理费

E 为前一日的基金资产净值

②计提方式与支付方式：基金管理费每日计算，逐日累计至每月月末，按月支付，由基金管理人向基金托管人发送基金管理费划款指令，基金托管人复核后于次月前五个工作日内从基金财产中一次性支付给基金管理人。若遇法定节假日、公休假等，支付日期顺延。

6.4.8.2.2 基金托管费

单位：人民币元

项目	本期
	2018年1月1日至2018年6月30日
当期发生的基金应支付的托管费	41,274.36

注：①计提标准：本基金的托管费按前一日基金资产净值的 0.20% 的年费率计提。

托管费的计算方法如下：

$$H = E \times 0.20\% \div \text{当年天数}$$

H 为每日应支付的基金托管费

E 为前一日的基金资产净值

②计提方式与支付方式：基金托管费每日计算，逐日累计至每月月末，按月支付，由基金管理人向基金托管人发送基金托管费划款指令，基金托管人复核后于次月前五个工作日内从基金财产中一次性支取。若遇法定节假日、公休日等，支付日期顺延。

6.4.8.2.3 销售服务费

单位：人民币元

获得销售服务费的	本期
----------	----

各关联方名称	2018 年 1 月 1 日至 2018 年 6 月 30 日		
	当期发生的基金应支付的销售服务费		
	东方永润债券 A 类	东方永润债券 C 类	合计
中国民生银行股份有限公司	-	16,155.15	16,155.15
东方基金管理有限责任公司	-	15,750.58	15,750.58
合计	-	31,905.73	31,905.73

注：①计提标准：本基金销售服务费按前一日东方永润债券 C 类基金资产净值的 0.40% 年费率计提。

销售服务费的计算方法如下：

$$H = E \times 0.40\% \div \text{当年天数}$$

H 为 C 类基金份额每日应计提的销售服务费

E 为 C 类基金份额前一日基金资产净值

②计提方式与支付方式：基金销售服务费每日计提，逐日累计至每月月末，按月支付。由基金管理人向基金托管人发送基金销售服务费划付指令，经基金托管人复核后于次月首日起五个工作日内从基金财产中一次性划出，由登记机构代收，登记机构收到后按相关合同规定支付给基金销售机构。若遇法定节假日、公休日等，支付日期顺延。

6.4.8.3 与关联方进行银行间同业市场的债券(含回购)交易

本基金本报告期末与关联方进行银行间同业市场的债券(含回购)交易。

6.4.8.4 各关联方投资本基金的情况

6.4.8.4.1 报告期内基金管理人运用固有资金投资本基金的情况

份额单位：份

项目	本期	
	2018 年 1 月 1 日至 2018 年 6 月 30 日	
	东方永润债券 A 类	东方永润债券 C 类
基金合同生效日（2017 年 8 月 23 日）持有的基金份额	-	-
期初持有的基金份额	9,899,019.89	-
期间申购/买入总份额	-	-
期间因拆分变动份额	-	-

减：期间赎回/卖出总份额	-	-
期末持有的基金份额	9,899,019.89	-
期末持有的基金份额 占基金总份额比例	36.69%	-

注：根据基金招募说明书中对申购费用的规定，申购金额大于或等于 500 万元的，申购费用为 1000 元/笔，本次交易费用为 1000 元。

6.4.8.4.2 报告期末除基金管理人之外的其他关联方投资本基金的情况

本报告期末除基金管理人之外的其他关联方均未投资本基金。

6.4.8.5 由关联方保管的银行存款余额及当期产生的利息收入

单位：人民币元

关联方名称	本期 2018 年 1 月 1 日至 2018 年 6 月 30 日	
	期末余额	当期利息收入
中国民生银行股份有限公司	2,844,632.68	11,826.15

6.4.8.6 本基金在承销期内参与关联方承销证券的情况

本基金本报告期末在承销期内参与关联方承销的证券。

6.4.9 期末（2018 年 6 月 30 日）本基金持有的流通受限证券

6.4.9.1 因认购新发/增发证券而于期末持有的流通受限证券

本基金本报告期末未持有因认购新发/增发证券而于期末流通受限的证券。

6.4.9.2 期末持有的暂时停牌等流通受限股票

金额单位：人民币元

股票代码	股票名称	停牌日期	停牌原因	期末估值单价	复牌日期	复牌开盘单价	数量（股）	期末成本总额	期末估值总额	备注
000426	兴业矿业	2018 年 6 月 19 日	重大事项	7.21	-	-	1,000	9,835.53	7,210.00	-

6.4.9.3 期末债券正回购交易中作为抵押的债券

6.4.9.3.1 银行间市场债券正回购

截至本报告期末 2018 年 06 月 30 日止，本基金未持有在银行间市场正回购交易中作为抵押的债券。

6.4.9.3.2 交易所市场债券正回购

截至本报告期末 2018 年 6 月 30 日止，本基金未持有在交易所市场正回购交易中作为抵押的债券。

6.4.10 有助于理解和分析会计报表需要说明的其他事项

截至本半年度报告报出日，本基金无需要披露的有助于理解和分析会计报表需要说明的其他事项。

§ 7 投资组合报告

7.1 期末基金资产组合情况

金额单位：人民币元

序号	项目	金额	占基金总资产的比例 (%)
1	权益投资	190,212.64	0.67
	其中：股票	190,212.64	0.67
2	固定收益投资	24,138,636.35	85.30
	其中：债券	24,138,636.35	85.30
	资产支持证券	-	-
3	贵金属投资	-	-
4	金融衍生品投资	-	-
5	买入返售金融资产	-	-
	其中：买断式回购的买入返售金融资产	-	-
6	银行存款和结算备付金合计	3,785,308.32	13.38
7	其他各项资产	185,846.05	0.66
8	合计	28,300,003.36	100.00

7.2 期末按行业分类的股票投资组合

金额单位：人民币元

代码	行业类别	公允价值	占基金资产净值比
----	------	------	----------

			例 (%)
A	农、林、牧、渔业	8,370.00	0.03
B	采矿业	7,210.00	0.03
C	制造业	83,868.71	0.30
D	电力、热力、燃气及水生产和供应业	32,634.00	0.12
E	建筑业	11,390.00	0.04
F	批发和零售业	4,770.00	0.02
G	交通运输、仓储和邮政业	-	-
H	住宿和餐饮业	-	-
I	信息传输、软件和信息技术服务业	10,590.00	0.04
J	金融业	23,649.93	0.08
K	房地产业	7,730.00	0.03
L	租赁和商务服务业	-	-
M	科学研究和技术服务业	-	-
N	水利、环境和公共设施管理业	-	-
O	居民服务、修理和其他服务业	-	-
P	教育	-	-
Q	卫生和社会工作	-	-
R	文化、体育和娱乐业	-	-
S	综合	-	-
	合计	190,212.64	0.68

7.3 期末按公允价值占基金资产净值比例大小排序的前十名股票投资明细

金额单位：人民币元

序号	股票代码	股票名称	数量 (股)	公允价值	占基金资产净值比例 (%)
1	000543	皖能电力	7,400	32,634.00	0.12
2	603313	梦百合	1,000	19,450.00	0.07
3	600985	雷鸣科化	1,584	16,362.72	0.06

4	000623	吉林敖东	900	16,182.00	0.06
5	601688	华泰证券	969	14,505.93	0.05
6	601311	骆驼股份	1,000	11,470.00	0.04
7	601800	中国交建	1,000	11,390.00	0.04
8	600570	恒生电子	200	10,590.00	0.04
9	002772	众兴菌业	1,000	8,370.00	0.03
10	600325	华发股份	1,000	7,730.00	0.03

注：投资者欲了解本报告期末基金投资的所有股票明细，应阅读登载于管理人网站的半年度报告正文。

7.4 报告期内股票投资组合的重大变动

7.4.1 累计买入金额超出期初基金资产净值 2%或前 20 名的股票明细

金额单位：人民币元

序号	股票代码	股票名称	本期累计买入金额	占期初基金资产净值比例（%）
1	603517	绝味食品	7,610,802.61	15.25
2	603156	养元饮品	6,453,675.37	12.93
3	601199	江南水务	4,276,599.00	8.57
4	601998	中信银行	4,112,793.00	8.24
5	000543	皖能电力	2,163,537.63	4.34
6	000426	兴业矿业	1,970,609.00	3.95
7	600985	雷鸣科化	1,884,597.08	3.78
8	601688	华泰证券	1,869,452.30	3.75
9	601211	国泰君安	1,858,380.00	3.72
10	601398	工商银行	1,785,653.00	3.58
11	002563	森马服饰	1,670,332.32	3.35
12	000776	广发证券	1,600,346.00	3.21
13	000623	吉林敖东	1,448,456.00	2.90
14	002772	众兴菌业	1,322,209.21	2.65
15	601311	骆驼股份	1,002,291.00	2.01
16	600109	国金证券	997,436.00	2.00
17	600967	内蒙一机	853,660.09	1.71
18	600325	华发股份	829,711.80	1.66
19	000895	双汇发展	820,037.00	1.64
20	601939	建设银行	802,005.00	1.61

注：①买入包括基金二级市场上主动的买入、新股、配股、债转股、换股及行权等获得的股票。

②“买入金额”按买卖成交金额（成交单价乘以成交数量）填列，不考虑相关交易费用。

7.4.2 累计卖出金额超出期初基金资产净值 2%或前 20 名的股票明细

金额单位：人民币元

序号	股票代码	股票名称	本期累计卖出金额	占期初基金资产净值比例（%）
1	603517	绝味食品	7,660,969.29	15.35
2	603156	养元饮品	6,373,109.66	12.77
3	601199	江南水务	4,358,675.66	8.73
4	601998	中信银行	3,988,407.00	7.99
5	000543	皖能电力	2,184,285.00	4.38
6	000426	兴业矿业	1,884,524.00	3.78
7	601688	华泰证券	1,867,351.00	3.74
8	601211	国泰君安	1,832,951.72	3.67
9	600985	雷鸣科化	1,815,292.50	3.64
10	601398	工商银行	1,757,944.00	3.52
11	002563	森马服饰	1,748,619.00	3.50
12	000776	广发证券	1,544,740.00	3.10
13	000623	吉林敖东	1,396,650.00	2.80
14	600967	内蒙一机	1,366,585.96	2.74
15	002772	众兴菌业	1,275,086.53	2.56
16	601766	中国中车	1,056,550.00	2.12
17	601311	骆驼股份	984,121.00	1.97
18	600109	国金证券	975,260.98	1.95
19	601939	建设银行	862,972.00	1.73
20	600325	华发股份	828,475.00	1.66

注：①卖出主要指二级市场上主动的卖出、换股、要约收购、发行人回购及行权等减少的股票。

②“卖出金额”均按买卖成交金额（成交单价乘以成交数量）填列，不考虑相关交易费用。

7.4.3 买入股票的成本总额及卖出股票的收入总额

单位：人民币元

买入股票成本（成交）总额	48,443,607.00
--------------	---------------

卖出股票收入（成交）总额	49,092,421.30
--------------	---------------

注：①买入包括基金二级市场上主动的买入、新股、配股、债转股、换股及行权等获得的股票，卖出主要指二级市场上主动的卖出、换股、要约收购、发行人回购及行权等减少的股票。

②“买入股票成本”、“卖出股票收入”均按买卖成交金额（成交单价乘以成交数量）填列，不考虑相关交易费用。

7.5 期末按债券品种分类的债券投资组合

金额单位：人民币元

序号	债券品种	公允价值	占基金资产净值比例（%）
1	国家债券	5,958,600.00	21.34
2	央行票据	-	-
3	金融债券	12,984,500.00	46.50
	其中：政策性金融债	12,984,500.00	46.50
4	企业债券	-	-
5	企业短期融资券	-	-
6	中期票据	-	-
7	可转债（可交换债）	5,195,536.35	18.60
8	同业存单	-	-
9	其他	-	-
10	合计	24,138,636.35	86.44

7.6 期末按公允价值占基金资产净值比例大小排序的前五名债券投资明细

金额单位：人民币元

序号	债券代码	债券名称	数量（张）	公允价值	占基金资产净值比例（%）
1	180207	18 国开 07	100,000	9,993,000.00	35.78
2	020237	18 贴债 20	60,000	5,958,600.00	21.34
3	113008	电气转债	25,080	2,515,022.40	9.01
4	113010	江南转债	24,730	2,510,342.30	8.99
5	018006	国开 1702	20,000	1,993,000.00	7.14

7.7 期末按公允价值占基金资产净值比例大小排序的前十名资产支持证券投资明细

本基金本报告期末未持有资产支持证券。

7.8 报告期末按公允价值占基金资产净值比例大小排序的前五名贵金属投资明细

本基金本报告期末未持有贵金属。

7.9 期末按公允价值占基金资产净值比例大小排序的前五名权证投资明细

本基金本报告期末未持有权证。

7.11 报告期末本基金投资的国债期货交易情况说明

本基金本报告期末未持有国债期货。

7.12 投资组合报告附注

7.12.1

本报告期内本基金投资的前十名证券的发行主体未发现存在被监管部门立案调查，或在报告编制日前一年内受到公开谴责、处罚的情况。

7.12.2

本报告期内本基金投资的前十名股票中，没有投资超出基金合同规定的备选股票库。

7.12.3 期末其他各项资产构成

单位：人民币元

序号	名称	金额
1	存出保证金	43,292.55
2	应收证券清算款	-
3	应收股利	-
4	应收利息	142,544.50
5	应收申购款	9.00
6	其他应收款	-

7	待摊费用	-
8	其他	-
9	合计	185,846.05

7.12.4 期末持有的处于转股期的可转换债券明细

金额单位：人民币元

序号	债券代码	债券名称	公允价值	占基金资产净值比例 (%)
1	113008	电气转债	2,515,022.40	9.01
2	113010	江南转债	2,510,342.30	8.99
3	113013	国君转债	11,144.10	0.04
4	128026	众兴转债	528.66	0.00

7.12.5 期末前十名股票中存在流通受限情况的说明

本基金本报告期末前十名股票中不存在流通受限的情况。

§ 8 基金份额持有人信息

8.1 期末基金份额持有人户数及持有人结构

份额单位：份

份额级别	持有人户数(户)	户均持有的基金份额	持有人结构			
			机构投资者		个人投资者	
			持有份额	占总份额比例	持有份额	占总份额比例
东方永润债券 A 类	255	64,026.11	9,899,019.89	60.63%	6,427,637.15	39.37%
东方永润债券 C 类	245	43,485.39	5,844,535.35	54.86%	4,809,384.27	45.14%
合计	500	53,961.15	15,743,555.24	58.35%	11,237,021.42	41.65%

8.3 期末基金管理人的从业人员持有本基金的情况

项目	份额级别	持有份额总数（份）	占基金总份额比例
基金管理人所有从业人员持有本基金	东方永润债券 A 类	0.00	0.00%
	东方永润债券 C 类	0.00	0.00%
	合计	0.00	0.00%

8.4 期末基金管理人的从业人员持有本开放式基金份额总量区间的情况

项目	份额级别	持有基金份额总量的数量区间（万份）
本公司高级管理人员、基金投资和研究部门负责人持有本开放式基金	东方永润债券 A 类	0
	东方永润债券 C 类	0
	合计	0
本基金基金经理持有本开放式基金	东方永润债券 A 类	0
	东方永润债券 C 类	0
	合计	0

§ 9 开放式基金份额变动

单位：份

项目	东方永润债券 A 类	东方永润债券 C 类
基金合同生效日（2017 年 8 月 23 日）基金份额总额	60,281,664.01	21,410,064.24
本报告期期初基金份额总额	28,699,548.44	20,328,201.30
本报告期基金总申购份额	1,008,888.17	41,625,278.38
减：本报告期基金总赎回份额	13,381,779.57	51,299,560.06
本报告期基金拆分变动份额（份额减少以“-”填列）	-	-
本报告期期末基金份额总额	16,326,657.04	10,653,919.62

注：基金总申购份额包含基金转换入份额，基金总赎回份额包含基金转换出份额。

§ 10 重大事件揭示

10.1 基金份额持有人大会决议

本报告期内本基金未召开基金份额持有人大会。

10.2 基金管理人、基金托管人的专门基金托管部门的重大人事变动

本基金托管人中国民生银行股份有限公司于 2018 年 4 月 19 日公告，根据工作需要，任命张庆先生担任本公司资产托管部总经理，主持资产托管部相关工作。

本报告期内，基金管理人发生重大人事变动。

10.3 涉及基金管理人、基金财产、基金托管业务的诉讼

截至报告期末，公司不存在诉讼情况。

本报告期内无涉及本基金基金财产、基金托管业务的诉讼。

10.4 基金投资策略的改变

本报告期内本基金投资策略未发生改变。

10.5 为基金进行审计的会计师事务所情况

本基金本报告期内审计机构未发生变更。

10.6 管理人、托管人及其高级管理人员受稽查或处罚等情况

本报告期内本基金管理人、托管人及其高级管理人员未受到监管部门稽查或处罚。

10.7 基金租用证券公司交易单元的有关情况

10.7.1 基金租用证券公司交易单元进行股票投资及佣金支付情况

金额单位：人民币元

券商名称	交易单元	股票交易	应支付该券商的佣金

	数量	成交金额	占当期股票 成交总额的比 例	佣金	占当期佣金 总量的比例	备注
南京证券股份 有限公司	2	51,339,486.70	52.64%	47,813.90	52.64%	-
中国银河证券 股份有限公司	1	30,117,461.91	30.88%	28,048.72	30.88%	-
天风证券股份 有限公司	2	16,068,464.69	16.48%	14,964.83	16.48%	-
中银国际证券 有限责任公司	1	-	-	-	-	-
华泰证券股份 有限公司	1	-	-	-	-	-
兴业证券股份 有限公司	2	-	-	-	-	-
中信建投证券 股份有限公司	1	-	-	-	-	-
平安证券有限 责任公司	2	-	-	-	-	-
海通证券股份 有限公司	1	-	-	-	-	-
安信证券股份 有限公司	1	-	-	-	-	-
招商证券股份 有限公司	1	-	-	-	-	-
申万宏源证券 有限公司	1	-	-	-	-	-
东方证券股份 有限公司	1	-	-	-	-	-
广发证券股份 有限公司	2	-	-	-	-	-
方正证券股份 有限公司	1	-	-	-	-	-
光大证券股份 有限公司	1	-	-	-	-	-
英大证券有限 责任公司	1	-	-	-	-	-
民生证券股份 有限公司	2	-	-	-	-	-
中国国际金融 股份有限公司	2	-	-	-	-	-
东北证券股份 有限公司	2	-	-	-	-	-
国泰君安证券	1	-	-	-	-	-

股份有限公司						
--------	--	--	--	--	--	--

注：（1）此处的佣金指本基金通过券商的交易单元进行股票、权证等交易而合计支付该券商的佣金合计，不单指股票交易佣金。

（2）交易单元的选择标准和程序

券商选择标准：①资力雄厚，信誉良好，注册资本不少于 3 亿元人民币；②财务状况良好，各项财务指标显示公司经营状况稳定；③经营行为规范，最近两年未因重大违规行为而受到中国证监会和中国人民银行处罚；④内部管理规范、严格，具备健全的内控制度，并能满足基金运作高度保密的要求；⑤具备基金运作所需的高效、安全的通讯条件，交易设施符合代理基金进行证券交易的需要，并能为基金提供全面的信息服务；⑥研究实力较强，有固定的研究机构和专门研究人员，能及时为基金提供高质量的咨询服务，包括宏观经济报告、行业报告、市场走向分析、个股分析报告及其他专门报告，并能根据基金投资的特定要求，提供专门研究报告；⑦收取的佣金率。

券商选择程序：①对符合选择标准的券商的服务进行评价；②拟定租用对象：由投研部门根据以上评价结果拟定备选的券商；③签约：拟定备选的券商后，按公司签约程序与备选券商签约。签约时，要明确签定协议双方的公司名称、委托代理期限、佣金率、双方的权利义务等。

（3）本报告期内本基金新增租用 6 个交易单元，分别为南京证券股份有限公司、民生证券股份有限公司、平安证券股份有限公司新增上海、深圳证券交易所交易单元各 1 个，退租 1 个交易单元，为民生证券股份有限公司深圳证券交易所交易单元。

10.7.2 基金租用证券公司交易单元进行其他证券投资的情况

金额单位：人民币元

券商名称	债券交易		债券回购交易		权证交易	
	成交金额	占当期债券成交总额的比例	成交金额	占当期债券回购成交总额的比例	成交金额	占当期权证成交总额的比例
南京证券股份有限公司	100,988,591.25	55.89%	281,800,000.00	57.40%	-	-
中国银河证券股份有限公司	29,702,022.68	16.44%	177,900,000.00	36.24%	-	-
天风证券股份有限公司	30,309,989.77	16.78%	31,200,000.00	6.36%	-	-
中银国际证券有限责任公司	-	-	-	-	-	-
华泰证券股份	-	-	-	-	-	-

有限公司						
兴业证券股份 有限公司						
中信建投证券 股份有限公司						
平安证券有限 责任公司						
海通证券股份 有限公司						
安信证券股份 有限公司						
招商证券股份 有限公司						
申万宏源证券 有限公司						
东方证券股份 有限公司						
广发证券股份 有限公司						
方正证券股份 有限公司						
光大证券股份 有限公司						
英大证券有限 责任公司						
民生证券股份 有限公司						
中国国际金融 股份有限公司						
东北证券股份 有限公司	19,677,766.90	10.89%				
国泰君安证券 股份有限公司						

§ 11 影响投资者决策的其他重要信息

11.1 报告期内单一投资者持有基金份额比例达到或超过 20% 的情况

投资者类别	报告期内持有基金份额变化情况	报告期末持有基金情况
-------	----------------	------------

	序号	持有基金份额比例达到或者超过 20%的时间区间	期初份额	申购份额	赎回份额	持有份额	份额占比
机构	1	2018-1-1 至 2018-3-7; 2018-3-23 至 2018-3-28; 2018-4-1 至 2018-5-8; 2018-5-23 至 2018-6-30	9,899,019.89	-	-	9,899,019.89	36.69%
个人	-	-	-	-	-	-	-

产品特有风险

基金管理人对本基金拥有完全自主投资决策权。

(1) 当持有基金份额比例达到或超过 20%的投资者较大比例赎回且基金的现金头寸不足时,可能会导致本基金的流动性风险及相关冲击成本,可能造成基金净值的波动。

(2) 当上述投资者赎回触发基金合同约定的巨额赎回情形时,基金管理人可以根据基金合同约定进行相应处理,可能会影响投资者赎回。

东方基金管理有限责任公司
2018 年 8 月 28 日