

兴银丰润灵活配置混合型证券投资基金 2018 年半年度报告 摘要

2018 年 6 月 30 日

基金管理人：兴银基金管理有限责任公司

基金托管人：兴业银行股份有限公司

送出日期：2018 年 8 月 28 日

§ 1 重要提示

1.1 重要提示

基金管理人的董事会及董事保证本报告所载资料不存在虚假记载、误导性陈述或重大遗漏，并对其内容的真实性、准确性和完整性承担个别及连带责任。本半年度报告已经三分之二以上独立董事签字同意，并由董事长签发。

基金托管人兴业银行股份有限公司根据本基金合同规定，于 2018 年 8 月 27 日复核了本报告中的财务指标、净值表现和投资组合报告等内容，保证复核内容不存在虚假记载、误导性陈述或者重大遗漏。

基金管理人承诺以诚实信用、勤勉尽责的原则管理和运用基金资产，但不保证基金一定盈利。基金的过往业绩并不代表其未来表现。投资有风险，投资者在作出投资决策前应仔细阅读本基金的招募说明书及其更新。

本报告中财务资料未经审计。

本报告期自 2018 年 1 月 1 日起至 6 月 30 日止。

本半年度报告摘要摘自半年度报告正文，投资者欲了解详细内容，应阅读半年度报告正文。

§ 2 基金简介

2.1 基金基本情况

基金简称	兴银丰润混合
场内简称	-
基金主代码	005146
前端交易代码	-
后端交易代码	-
基金运作方式	契约型开放式
基金合同生效日	2017 年 11 月 24 日
基金管理人	兴银基金管理有限责任公司
基金托管人	兴业银行股份有限公司
报告期末基金份额总额	218,735,084.19 份
基金合同存续期	不定期
基金份额上市的证券交易所	-
上市日期	-

2.2 基金产品说明

投资目标	在严格控制风险和保持资产流动性的基础上，通过积极主动的投资管理，力争实现基金资产的长期稳健增值。
投资策略	本基金是混合型基金，根据宏观经济发展趋势、政策面因素、金融市场的利率变动和市场情绪，综合运用定性和定量的方法，对股票、债券和现金类资产的预期收益风险及相对投资价值进行评估，确定基金资产在股票、债券及现金类资产等资产类别的分配比例。在有效控制投资风险的前提下，形成大类资产的配置方案。
业绩比较基准	沪深 300 指数收益率×50%+中证综合债指数收益率×50%
风险收益特征	本基金属于主动式混合型证券投资基金，属于较高预期风险、较高预期收益的证券投资基金，通常预期风险与预期收益水平高于货币市场基金和债券型基金，低于股票型基金。

2.3 基金管理人和基金托管人

项目	基金管理人	基金托管人
----	-------	-------

名称	兴银基金管理有限责任公司	兴业银行股份有限公司	
信息披露负责人	姓名	余富材	张志永
	联系电话	021-20296222	021-62677777-212004
	电子邮箱	yfc@hffunds.cn	zhangzhy@cib.com.cn
客户服务电话	40000-96326	95561	
传真	021-68630069	021-62159217	

2.4 信息披露方式

登载基金半年度报告正文的管理人互联网网址	www.hffunds.cn
基金半年度报告备置地点	基金管理人及托管人办公处

§ 3 主要财务指标和基金净值表现

3.1 主要会计数据和财务指标

金额单位：人民币元

3.1.1 期间数据和指标	报告期(2018年1月1日 - 2018年6月30日)
本期已实现收益	-14,597,422.32
本期利润	-14,234,437.32
加权平均基金份额本期利润	-0.0566
本期基金份额净值增长率	-6.15%
3.1.2 期末数据和指标	报告期末(2018年6月30日)
期末可供分配基金份额利润	-0.0618
期末基金资产净值	205,853,523.73
期末基金份额净值	0.9411

注：1、本期已实现收益指基金本期利息收入、投资收益、其他收入（不含公允价值变动收益）扣除相关费用后的余额，本期利润为本期已实现收益加上本期公允价值变动收益。期末可供分配利润，采用期末资产负债表中未分配利润与未分配利润中已实现部分的孰低数（为期末余额），即如果期末未分配利润（报表数，下同）的未实现部分为正数，则期末可供分配利润的金额为期末未分配利润的已实现部分，如果期末未分配利润的未实现部分为负数，则期末可供分配利润的金额为期末未分配利润（已实现部分扣除未实现部分）。

2、所述基金业绩指标不包括持有人认购或交易基金的各项费用，计入费用后实际收益水平要低于所列数字。

3.2 基金净值表现

3.2.1 基金份额净值增长率及其与同期业绩比较基准收益率的比较

阶段	份额净值增长率①	份额净值增长率标准差②	业绩比较基准收益率③	业绩比较基准收益率标准差④	①—③	②—④
过去一个月	-3.07%	0.44%	-3.57%	0.64%	0.50%	-0.20%
过去三个月	-5.79%	0.40%	-4.07%	0.57%	-1.72%	-0.17%
过去六个月	-6.15%	0.37%	-4.61%	0.58%	-1.54%	-0.21%
自基金合同生效起至今	-5.89%	0.33%	-5.28%	0.55%	-0.61%	-0.22%

注：1、本基金成立于 2017 年 11 月 24 日；

2、比较基准为沪深 300 指数收益率×50%+中证综合债指数收益率×50%。

3.2.2 自基金合同生效以来基金份额累计净值增长率变动及其与同期业绩比较基准收益率变动的比较

基金份额累计净值增长率与同期业绩比较基准收益率的历史走势对比图

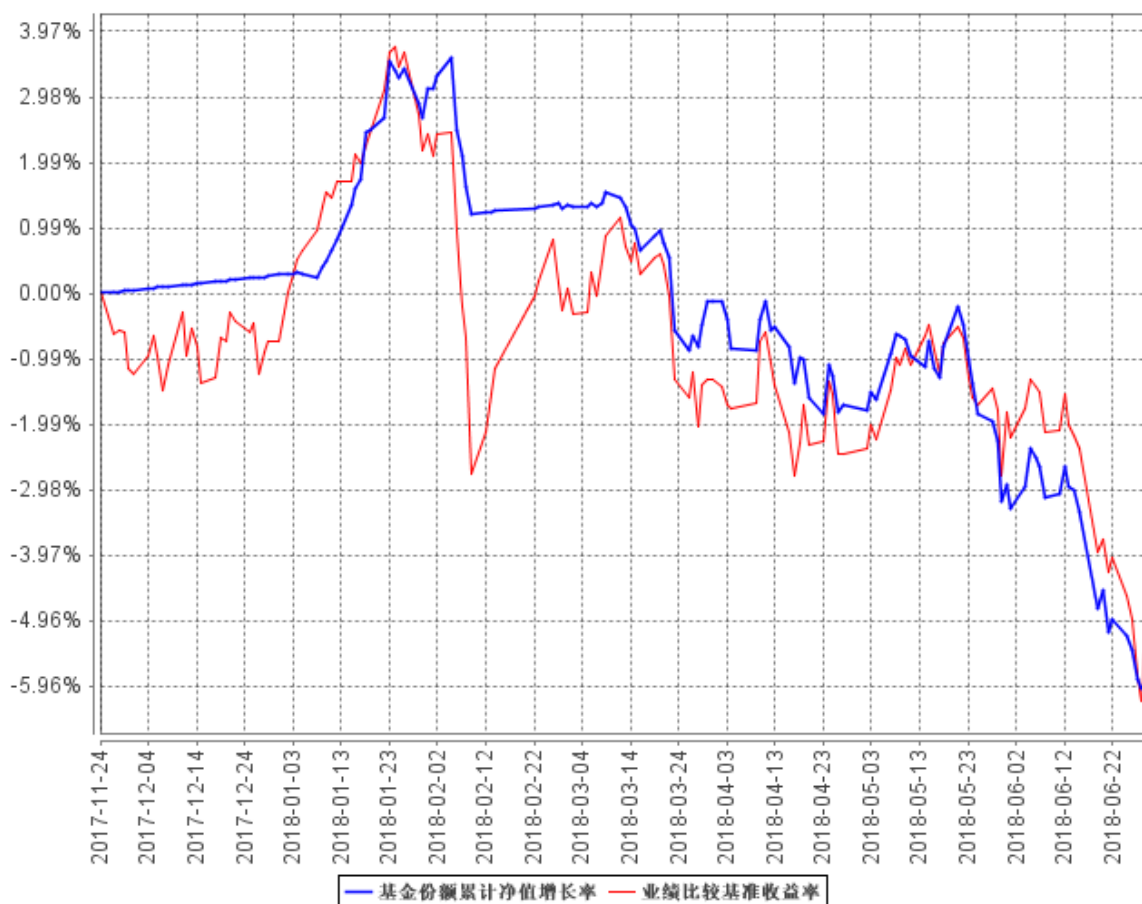

§ 4 管理人报告

4.1 基金管理人及基金经理情况

4.1.1 基金管理人及其管理基金的经验

兴银基金管理有限责任公司，注册地为福建省平潭综合实验区，公司主要办公场所位于上海市浦东新区。公司经营范围包括基金募集、基金销售、特定客户资产管理、资产管理和中国证监会许可的其他业务。公司股东为华福证券有限责任公司与国脉科技股份有限公司。本公司经证监会证监许可（2013）1289 号文批准，于 2013 年 10 月 25 日成立。2016 年 9 月 23 日，公司股东同比例增资，公司注册资本由 10,000 万元变更为 14,300 万元。增资后股东出资比例维持不变，华福证券有限责任公司出资比例为 76%，国脉科技股份有限公司出资比例为 24%。2016 年 10 月 24 日，公司法定名称由“华福基金管理有限责任公司”变更为“兴银基金管理有限责任公司”。

截至报告期末，本公司管理 17 只开放式基金，管理公募基金净值规模超 352 亿元。

4.1.2 基金经理（或基金经理小组）及基金经理助理简介

姓名	职务	任本基金的基金经理（助理）期限		证券从业年限	说明
		任职日期	离任日期		
张晓南	基金经理	2017 年 11 月 24 日	-	7 年	硕士研究生，特许金融分析师（CFA）、金融风险管理师（FRM），拥有 7 年证券、基金行业工作经验。曾任职于鹏华基金管理有限公司，现任职于兴银基金管理有限责任公司权益投资部，自 2015 年 8 月起担任兴银大健康灵活配置混合型证券投资基金基金经理，自 2015 年 11 月起担任兴银丰盈灵活配置混合型证券投资基金基金经理，自 2017 年 6 月起担任兴银消费新趋势灵活配置混合型证券投资基金基金经理，自 2017 年 11 月起担任兴银丰润灵活配置混合型证券投资基金基金经理。

王磊	基金经 理	2017 年 11 月 25 日	-	9 年	硕士研究生，拥有 9 年证券、基金行业工作经验。曾任职于中华控股股份有限公司、上海威科投资有限公司，现任兴银基金管理有限责任公司权益投资部基金经理。自 2017 年 7 月起担任兴银消费新趋势灵活配置混合型证券投资基金基金经理。自 2017 年 11 月起担任兴银丰润灵活配置混合型证券投资基金基金经理。
----	----------	---------------------	---	-----	--

1、此处的任职日期和离任日期均指公司作出决定后正式对外公告载明日期。

张晓南先生为本基金的首任基金经理，任职日期为基金合同生效日。

2、证券从业的含义遵从行业协会《证券业从业人员资格管理办法》的相关规定。

4.2 管理人对报告期内本基金运作遵规守信情况的说明

本报告期内，本基金管理人严格遵守《证券投资基金法》等法律法规的规定及基金合同、招募说明书及其更新等有关基金法律文件的规定，本着诚实信用、勤勉尽责的原则管理和运用基金资产，在控制风险的前提下，为基金持有人谋求最大利益，无损害基金持有人利益的行为。

4.3 管理人对报告期内公平交易情况的专项说明

4.3.1 公平交易制度的执行情况

本报告期内，本基金管理人按照法律法规关于公平交易的相关规定，严格执行公司公平交易管理制度，加强了对所管理的不同投资组合间向交易价差的分析，确保公司管理的不同投资组合在授权、研究分析、投资决策、交易执行、业绩评估等投资管理活动和环节得到公平对待。

4.3.2 异常交易行为的专项说明

本报告期内，未发现本基金有可能导致不公平交易和利益输送的异常交易。

4.4 管理人对报告期内基金的投资策略和业绩表现的说明

4.4.1 报告期内基金投资策略和运作分析

2018 上半年市场形势错综复杂，内忧外患，先是美股高位振荡引发 A 股剧烈波动，再是贸易战持续升级，全球流动性收缩，地缘政治风险不断，叠加国内金融去杠杆，资管新规落地，打

破刚性兑付，债券频繁违约，国内经济阶段性下滑等因素，导致市场风险偏好骤降，单边下跌。一季度产品以大金融为主，成长为辅，二季度经过慎重审慎的研究并针对市场行情变化进行大幅度减仓甚至清仓，目前产品主要以非常低的仓位争取结构性机会，待贸易战以及情绪面好转则会大幅度加仓。从当前投资策略来说，现阶段无论是蓝筹还是成长都已跌出价值空间，后续产品会蓝筹、成长两手抓。

4.4.2 报告期内基金的业绩表现

截至本报告期末本基金份额净值为 0.9411 元；本报告期基金份额净值增长率为-6.15%，业绩比较基准收益率为-4.61%。

4.5 管理人对宏观经济、证券市场及行业走势的简要展望

2018 上半年市场形势错综复杂，内忧外患，先是美股高位振荡引发 A 股剧烈波动，再是贸易战持续升级，全球流动性收缩，地缘政治风险不断，叠加国内金融去杠杆，资管新规落地，打破刚性兑付，债券频繁违约，国内经济阶段性下滑等因素，导致市场风险偏好骤降，单边下跌。后半年内部环境逐渐宽松，流动性有望缓解，但考虑财政力度有限，经济、固定资产提振预期有限。下半年面临美国中期选举，汇率的影响短期难以消除，外部环境仍然严峻，且可能继续恶化。结合内因、外因，市场仍可能继续下探，但在内部环境逐步改善的情况下，市场会有反复。

4.6 管理人对报告期内基金估值程序等事项的说明

1. 有关参与估值流程各方及人员的职责分工、专业胜任能力和相关工作经验的描述

根据证监会的相关规定，本公司为建立健全有效的估值政策和程序，成立估值小组，明确参与估值流程各方的人员分工和职责。估值小组组长由分管运营保障部的公司领导担任，成员由基金事务部、风险管理部、合规稽核部、研究发展部、投资管理部门(视会议议题内容选择相关投资方向部门)部门负责人或其指定人员组成。估值小组成员具备应有的经验、专业胜任能力和独立性，分工明确，在上市公司研究和估值、基金投资、投资品种所属行业的专业研究、估值政策、估值流程和程序、基金的风险控制与绩效评估、会计政策与基金核算以及相关事项的合法合规性审核和监督等各个方面具备专业能力。估值小组严格按照工作流程诚实守信、勤勉尽责地讨论和决策估值事项。日常估值项目由基金事务部严格按照新会计准则、证监会相关规定和基金合同关于估值的约定执行。当经济环境和证券市场发生重大变化时，针对特殊估值工作，按照以下工作流程进行：由公司估值小组依据行业协会提供的估值模型和行业做法选定与当时市场经济环境相适应的估值方法并征求托管行、会计师事务所的相关意见，由基金事务部做出提示，对其潜在

估值调整对前一估值日的基金资产净值的影响是否在 0.25% 以上进行测算，并对确认产生影响的品种根据前述估值模型、估值流程计算，提供相关投资品种的公允价值以进行估值处理，待清算人员复核后，将估值结果反馈基金经理，并提交公司估值小组。其他特殊情形，可由基金经理主动做出提示，并由研究员提供研究报告，交估值小组审议，同时按流程对外公布。

2. 基金经理参与或决定估值的程度

基金经理参与对估值问题的讨论，对估值结果提出反馈意见，但不介入基金日常估值业务。

3. 本公司参与估值流程各方之间没有存在任何重大利益冲突。

4. 已签约的任何定价服务的性质与程度等信息

无。

4.7 管理人对报告期内基金利润分配情况的说明

本报告期内本基金未进行利润分配，符合法律法规的规定及《基金合同》的约定。

本报告期本基金没有应分配但尚未分配的利润。

4.8 报告期内管理人对本基金持有人数或基金资产净值预警情形的说明

报告期内，本基金不存在连续二十个工作日基金持有人数低于 200 人或基金资产净值低于 5000 万元的情形。

§ 5 托管人报告

5.1 报告期内本基金托管人遵规守信情况声明

报告期内，本托管人严格遵守《中华人民共和国证券投资基金法》及其他有关法律法规、基金合同和托管协议的规定，诚信、尽责地履行了基金托管人义务，不存在损害本基金份额持有人利益的行为。

5.2 托管人对报告期内本基金投资运作遵规守信、净值计算、利润分配等情况的说明

报告期内，本托管人根据国家有关法律法规、基金合同和托管协议的规定，对基金管理人在

本基金的投资运作、基金资产净值的计算、基金收益的计算、基金费用开支等方面进行了必要的监督、复核和审查，未发现其存在任何损害本基金份额持有人利益的行为；基金管理人在报告期内，严格遵守了《证券投资基金法》等有关法律法规，在各重要方面的运作严格按照基金合同的规定进行。

5.3 托管人对本半年度报告中财务信息等内容的真实、准确和完整发表意见

本托管人认真复核了本半年度报告中的财务指标、净值表现、收益分配情况、财务会计报告、投资组合报告等内容，认为其真实、准确和完整，不存在虚假记载、误导性陈述或者重大遗漏。

§ 6 半年度财务会计报告（未经审计）

6.1 资产负债表

会计主体：兴银丰润灵活配置混合型证券投资基金
报告截止日：2018年6月30日

单位：人民币元

资产	附注号	本期末 2018年6月30日	上年度末 2017年12月31日
资产：			
银行存款		8,719,798.81	215,157,624.51
结算备付金		594,537.06	345,454.54
存出保证金		145,110.00	-
交易性金融资产		146,703,800.00	-
其中：股票投资		7,839,800.00	-
基金投资		-	-
债券投资		138,864,000.00	-
资产支持证券投资		-	-
贵金属投资		-	-
衍生金融资产		-	-
买入返售金融资产		-	67,000,000.00
应收证券清算款		50,022,767.15	2,691,946.62
应收利息		1,535,910.06	931,736.45
应收股利		-	-
应收申购款		975.37	-
递延所得税资产		-	-
其他资产		-	-
资产总计		207,722,898.45	286,126,762.12

负债和所有者权益	附注号	本期末 2018 年 6 月 30 日	上年度末 2017 年 12 月 31 日
负 债:			
短期借款		-	-
交易性金融负债		-	-
衍生金融负债		-	-
卖出回购金融资产款		-	-
应付证券清算款		-	-
应付赎回款		1,295,582.62	-
应付管理人报酬		271,724.18	363,500.66
应付托管费		36,229.90	48,466.73
应付销售服务费		-	-
应付交易费用		178,063.66	-
应交税费		-	-
应付利息		-	-
应付利润		-	-
递延所得税负债		-	-
其他负债		87,774.36	30,000.00
负债合计		1,869,374.72	441,967.39
所有者权益:			
实收基金		218,735,084.19	284,888,139.77
未分配利润		-12,881,560.46	796,654.96
所有者权益合计		205,853,523.73	285,684,794.73
负债和所有者权益总计		207,722,898.45	286,126,762.12

注：1、报告截止日 2018 年 6 月 30 日，基金份额净值 0.9411 元，基金份额总额 218,735,084.19 份。

2、本基金合同生效日为 2017 年 11 月 24 日，上年度本基金运作时间未满一年。

6.2 利润表

会计主体：兴银丰润灵活配置混合型证券投资基金

本报告期：2018 年 1 月 1 日至 2018 年 6 月 30 日

单位：人民币元

项 目	附注号	本期 2018 年 1 月 1 日至 2018 年 6 月 30 日	上年度可比期间 2017 年 1 月 1 日至 2017 年 6 月 30 日
一、收入		-11,173,237.09	-
1.利息收入		3,632,489.85	-
其中：存款利息收入		280,903.46	-
债券利息收入		2,940,457.50	-
资产支持证券利息收入		-	-
买入返售金融资产收入		411,128.89	-

其他利息收入		-	-
2.投资收益（损失以“-”填列）		-15,343,077.26	-
其中：股票投资收益		-15,653,841.94	-
基金投资收益		-	-
债券投资收益		12,600.00	-
资产支持证券投资收益		-	-
贵金属投资收益		-	-
衍生工具收益		-	-
股利收益		298,164.68	-
3.公允价值变动收益（损失以“-”号填列）		362,985.00	-
4.汇兑收益（损失以“-”号填列）		-	-
5.其他收入（损失以“-”号填列）		174,365.32	-
减：二、费用		3,061,200.23	-
1. 管理人报酬		1,869,104.71	-
2. 托管费		249,213.96	-
3. 销售服务费	6.4.8.2.3	-	-
4. 交易费用		845,563.05	-
5. 利息支出		-	-
其中：卖出回购金融资产支出		-	-
6. 其他费用		97,318.51	-
三、利润总额（亏损总额以“-”号填列）		-14,234,437.32	-
减：所得税费用		-	-
四、净利润（净亏损以“-”号填列）		-14,234,437.32	-

注：本基金合同生效日为 2017 年 11 月 24 日，无上年度可比区间。

6.3 所有者权益（基金净值）变动表

会计主体：兴银丰润灵活配置混合型证券投资基金

本报告期：2018 年 1 月 1 日至 2018 年 6 月 30 日

单位：人民币元

项目	本期 2018 年 1 月 1 日至 2018 年 6 月 30 日		
	实收基金	未分配利润	所有者权益合计
一、期初所有者权益（基金净值）	284,888,139.77	796,654.96	285,684,794.73

二、本期经营活动产生的基金净值变动数（本期净利润）	-	-14,234,437.32	-14,234,437.32
三、本期基金份额交易产生的基金净值变动数（净值减少以“-”号填列）	-66,153,055.58	556,221.90	-65,596,833.68
其中：1.基金申购款	5,140,387.87	81,293.89	5,221,681.76
2.基金赎回款	-71,293,443.45	474,928.01	-70,818,515.44
四、本期向基金份额持有人分配利润产生的基金净值变动（净值减少以“-”号填列）	-	-	-
五、期末所有者权益（基金净值）	218,735,084.19	-12,881,560.46	205,853,523.73
项目	上年度可比期间 2017年1月1日至2017年6月30日		
	实收基金	未分配利润	所有者权益合计
一、期初所有者权益（基金净值）	-	-	-
二、本期经营活动产生的基金净值变动数（本期净利润）	-	-	-
三、本期基金份额交易产生的基金净值变动数（净值减少以“-”号填列）	-	-	-
其中：1.基金申购款	-	-	-
2.基金赎回款	-	-	-
四、本期向基金份额持有人分配利润产生的基金净值变动（净值减少以“-”号填列）	-	-	-
五、期末所有者权益（基金净值）	-	-	-

注：本基金合同生效日为 2017 年 11 月 24 日，无上年度可比区间。

报表附注为财务报表的组成部分。

本报告 - 至 - 财务报表由下列负责人签署：

张力

基金管理人负责人

刘建新

主管会计工作负责人

沈阿娜

会计机构负责人

6.4 报表附注

6.4.1 基金基本情况

兴银丰润灵活配置混合型证券投资基金（以下简称“本基金”）经中国证监会证监许可（2015）1874 号文准予注册，本基金首次募集资金总额为人民币 284,888,139.77 元。《兴银丰润灵活配置混合型证券投资基金合同》于 2017 年 11 月 24 日正式生效。本基金为契约型开放式基金，存续期限不定。本基金的基金管理人为兴银基金管理有限责任公司，基金托管人为兴业银行股份有限公司。

根据《中华人民共和国证券投资基金法》、《公开募集证券投资基金运作管理办法》相关规定以及《兴银丰润灵活配置混合型证券投资基金合同》等法律文件约定，本基金投资于具有良好流动性的金融工具，包括国内依法发行上市的股票（包括中小板、创业板及其他经中国证监会核准上市的股票）、权证、股指期货等权益类金融工具、债券等固定收益类金融工具（包括国债、央行票据、金融债、企业债、公司债、次级债、中小企业私募债、地方政府债券、中期票据、可转换债券（含分离交易可转债）、短期融资券、资产支持证券、债券回购、银行存款等）以及法律法规或中国证监会允许基金投资的其他金融工具（但须符合中国证监会的相关规定）。

6.4.2 会计报表的编制基础

本基本基金的财务报表按照财政部于 2006 年 2 月 15 日颁布的企业会计准则及相关规定（以下简称“企业会计准则”）及中国证监会发布的关于基金行业实务操作的有关规定编制，同时在具体会计核算和信息披露方面也参考了中国证券投资基金业协会发布的若干基金行业实务操作。

6.4.3 遵循企业会计准则及其他有关规定的声明

本基金财务报表的编制符合企业会计准则和中国证监会发布的关于基金行业实务操作的有关规定的要求，真实、完整地反映了本基金 2018 年 6 月 30 日的财务状况以及 2018 年 1 月 1 日至 2018 年 6 月 30 日止期间的经营成果和基金净值变动情况。

6.4.4 会计政策和会计估计变更以及差错更正的说明

6.4.4.1 会计政策变更的说明

本基金本报告期内无需说明的重大会计政策变更。

6.4.4.2 会计估计变更的说明

本基金本报告期无会计估计变更。

6.4.4.3 差错更正的说明

本基金本报告期内无需说明的重大会计差错更正。

6.4.5 税项

根据财政部、国家税务总局财税[2005]103 号文《关于股权分置试点改革有关税收政策问题的通知》、财税[2008]1 号《财政部、国家税务总局关于企业所得税若干优惠政策的通知》、2008 年 9 月 18 日《上海、深圳证券交易所关于做好证券交易印花税征收方式调整工作的通知》、财税[2012]85 号《关于实施上市公司股息红利差别化个人所得税政策有关问题的通知》、财税[2014]48 号《关于实施全国中小企业股份转让系统挂牌公司股息红利差别化个人所得税政策有关问题的通知》、财税[2015]101 号《关于上市公司股息红利差别化个人所得税政策有关问题的通知》、财税[2016]36 号《关于全面推开营业税改征增值税试点的通知》、财税[2016]140 号《关于明确金融房地产开发教育辅助服务等增值税政策的通知》、财税[2017]56 号《关于资管产品增值税有关问题的通知》、财税[2017]90 号《关于租入固定资产进项税额抵扣等增值税政策的通知》及其他相关税务法规和实务操作，主要税项列示如下：

1、证券投资基金(封闭式证券投资基金，开放式证券投资基金)管理人运用基金买卖股票、债券免征增值税；2018 年 1 月 1 日起，公开募集证券投资基金运营过程中发生的其他增值税应税行为，以基金管理人为增值税纳税人，暂适用简易计税方法，按照 3%的征收率缴纳增值税。

2、对证券投资基金从证券市场中取得的收入，包括买卖股票、债券的差价收入，股权的股息、红利收入，债券的利息收入及其他收入，暂不缴纳企业所得税。

3、对基金取得的股票股息、红利收入，由上市公司在收到相关扣收税款当月的法定申报期内向主管税务机关申报缴纳；从公开发行和转让市场取得的上市公司股票，持股期限在 1 个月以内(含 1 个月)的，其股息红利所得全额计入应纳税所得额；持股期限在 1 个月以上至 1 年(含 1 年)的，暂减按 50%计入应纳税所得额；持股期限超过 1 年的，股息红利所得暂免征收个人所得税。上述所得统一适用 20%的税率计征个人所得税。

4、对基金取得的债券利息收入，由发行债券的企业在向基金支付上述收入时代扣代缴 20%的个人所得税，暂不缴纳企业所得税。

5、对于基金从事 A 股买卖，出让方按 0.10%的税率缴纳证券(股票)交易印花税，对受让方不再缴纳印花税。

6.4.6 关联方关系

6.4.6.1 本报告期存在控制关系或其他重大利害关系的关联方发生变化的情况

本报告期末不存在控制关系或其他重大利害关系的关联方发生变化的情况。

6.4.6.2 本报告期与基金发生关联交易的各关联方

关联方名称	与本基金的关系
兴银基金管理有限责任公司	基金管理人、基金注册登记机构、基金销售机构
兴业银行股份有限公司	基金托管人、基金销售机构
华福证券有限责任公司	基金管理人的股东、基金销售机构
国脉科技股份有限公司	基金管理人的股东
上海兴瀚资产管理有限公司	基金管理人的全资子公司
兴银成长资本管理有限公司	基金管理人的股东华福证券全资子公司
兴银投资有限公司	基金管理人的股东华福证券全资子公司

注：本基金与关联方的所有交易均是在正常业务中按照一般商业条款订立。

6.4.7 本报告期及上年度可比期间的关联方交易**6.4.7.1 通过关联方交易单元进行的交易****6.4.7.1.1 股票交易**

金额单位：人民币元

关联方名称	本期 2018年1月1日至2018年6月30日		上年度可比期间 2017年1月1日至2017年6月30日	
	成交金额	占当期股票 成交总额的比例	成交金额	占当期股票 成交总额的比例
华福证券	446,294,236.77	69.11%	-	-

注：本基金合同生效日为2017年11月24日，无上年度可比区间。

6.4.7.1.2 债券交易

金额单位：人民币元

关联方名称	本期 2018年1月1日至2018年6月30日		上年度可比期间 2017年1月1日至2017年6月30日	
	成交金额	占当期债券 成交总额的比例	成交金额	占当期债券 成交总额的比例

本基金本报告期及上年度可比期间未通过关联方交易单元进行债券交易。

6.4.7.1.3 债券回购交易

金额单位：人民币元

关联方名称	本期 2018年1月1日至2018年6月30日		上年度可比期间 2017年1月1日至2017年6月30日	
	成交金额	占当期债券 成交总额的比例	成交金额	占当期债券 成交总额的比例

	回购成交金额	占当期债券回购成交总额的比例	回购成交金额	占当期债券回购成交总额的比例
华福证券	2,173,000,000.00	91.19%	-	-

注：本基金合同生效日为 2017 年 11 月 24 日，无上年度可比区间。

6.4.7.1.4 权证交易

金额单位：人民币元

关联方名称	本期 2018 年 1 月 1 日至 2018 年 6 月 30 日		上年度可比期间 2017 年 1 月 1 日至 2017 年 6 月 30 日	
	成交金额	占当期权证成交总额的比例	成交金额	占当期权证成交总额的比例

本基金本报告期及上年度可比期间未通过关联方交易单元进行权证交易。

6.4.7.1.5 应支付关联方的佣金

金额单位：人民币元

关联方名称	本期 2018 年 1 月 1 日至 2018 年 6 月 30 日			
	当期佣金	占当期佣金总量的比例	期末应付佣金余额	占期末应付佣金总额的比例
华福证券	328,147.23	69.23%	32,217.41	18.09%
关联方名称	上年度可比期间 2017 年 1 月 1 日至 2017 年 6 月 30 日			
	当期佣金	占当期佣金总量的比例	期末应付佣金余额	占期末应付佣金总额的比例

注：1、上述佣金按市场佣金率计算，以扣除由中国证券登记结算有限责任公司收取的证管费、经手费和适用期间内由券商承担的证券结算风险基金后的净额列示。权证交易不计佣金。

2、该类佣金协议的服务范围还包括佣金收取方为本基金提供的证券投资研究成果和市场信息服务等。

3、本基金合同生效日为 2017 年 11 月 24 日，无上年度可比区间。

6.4.7.2 关联方报酬

6.4.7.2.1 基金管理费

单位：人民币元

项目	本期 2018 年 1 月 1 日至 2018 年 6 月 30 日	上年度可比期间 2017 年 1 月 1 日至 2017 年 6 月 30 日
当期发生的基金应支付的管理费	1,869,104.71	-
其中：支付销售机构的	840,038.89	-

客户维护费		
-------	--	--

注：1、本基金的管理费率年费率为 1.50%。管理费的计算方法如下：

$$H = E \times 1.50\% \div \text{当年天数}$$

H 为每日应计提的基金管理费

E 为前一日的基金资产净值

基金管理费每日计算，逐日累计至每月月末，按月支付。

2、本基金合同生效日为 2017 年 11 月 24 日，无上年度可比区间。

6.4.7.2.2 基金托管费

单位：人民币元

项目	本期	上年度可比期间
	2018 年 1 月 1 日至 2018 年 6 月 30 日	2017 年 1 月 1 日至 2017 年 6 月 30 日
当期发生的基金应支付的托管费	249,213.96	-

注：1、本基金的托管费按前一日基金资产净值的 0.20% 的年费率计提。托管费的计算方法如下：

$$H = E \times 0.20\% \div \text{当年天数}$$

H 为每日应计提的基金托管费

E 为前一日的基金资产净值

基金托管费每日计提，逐日累计至每月月末，按月支付。

2、本基金合同生效日为 2017 年 11 月 24 日，无上年度可比区间。

6.4.7.2.3 销售服务费

单位：人民币元

获得销售服务费各关联方名称	本期
	2018 年 1 月 1 日至 2018 年 6 月 30 日
	当期发生的基金应支付的销售服务费
合计	-
获得销售服务费各关联方名称	上年度可比期间
	2017 年 1 月 1 日至 2017 年 6 月 30 日
	当期发生的基金应支付的销售服务费

本基金无销售服务费。

6.4.7.3 与关联方进行银行间同业市场的债券(含回购)交易

单位：人民币元

本期
2018 年 1 月 1 日至 2018 年 6 月 30 日

银行间市场交易 的各关联方名称	债券交易金额		基金逆回购		基金正回购	
	基金买入	基金卖出	交易金额	利息收入	交易金额	利息支出
上年度可比期间 2017 年 1 月 1 日至 2017 年 6 月 30 日						
银行间市场交易 的各关联方名称	债券交易金额		基金逆回购		基金正回购	
	基金买入	基金卖出	交易金额	利息收入	交易金额	利息支出

本基金本报告期及上年度可比期间未通过关联方交易单元进行债券回购交易。

6.4.7.4 各关联方投资本基金的情况

6.4.7.4.1 报告期内基金管理人运用固有资金投资本基金的情况

份额单位：份

项目	本期	上年度可比期间
	2018 年 1 月 1 日至 2018 年 6 月 30 日	2017 年 1 月 1 日至 2017 年 6 月 30 日
基金合同生效日（ 2017 年 11 月 24 日）持有的 基金份额	-	-
期初持有的基金份额	-	-
期间申购/买入总份额	-	-
期间因拆分变动份额	-	-
减：期间赎回/卖出总份额	-	-
期末持有的基金份额	-	-
期末持有的基金份额 占基金总份额比例	-	-

报告期内基金管理人未运用固有资金投资本基金。

6.4.7.4.2 报告期末除基金管理人之外的其他关联方投资本基金的情况

份额单位：份

关联 方名 称	本期末		上年度末	
	2018 年 6 月 30 日		2017 年 12 月 31 日	
	持有的 基金份额	持有的基 金份额 占基金总 份额的比 例	持有的 基金份额	持有的基 金份额 占基金总 份额的比 例

报告期末除基金管理人之外的其他关联方未投资本基金。

6.4.7.5 由关联方保管的银行存款余额及当期产生的利息收入

单位：人民币元

关联方名称	本期 2018 年 1 月 1 日至 2018 年 6 月 30 日		上年度可比期间 2017 年 1 月 1 日至 2017 年 6 月 30 日	
	期末余额	当期利息收入	期末余额	当期利息收入
	兴业银行股份 有限公司	8,719,798.81	234,939.76	-

注：1、本基金的银行存款由基金托管人保管，按银行同业利率计息。

2、本基金合同生效日为 2017 年 11 月 24 日，无上年度可比区间。

6.4.7.6 本基金在承销期内参与关联方承销证券的情况

金额单位：人民币元

本期 2018 年 1 月 1 日至 2018 年 6 月 30 日					
关联方名称	证券代码	证券名称	发行方式	基金在承销期内买入	
				数量（单位：份）	总金额
上年度可比期间 2017 年 1 月 1 日至 2017 年 6 月 30 日					
关联方名称	证券代码	证券名称	发行方式	基金在承销期内买入	
				数量（单位：份）	总金额

本基金本报告期内及上年度可比期间未在承销期内参与关联方承销证券。

6.4.7.7 其他关联交易事项的说明

无。

6.4.8 期末（2018 年 6 月 30 日）本基金持有的流通受限证券

6.4.8.1 因认购新发/增发证券而于期末持有的流通受限证券

金额单位：人民币元

6.4.10.1.1 受限证券类别：股票										
证券代码	证券名称	成功认购日	可流通日	流通受限类型	认购价格	期末估值单价	数量（单位：股）	期末成本总额	期末估值总额	备注

6.4.10.1.2 受限证券类别：债券										
证券代码	证券名称	成功认购日	可流通日	流通受限类型	认购价格	期末估值单价	数量（单位：张）	期末成本总额	期末估值总额	备注

6.4.10.1.3 受限证券类别：权证										
证券代码	证券名称	成功认购日	可流通日	流通受限类型	认购价格	期末估值单价	数量（单位：份）	期末成本总额	期末估值总额	备注

本基金本报告期末未持有因认购新发/增发证券而流通受限的证券。

6.4.8.2 期末持有的暂时停牌等流通受限股票

金额单位：人民币元

股票代码	股票名称	停牌日期	停牌原因	期末估值单价	复牌日期	复牌开盘单价	数量（股）	期末成本总额	期末估值总额	备注
------	------	------	------	--------	------	--------	-------	--------	--------	----

本基金本报告期末未持有流通受限的股票。

6.4.8.3 期末债券正回购交易中作为抵押的债券

6.4.8.3.1 银行间市场债券正回购

-

金额单位：人民币元

债券代码	债券名称	回购到期日	期末估值单价	数量（张）	期末估值总额
合计				-	-

本基金本报告期末无银行间市场债券正回购。

6.4.8.3.2 交易所市场债券正回购

本基金本报告期末无交易所市场债券正回购。

6.4.9 有助于理解和分析会计报表需要说明的其他事项

(1) 公允价值

(a) 不以公允价值计量的金融工具

不以公允价值计量的金融资产和负债主要包括应收款项和其他金融负债，其账面价值与公允价值相差很小。

(b) 以公允价值计量的金融工具

(i) 各层次金融工具公允价值

于 2018 年 6 月 30 日，本基金持有的以公允价值计量的金融工具中属于第一层次的余额为人民币 7,839,800.00 元，属于第二层次的余额为人民币 138,864,000.00 元，无属于第三层次的余额。

(ii) 公允价值所属层次间的重大变动

对于本基金投资的证券，若出现重大事项停牌、交易不活跃(包括涨跌停时的交易不活跃)、或属于非公开发行等情况，本基金分别于停牌日至交易恢复活跃日期间、交易不活跃期间及限售期间根据估值调整中采用的不可观察输入值对于公允价值的影响程度，确定相关证券公允价值应属第二层次或第三层次。

(iii) 第三层次公允价值余额和本期变动金额

无。

§ 7 投资组合报告

7.1 期末基金资产组合情况

金额单位：人民币元

序号	项目	金额	占基金总资产的比例 (%)
1	权益投资	7,839,800.00	3.77
	其中：股票	7,839,800.00	3.77
2	固定收益投资	138,864,000.00	66.85
	其中：债券	138,864,000.00	66.85
	资产支持证券	-	-
3	贵金属投资	-	-
4	金融衍生品投资	-	-
5	买入返售金融资产	-	-
	其中：买断式回购的买入返售金融资产	-	-
6	银行存款和结算备付金合计	9,314,335.87	4.48
7	其他各项资产	51,704,762.58	24.89
8	合计	207,722,898.45	100.00

7.2 期末按行业分类的股票投资组合

7.2.1 报告期末按行业分类的境内股票投资组合

金额单位：人民币元

代码	行业类别	公允价值	占基金资产净值比例 (%)
A	农、林、牧、渔业	-	-
B	采矿业	3,245,000.00	1.58
C	制造业	2,476,800.00	1.20
D	电力、热力、燃气及水生产和供应业	-	-
E	建筑业	-	-
F	批发和零售业	-	-

G	交通运输、仓储和邮政业	-	-
H	住宿和餐饮业	-	-
I	信息传输、软件和信息技术服务业	2,118,000.00	1.03
J	金融业	-	-
K	房地产业	-	-
L	租赁和商务服务业	-	-
M	科学研究和技术服务业	-	-
N	水利、环境和公共设施管理业	-	-
O	居民服务、修理和其他服务业	-	-
P	教育	-	-
Q	卫生和社会工作	-	-
R	文化、体育和娱乐业	-	-
S	综合	-	-
	合计	7,839,800.00	3.81

7.2.2 报告期末按行业分类的港股通投资股票投资组合

本基金本报告期末未持有港股通投资。

7.3 期末按公允价值占基金资产净值比例大小排序的前十名股票投资明细

金额单位：人民币元

序号	股票代码	股票名称	数量（股）	公允价值	占基金资产净值比例（%）
1	600028	中国石化	500,000	3,245,000.00	1.58
2	002493	荣盛石化	240,000	2,476,800.00	1.20
3	600570	恒生电子	40,000	2,118,000.00	1.03

7.4 报告期内股票投资组合的重大变动

7.4.1 累计买入金额超出期初基金资产净值 2%或前 20 名的股票明细

金额单位：人民币元

序号	股票代码	股票名称	本期累计买入金额	占期初基金资产净值比例 (%)
1	601939	建设银行	29,785,048.57	10.43
2	601398	工商银行	26,752,400.00	9.36
3	601318	中国平安	17,615,764.00	6.17
4	600570	恒生电子	13,842,569.00	4.85
5	600048	保利地产	10,386,900.00	3.64
6	600977	中国电影	10,216,262.00	3.58
7	603986	兆易创新	9,700,194.20	3.40
8	600016	民生银行	8,790,000.00	3.08
9	601688	华泰证券	7,608,000.00	2.66
10	000858	五粮液	7,231,525.96	2.53
11	601668	中国建筑	7,132,000.00	2.50
12	601899	紫金矿业	7,019,500.00	2.46
13	600519	贵州茅台	6,688,000.00	2.34
14	601601	中国太保	6,231,000.00	2.18
15	300288	朗玛信息	5,696,809.00	1.99
16	001979	招商蛇口	5,352,687.59	1.87
17	600028	中国石化	5,319,000.00	1.86
18	601607	上海医药	5,124,000.00	1.79
19	002475	立讯精密	4,825,039.80	1.69
20	300369	绿盟科技	4,443,841.00	1.56

注：“本期累计买入金额”按买入成交金额（成交单价乘以成交数量）填列，不考虑相关交易费用。

7.4.2 累计卖出金额超出期初基金资产净值 2%或前 20 名的股票明细

金额单位：人民币元

序号	股票代码	股票名称	本期累计卖出金额	占期初基金资产净值比例 (%)
1	601939	建设银行	30,502,943.00	10.68
2	601398	工商银行	27,583,137.79	9.66
3	601318	中国平安	16,830,576.28	5.89
4	600570	恒生电子	11,326,840.92	3.96
5	600977	中国电影	10,387,580.00	3.64
6	600048	保利地产	9,376,265.87	3.28
7	600016	民生银行	8,730,000.00	3.06

8	603986	兆易创新	8,159,748.24	2.86
9	601688	华泰证券	6,946,019.00	2.43
10	601668	中国建筑	6,912,635.00	2.42
11	601899	紫金矿业	6,863,500.00	2.40
12	000858	五粮液	6,762,340.49	2.37
13	601601	中国太保	6,153,462.30	2.15
14	600519	贵州茅台	5,984,000.00	2.09
15	300288	朗玛信息	5,835,163.08	2.04
16	601607	上海医药	4,880,000.00	1.71
17	002475	立讯精密	4,525,505.93	1.58
18	001979	招商蛇口	4,450,488.51	1.56
19	600266	北京城建	4,222,973.00	1.48
20	000977	浪潮信息	4,213,167.50	1.47

注：“本期累计卖出金额”按卖出成交金额（成交单价乘以成交数量）填列，不考虑相关交易费用。

7.4.3 买入股票的成本总额及卖出股票的收入总额

单位：人民币元

买入股票成本（成交）总额	335,706,593.60
卖出股票收入（成交）总额	312,473,556.66

注：“买入股票成本”或“卖出股票收入”均按买卖成交金额（成交单价乘以成交数量）填列，不考虑相关交易费用。

7.5 期末按债券品种分类的债券投资组合

金额单位：人民币元

序号	债券品种	公允价值	占基金资产净值比例（%）
1	国家债券	-	-
2	央行票据	-	-
3	金融债券	20,034,000.00	9.73
	其中：政策性金融债	-	-
4	企业债券	-	-
5	企业短期融资券	-	-
6	中期票据	-	-
7	可转债（可交换债）	-	-
8	同业存单	118,830,000.00	57.73
9	其他	-	-
10	合计	138,864,000.00	67.46

7.6 期末按公允价值占基金资产净值比例大小排序的前五名债券投资明细

金额单位：人民币元

序号	债券代码	债券名称	数量（张）	公允价值	占基金资产净值比例（%）
1	111807087	18 招商银行 CD087	300,000	29,709,000.00	14.43
1	111809107	18 浦发银行 CD107	300,000	29,709,000.00	14.43
1	111818091	18 华夏银行 CD091	300,000	29,709,000.00	14.43
2	111816121	18 上海银行 CD121	300,000	29,703,000.00	14.43
3	170311	17 进出 11	200,000	20,034,000.00	9.73

7.7 期末按公允价值占基金资产净值比例大小排序的前十名资产支持证券投资明细

金额单位：人民币元

序号	证券代码	证券名称	数量（份）	公允价值	占基金资产净值比例(%)
----	------	------	-------	------	--------------

本基金本报告期末未持有资产支持证券。

7.8 报告期末按公允价值占基金资产净值比例大小排序的前五名贵金属投资明细

本基金本报告期末未持有贵金属。

7.9 期末按公允价值占基金资产净值比例大小排序的前五名权证投资明 细

金额单位：人民币元

序号	权证代码	权证名称	数量（份）	公允价值	占基金资产净值 比例(%)
----	------	------	-------	------	------------------

本基金本报告期末未持有权证。

7.10 报告期末本基金投资的股指期货交易情况说明

7.10.1 报告期末本基金投资的股指期货持仓和损益明细

本基金本报告期内未参与股指期货投资。

7.10.2 本基金投资股指期货的投资政策

本基金本报告期末投资股指期货。若本基金投资股指期货，本基金将根据风险管理的原则，以套期保值为主要目的，有选择地投资于股指期货。套期保值将主要采用流动性好、交易活跃的期货合约。本基金在进行股指期货投资时，将通过对证券市场和期货市场运行趋势的研究，并结合股指期货的定价模型寻求其合理的估值水平。本基金管理人将充分考虑股指期货的收益性、流动性及风险特征，通过资产配置、品种选择，谨慎进行投资，以降低投资组合的整体风险。法律法规对于基金投资股指期货的投资策略另有规定的，本基金将按法律法规的规定执行。

7.11 报告期末本基金投资的国债期货交易情况说明

7.11.1 本期国债期货投资政策

本基金投资范围不包含国债期货，无相关投资政策。

7.11.2 报告期末本基金投资的国债期货持仓和损益明细

代码	名称	持仓量（买 /卖）	合约市值 （元）	公允价值变 动（元）	风险指标说明
公允价值变动总额合计（元）					-
国债期货投资本期收益（元）					-
国债期货投资本期公允价值变动（元）					-

根据本基金合同，本基金不得参与国债期货交易。

7.11.3 本期国债期货投资评价

无。

7.12 投资组合报告附注

7.12.1

报告期内，未发现本基金投资的前十名证券的发行主体本期出现被监管部门立案调查，或在报告编制日前一年内受到公开谴责、处罚的情形。

7.12.2

基金投资的前十名股票未超出基金合同规定的备选股票库。

7.12.3 期末其他各项资产构成

单位：人民币元

序号	名称	金额
1	存出保证金	145,110.00
2	应收证券清算款	50,022,767.15
3	应收股利	-
4	应收利息	1,535,910.06
5	应收申购款	975.37
6	其他应收款	-
7	待摊费用	-
8	其他	-
9	合计	51,704,762.58

7.12.4 期末持有的处于转股期的可转换债券明细

金额单位：人民币元

序号	债券代码	债券名称	公允价值	占基金资产净值比例（%）

本基金本报告期末未持有处于转股期的可转换债券。

7.12.5 期末前十名股票中存在流通受限情况的说明

金额单位：人民币元

序号	股票代码	股票名称	流通受限部分的公允价值	占基金资产净值比例（%）	流通受限情况说明

本基金本报告期末前十名股票中不存在流通受限情况。

7.12.6 投资组合报告附注的其他文字描述部分

由于四舍五入的原因，分项之和与合计项之间可能存在尾差。

§ 8 基金份额持有人信息

8.1 期末基金份额持有人户数及持有人结构

份额单位：份

持有人户数 (户)	户均持有的 基金份额	持有人结构			
		机构投资者		个人投资者	
		持有份额	占总份 额比例	持有份额	占总份 额比例
2,512	87,076.07	0.00	0.00%	218,735,084.19	100.00%

8.2 期末上市基金前十名持有人

报告期末本基金未上市。

8.3 期末基金管理人的从业人员持有本基金的情况

项目	持有份额总数（份）	占基金总份额比例
基金管理人所有从业人员持有本基金	197.81	0.00%

8.4 期末基金管理人的从业人员持有本开放式基金份额总量区间的情况

项目	持有基金份额总量的数量区间（万份）
本公司高级管理人员、基金投资和研究部门负责人持有本开放式基金	0
本基金基金经理持有本开放式基金	0

§ 9 开放式基金份额变动

单位：份

基金合同生效日（2017年11月24日）基金份额总额	284,888,139.77
本报告期期初基金份额总额	284,888,139.77
本报告期基金总申购份额	5,140,387.87

减:本报告期基金总赎回份额	71,293,443.45
本报告期基金拆分变动份额(份额减少以“-”填列)	-
本报告期期末基金份额总额	218,735,084.19

§ 10 重大事件揭示

10.1 基金份额持有人大会决议

报告期内本基金未召开基金份额持有人大会。

10.2 基金管理人、基金托管人的专门基金托管部门的重大人事变动

(1) 报告期内本基金基金管理人人事变动如下:

2018年1月24日,基金管理人发布了督察长变更的公告,余富材于2018年1月22日接替林佳出任督察长。

(2) 报告期内托管人的专门基金托管部门无重大人事变动。

10.3 涉及基金管理人、基金财产、基金托管业务的诉讼

报告期内无涉及本基金管理人、基金财产、基金托管业务的诉讼事项。

10.4 基金投资策略的改变

无改变。

10.5 为基金进行审计的会计师事务所情况

本年度由德勤华永会计师事务所(特殊普通合伙)对本基金进行审计。

10.6 管理人、托管人及其高级管理人员受稽查或处罚等情况

报告期内本基金管理人、基金托管人的托管业务部门及其相关高级管理人员未受到监管部门的稽查或处罚。

10.7 基金租用证券公司交易单元的有关情况

10.7.1 基金租用证券公司交易单元进行股票投资及佣金支付情况

金额单位：人民币元

券商名称	交易单元数量	股票交易		应支付该券商的佣金		备注
		成交金额	占当期股票成交总额的比例	佣金	占当期佣金总量的比例	
华福证券	2	446,294,236.77	69.11%	328,147.23	69.23%	-
国泰君安	2	199,434,785.69	30.89%	145,846.25	30.77%	新增
方正证券	2	-	-	-	-	-
中投证券	2	-	-	-	-	-
海通证券	2	-	-	-	-	-
中泰证券	2	-	-	-	-	-
兴业证券	2	-	-	-	-	-
平安证券	2	-	-	-	-	-
广发证券	2	-	-	-	-	-
川财证券	2	-	-	-	-	-

注：基金租用证券公司交易单元的选择标准是：

- (1) 内部管理规范、严谨；具备健全的内控制度，并能满足基金运作高度保密的要求；
- (2) 研究实力较强，有固定的研究机构和专门研究人员，能够针对基金业务需要，提供高质量的研究报告和较为全面的服务；
- (3) 能够积极推动多边业务合作，最大限度地调动资源，协助基金投资；
- (4) 其他有利于基金持有人利益的商业合作考虑。

选择程序：本基金管理人组织相关人员依据交易单元选择标准对交易单元候选证券公司的服务质量和研究实力进行评估，确定选用交易单元的证券公司。

10.7.2 基金租用证券公司交易单元进行其他证券投资的情况

金额单位：人民币元

券商名称	债券交易		债券回购交易		权证交易	
	成交金额	占当期债券成交总额的比例	成交金额	占当期债券回购成交总额的比例	成交金额	占当期权证成交总额的比例
华福证券	-	-	2,173,000,000.00	91.19%	-	-
国泰君安	-	-	210,000,000.00	8.81%	-	-

方正证券	-	-	-	-	-	-
中投证券	-	-	-	-	-	-
海通证券	-	-	-	-	-	-
中泰证券	-	-	-	-	-	-
兴业证券	-	-	-	-	-	-
平安证券	-	-	-	-	-	-
广发证券	-	-	-	-	-	-
川财证券	-	-	-	-	-	-

§ 11 影响投资者决策的其他重要信息

11.1 报告期内单一投资者持有基金份额比例达到或超过 20% 的情况

报告期内单一投资者持有基金份额比例未达到或超过 20%。

11.2 影响投资者决策的其他重要信息

无。

兴银基金管理有限责任公司
2018 年 8 月 28 日