

益民中证智能消费主题指数证券投资基金 2018 年半年度报告

2018 年 6 月 30 日

基金管理人：益民基金管理有限公司

基金托管人：华夏银行股份有限公司

送出日期：2018 年 8 月 28 日

§ 1 重要提示及目录

1.1 重要提示

本基金管理人的董事会、董事保证本报告所载资料不存在虚假记载、误导性陈述或重大遗漏，并对其内容的真实性、准确性和完整性承担个别及连带的法律责任。本半年度报告已经三分之二以上独立董事签字同意，并由董事长签发。

本基金托管人华夏银行股份有限公司根据本基金合同规定，于 2018 年 8 月 22 日复核了本报告中的财务指标、净值表现、利润分配情况、财务会计报告、投资组合报告等内容，保证复核内容不存在虚假记载、误导性陈述或者重大遗漏。

本基金管理人承诺以诚实信用、勤勉尽责的原则管理和运用基金资产，但不保证基金一定盈利。

基金的过往业绩并不代表其未来表现。投资有风险，投资者在作出投资决策前应仔细阅读本基金的招募说明书及其更新。

本报告中财务资料未经审计。

本报告期自 2018 年 1 月 1 日起至 6 月 30 日止。

1.2 目录

§1 重要提示及目录	2
1.1 重要提示.....	2
1.2 目录.....	3
§2 基金简介	6
2.1 基金基本情况.....	6
2.2 基金产品说明.....	6
2.3 基金管理人和基金托管人.....	7
2.4 信息披露方式.....	7
2.5 其他相关资料.....	8
§3 主要财务指标和基金净值表现	9
3.1 主要会计数据和财务指标.....	9
3.2 基金净值表现.....	9
3.3 其他指标.....	10
§4 管理人报告	11
4.1 基金管理人及基金经理情况.....	11
4.2 管理人对报告期内本基金运作合规守信情况的说明.....	12
4.3 管理人对报告期内公平交易情况的专项说明.....	13
4.4 管理人对报告期内基金的投资策略和业绩表现的说明.....	13
4.5 管理人对宏观经济、证券市场及行业走势的简要展望.....	14
4.6 管理人对报告期内基金估值程序等事项的说明.....	14
4.7 管理人对报告期内基金利润分配情况的说明.....	15
4.8 报告期内管理人对本基金持有人数或基金资产净值预警情形的说明.....	15
§5 托管人报告	16
5.1 报告期内本基金托管人合规守信情况声明.....	16
5.2 托管人对报告期内本基金投资运作合规守信、净值计算、利润分配等情况的说明.....	16
5.3 托管人对本半年度报告中财务信息等内容真实、准确和完整发表意见.....	16
§6 半年度财务会计报告（未经审计）	17
6.1 资产负债表.....	17
6.2 利润表.....	18

6.3 所有者权益（基金净值）变动表.....	19
6.4 报表附注.....	20
§7 投资组合报告.....	45
7.1 期末基金资产组合情况.....	45
7.2 期末按行业分类的股票投资组合.....	45
7.3 期末按公允价值占基金资产净值比例大小排序的所有股票投资明细.....	46
7.4 报告期内股票投资组合的重大变动.....	49
7.5 期末按债券品种分类的债券投资组合.....	51
7.6 期末按公允价值占基金资产净值比例大小排序的前五名债券投资明细.....	51
7.7 期末按公允价值占基金资产净值比例大小排序的所有资产支持证券投资明细.....	51
7.8 报告期末按公允价值占基金资产净值比例大小排序的前五名贵金属投资明细.....	51
7.9 期末按公允价值占基金资产净值比例大小排序的前五名权证投资明细.....	51
7.10 报告期末本基金投资的股指期货交易情况说明.....	51
7.11 报告期末本基金投资的国债期货交易情况说明.....	51
7.12 投资组合报告附注.....	51
§8 基金份额持有人信息.....	53
8.1 期末基金份额持有人户数及持有人结构.....	53
8.2 期末基金管理人的从业人员持有本基金的情况.....	53
8.3 期末基金管理人的从业人员持有本开放式基金份额总量区间的情况.....	53
§9 开放式基金份额变动.....	54
§10 重大事件揭示.....	55
10.1 基金份额持有人大会决议.....	55
10.2 基金管理人、基金托管人的专门基金托管部门的重大人事变动.....	55
10.3 涉及基金管理人、基金财产、基金托管业务的诉讼.....	55
10.4 基金投资策略的改变.....	55
10.5 为基金进行审计的会计师事务所情况.....	55
10.6 管理人、托管人及其高级管理人员受稽查或处罚等情况.....	55
10.7 基金租用证券公司交易单元的有关情况.....	55
10.8 其他重大事件.....	57
§11 影响投资者决策的其他重要信息.....	58

11.1 报告期内单一投资者持有基金份额比例达到或超过 20%的情况	58
11.2 影响投资者决策的其他重要信息	59
§12 备查文件目录.....	60
12.1 备查文件目录.....	60
12.2 存放地点.....	60
12.3 查阅方式.....	60

§ 2 基金简介

2.1 基金基本情况

基金名称	益民中证智能消费主题指数证券投资基金
基金简称	益民中证指数基金
基金主代码	004354
基金运作方式	契约型开放式
基金合同生效日	2017 年 5 月 8 日
基金管理人	益民基金管理有限公司
基金托管人	华夏银行股份有限公司
报告期末基金份额总额	8,247,143.32 份
基金合同存续期	不定期

2.2 基金产品说明

投资目标	本基金采用指数化投资策略，紧密跟踪中证智能消费主题指数。在正常市场 情况下， 力争将基金的净值增长率与业绩比较基准之间的日均跟踪偏离度绝对值控制在 0.35%以内，年跟踪误差控制在 4%以内。
投资策略	<p>本基金采用完全复制法进行投资，利用长期稳定的风险模型和交易成本模型，按照成份股在中证智能消费主题指数中的组成及其基准权重构建股票投资组合，并在其成份股及其权重发生变化时进行相应调整。当预期成份股发生调整，成份股发生配股、增发、分红等行为，以及因基金的申购和赎回对本基金跟踪中证智能消费主题指数的效果可能带来影响，导致无法有效复制和跟踪标的指数时，基金管理人可以根据市场情况，采取合理措施，在合理期限内进行适当的处理和调整，力争使跟踪误差控制在限定的范围之内。本基金采用完全复制法进行投资，利用长期稳定的风险模型和交易成本模型，按照成份股在中证智能消费主题指数中的组成及其基准权重构建股票投资组合，并在其成份股及其权重发生变化时进行相应调整。当预期成份股发生调整，成份股发生配股、增发、分红等行为，以及因基金的申购和赎回对本基金跟踪中证智能消费主题指数的效果可能带来影响，导致无法有效复制和跟踪标的指数时，基金管理人可以根据市场情况，采取合理措施，在合理期限内进行适当的处理和调整，力争使跟踪误差控制在限定的范围之内。</p> <p>资产配置方面，本基金管理人主要按照中证智能消费主题指数的成份股组成及其权重构建股票投资组合，</p>

	并根据指数成份股及其权重的变动而进行相应调整。本基金的股票资产投资比例不低于基金资产的 90%，其中投资于中证智能消费主题指数成份股和备选成份股的资产不低于非现金基金资产的 80%，每个交易日日终在扣除股指期货合约需缴纳的交易保证金后，保持不低于基金资产净值 5%的现金或者到期日在一年以内的政府债券，权证及其他金融工具的投资比例依照法律法规或监管机构的规定执行。
业绩比较基准	中证智能消费主题指数收益率×95% + 银行活期存款利率（税后）×5%
风险收益特征	本基金为股票型基金，属于较高预期风险、较高预期收益的证券投资基金品种，其预期风险与预期收益高于混合型基金、债券型基金与货币市场基金。本基金为指数型基金，主要采用完全复制法跟踪标的指数的表现，具有与标的指数以及标的指数所代表的股票市场相似的风险收益特征。

2.3 基金管理人和基金托管人

项目		基金管理人	基金托管人
名称		益民基金管理有限公司	华夏银行股份有限公司
信息披露负责人	姓名	刘伟	郑鹏
	联系电话	010-63105556	010-85238667
	电子邮箱	jianchabu@ymfund.com	zhengpeng@hxb.com.cn
客户服务电话		400-650-8808	95577
传真		010-63100588	010-85238419
注册地址		重庆市渝中区上清寺路 110 号	北京市东城区建国门内大街 22 号
办公地址		北京市西城区宣外大街 10 号庄胜广场中央办公楼南翼 13A	北京市东城区建国门内大街 22 号
邮政编码		100052	100005
法定代表人		翁振杰	李民吉

2.4 信息披露方式

本基金选定的信息披露报纸名称	《中国证券报》
登载基金半年度报告正文的管理人互联网网址	www.ymfund.com
基金半年度报告备置地点	北京市西城区宣外大街 10 号庄胜广场中央办公楼

	南翼 13A
--	--------

2.5 其他相关资料

项目	名称	办公地址
注册登记机构	益民基金管理有限公司	北京市西城区宣外大街 10 号庄胜广场中央办公楼南翼 13A
会计师事务所	安永华明会计师事务所（特殊普通合伙）	北京市东城区东长安街 1 号东方广场安永大楼 16 层

§ 3 主要财务指标和基金净值表现

3.1 主要会计数据和财务指标

金额单位：人民币元

3.1.1 期间数据和指标	报告期(2018年1月1日 - 2018年6月30日)
本期已实现收益	120,831.44
本期利润	-689,919.20
加权平均基金份额本期利润	-0.0847
本期加权平均净值利润率	-8.11%
本期基金份额净值增长率	-8.59%
3.1.2 期末数据和指标	报告期末(2018年6月30日)
期末可供分配利润	-281,785.18
期末可供分配基金份额利润	-0.0342
期末基金资产净值	7,965,358.14
期末基金份额净值	0.9658
3.1.3 累计期末指标	报告期末(2018年6月30日)
基金份额累计净值增长率	-3.42%

3.2 基金净值表现

3.2.1 基金份额净值增长率及其与同期业绩比较基准收益率的比较

阶段	份额净值增长率①	份额净值增长率标准差②	业绩比较基准收益率③	业绩比较基准收益率标准差④	①—③	②—④
过去一个月	-8.15%	1.74%	-8.30%	1.85%	0.15%	-0.11%
过去三个月	-9.28%	1.35%	-9.22%	1.40%	-0.06%	-0.05%
过去六个月	-8.59%	1.33%	-9.19%	1.38%	0.60%	-0.05%
过去一年	-7.42%	1.13%	-7.18%	1.16%	-0.24%	-0.03%
自基金合同生效起至今	-3.42%	1.06%	-1.14%	1.11%	-2.28%	-0.05%

3.2.2 自基金合同生效以来基金份额累计净值增长率变动及其与同期业绩比较基准收益率变动的比较

基金份额累计净值增长率与同期业绩比较基准收益率的历史走势对比图

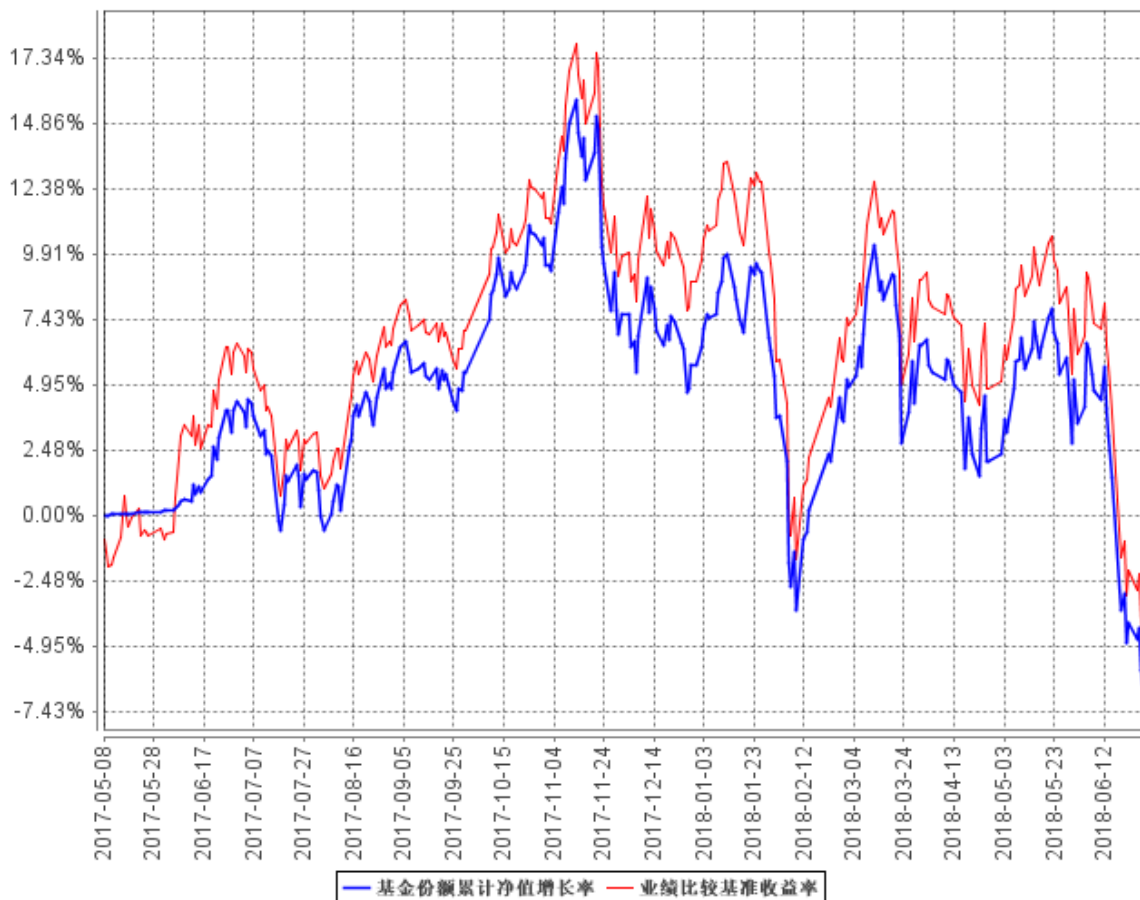

注：1、图示日期为 2017 年 5 月 8 日至 2018 年 6 月 30 日。

2、根据益民中证智能消费主题指数证券投资基金基金合同规定，本基金自基金合同生效之日起 6 个月内为建仓期，建仓期结束时各项资产投资组合比例均符合基金合同的约定。

3.3 其他指标

无。

§ 4 管理人报告

4.1 基金管理人及基金经理情况

4.1.1 基金管理人及其管理基金的经验

益民基金管理有限公司经中国证券监督管理委员会批准，于 2005 年 12 月 12 日正式成立。公司股东由重庆国际信托股份有限公司（出资比例 49%）、中国新纪元有限公司（出资比例 31%）、中山证券有限责任公司（出资比例 20%）组成，注册资本为 1 亿元人民币，注册地：重庆，主要办公地点：北京。截至 2018 年 6 月 30 日，公司管理的基金共有十只，均为开放式基金。其中，益民货币市场基金于 2006 年 7 月 17 日成立，首发规模超过 17 亿份；益民红利成长混合型证券投资基金于 2006 年 11 月 21 日成立，首发规模近 9 亿份；益民创新优势混合型证券投资基金于 2007 年 7 月 11 日成立，首发规模近 73 亿份；益民多利债券型投资基金于 2008 年 5 月 21 日成立，首发规模超过 7 亿份；益民核心增长灵活配置混合型证券投资基金于 2012 年 8 月 16 日成立，首发规模超过 11 亿份；益民服务领先灵活配置混合型证券投资基金于 2013 年 12 月 13 日成立，首发规模超过 10 亿份；益民品质升级灵活配置混合型证券投资基金于 2015 年 5 月 6 日成立，首发规模近 14 亿份；益民中证智能消费主题指数证券投资基金于 2017 年 5 月 8 日成立；益民信用增利纯债一年定期开放债券型证券投资基金于 2017 年 10 月 16 日成立，益民优势安享灵活配置混合型证券投资基金于 2018 年 4 月 23 日成立。

4.1.2 基金经理（或基金经理小组）及基金经理助理简介

姓名	职务	任本基金的基金经理（助理）期限		证券从业年限	说明
		任职日期	离任日期		
赵若琼	益民中证智能消费主题指数证券投资基金基金经理、益民服务领先灵活配置混	2017 年 5 月 8 日	-	10	曾任民生证券研究院行业研究员，方正证券研究所行业研究员，2015 年 6 月加入益民基金管理有限公司任研究部研究员。自 2017 年 2 月 28 日起任益民服务领先灵活配置混合型证券投资基金基金经理，自 2017 年 5 月 8 日起任益民中证智能消费主题指数证券投资基金基金经

	合型证 券投资 基金基 金基金 经理、 益民信 用增利 纯债一 年定期 开放债 券型证 券投资 基金基 金基金 经理、 益民货 币市场 基金基 金基金 经理、 益民多 利债券 型证 券投资 基金基 金基金 经理、 益 民优势 安享灵 活配置 混合型 证 券投资 基金基 金基金 经理			理,自 2018 年 2 月 6 日起 任益民信用增利纯债一年 定期开放债券型证券投资 基金基金经理、益民货币 市场基金基金经理、益民 多利债券型证券投资基金 基金经理。自 2018 年 4 月 23 日起任益民优势安 享灵活配置混合型证 券投资基金基金经理
--	---	--	--	--

4.2 管理人对报告期内本基金运作合规守信情况的说明

在本报告期内，本基金管理人严格遵循了《中华人民共和国证券投资基金法》、《益民中证智能消费主题指数证券投资基金基金合同》和其他相关法律法规的规定，本着诚实信用、勤勉尽责的原则管理和运用基金资产，以尽可能减少和分散投资风险，力保基金资产的安全并谋求基金资产长期稳定的增长为目标，管理和运用基金资产，无损害基金持有人利益的行为，基金投资组合符合有关法规及基金合同的规定。

4.3 管理人对报告期内公平交易情况的专项说明

4.3.1 公平交易制度的执行情况

本报告期内，本基金管理人严格遵守了公平交易管理制度的规定，在投资管理活动中公平对待不同投资组合，不存在直接或者通过与第三方的交易安排在不同投资组合之间进行利益输送的行为。

本报告期内，各投资组合 1 日、3 日、5 日同向交易价差通过统计检验，不存在价差显著的情况。

4.3.2 异常交易行为的专项说明

本报告期内，本基金未发生可能导致不公平交易及利益输送的异常交易行为，不同投资组合之间不存在交易所公开竞价同日反向交易，不存在报告期内所有投资组合参与的交易所公开竞价同日反向交易成交较少的单边交易量超过该证券当日成交量的 5% 的情形。

4.4 管理人对报告期内基金的投资策略和业绩表现的说明

4.4.1 报告期内基金投资策略和运作分析

中证智能消费主题指数所包含的成分股主要涵盖智能家居、智能汽车、可穿戴设备及互联网医疗四个子领域。今年上半年市场风格较去年下半年有所转换，计算机为代表的成长股经历一波反弹。后续受中美贸易战及中兴事件的影响，电子等依赖国外芯片或对美出口较多的行业受情绪影响较大，同时智能手机销量增速的下滑也压制了消费电子板块的估值。上半年中证智能消费主题指数下跌 9.72%。但国内经济转型仍在继续，消费升级下的新经济仍是未来发展的方向。

本基金采取指数化投资策略，紧密跟踪中证智能消费主题指数。根据该投资策略，本基金完全复制指数成分股及其权重，密切跟踪成分股权重与基金持仓之间的偏离度，此外，根据基金的申购与赎回进行相应操作，以保持基金仓位维持在 90-95% 之间且避免流动性风险。

4.4.2 报告期内基金的业绩表现

截至本报告期末本基金份额净值为 0.9658 元；本报告期基金份额净值增长率为-8.59%，业绩比较基准收益率为-9.19%。

4.5 管理人对宏观经济、证券市场及行业走势的简要展望

上半年 GDP 增速如期回落，稳经济压力下近期货币政策及财政政策均有微调。7 月 23 日国务院常务会议市场处明确的积极信号，要更好发挥财政金融政策作用，支持扩内需调结构促进实体经济发展，确定围绕补短板、增后劲、惠民生推动有效投资的措施。A 股市场经过长时间下跌，多数周期板块估值跌至低位，政策利好将带来估值修复，而估值修复之后市场可能再次产生分化。总体判断，下半年利空因素将减少，市场或结束上半年单边下跌的行情，但趋势的反转还需基本面的支撑，目前看经济基本面的反转尚未到来。但中美贸易战或为中国制造敲响警钟，支持先进制造业尤其是芯片等行业的发展极为重要，经济的补短板、增后劲也需要国内消费来支撑，看好智能消费行业未来的发展前景。

4.6 管理人对报告期内基金估值程序等事项的说明

1、有关参与估值流程各方及人员的职责分工、专业胜任能力和相关工作经历的描述：

根据相关规定，本基金管理人成立估值委员会，估值委员会是基金估值的最高决策机构，负责公司估值相关决策及执行。成员由公司总经理、投资总监、基金运营部、产品开发部、监察稽核部、基金会计等相关人员组成。相关参与人员应当具有上市公司研究和估值、基金投资等方面较丰富的经验，熟悉相关法规和估值方法。

研究部行业研究员：研究部负责人及行业研究员负责长期停牌股票等没有市价的投资品种所属行业的专业研究，参与基金组合停牌股票行业属性和重估方法的确定，并在估值讨论中承担确定参考行业指数的职责；相关参与人员应当具有多年的行业研究经验，能够较好的对行业发展趋势做出判断，熟悉相关法规和估值方法。

监察稽核部：监察稽核部参与估值流程的人员，应当对有关估值政策、估值流程和程序、估值方法等相关事项的合法合规性进行审核和监督，发现问题及时要求整改；参与估值流程的人员必须具有一定的会计核算估值知识和经验，应当具备熟知与估值政策相关的各项法律法规、估值原则和方法的专业能力，并有从事会计、核算、估值等方面业务的经验和工作经历。

产品开发部产品开发人员：产品开发人员负责估值相关数值的处理和计算，并参与公司对基金的估值方法的确定。该成员应当在基金的风险控制与绩效评估工作方面具有较为丰富的经验，具备基金绩效评估专业能力，并熟悉相关法规和估值方法。

基金运营部基金会计：基金会计在估值流程中的相关工作职责是参与基金组合停牌股票估值方法的确定，复核由估值委员会提供的估值价格，并与相关托管行进行核对确认。如有不符合的情况出现，立即向估值委员会反映情况，并提出合理的调整建议。基金会计人员应当与估值相关

的外部机构保持良好的沟通，获悉的与基金估值相关的重大信息及时向公司及估值小组反馈。基金会计应当具备多年基金从业经验，在基金核算与估值方面掌握了丰富的知识和经验，具备熟悉及了解基金估值法规、政策和方法的专业能力。

2、基金经理参与或决定估值的程度：

基金管理公司估值委员会成员中不包括基金经理。基金经理不参与估值工作决策和执行的过程。

3、本公司参与估值流程各方之间没有存在任何重大利益冲突。

4、本公司现没有进行任何定价服务的签约。

4.7 管理人对报告期内基金利润分配情况的说明

本基金基金合同所约定的收益分配原则：

1、本基金的每份基金份额享有同等分配权；

2、在符合有关基金分红条件的前提下，本基金收益每年最多分配 4 次，每次基金收益分配比例不低于收益分配基准日可供分配利润的 30%；

3、若基金合同生效不满 3 个月则可不进行收益分配；

4、本基金收益分配方式分为两种：现金分红与红利再投资，投资人可选择现金红利或将现金红利按除权后的份额净值自动转为基金份额进行再投资；若投资人不选择，本基金默认的收益分配方式是现金分红；

5、基金收益分配后每一基金份额净值不能低于面值，即基金收益分配基准日的基金份额净值减去每单位基金份额收益分配金额后不能低于面值；

6、法律法规或监管机构另有规定的从其规定。

4.8 报告期内管理人对本基金持有人数或基金资产净值预警情形的说明

本报告期内，本基金有连续二十个工作日出现基金资产净值低于五千万元的情形。

§ 5 托管人报告

5.1 报告期内本基金托管人遵规守信情况声明

报告期内，本基金托管人严格遵守《中华人民共和国证券投资基金法》及其他有关法律法规、基金合同和托管协议的规定，尽职尽责地履行了托管人应尽的义务，不存在任何损害基金份额持有人利益的行为。

5.2 托管人对报告期内本基金投资运作遵规守信、净值计算、利润分配等情况的说明

报告期内，基金管理人在投资运作、基金资产净值计算、利润分配、基金费用开支等方面，能够遵守有关法律法规，未发现有损害基金份额持有人利益的行为。本报告期内，益民中证智能消费主题指数证券投资基金未进行利润分配。

5.3 托管人对本半年度报告中财务信息等内容的真实、准确和完整发表意见

托管人认为，由基金管理人编制并经托管人复核的本基金 2018 年半年度报告中的财务指标、净值表现、财务会计报告、利润分配、投资组合报告等内容真实、准确和完整。

§ 6 半年度财务会计报告（未经审计）

6.1 资产负债表

会计主体：益民中证智能消费主题指数证券投资基金

报告截止日：2018 年 6 月 30 日

单位：人民币元

资产	附注号	本期末 2018 年 6 月 30 日	上年度末 2017 年 12 月 31 日
资产：			
银行存款	6.4.7.1	734,511.25	601,456.37
结算备付金		-	2,016.09
存出保证金		5,861.63	29,446.45
交易性金融资产	6.4.7.2	7,298,703.46	5,720,737.25
其中：股票投资		7,298,703.46	5,720,737.25
基金投资		-	-
债券投资		-	-
资产支持证券投资		-	-
贵金属投资		-	-
衍生金融资产	6.4.7.3	-	-
买入返售金融资产	6.4.7.4	-	-
应收证券清算款		-	-
应收利息	6.4.7.5	135.37	150.62
应收股利		-	-
应收申购款		6,608.91	14,077.83
递延所得税资产		-	-
其他资产	6.4.7.6	-	-
资产总计		8,045,820.62	6,367,884.61
负债和所有者权益	附注号	本期末 2018 年 6 月 30 日	上年度末 2017 年 12 月 31 日
负债：			
短期借款		-	-
交易性金融负债		-	-
衍生金融负债	6.4.7.3	-	-
卖出回购金融资产款		-	-
应付证券清算款		-	-
应付赎回款		12,325.76	21,532.67
应付管理人报酬		6,724.42	5,295.04
应付托管费		1,344.89	1,059.01
应付销售服务费		-	-
应付交易费用	6.4.7.7	393.19	6,489.81

应交税费		-	-
应付利息		-	-
应付利润		-	-
递延所得税负债		-	-
其他负债	6.4.7.8	59,674.22	140,079.93
负债合计		80,462.48	174,456.46
所有者权益：			
实收基金	6.4.7.9	8,247,143.32	5,861,733.84
未分配利润	6.4.7.10	-281,785.18	331,694.31
所有者权益合计		7,965,358.14	6,193,428.15
负债和所有者权益总计		8,045,820.62	6,367,884.61

注：报告截止日 2018 年 6 月 30 日，基金份额净值 0.9658 元，基金份额总额 8,247,143.32 份。

6.2 利润表

会计主体：益民中证智能消费主题指数证券投资基金

本报告期：2018 年 1 月 1 日至 2018 年 6 月 30 日

单位：人民币元

项目	附注号	本期 2018 年 1 月 1 日至 2018 年 6 月 30 日	上年度可比期间 2017 年 5 月 8 日(基 金合同生效日)至 2017 年 6 月 30 日
一、收入		-549,720.01	3,266,127.12
1.利息收入		2,638.78	825,239.14
其中：存款利息收入	6.4.7.11	2,638.78	651,286.68
债券利息收入		-	-
资产支持证券利息收入		-	-
买入返售金融资产收入		-	173,952.46
其他利息收入		-	-
2.投资收益（损失以“-”填列）		237,211.42	601,592.63
其中：股票投资收益	6.4.7.12	193,813.07	498,425.81
基金投资收益		-	-
债券投资收益	6.4.7.13	-	-
资产支持证券投资收益	6.4.7.13.5	-	-
贵金属投资收益	6.4.7.14	-	-
衍生工具收益	6.4.7.15	-	-
股利收益	6.4.7.16	43,398.35	103,166.82
3.公允价值变动收益（损失以“-”号填列）	6.4.7.17	-810,750.64	1,018,422.64
4.汇兑收益（损失以“-”号填列）		-	-
5.其他收入（损失以“-”号填列）	6.4.7.18	21,180.43	820,872.71

减：二、费用		140,199.19	413,080.35
1. 管理人报酬	6.4.10.2.1	42,354.68	263,141.40
2. 托管费	6.4.10.2.2	8,470.94	52,628.26
3. 销售服务费	6.4.10.2.3	-	-
4. 交易费用	6.4.7.19	10,701.99	64,421.05
5. 利息支出		-	-
其中：卖出回购金融资产支出		-	-
6. 税金及附加		-	-
7. 其他费用	6.4.7.20	78,671.58	32,889.64
三、利润总额（亏损总额以“-”号填列）		-689,919.20	2,853,046.77
减：所得税费用		-	-
四、净利润（净亏损以“-”号填列）		-689,919.20	2,853,046.77

6.3 所有者权益（基金净值）变动表

会计主体：益民中证智能消费主题指数证券投资基金

本报告期：2018 年 1 月 1 日至 2018 年 6 月 30 日

单位：人民币元

项目	本期 2018 年 1 月 1 日至 2018 年 6 月 30 日		
	实收基金	未分配利润	所有者权益合计
一、期初所有者权益（基金净值）	5,861,733.84	331,694.31	6,193,428.15
二、本期经营活动产生的基金净值变动数（本期利润）	-	-689,919.20	-689,919.20
三、本期基金份额交易产生的基金净值变动数（净值减少以“-”号填列）	2,385,409.48	76,439.71	2,461,849.19
其中：1.基金申购款	7,856,848.17	446,547.85	8,303,396.02
2.基金赎回款	-5,471,438.69	-370,108.14	-5,841,546.83
四、本期向基金份额持有人分配利润产生的基金净值变动（净值减少以“-”号填列）	-	-	-

五、期末所有者权益(基金净值)	8,247,143.32	-281,785.18	7,965,358.14
项目	上年度可比期间 2017年5月8日(基金合同生效日)至2017年6月30日		
	实收基金	未分配利润	所有者权益合计
一、期初所有者权益(基金净值)	-	-	-
二、本期经营活动产生的基金净值变动数(本期利润)	-	2,853,046.77	2,853,046.77
三、本期基金份额交易产生的基金净值变动数(净值减少以“-”号填列)	23,879,214.54	-1,822,376.00	22,056,838.54
其中：1.基金申购款	240,949,089.58	5,821.37	240,954,910.95
2.基金赎回款	-217,069,875.04	-1,828,197.37	-218,898,072.41
四、本期向基金份额持有人分配利润产生的基金净值变动(净值减少以“-”号填列)	-	-	-
五、期末所有者权益(基金净值)	23,879,214.54	1,030,670.77	24,909,885.31

报表附注为财务报表的组成部分。

本报告 6.1 至 6.4 财务报表由下列负责人签署：

<u>黄桦</u>	<u>慕娟</u>	<u>慕娟</u>
基金管理人负责人	主管会计工作负责人	会计机构负责人

6.4 报表附注

6.4.1 基金基本情况

益民中证智能消费主题指数证券投资基金（以下简称“本基金”），系经中国证券监督管理委员会（以下简称“中国证监会”）证监许可[2016]3090号文《关于准予益民中证智能消费主题指数证券投资基金注册的批复》的注册，由益民基金管理有限公司于2017年4月10日至2017年4月28日止的期间向社会公开募集，募集期结束经大信会计师事务所（特殊普通合伙）验资并出具

验资报告后，向中国证监会报送基金备案材料。基金合同于 2017 年 5 月 8 日正式生效。本基金为契约型开放式，存续期限不定。截至 2017 年 5 月 4 日止，本基金已收到首次募集扣除认购费后的有效净认购金额为人民币 240,611,558.92 元，折合 240,611,558.92 份基金份额；有效认购资金在募集期间产生的利息为人民币 31,861.54 元，折合 31,861.54 份基金份额；以上收到的实收基金共计人民币 240,643,420.46 元，折合 240,643,420.46 份基金份额。本基金的基金管理人和注册登记机构均为益民基金管理有限公司，基金托管人为华夏银行股份有限公司。

本基金的投资范围为具有良好流动性的金融工具，包括中证智能消费主题指数的成份股及其备选成份股、其他股票（非标的指数成份股及其备选成份股，含中小板、创业板及其他经中国证监会核准的上市股票）、银行存款、债券（包括国债、金融债、企业债、公司债、次级债、可转换债券、分离交易可转债、短期融资券（含超短期融资券）等债券）、债券回购、权证、股指期货、资产支持证券、货币市场工具以及法律法规或中国证监会允许本基金投资的其他金融工具（但须符合中国证监会的相关规定）。如法律法规或监管机构以后允许基金投资的其他品种，基金管理人在履行适当程序后，可以将其纳入投资范围。本基金的投资比例为：本基金投资于股票的资产比例不低于基金资产的 90%，投资于中证智能消费主题指数成份股和备选成份股的资产比例不低于本基金非现金基金资产的 80%；本基金每个交易日日终在扣除股指期货合约需缴纳的交易保证金后，应当保持不低于基金资产净值 5% 的现金或到期日在一年以内的政府债券。如法律法规或中国证监会变更投资品种的投资比例限制，基金管理人在履行适当程序后，可以调整上述投资品种的投资比例。本基金的业绩比较基准为：中证智能消费主题指数收益率*95% + 银行活期存款利率（税后）*5%。

6.4.2 会计报表的编制基础

本财务报表系按照财政部颁布的《企业会计准则—基本准则》以及其后颁布及修订的具体会计准则、应用指南、解释以及其他相关规定（以下统称“企业会计准则”）编制，同时，对于在具体会计核算和信息披露方面，也参考了中国证券投资基金业协会修订并发布的《证券投资基金会计核算业务指引》、中国证监会制定的《中国证券监督管理委员会关于证券投资基金估值业务的指导意见》、《证券投资基金信息披露管理办法》、《证券投资基金信息披露内容与格式准则》第 2 号《年度报告的内容与格式》、《证券投资基金信息披露编报规则》第 3 号《会计报表附注的编制及披露》、《证券投资基金信息披露 XBRL 模板第 3 号〈年度报告和半年度报告〉》及其他中国证监会及中国证券投资基金业协会颁布的相关规定。

本财务报表以本基金持续经营为基础列报。

6.4.3 遵循企业会计准则及其他有关规定的声明

本基金 2018 年上半年度财务报表符合企业会计准则的要求，真实、完整地反映了本基金 2018 年 6 月 30 日的财务状况以及 2018 年上半年度的经营成果和基金净值变动情况等有关信息。

6.4.4 重要会计政策和会计估计

本报告期会计报表所采用的会计政策、会计估计与最近一期年度报表所采用的会计政策、会计估计一致。

6.4.4.1 会计年度

本基金会计年度采用公历年度，即每年 1 月 1 日起至 12 月 31 日止。

6.4.4.2 记账本位币

本基金记账本位币和编制本财务报表所采用的货币均为人民币。除有特别说明外，均以人民币元为单位表示。

6.4.4.3 金融资产和金融负债的分类

金融工具是指形成本基金的金融资产（或负债），并形成其他单位的金融负债（或资产）或权益工具的合同。

(1) 金融资产分类

本基金的金融资产于初始确认时分为以下两类：以公允价值计量且其变动计入当期损益的金融资产、贷款和应收款项；

本基金持有的以公允价值计量且其变动计入当期损益的金融资产主要包括股票投资、债券投资和衍生工具等；

(2) 金融负债分类

本基金的金融负债于初始确认时归类为以公允价值计量且其变动计入当期损益的金融负债和其他金融负债。本基金目前持有的金融负债划分为其他金融负债。

6.4.4.4 金融资产和金融负债的初始确认、后续计量和终止确认

本基金于成为金融工具合同的一方时确认一项金融资产或金融负债。

划分为以公允价值计量且其变动计入当期损益的金融资产的股票、债券等，以及不作为有效套期工具的衍生工具，按照取得时的公允价值作为初始确认金额，相关的交易费用在发生时计入当期损益；

在持有以公允价值计量且其变动计入当期损益的金融资产期间取得的利息或现金股利，应当确认为当期收益。每日，本基金将以公允价值计量且其变动计入当期损益的金融资产或金融负债的公允价值变动计入当期损益；

处置该金融资产或金融负债时，其公允价值与初始入账金额之间的差额应确认为投资收益，同时调整公允价值变动收益；

当收取该金融资产现金流量的合同权利终止，或该收取金融资产现金流量的权利已转移，且符合金融资产转移的终止确认条件的，金融资产将终止确认；

当金融负债的现时义务全部或部分已经解除的，该金融负债或其一部分将终止确认；

本基金已将金融资产所有权上几乎所有的风险和报酬转移给转入方的，终止确认该金融资产；保留了金融资产所有权上几乎所有的风险和报酬的，不终止确认该金融资产；本基金既没有转移也没有保留金融资产所有权上几乎所有的风险和报酬的，分别下列情况处理：放弃了对该金融资产控制的，终止确认该金融资产并确认产生的资产和负债；未放弃对该金融资产控制的，按照其继续涉入所转移金融资产的程度确认有关金融资产，并相应确认有关负债；

本基金主要金融工具的成本计价方法具体如下：

(1) 股票投资

买入股票于交易日确认为股票投资，股票投资成本，按交易日应支付的全部价款扣除交易费用入账；

卖出股票于交易日确认股票投资收益，卖出股票的成本按移动加权平均法于交易日结转；

(2) 债券投资

买入债券于交易日确认为债券投资。债券投资成本，按交易日应支付的全部价款扣除交易费用入账，其中所包含的债券应收利息单独核算，不构成债券投资成本；

买入零息债券视同到期一次性还本付息的附息债券，根据其发行价、到期价和发行期限按直线法推算内含票面利率后，按上述会计处理方法核算；

卖出债券于交易日确认债券投资收益，卖出债券的成本按移动加权平均法结转；

(3) 权证投资

买入权证于交易日确认为权证投资。权证投资成本按交易日应支付的全部价款扣除交易费用后入账；

卖出权证于交易日确认衍生工具投资收益，卖出权证的成本按移动加权平均法于交易日结转；

(4) 分离交易可转债

申购新发行的分离交易可转债于获得日，按可分离权证公允价值占分离交易可转债全部公允价值的比例将购买分离交易可转债实际支付全部价款的一部分确认为权证投资成本，按实际支付的全部价款扣减可分离权证确定的成本确认债券成本；

上市后，上市流通的债券和权证分别按上述(2)、(3)中相关原则进行计算；

(5) 回购协议

本基金持有的回购协议（封闭式回购），以成本列示，按实际利率（当实际利率与合同利率差异较小时，也可以用合同利率）在实际持有期间内逐日计提利息。

6.4.4.5 金融资产和金融负债的估值原则

公允价值，是指市场参与者在计量日发生的有序交易中，出售一项资产所能收到或者转移一项负债所需支付的价格。本基金以公允价值计量相关资产或负债，假定出售资产或者转移负债的有序交易在相关资产或负债的主要市场进行；不存在主要市场的，本基金假定该交易在相关资产或负债的最有利市场进行。主要市场（或最有利市场）是本基金在计量日能够进入的交易市场。本基金采用市场参与者在对该资产或负债定价时为实现其经济利益最大化所使用的假设。

在财务报表中以公允价值计量或披露的资产和负债，根据对公允价值计量整体而言具有重要意义的最低层次输入值，确定所属的公允价值层次：第一层次输入值，在计量日能够取得的相同资产或负债在活跃市场上未经调整的报价；第二层次输入值，除第一层次输入值外相关资产或负债直接或间接可观察的输入值；第三层次输入值，相关资产或负债的不可观察输入值。

每个资产负债表日，本基金对在财务报表中确认的持续以公允价值计量的资产和负债进行重新评估，以确定是否在公允价值计量层次之间发生转换。

本基金持有的股票投资、债券投资和权证投资等投资按如下原则确定公允价值并进行估值：

(1) 存在活跃市场的金融工具，按照估值日能够取得的相同资产或负债在活跃市场上未经调整的报价作为公允价值；估值日无报价且最近交易日后未发生影响公允价值计量的重大事件的，应采用最近交易日的报价确定公允价值。有充足证据表明估值日或最近交易日的报价不能真实反映公允价值的，应对报价进行调整，确定公允价值。

与上述投资品种相同，但具有不同特征的，应以相同资产或负债的公允价值为基础，并在估值技术中考虑不同特征因素的影响。特征是指对资产出售或使用的限制等，如果该限制是针对资产持有者的，那么在估值技术中不应将该限制作为特征考虑。此外，基金管理人不应考虑因大量持有相关资产或负债所产生的溢价或折价；

(2) 不存在活跃市场的金融工具，应采用在当前情况下适用并且有足够可利用数据和其他信

息支持的估值技术确定公允价值。采用估值技术确定公允价值时，应优先使用可观察输入值，只有在无法取得相关资产或负债可观察输入值或取得不切实可行的情况下，才使用不可观察输入值；

(3) 如有确凿证据表明按上述方法进行估值不能客观反映其公允价值的，基金管理人可根据具体情况与基金托管人商定后，按最能反映公允价值的方法估值；

(4) 如有新增事项，按国家最新规定估值。

6.4.4.6 金融资产和金融负债的抵销

当本基金具有抵销已确认金融资产和金融负债的法定权利，且该种法定权利现在是可执行的，同时本基金计划以净额结算或同时变现该金融资产和清偿该金融负债时，金融资产和金融负债以相互抵销后的金额在资产负债表内列示。除此以外，金融资产和金融负债在资产负债表内分别列示，不予相互抵销。

6.4.4.7 实收基金

实收基金为对外发行的基金份额总额所对应的金额。由于申购和赎回引起的实收基金份额变动分别于基金申购确认日及基金赎回确认日确认。上述申购和赎回分别包括基金转换所引起的转入基金的实收基金增加和转出基金的实收基金减少。

6.4.4.8 损益平准金

损益平准金包括已实现损益平准金和未实现损益平准金。已实现损益平准金指在申购或赎回基金份额时，申购或赎回款项中包含的按累计未分配的已实现收益/（损失）占基金净值比例计算的金额。未实现损益平准金指在申购或赎回基金份额时，申购或赎回款项中包含的按累计未实现利得/（损失）占基金净值比例计算的金额。损益平准金于基金申购确认日或基金赎回确认日确认。

未实现损益平准金与已实现损益平准金均在“损益平准金”科目中核算，并于期末全额转入“未分配利润/（累计亏损）”。

6.4.4.9 收入/（损失）的确认和计量

(1) 存款利息收入按存款的本金与适用的利率逐日计提的金额入账。若提前支取定期存款，按协议规定的利率及持有期重新计算存款利息收入，并根据提前支取所实际收到的利息收入与账面已确认的利息收入的差额确认利息损失，列入利息收入减项，存款利息收入以净额列示；

(2) 债券利息收入按债券票面价值与票面利率或内含票面利率计算的金额扣除应由债券发行企业代扣代缴的个人所得税后的净额确认，在债券实际持有期内逐日计提；

(3) 资产支持证券利息收入按证券票面价值与票面利率计算的金额，扣除应由资产支持证券发行企业代扣代缴的个人所得税后的净额确认，在证券实际持有期内逐日计提；

(4) 买入返售金融资产收入，按买入返售金融资产的成本及实际利率（当实际利率与合同利率差异较小时，也可以用合同利率），在回购期内逐日计提；

(5) 股票投资收益/（损失）于卖出股票成交日确认，并按卖出股票成交金额与其成本的差额入账；

(6) 债券投资收益/（损失）于成交日确认，并按成交总额与其成本、应收利息的差额入账；

(7) 衍生工具收益/（损失）于卖出权证成交日确认，并按卖出权证成交金额与其成本的差额入账；

(8) 股利收益于除息日确认，并按上市公司宣告的分红派息比例计算的金额扣除应由上市公司代扣代缴的个人所得税后的净额入账；

(9) 公允价值变动收益/（损失）系本基金持有的以公允价值计量且其变动计入当期损益的金融资产、以公允价值计量且其变动计入当期损益的金融负债等公允价值变动形成的应计入当期损益的利得或损失；

(10) 其他收入在主要风险和报酬已经转移给对方，经济利益很可能流入且金额可以可靠计量的时候确认。

6.4.4.10 费用的确认和计量

本基金的管理人报酬和托管费等费用在费用涵盖期间按基金合同或相关公告约定的费率和计算方法逐日确认。

其他金融负债在持有期间确认的利息支出按实际利率法计算，实际利率法与直线法差异较小的则按直线法计算。

6.4.4.11 基金的收益分配政策

(1)、本基金的每份基金份额享有同等分配权；

(2)、在符合有关基金分红条件的前提下，本基金每年收益分配次数最多为 4 次，每次收益分配比例不得低于该次可供分配利润的 30%；

(3)、若基金合同生效不满 3 个月则可不进行收益分配；

(4)、本基金收益分配方式分为两种：现金分红与红利再投资，投资人可选择现金红利或将现金红利按除权后的份额净值自动转为基金份额进行再投资；若投资人不选择，本基金默认的收益分配方式是现金分红；

(5)、基金收益分配后每一基金份额净值不能低于面值，即基金收益分配基准日的基金份额净值减去每单位基金份额收益分配金额后不能低于面值；

(6)、法律法规或监管机关另有规定的，从其规定。

6.4.4.12 分部报告

无。

6.4.4.13 其他重要的会计政策和会计估计

无。

6.4.5 会计政策和会计估计变更以及差错更正的说明

6.4.5.1 会计政策变更的说明

无。

6.4.5.2 会计估计变更的说明

无。

6.4.5.3 差错更正的说明

无。

6.4.6 税项

印花税

经国务院批准，财政部、国家税务总局研究决定，自 2008 年 4 月 24 日起，调整证券（股票）交易印花税税率，由原先的 3‰调整为 1‰；

经国务院批准，财政部、国家税务总局研究决定，自 2008 年 9 月 19 日起，调整由出让方按证券（股票）交易印花税税率缴纳印花税，受让方不再征收，税率不变；

根据财政部、国家税务总局财税[2005]103 号文《关于股权分置试点改革有关税收政策问题的通知》的规定，股权分置改革过程中因非流通股股东向流通股股东支付对价而发生的股权转让，暂免征收印花税。

增值税

根据财政部、国家税务总局财税[2016]36 号文《关于全面推开营业税改增值税试点的通知》的规定，经国务院批准，自 2016 年 5 月 1 日起在全国范围内全面推开营业税改征增值税试点，金融业纳入试点范围，由缴纳营业税改为缴纳增值税。对证券投资基金（封闭式证券投资基金，开放式证券投资基金）管理人运用基金买卖股票、债券的转让收入免征增值税；国债、地方政府债

利息收入以及金融同业往来利息收入免征增值税；存款利息收入不征收增值税；

根据财政部、国家税务总局财税[2016]46 号文《关于进一步明确全面推开营改增试点金融业有关政策的通知》的规定，金融机构开展的质押式买入返售金融商品业务及持有政策性金融债券取得的利息收入属于金融同业往来利息收入；

根据财政部、国家税务总局财税[2016]70 号文《关于金融机构同业往来等增值税政策的补充通知》的规定，金融机构开展的买断式买入返售金融商品业务、同业存款、同业存单以及持有金融债券取得的利息收入属于金融同业往来利息收入；

根据财政部、国家税务总局财税[2016]140 号文《关于明确金融、房地产开发、教育辅助服务等增值税政策的通知》的规定，资管产品运营过程中发生的增值税应税行为，以资管产品管理人为增值税纳税人；

根据财政部、国家税务总局财税[2017]56 号文《关于资管产品增值税有关问题的通知》的规定，自 2018 年 1 月 1 日起，资管产品管理人运营资管产品过程中发生的增值税应税行为（以下简称“资管产品运营业务”），暂适用简易计税方法，按照 3% 的征收率缴纳增值税，资管产品管理人未分别核算资管产品运营业务和其他业务的销售额和增值税应纳税额的除外。资管产品管理人可选择分别或汇总核算资管产品运营业务销售额和增值税应纳税额。对资管产品在 2018 年 1 月 1 日前运营过程中发生的增值税应税行为，未缴纳增值税的，不再缴纳；已缴纳增值税的，已纳税额从资管产品管理人以后月份的增值税应纳税额中抵减。

根据财政部、国家税务总局财税[2017]90 号文《关于租入固定资产进项税额抵扣等增值税政策的通知》的规定，自 2018 年 1 月 1 日起，资管产品管理人运营资管产品提供的贷款服务、发生的部分金融商品转让业务，按照以下规定确定销售额：提供贷款服务，以 2018 年 1 月 1 日起产生的利息及利息性质的收入为销售额；转让 2017 年 12 月 31 日前取得的股票（不包括限售股）、债券、基金、非货物期货，可以选择按照实际买入价计算销售额，或者以 2017 年最后一个交易日的股票收盘价（2017 年最后一个交易日处于停牌期间的股票，为停牌前最后一个交易日收盘价）、债券估值（中债金融估值中心有限公司或中证指数有限公司提供的债券估值）、基金份额净值、非货物期货结算价格作为买入价计算销售额。

企业所得税

根据财政部、国家税务总局财税[2004]78 号文《关于证券投资基金税收政策的通知》的规定，自 2004 年 1 月 1 日起，对证券投资基金（封闭式证券投资基金，开放式证券投资基金）管理人运用基金买卖股票、债券的差价收入，继续免征企业所得税；

根据财政部、国家税务总局财税[2005]103 号文《关于股权分置试点改革有关税收政策问题的通知》的规定，股权分置改革中非流通股股东通过对价方式向流通股股东支付的股份、现金等收入，暂免征收流通股股东应缴纳的企业所得税；

根据财政部、国家税务总局财税[2008]1 号文《关于企业所得税若干优惠政策的通知》的规定，对证券投资基金从证券市场中取得的收入，包括买卖股票、债券的差价收入，股权的股息、红利收入，债券的利息收入及其他收入，暂不征收企业所得税。

个人所得税

根据财政部、国家税务总局财税[2005]103 号文《关于股权分置试点改革有关税收政策问题的通知》的规定，股权分置改革中非流通股股东通过对价方式向流通股股东支付的股份、现金等收入，暂免征收流通股股东应缴纳的个人所得税；

根据财政部、国家税务总局财税[2008]132 号文《财政部、国家税务总局关于储蓄存款利息所得有关个人所得税政策的通知》的规定，自 2008 年 10 月 9 日起，对储蓄存款利息所得暂免征收个人所得税；

根据财政部、国家税务总局、中国证监会财税[2012]85 号文《关于实施上市公司股息红利差别化个人所得税政策有关问题的通知》的规定，自 2013 年 1 月 1 日起，证券投资基金从公开发行和转让市场取得的上市公司股票，持股期限在 1 个月以内（含 1 个月）的，其股息红利所得全额计入应纳税所得额；持股期限在 1 个月以上至 1 年（含 1 年）的，暂减按 50% 计入应纳税所得额；持股期限超过 1 年的，暂减按 25% 计入应纳税所得额。上述所得统一适用 20% 的税率计征个人所得税；

根据财政部、国家税务总局、中国证监会财税[2015]101 号文《关于上市公司股息红利差别化个人所得税政策有关问题的通知》的规定，自 2015 年 9 月 8 日起，证券投资基金从公开发行和转让市场取得的上市公司股票，持股期限超过 1 年的，股息红利所得暂免征收个人所得税。

6.4.7 重要财务报表项目的说明

6.4.7.1 银行存款

单位：人民币元

项目	本期末 2018 年 6 月 30 日
活期存款	734,511.25

定期存款	-
其中：存款期限 1 个月以内	-
存款期限 1-3 个月	-
存款期限 3 个月以上	-
其他存款	-
合计：	734,511.25

6.4.7.2 交易性金融资产

单位：人民币元

项目	本期末 2018 年 6 月 30 日		
	成本	公允价值	公允价值变动
股票	7,750,131.80	7,298,703.46	-451,428.34
贵金属投资-金交所黄金合约	-	-	-
债券	交易所市场	-	-
	银行间市场	-	-
	合计	-	-
资产支持证券	-	-	-
基金	-	-	-
其他	-	-	-
合计	7,750,131.80	7,298,703.46	-451,428.34

6.4.7.3 衍生金融资产/负债

无余额。

6.4.7.4 买入返售金融资产

6.4.7.4.1 各项买入返售金融资产期末余额

无余额。

6.4.7.4.2 期末买断式逆回购交易中取得的债券

无。

6.4.7.5 应收利息

单位：人民币元

项目	本期末
----	-----

	2018 年 6 月 30 日
应收活期存款利息	132.77
应收定期存款利息	-
应收其他存款利息	-
应收结算备付金利息	-
应收债券利息	-
应收资产支持证券利息	-
应收买入返售证券利息	-
应收申购款利息	-
应收黄金合约拆借孳息	-
其他	2.60
合计	135.37

6.4.7.6 其他资产

无余额。

6.4.7.7 应付交易费用

单位：人民币元

项目	本期末 2018 年 6 月 30 日
交易所市场应付交易费用	393.19
银行间市场应付交易费用	-
合计	393.19

6.4.7.8 其他负债

单位：人民币元

项目	本期末 2018 年 6 月 30 日
应付券商交易单元保证金	-
应付赎回费	2.64
预提费用	59,671.58
合计	59,674.22

6.4.7.9 实收基金

金额单位：人民币元

项目	本期 2018 年 1 月 1 日至 2018 年 6 月 30 日
----	---------------------------------------

	基金份额（份）	账面金额
上年度末	5,861,733.84	5,861,733.84
本期申购	7,856,848.17	7,856,848.17
本期赎回(以“-”号填列)	-5,471,438.69	-5,471,438.69
- 基金拆分/份额折算前	-	-
基金拆分/份额折算变动份额	-	-
本期申购	-	-
本期赎回(以“-”号填列)	-	-
本期末	8,247,143.32	8,247,143.32

6.4.7.10 未分配利润

单位：人民币元

项目	已实现部分	未实现部分	未分配利润合计
上年度末	712,068.46	-380,374.15	331,694.31
本期利润	120,831.44	-810,750.64	-689,919.20
本期基金份额交易产生的变动数	313,479.36	-237,039.65	76,439.71
其中：基金申购款	1,014,959.35	-568,411.50	446,547.85
基金赎回款	-701,479.99	331,371.85	-370,108.14
本期已分配利润	-	-	-
本期末	1,146,379.26	-1,428,164.44	-281,785.18

6.4.7.11 存款利息收入

单位：人民币元

项目	本期 2018年1月1日至2018年6月30日
活期存款利息收入	2,472.23
定期存款利息收入	-
其他存款利息收入	-
结算备付金利息收入	86.98
其他	79.57
合计	2,638.78

6.4.7.12 股票投资收益

6.4.7.12.1 股票投资收益——买卖股票差价收入

单位：人民币元

项目	本期
----	----

	2018 年 1 月 1 日至 2018 年 6 月 30 日
卖出股票成交总额	2,783,919.62
减：卖出股票成本总额	2,590,106.55
买卖股票差价收入	193,813.07

6.4.7.13 债券投资收益

6.4.7.13.1 债券投资收益项目构成

无发生额。

6.4.7.13.2 债券投资收益——买卖债券差价收入

无发生额。

6.4.7.13.3 债券投资收益——赎回差价收入

无发生额。

6.4.7.13.4 债券投资收益——申购差价收入

无发生额。

6.4.7.13.5 资产支持证券投资收益

无发生额。

6.4.7.14 贵金属投资收益

6.4.7.14.1 贵金属投资收益项目构成

无发生额。

6.4.7.14.2 贵金属投资收益——买卖贵金属差价收入

无发生额。

6.4.7.14.3 贵金属投资收益——赎回差价收入

无发生额。

6.4.7.14.4 贵金属投资收益——申购差价收入

无发生额。

6.4.7.15 衍生工具收益**6.4.7.15.1 衍生工具收益——买卖权证差价收入**

无发生额。

6.4.7.15.2 衍生工具收益——其他投资收益

无发生额。

6.4.7.16 股利收益

单位：人民币元

项目	本期 2018年1月1日至2018年6月30日
股票投资产生的股利收益	43,398.35
基金投资产生的股利收益	-
合计	43,398.35

6.4.7.17 公允价值变动收益

单位：人民币元

项目名称	本期 2018年1月1日至2018年6月30日
1. 交易性金融资产	-810,750.64
——股票投资	-810,750.64
——债券投资	-
——资产支持证券投资	-
——贵金属投资	-
——其他	-
2. 衍生工具	-
——权证投资	-
3. 其他	-
减：应税金融商品公允价值变动产生的预估 增值税	-
合计	-810,750.64

6.4.7.18 其他收入

单位：人民币元

项目	本期 2018年1月1日至2018年6月30日
基金赎回费收入	21,180.43
合计	21,180.43

6.4.7.19 交易费用

单位：人民币元

项目	本期 2018 年 1 月 1 日至 2018 年 6 月 30 日
交易所市场交易费用	10,701.99
银行间市场交易费用	-
合计	10,701.99

6.4.7.20 其他费用

单位：人民币元

项目	本期 2018 年 1 月 1 日至 2018 年 6 月 30 日
审计费用	9,835.79
信息披露费	19,835.79
债券账户维护费	9,000.00
标的许可使用费	40,000.00
合计	78,671.58

6.4.7.21 分部报告

无。

6.4.8 或有事项、资产负债表日后事项的说明**6.4.8.1 或有事项**

无。

6.4.8.2 资产负债表日后事项

无。

6.4.9 关联方关系**6.4.9.1 本报告期存在控制关系或其他重大利害关系的关联方发生变化的情况**

本报告期内无控制关系或其他重大利害关系的关联方发生变化的情况。

6.4.9.2 本报告期与基金发生关联交易的各关联方

无。

6.4.10 本报告期及上年度可比期间的关联方交易

无。

6.4.10.1 通过关联方交易单元进行的交易**6.4.10.1.1 股票交易**

无。

6.4.10.1.2 债券交易

无。

6.4.10.1.3 债券回购交易

无。

6.4.10.1.4 权证交易

无。

6.4.10.1.5 应支付关联方的佣金

无。

6.4.10.2 关联方报酬**6.4.10.2.1 基金管理费**

单位：人民币元

项目	本期 2018年1月1日至2018年6月 30日	上年度可比期间 2017年5月8日(基金合同生效日)至 2017年6月30日
当期发生的基金应支付的管理费	42,354.68	263,141.40
其中：支付销售机构的客户维护费	15,397.42	39,161.21

注：基金管理费按前一日基金资产净值的 1.00% 年费率计算，计算方法如下：

$$H = E \times 1.00\% \div \text{当年天数}$$

H 为每日应计提的基金管理费

E 为前一日基金资产净值

基金管理人的管理费每日计算，逐日累计至每月月底，按月支付。经基金管理人和基金托管人双方核对后，由基金托管人于次月前 5 个工作日内从基金资产中一次性支付给基金管理人。若遇法定节假日、休息日，支付日期顺延。

6.4.10.2.2 基金托管费

单位：人民币元

项目	本期 2018年1月1日至2018年6月30日	上年度可比期间 2017年5月8日(基金合同生效日) 至2017年6月30日
当期发生的基金应支付的托管费	8,470.94	52,628.26

注：基金托管费按前一日的基金资产净值的 0.20% 的年费率计算，计算方法如下：

$$H = E \times 0.20\% \div \text{当年天数}$$

H 为每日应计提的基金托管费

E 为前一日的基金资产净值

基金托管费每日计算，逐日累计至每月月底，按月支付。经基金管理人和基金托管人双方核对后，由基金托管人于次月前 5 个工作日内从基金资产中一次性支取。若遇法定节假日、休息日，支付日期顺延

6.4.10.2.3 销售服务费

无发生额。

6.4.10.3 与关联方进行银行间同业市场的债券(含回购)交易

无。

6.4.10.4 各关联方投资本基金的情况

6.4.10.4.1 报告期内基金管理人运用固有资金投资本基金的情况

报告期内未发生基金管理人运用固有资金投资本基金的情况。

6.4.10.4.2 报告期末除基金管理人之外的其他关联方投资本基金的情况

无。

6.4.10.5 由关联方保管的银行存款余额及当期产生的利息收入

单位：人民币元

关联方名称	本期 2018 年 1 月 1 日至 2018 年 6 月 30 日		上年度可比期间 2017 年 5 月 8 日(基金合同生效日)至 2017 年 6 月 30 日	
	期末余额	当期利息收入	期末余额	当期利息收入
华夏银行	734,511.25	2,472.23	-	-

注：本基金合同于 2017 年 5 月 8 日生效，无上年度可比期间。

6.4.10.6 本基金在承销期内参与关联方承销证券的情况

无。

6.4.10.7 其他关联交易事项的说明

无。

6.4.11 利润分配情况

无。

6.4.12 期末（2018 年 6 月 30 日）本基金持有的流通受限证券

6.4.12.1 因认购新发/增发证券而于期末持有的流通受限证券

无。

6.4.12.2 期末持有的暂时停牌等流通受限股票

金额单位：人民币元

股票代码	股票名称	停牌日期	停牌原因	期末估值单价	复牌日期	复牌开盘单价	数量（股）	期末成本总额	期末估值总额	备注
000566	海南海药	2017 年 11 月 22 日	临时停牌	12.89	-	-	3,426	45,060.21	44,161.14	-
600122	宏图高科	2018 年 6 月 26 日	临时停牌	7.40	-	-	5,900	59,457.84	43,660.00	-
002512	达华智能	2018 年 6 月 19 日	临时停牌	9.70	-	-	4,199	59,480.53	40,730.30	-
300131	英唐智控	2018 年 6 月 1 日	临时停牌	5.67	-	-	3,400	25,507.36	19,278.00	-

6.4.12.3 期末债券正回购交易中作为抵押的债券

6.4.12.3.1 银行间市场债券正回购

无。

6.4.12.3.2 交易所市场债券正回购

无。

6.4.13 金融工具风险及管理

6.4.13.1 风险管理政策和组织架构

本基金在日常经营活动中涉及的财务风险主要包括信用风险、流动性风险及市场风险。本基金管理人制定了政策和程序来识别及分析这些风险，并设定适当的风险限额及内部控制流程，通过可靠的管理及信息系统持续监控上述各类风险。

本基金的基金管理人奉行全面风险管理体系的建设，在董事会下设合规审查与风险控制委员会，负责制定风险管理的宏观政策，审议通过风险控制的总体措施；在管理层层面设立风险控制委员会，讨论和制定公司日常经营过程中风险防范和控制措施；在业务操作层面风险管理主要由各部门协作完成风险管理以及进行投资风险分析与绩效评估。

6.4.13.2 信用风险

信用风险是指基金在交易过程中因交易对手未履行合约责任，或者基金所投资证券之发行人出现违约、拒绝支付到期本息，导致基金资产损失和收益变化的风险。本基金均投资于具有良好信用等级的证券，且通过分散化投资以分散信用风险。本基金投资于一家公司发行的证券市值不超过基金资产净值的 10%，且本基金与由本基金管理人管理的其他基金共同持有一家公司发行的证券，不得超过该证券的 10%。

本基金的基金管理人在交易前对交易对手的资信状况进行了充分的评估。本基金的活期银行存款和部分定期存款存放在本基金的托管行；其他定期存款存放在资信状况良好的银行，因而与银行存款相关的信用风险不重大。本基金在交易所进行的交易均与中国证券登记结算有限责任公司完成证券交收和款项清算，因此违约风险发生的可能性很小；基金在进行银行间同业市场交易前均对交易对手进行信用评估，以控制相应的信用风险。

本基金本报告期末及上年度末未持有债券投资，因而信用风险对本基金资产净值无重大影响。

6.4.13.3 流动性风险

流动性风险是指基金在履行与金融负债有关的义务时遇到资金短缺的风险。本基金的流动性风险一方面来自于基金份额持有人可随时要求赎回其持有的基金份额，另一方面来自于投资品种所处的交易市场不活跃而带来的变现困难。

针对兑付赎回资金的流动性风险，本基金的基金管理人每日对本基金的申购赎回情况进行严密监控并预测流动性需求，保持基金投资组合中的可用现金头寸与之相匹配。本基金的基金管理人在基金合同中设计了巨额赎回条款，约定在非常情况下赎回申请的处理方式，控制因开放申购赎回模式带来的流动性风险，有效保障基金持有人利益。

本基金主要投资于上市交易的证券，除 6.4.12 中列示的部分基金资产流通暂时受限制外（如有），均能够及时变现。此外，本基金可通过卖出回购金融资产方式借入短期资金应对流动性需求，其上限一般不超过基金持有的债券资产的公允价值。本基金于资产负债表日所持有的金融负债的合同约定剩余到期日均为一年以内且一般不计息，可赎回基金份额净值无固定到期日且不计息，因此账面余额一般即为未折现的合约到期现金流量。

6.4.13.3.1 报告期内本基金组合资产的流动性风险分析

本基金的基金管理人严格按照《公开募集证券投资基金运作管理办法》及《公开募集开放式证券投资基金流动性风险管理规定》等有关法规的要求建立健全开放式基金流动性风险管理的内部控制体系，审慎评估各类资产的流动性，针对性制定流动性风险管理措施，对本基金组合资产的流动性风险进行管理。本基金的基金管理人采用监控流动性受限资产比例、流动性资产比例及压力测试等方式防范流动性风险，并对本基金的申购赎回情况进行监控，保持基金投资组合中的可用现金头寸与之相匹配，确保本基金资产的变现能力与投资者赎回需求的匹配与平衡。本基金的基金管理人在基金合同中设计了巨额赎回条款，约定在非常情况下赎回申请的处理方式，控制因开放申购赎回模式带来的流动性风险，有效保障基金持有人利益。

本基金投资于一家公司发行的证券市值不超过基金资产净值的 10%，且本基金与由本基金的基金管理人管理的其他基金共同持有一家发行的证券不得超过该证券的 10%。本基金与由本基金的基金管理人管理的其他开放式基金共同持有一家上市公司发行的可流通股票不得超过该上市公司可流通股票的 15%，本基金与由本基金的基金管理人管理的全部投资组合持有一家上市公司发行的可流通股票，不得超过该上市公司可流通股票的 30%（完全按照有关指数构成比例进行证券投资的开放式基金及中国证监会认定的特殊投资组合不受该比例限制），本基金主动投资于流动性受限资产的市值合计不得超过基金资产净值的 15%。

本基金的基金管理人每日对基金组合资产中 7 个工作日可变现资产的可变现价值进行审慎评估与测算，确保每日确认的净赎回申请不得超过 7 个工作日可变现资产的可变现价值。

同时，本基金的基金管理人通过合理分散逆回购交易的到期日与交易对手的集中度；按照穿透原则对交易对手的财务状况、偿付能力及杠杆水平等进行必要的尽职调查与严格的准入管理，以及对不同的交易对手实施交易额度管理并进行动态调整等措施严格管理本基金从事逆回购交易的流动性风险和交易对手风险。此外，本基金的基金管理人建立了逆回购交易质押品管理制度：根据质押品的资质确定质押率水平；持续监测质押品的风险状况与价值变动以确保质押品按公允价值计算足额；并在与私募类证券资管产品及中国证监会认定的其他主体为交易对手开展逆回购交易时，可接受质押品的资质要求与基金合同约定的投资范围保持一致。

综合上述各项流动性指标的监测结果及流动性风险管理措施的实施，本基金在本报告期内流动性情况良好。

注：流动性受限资产、7 个工作日可变现资产的计算口径见《公开募集开放式证券投资基金流动性风险管理规定》第四十条。

6.4.13.4 市场风险

市场风险是指基金所持金融工具的公允价值或未来现金流量因所处市场各类价格因素的变动而发生波动的风险，包括利率风险、外汇风险和其他价格风险。

6.4.13.4.1 利率风险

利率风险是指基金的公允价值和未来现金流量因市场利率变动而发生波动的风险。利率敏感性金融工具均面临由于市场利率上升而导致公允价值下降的风险，其中浮动利率类金融工具还面临每个付息期间结束根据市场利率重新定价时对于未来现金流影响的风险。本基金的基金管理人定期对本基金面临的利率敏感性缺口进行监控，并通过调整投资组合的久期等方法对上述利率风险进行管理。

6.4.13.4.1.1 利率风险敞口

单位：人民币元

本期末 2018 年 6 月 30 日	1 个月以 内	1-3 个月	3 个月-1 年	1-5 年	5 年以上	不计息	合计
资产							
银行存款	734,511.25	-	-	-	-	-	734,511.25
存出保证金	5,861.63	-	-	-	-	-	5,861.63
交易性金融资产	-	-	-	-	-	-7,298,703.46	7,298,703.46

应收利息	-	-	-	-	-	135.37	135.37
应收申购款	-	-	-	-	-	6,608.91	6,608.91
资产总计	740,372.88	-	-	-	-	-7,305,447.74	8,045,820.62
负债	-	-	-	-	-	-	-
应付赎回款	-	-	-	-	-	12,325.76	12,325.76
应付管理人报酬	-	-	-	-	-	6,724.42	6,724.42
应付托管费	-	-	-	-	-	1,344.89	1,344.89
应付交易费用	-	-	-	-	-	393.19	393.19
其他负债	-	-	-	-	-	59,674.22	59,674.22
负债总计	-	-	-	-	-	80,462.48	80,462.48
利率敏感度缺口	740,372.88	-	-	-	-	-7,224,985.26	7,965,358.14
上年度末 2017 年 12 月 31 日	1 个月以 内	1-3 个月	3 个月-1 年	1-5 年	5 年以上	不计息	合计
资产	-	-	-	-	-	-	-
银行存款	601,456.37	-	-	-	-	-	601,456.37
结算备付金	2,016.09	-	-	-	-	-	2,016.09
存出保证金	29,446.45	-	-	-	-	-	29,446.45
交易性金融资产	-	-	-	-	-	-5,720,737.25	5,720,737.25
应收利息	-	-	-	-	-	150.62	150.62
应收申购款	-	-	-	-	-	14,077.83	14,077.83
资产总计	632,918.91	-	-	-	-	-5,734,965.70	6,367,884.61
负债	-	-	-	-	-	-	-
应付赎回款	-	-	-	-	-	21,532.67	21,532.67
应付管理人报酬	-	-	-	-	-	5,295.04	5,295.04
应付托管费	-	-	-	-	-	1,059.01	1,059.01
应付交易费用	-	-	-	-	-	6,489.81	6,489.81
其他负债	-	-	-	-	-	140,079.93	140,079.93
负债总计	-	-	-	-	-	174,456.46	174,456.46
利率敏感度缺口	632,918.91	-	-	-	-	-5,560,509.24	6,193,428.15

注：表中所示为本基金资产及负债的账面价值，并按照合同约定的利率重新定价日或到期日孰早者予以分类。

6.4.13.4.1.2 利率风险的敏感性分析

本基金本报告期末及上年度末未持有债券投资或持有的债券投资占比并不重大，因而市场利率的变动对本基金资产净值无重大影响。

6.4.13.4.2 外汇风险

外汇风险是指金融工具的公允价值或未来现金流量因外汇汇率变动而发生波动的风险。本基金的所有资产及负债以人民币计价，因此无重大外汇风险。

6.4.13.4.3 其他价格风险

其他价格风险主要为市场价格风险，市场价格风险是指基金所持金融工具的公允价值或未来现金流量因除市场利率和外汇汇率以外的市场价格因素变动而发生波动的风险。本基金主要投资于上市交易的证券，所面临的其他价格风险来源于单个证券发行主体自身经营情况或特殊事项的影响，也可能来源于证券市场整体波动的影响。本基金严格按照基金合同中对投资组合比例的要求进行资产配置，通过投资组合的分散化降低其他价格风险。并且，基金管理人每日对本基金所持有的证券价格实施监控，定期运用多种定量方法对基金进行风险度量，动态、及时地跟踪和控制其他价格风险。

6.4.13.4.3.1 其他价格风险敞口

金额单位：人民币元

项目	本期末 2018年6月30日		上年度末 2017年12月31日	
	公允价值	占基金 资产净 值比例 (%)	公允价值	占基金资 产净值比 例 (%)
交易性金融资产—股票投资	7,298,703.46	91.63	5,720,737.25	92.37
交易性金融资产—基金投资	-	-	-	-
交易性金融资产—债券投资	-	-	-	-
交易性金融资产—贵金属投资	-	-	-	-
衍生金融资产—权证投资	-	-	-	-
其他	-	-	-	-
合计	7,298,703.46	91.63	5,720,737.25	92.37

6.4.13.4.3.2 其他价格风险的敏感性分析

假设	除业绩比较标准以外的其他市场变量保持不变； Beta 系数是根据过去一个年度的基金资产净值和基准指数数据回归得出，反映了基金和基准的相关性。		
	相关风险变量的变动	对资产负债表日基金资产净值的影响金额（单位：人民币元）	
		本期末（2018年6月30日）	上年度末（2017年12月31日）
	业绩比较基准上升 5%	385,755.10	-
	业绩比较基准下降 5%	-385,755.10	-

注：本基金成立未满一年，上年度末其他价格敏感性分析尚无充足的经验数据。

6.4.13.4.4 采用风险价值法管理风险

本基金未采用风险价值分析法或类似方法分析、管理市场风险。

6.4.14 有助于理解和分析会计报表需要说明的其他事项

本基金非以公允价值计量的金融工具，因其剩余期限不长，公允价值与账面价值相若。

(1) 各层次金融工具公允价值

本基金报告期末持有的以公允价值计量且其变动计入当期损益的金融资产中属于第一层次的余额为 7,150,874.02 元，属于第二层次的余额 147,829.44 元，无属于第三层次的余额。

(2) 公允价值所属层次间的重大变动

对于证券交易所上市的股票和可转换债券等证券，若出现重大事项停牌、交易不活跃、或属于非公开发行等情况，本基金分别于停牌日至交易恢复活跃日期间、交易不活跃期间及限售期间不将相关证券的公允价值列入第一层次，并根据估值调整中采用的对公允价值计量整体而言具有重要意义的输入值所属的最低层次，确定相关证券公允价值应属第二层次或第三层次。本基金政策为以报告期初作为确定金融工具公允价值层次之间转换的时点。本基金持有的以公允价值计量的金融工具第三层次公允价值本期未发生变动。

截至资产负债表日，本基金无需要说明的承诺事项。

于本报告期内，本基金存在连续六十个工作日基金资产净值低于人民币 5,000 万元的情况，除此以外，本基金无需要说明的其他重要事项。

§ 7 投资组合报告

7.1 期末基金资产组合情况

金额单位：人民币元

序号	项目	金额	占基金总资产的比例 (%)
1	权益投资	7,298,703.46	90.71
	其中：股票	7,298,703.46	90.71
2	基金投资	-	-
3	固定收益投资	-	-
	其中：债券	-	-
	资产支持证券	-	-
4	贵金属投资	-	-
5	金融衍生品投资	-	-
6	买入返售金融资产	-	-
	其中：买断式回购的买入返售金融资产	-	-
7	银行存款和结算备付金合计	734,511.25	9.13
8	其他各项资产	12,605.91	0.16
9	合计	8,045,820.62	100.00

7.2 期末按行业分类的股票投资组合

7.2.1 报告期末按行业分类的境内股票投资组合

金额单位：人民币元

代码	行业类别	公允价值（元）	占基金资产净值比例 (%)
A	农、林、牧、渔业	-	-
B	采矿业	-	-
C	制造业	5,044,436.58	63.33
D	电力、热力、燃气及水生产和供应业	-	-
E	建筑业	-	-

F	批发和零售业	479,474.66	6.02
G	交通运输、仓储和邮政业	-	-
H	住宿和餐饮业	-	-
I	信息传输、软件和信息技术服务业	1,604,942.59	20.15
J	金融业	-	-
K	房地产业	-	-
L	租赁和商务服务业	-	-
M	科学研究和技术服务业	-	-
N	水利、环境和公共设施管理业	-	-
O	居民服务、修理和其他服务业	-	-
P	教育	-	-
Q	卫生和社会工作	83,859.99	1.05
R	文化、体育和娱乐业	85,989.64	1.08
S	综合	-	-
	合计	7,298,703.46	91.63

7.2.2 报告期末按行业分类的港股通投资股票投资组合

本基金本报告期末未持有港股通投资股票。

7.3 期末按公允价值占基金资产净值比例大小排序的所有股票投资明细

金额单位：人民币元

序号	股票代码	股票名称	数量（股）	公允价值	占基金资产净值比例（%）
1	600104	上汽集团	13,415	469,390.85	5.89
2	000651	格力电器	9,833	463,625.95	5.82
3	600518	康美药业	18,819	430,578.72	5.41
4	000333	美的集团	8,061	420,945.42	5.28
5	002415	海康威视	10,810	401,375.30	5.04
6	600690	青岛海尔	19,332	372,334.32	4.67
7	002230	科大讯飞	9,232	296,070.24	3.72
8	300003	乐普医疗	6,769	248,286.92	3.12
9	002475	立讯精密	10,037	226,233.98	2.84
10	601607	上海医药	7,332	175,234.80	2.20
11	000100	TCL 集团	51,223	148,546.70	1.86
12	000503	国新健康	4,600	146,188.00	1.84

13	002405	四维图新	6,538	132,394.50	1.66
14	600637	东方明珠	8,346	125,690.76	1.58
15	002241	歌尔股份	12,322	125,561.18	1.58
16	600804	鹏博士	9,135	109,620.00	1.38
17	002065	东华软件	12,252	105,367.20	1.32
18	000418	小天鹅A	1,443	100,072.05	1.26
19	300168	万达信息	4,611	94,064.40	1.18
20	002508	老板电器	3,032	92,839.84	1.17
21	300253	卫宁健康	7,084	87,770.76	1.10
22	002223	鱼跃医疗	3,842	74,880.58	0.94
23	600718	东软集团	5,520	72,091.20	0.91
24	600060	海信电器	5,056	67,699.84	0.85
25	300088	长信科技	11,661	67,633.80	0.85
26	600839	四川长虹	23,385	66,881.10	0.84
27	600699	均胜电子	2,426	62,323.94	0.78
28	300182	捷成股份	8,100	61,398.00	0.77
29	002373	千方科技	4,700	61,335.00	0.77
30	600998	九州通	3,601	61,072.96	0.77
31	600572	康恩贝	8,500	60,945.00	0.77
32	600763	通策医疗	1,218	59,280.06	0.74
33	002273	水晶光电	4,377	56,331.99	0.71
34	000988	华工科技	3,866	55,863.70	0.70
35	600511	国药股份	2,011	54,196.45	0.68
36	002727	一心堂	1,513	49,096.85	0.62
37	600797	浙大网新	4,700	47,423.00	0.60
38	002583	海能达	5,585	46,634.75	0.59
39	000566	海南海药	3,426	44,161.14	0.55
40	600122	宏图高科	5,900	43,660.00	0.55
41	002603	以岭药业	3,059	42,764.82	0.54
42	002512	达华智能	4,199	40,730.30	0.51
43	002280	联络互动	6,953	39,771.16	0.50
44	600601	方正科技	13,882	38,175.50	0.48
45	601231	环旭电子	4,190	38,003.30	0.48
46	000016	深康佳A	7,100	37,275.00	0.47
47	300053	欧比特	3,165	36,714.00	0.46
48	603515	欧普照明	772	36,083.28	0.45
49	600594	益佰制药	4,008	35,911.68	0.45
50	000650	仁和药业	5,538	35,221.68	0.44
51	002402	和而泰	4,240	35,192.00	0.44

52	300101	振芯科技	2,487	35,141.31	0.44
53	300212	易华录	1,440	34,056.00	0.43
54	000034	神州数码	2,100	33,558.00	0.42
55	300079	数码视讯	8,789	31,991.96	0.40
56	300020	银江股份	3,342	31,782.42	0.40
57	002421	达实智能	7,341	29,731.05	0.37
58	002055	得润电子	1,791	28,566.45	0.36
59	002429	兆驰股份	11,440	28,371.20	0.36
60	002618	丹邦科技	2,450	28,028.00	0.35
61	002433	太安堂	3,500	26,180.00	0.33
62	000555	神州信息	1,900	25,232.00	0.32
63	000572	海马汽车	7,321	25,111.03	0.32
64	002462	嘉事堂	1,280	24,832.00	0.31
65	000156	华数传媒	2,551	24,591.64	0.31
66	300244	迪安诊断	1,293	24,579.93	0.31
67	002681	奋达科技	2,812	24,351.92	0.31
68	300327	中颖电子	1,024	24,299.52	0.31
69	300273	和佳股份	3,523	23,885.94	0.30
70	000901	航天科技	2,355	23,597.10	0.30
71	300096	易联众	2,747	23,129.74	0.29
72	300183	东软载波	1,469	22,578.53	0.28
73	002642	荣之联	2,436	22,386.84	0.28
74	000049	德赛电池	787	22,209.14	0.28
75	300288	朗玛信息	1,322	21,733.68	0.27
76	300310	宜通世纪	3,383	21,583.54	0.27
77	600006	东风汽车	5,119	20,936.71	0.26
78	002052	同洲电子	4,800	19,968.00	0.25
79	600602	云赛智联	3,432	19,905.60	0.25
80	603579	荣泰健康	280	19,588.80	0.25
81	300131	英唐智控	3,400	19,278.00	0.24
82	603160	汇顶科技	290	18,818.10	0.24
83	300184	力源信息	1,730	18,545.60	0.23
84	002446	盛路通信	2,435	16,704.10	0.21
85	002284	亚太股份	2,800	16,240.00	0.20
86	002414	高德红外	1,200	16,128.00	0.20
87	300005	探路者	3,986	15,465.68	0.19
88	002288	超华科技	3,571	15,176.75	0.19
89	603868	飞科电器	305	14,752.85	0.19
90	300209	天泽信息	924	14,248.08	0.18

91	300304	云意电气	3,344	14,044.80	0.18
92	002432	九安医疗	1,936	13,300.32	0.17
93	002315	焦点科技	744	10,758.24	0.14
94	300531	优博讯	716	10,317.56	0.13
95	603189	网达软件	699	10,030.65	0.13
96	002577	雷柏科技	717	9,736.86	0.12
97	002519	银河电子	2,189	9,719.16	0.12
98	603996	中新科技	767	7,447.57	0.09
99	300543	朗科智能	228	5,139.12	0.06

7.4 报告期内股票投资组合的重大变动

7.4.1 累计买入金额超出期初基金资产净值 2%或前 20 名的股票明细

金额单位：人民币元

序号	股票代码	股票名称	本期累计买入金额	占期初基金资产净值比例 (%)
1	000651	格力电器	344,775.00	5.57
2	600104	上汽集团	302,229.00	4.88
3	000333	美的集团	301,168.00	4.86
4	002415	海康威视	289,655.00	4.68
5	600690	青岛海尔	273,351.00	4.41
6	600518	康美药业	271,817.40	4.39
7	002230	科大讯飞	226,464.00	3.66
8	002475	立讯精密	149,902.00	2.42
9	002241	歌尔股份	122,363.00	1.98
10	000100	TCL 集团	118,371.00	1.91
11	300003	乐普医疗	118,077.00	1.91
12	601607	上海医药	117,921.00	1.90
13	000503	国新健康	103,134.00	1.67
14	002405	四维图新	99,590.00	1.61
15	002508	老板电器	97,111.00	1.57
16	600637	东方明珠	90,204.00	1.46
17	600804	鹏博士	87,261.00	1.41
18	002065	东华软件	64,780.00	1.05

19	000418	小天鹅 A	63,374.00	1.02
20	300088	长信科技	55,139.00	0.89

注：“买入金额”按买入成交金额（成交单价乘以成交数量）填列，不考虑相关交易费用。

7.4.2 累计卖出金额超出期初基金资产净值 2%或前 20 名的股票明细

金额单位：人民币元

序号	股票代码	股票名称	本期累计卖出金额	占期初基金资产净值比例 (%)
1	000651	格力电器	197,831.00	3.19
2	600104	上汽集团	180,901.00	2.92
3	000333	美的集团	172,810.00	2.79
4	002415	海康威视	171,241.91	2.76
5	600518	康美药业	160,256.00	2.59
6	600690	青岛海尔	154,611.00	2.50
7	002230	科大讯飞	137,877.00	2.23
8	002475	立讯精密	89,809.00	1.45
9	000100	TCL 集团	76,414.00	1.23
10	300003	乐普医疗	74,416.00	1.20
11	002241	歌尔股份	71,234.00	1.15
12	601607	上海医药	64,238.00	1.04
13	002405	四维图新	56,548.00	0.91
14	600637	东方明珠	54,330.00	0.88
15	000503	国新健康	53,593.00	0.87
16	600804	鹏博士	44,683.00	0.72
17	002508	老板电器	43,954.16	0.71
18	002065	东华软件	37,773.00	0.61
19	300088	长信科技	33,522.00	0.54
20	300182	捷成股份	30,595.00	0.49

注：“卖出金额”按卖出成交金额（成交单价乘以成交数量）填列，不考虑相关交易费用。

7.4.3 买入股票的成本总额及卖出股票的收入总额

单位：人民币元

买入股票成本（成交）总额	4,978,823.40
卖出股票收入（成交）总额	2,783,919.62

7.5 期末按债券品种分类的债券投资组合

本基金本报告期末未持有债券投资组合。

7.6 期末按公允价值占基金资产净值比例大小排序的前五名债券投资明细

本基金本报告期末未持有债券投资组合。

7.7 期末按公允价值占基金资产净值比例大小排序的所有资产支持证券投资明细

本基金本报告期末未持有资产支持证券投资组合。

7.8 报告期末按公允价值占基金资产净值比例大小排序的前五名贵金属投资明细

本基金本报告期末未持有贵金属。

7.9 期末按公允价值占基金资产净值比例大小排序的前五名权证投资明细

本基金本报告期末未持有权证。

7.10 报告期末本基金投资的股指期货交易情况说明

本基金本报告期末未持有股指期货投资。

7.11 报告期末本基金投资的国债期货交易情况说明

本基金基金合同的投资范围尚未包含国债期货投资。

7.12 投资组合报告附注

7.12.1

本基金投资的前十名证券的发行主体本期未出现被监管部门立案调查，或在报告编制日前一年内受到公开谴责、处罚的情况。

7.12.2

报告期内本基金投资的前十名股票中没有在备选股票库之外的股票。

7.12.3 期末其他各项资产构成

单位：人民币元

序号	名称	金额
1	存出保证金	5,861.63
2	应收证券清算款	-
3	应收股利	-
4	应收利息	135.37
5	应收申购款	6,608.91
6	其他应收款	-
7	待摊费用	-

8	其他	-
9	合计	12,605.91

7.12.4 期末持有的处于转股期的可转换债券明细

本基金本报告期末未持有可转债投资。

7.12.5 期末前十名股票中存在流通受限情况的说明

本基金本报告期末前十名股票中不存在流通受限情况。

7.12.6 投资组合报告附注的其他文字描述部分

由于四舍五入的原因，分项之和与合计项之间可能存在尾差。

§ 8 基金份额持有人信息

8.1 期末基金份额持有人户数及持有人结构

份额单位：份

持有人户数 (户)	户均持有的 基金份额	持有人结构			
		机构投资者		个人投资者	
		持有份额	占总份 额比例	持有份额	占总份 额比例
960	8,590.77	0.00	0.00%	8,247,143.32	100.00%

8.2 期末基金管理人的从业人员持有本基金的情况

项目	持有份额总数（份）	占基金总份额比例
基金管理人所有从业人员持有本基金	15,979.67	0.1900%

8.3 期末基金管理人的从业人员持有本开放式基金份额总量区间的情况

项目	持有基金份额总量的数量区间（万份）
本公司高级管理人员、基金投资和研究部门负责人持有本开放式基金	0
本基金基金经理持有本开放式基金	0

§ 9 开放式基金份额变动

单位：份

基金合同生效日（2017年5月8日）基金份额总额	240,643,420.46
本报告期期初基金份额总额	5,861,733.84
本报告期基金总申购份额	7,856,848.17
减：本报告期基金总赎回份额	5,471,438.69
本报告期基金拆分变动份额（份额减少以“-”填列）	-
本报告期期末基金份额总额	8,247,143.32

§ 10 重大事件揭示

10.1 基金份额持有人大会决议

本报告期内未召开基金份额持有人大会。

10.2 基金管理人、基金托管人的专门基金托管部门的重大人事变动

本报告期内，基金管理人、托管人的专门基金托管部门无重大人事变动。

10.3 涉及基金管理人、基金财产、基金托管业务的诉讼

本报告期内无涉及管理人、基金财产、基金托管业务的诉讼。

10.4 基金投资策略的改变

本报告期内无基金投资策略的改变。

10.5 为基金进行审计的会计师事务所情况

本报告期内，为本基金进行审计的会计师事务所未发生变化。

10.6 管理人、托管人及其高级管理人员受稽查或处罚等情况

本报告期无管理人、托管人及其高级管理人员受稽查或处罚等情况。

10.7 基金租用证券公司交易单元的有关情况

10.7.1 基金租用证券公司交易单元进行股票投资及佣金支付情况

金额单位：人民币元

券商名称	交易单元数量	股票交易		应支付该券商的佣金		备注
		成交金额	占当期股票成交总额的比	佣金	占当期佣金总量的比例	

			例			
安信证券	2	7,762,743.02	100.00%	7,229.49	100.00%	-
天风证券	2	-	-	-	-	-
国泰君安	1	-	-	-	-	-
国信证券	1	-	-	-	-	-

注：1、本公司租用券商交易单元的选择标准：

(1) 基本情况：包括但不限于资本充足，财务状况及最近三年盈利情况良好；经营行为规范，最近一年未发生重大违规行为而受到有关管理机构的处罚；主要股东实力强大；具备投资组合运作所需的高效、安全的通讯条件，交易设施符合进行证券交易的需要，并能为投资组合提供全面的信息服务；

(2) 公司治理：公司治理完善，股东会、董事会、监事会及管理层权责明确，内部管理规范、严格，具备健全的内控制度，并能满足投资组合运作高度保密的要求；

(3) 研究实力：有固定的研究机构和数量足够的专职研究人员以及研究水平处于行业领先水平的研究员；研究覆盖面广，能涵盖宏观经济、行业、个股、债券、策略等各项领域，并能在符合相关法规及执业规范的前提下，根据公司的特定要求，提供专题研究报告；研究报告应分析严谨，观点独立、客观，并具备较强的风险意识和风险测算能力；

(4) 服务能力：具备较强的服务意识，能主动为公司投资组合提供及时的市场信息及各种路演、公司联合调研、券商会议的信息和参加机会；或者具备某一区域的调研服务能力的优势；

(5) 综合业务能力：在投资银行业务上有较强的实力，能协助本公司投资组合参与股票、债券的发行；在新产品开发方面经验丰富，能帮助公司拓展资产管理业务（如 QDII、专户等集合理财产品）；在证券创新品种开发方面处于行业前列（如交易所固定收益平台、融资融券、金融期货等）；

(6) 其他因素（在某一具体方面的特别优势）。

2、本公司租用券商交易单元的程序：

(1) 基金的交易单元选择，投资总监、研究部、产品部、主动管理事业部经集体讨论后遵照上述标准填写《券商选择标准评分表》，并据此提出拟选券商名单以及相应的席位租用安排。挑选时应考虑在深沪两个市场都租用足够多的席位以保障交易安全。必要时可要求券商提供相应证明文件；

(2) 投资总监向投资决策委员会上报拟选券商名单、相应的席位租用安排以及相关评选材料；

(3) 投资决策委员会审查拟选券商名单及相应的席位租用安排，审查通过后由总经理上报董

事会，董事会如对公司管理层有相应授权的，由公司管理层依据授权内容办理；

(4) 券商名单及相应的席位租用安排确定后，中央交易室参照公司《证券交易单元租用协议》及《综合服务协议》范本负责协调办理正式协议签署等相关事宜。若实际签署协议与协议范本不一致的，由中央交易室将实际签署协议提交监察稽核部进行合规性审核。

10.7.2 基金租用证券公司交易单元进行其他证券投资的情况

无。

10.8 其他重大事件

序号	公告事项	法定披露方式	法定披露日期
1	益民中证智能消费主题指数证券投资基金 2017 年第 4 季度报告	《中国证券报》及公司网站	2018 年 1 月 19 日
2	关于旗下基金参加大泰金石基金销售有限公司基金费率优惠活动的公告	《中国证券报》及公司网站	2018 年 2 月 1 日
3	关于旗下基金开通上海利得基金销售有限公司定投、转换业务的公告	《中国证券报》及公司网站	2018 年 2 月 5 日
4	益民中证智能消费主题指数证券投资基金 2017 年度报告摘要	《中国证券报》及公司网站	2018 年 3 月 29 日
5	益民中证智能消费主题指数证券投资基金 2017 年度报告	《中国证券报》及公司网站	2018 年 3 月 29 日
6	关于益民基金管理有限公司旗下部分基金调整赎回费率的公告	《中国证券报》及公司网站	2018 年 3 月 30 日
7	益民中证智能消费主题指数证券投资基金 2018 年第 1 季度报告	《中国证券报》及公司网站	2018 年 4 月 20 日
8	关于旗下基金参加东海证券股份有限公司基金费率优惠活动的公告	《中国证券报》及公司网站	2018 年 4 月 2 日
9	益民中证智能消费主题指数证券投资基金招募说明书	《中国证券报》及公司网站	2018 年 6 月 21 日
10	益民中证智能消费主题指数证券投资基金招募说明书（摘要）	《中国证券报》及公司网站	2018 年 6 月 21 日

§ 11 影响投资者决策的其他重要信息

11.1 报告期内单一投资者持有基金份额比例达到或超过 20%的情况

投资者类别	报告期内持有基金份额变化情况					报告期末持有基金情况	
	序号	持有基金份额比例达到或者超过 20%的时间区间	期初份额	申购份额	赎回份额	持有份额	份额占比
机构	-	-	-	-	-	-	-
个人	1	2018. 1. 31-2018. 6. 30	1, 881, 057. 68	-	-	1, 881, 057. 68	22. 81%
-	-	-	-	-	-	-	-

产品特有风险

(1) 指数投资风险

1) 标的指数回报与股票市场平均回报偏离的风险 标的指数并不能完全代表整个股票市场。标的指数成份股的平均回报率与整个股票市场的平均回报率可能存在偏离。

2) 标的指数波动的风险

标的指数成份股的价格可能受到政治因素、经济因素、上市公司经营状况、投资者心理和交易制度等各种因素的影响而波动，导致指数波动，从而使基金收益水平发生变化，产生风险。

3) 基金投资组合回报与标的指数回报偏离的风险

以下因素可能使基金投资组合的收益率与标的指数的收益率发生偏离：

- ①由于标的指数调整成份股或变更编制方法，使本基金在相应的组合调整中产生跟踪误差。
- ②由于标的指数成份股发生配股、增发等行为导致成份股在标的指数中的权重发生变化，使本基金在相应的组合调整中产生跟踪误差。
- ③成份股派发现金红利、新股收益将导致基金收益率超过标的指数收益率，产生跟踪误差。
- ④由于成份股停牌、摘牌或流动性差等原因使本基金无法及时调整投资组合或承担冲击成本而产生跟踪误差。
- ⑤由于基金应对日常赎回保留的少量现金、投资过程中的证券交易成本，以及基金管理费和托管费的存在，使基金投资组合与标的指数产生跟踪误差。
- ⑥其他因素产生的跟踪误差。如因缺乏卖空、对冲机制及其他工具造成的指数跟踪成本较大；因基金申购与赎回带来的现金变动。

4) 标的指数变更的风险

尽管可能性很小，但根据基金合同规定，如出现变更标的指数的情形，本基金将变更标的指数。基于原标的指数的投资政策将会改变，投资组合将随之调整，基金的收益风险特征将与新的标的指数保持一致，投资者须承担此项调整带来的风险与成本。

(2) 期货市场波动风险

本基金可按照基金合同的约定投资股指期货。期货市场与现货市场不同，采取保证金交易，风险较现货市场更高。虽然本基金对股指期货的投资仅限于现金管理和套期保值等用途，在极端情况下，期货市场波动仍可能对基金资产造成不良影响。

11.2 影响投资者决策的其他重要信息

无。

§ 12 备查文件目录

12.1 备查文件目录

- 1、中国证监会批准设立益民中证智能消费主题指数证券投资基金的文件；
- 2、益民中证智能消费主题指数证券投资基金基金合同；
- 3、益民中证智能消费主题指数证券投资基金托管协议；
- 4、中国证监会批准设立益民基金管理有限公司的文件；
- 5、报告期内在指定报刊上披露的各项公告。

12.2 存放地点

北京市西城区宣武门外大街 10 号庄胜广场中央办公楼南翼 13A。

12.3 查阅方式

投资者对本报告书如有疑问，可咨询本基金管理人益民基金管理有限公司。

咨询电话：(86) 010-63105559 4006508808

公司传真：(86) 010-63100608

公司网址：<http://www.ymfund.com>

益民基金管理有限公司

2018 年 8 月 28 日