

平安大华量化先锋混合型发起式证券投资
基金
2018 年第 3 季度报告

2018 年 9 月 30 日

基金管理人：平安大华基金管理有限公司

基金托管人：平安银行股份有限公司

报告送出日期：2018 年 10 月 25 日

§ 1 重要提示

基金管理人的董事会及董事保证本报告所载资料不存在虚假记载、误导性陈述或重大遗漏，并对其内容的真实性、准确性和完整性承担个别及连带责任。

基金托管人平安银行股份有限公司根据本基金合同规定，于 2018 年 10 月 24 日复核了本报告中的财务指标、净值表现和投资组合报告等内容，保证复核内容不存在虚假记载、误导性陈述或者重大遗漏。

基金管理人承诺以诚实信用、勤勉尽责的原则管理和运用基金资产，但不保证基金一定盈利。

基金的过往业绩并不代表其未来表现。投资有风险，投资者在作出投资决策前应仔细阅读本基金的招募说明书。

本报告中财务资料未经审计。

本报告期自 2018 年 7 月 1 日起至 9 月 30 日止。

§ 2 基金产品概况

基金简称	平安大华量化先锋	
场内简称	-	
交易代码	005084	
基金运作方式	契约型开放式	
基金合同生效日	2017 年 11 月 1 日	
报告期末基金份额总额	18,713,995.19 份	
投资目标	本基金利用数量化投资模型指导投资组合的构建，在严格控制风险的前提下，力争实现基金资产的长期稳健增值。	
投资策略	本基金采用数量化投资策略建立投资模型，采用自上而下的资产配置和自下而上的个股选择相结合的方式，切实贯彻数量化的投资策略，以保证在控制风险的前提下实现收益最大化。	
业绩比较基准	中证 500 指数收益率×80%+中证综合债指数收益率×20%	
风险收益特征	本基金为混合型基金，其长期平均风险和预期收益水平低于股票型基金，高于债券型基金、货币市场基金。	
基金管理人	平安大华基金管理有限公司	
基金托管人	平安银行股份有限公司	
下属分级基金的基金简称	平安大华量化先锋 A	平安大华量化先锋 C
下属分级基金的场内简称	-	-
下属分级基金的交易代码	005084	005085
下属分级基金的前端交易代码	-	-
下属分级基金的后端交易代码	-	-

报告期末下属分级基金的份额总额	15,664,348.98 份	3,049,646.21 份
下属分级基金的风险收益特征	-	-

§ 3 主要财务指标和基金净值表现

3.1 主要财务指标

单位：人民币元

主要财务指标	报告期（2018年7月1日—2018年9月30日）	
	平安大华量化先锋 A	平安大华量化先锋 C
1. 本期已实现收益	-1,441,229.41	-296,808.50
2. 本期利润	-708,134.54	-150,543.69
3. 加权平均基金份额本期利润	-0.0451	-0.0474
4. 期末基金资产净值	13,908,696.68	2,685,354.71
5. 期末基金份额净值	0.8879	0.8805

注：1. 本期已实现收益指基金本期利息收入、投资收益、其他收入（不含公允价值变动收益）扣除相关费用后的余额，本期利润为本期已实现收益加上本期公允价值变动收益；

2. 所述基金业绩指标不包括持有人认购或交易基金的各项费用，计入费用后实际收益水平要低于所列数字。

3.2 基金净值表现

3.2.1 本报告期基金份额净值增长率及其与同期业绩比较基准收益率的比较

平安大华量化先锋 A

阶段	净值增长率①	净值增长率标准差②	业绩比较基准收益率③	业绩比较基准收益率标准差④	①—③	②—④
过去三个月	-4.80%	0.93%	-6.12%	1.04%	1.32%	-0.11%

平安大华量化先锋 C

阶段	净值增长率①	净值增长率标准差②	业绩比较基准收益率③	业绩比较基准收益率标准差④	①—③	②—④
过去三个月	-5.00%	0.93%	-6.12%	1.04%	1.12%	-0.11%

中证 500 指数收益率*80%+中证综合债指数收益率*20%

3.2.2 自基金合同生效以来基金累计净值增长率变动及其与同期业绩比较基准收益率变动的比较

平安大华量化先锋A基金份额累计净值增长率与同期业绩比较基准收益率的历史走势对比图

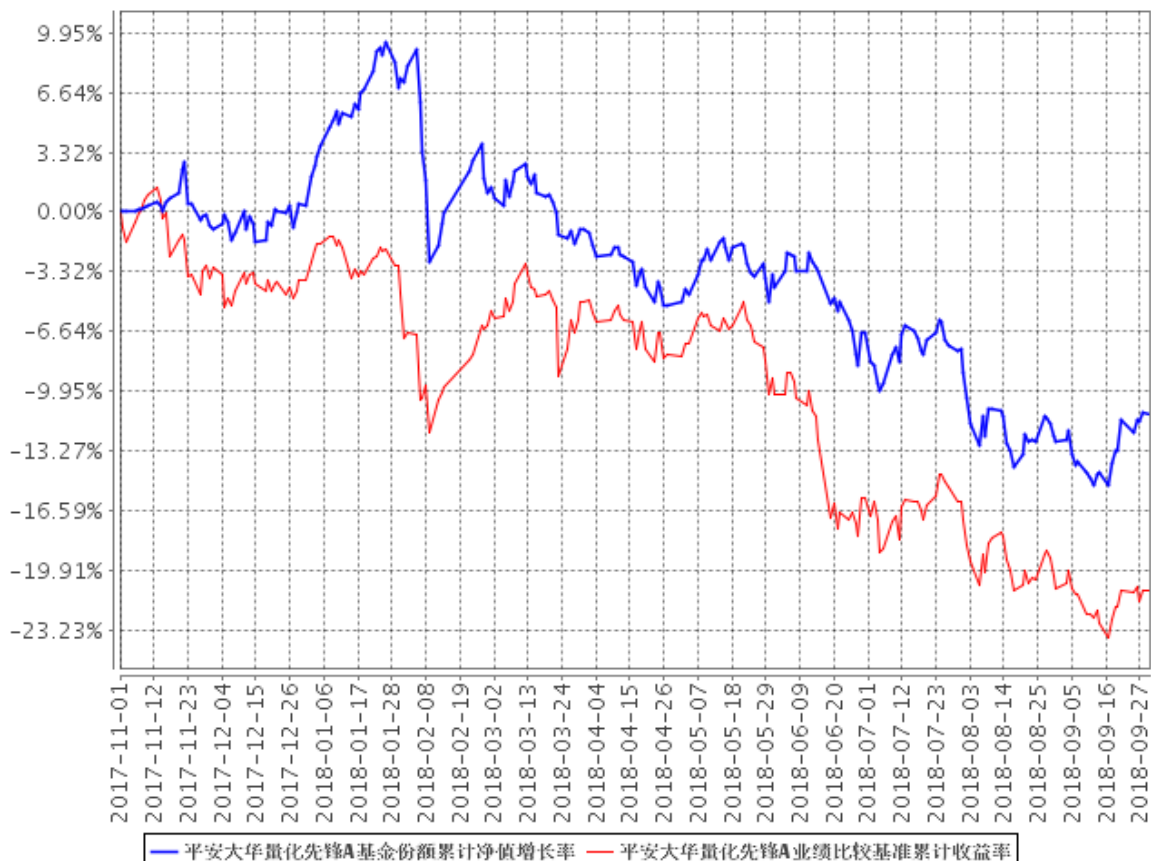

平安大华量化先锋C基金份额累计净值增长率与同期业绩比较基准收益率的历史走势对比图

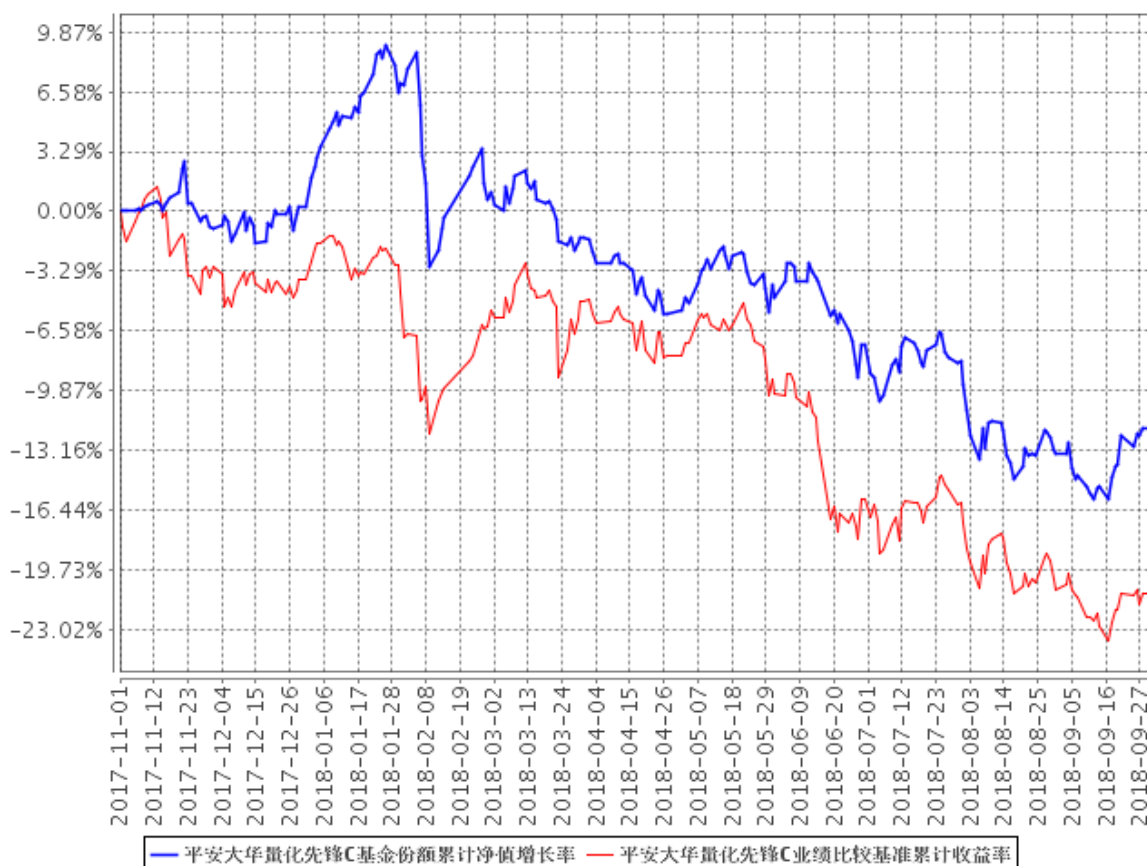

- 1、本基金基金合同于 2017 年 11 月 01 日正式生效，截至报告期末未满一年；
- 2、按照本基金的基金合同规定，基金管理人应当自基金合同生效之日起六个月内使基金的投资组合比例符合基金合同的约定，截至报告期末本基金已完成建仓。建仓期结束时各项资产配置比例符合基金合同约定。

3.3 其他指标

本基金本报告期内无其他指标。

§ 4 管理人报告

4.1 基金经理（或基金经理小组）简介

姓名	职务	任本基金的基金经理期限		证券从业年限	说明
		任职日期	离任日期		
施旭	平安大华量化先锋混合型发起式证券投资基金基金经理	2017年11月1日	-	7	施旭先生，哥伦比亚大学金融数学硕士。曾任职于西部证券、Mockingbird Capital Management、EquaMetrics Inc、国信证券，2015 年加入平安大华基金管理有限公司，任衍生品投资中心量化研究员，现任平安大华深证 300 指数增强型证券投资基金、平安大华量化成长多策略灵活配置混合型证券投资基金、平安大华鑫享混合型证券投资基金、平安大华鑫安混合型证券投资基金、平安大华中证沪港深高股息精选指数型证券投资基金、平安大华股息精选沪港深股票型证券投资基金、平安大华转型创新灵活配置混合型证券投资基金、平安大华量化先锋混合型发起式证券投资基金、平安大华量化精选混合型发起式证券投资基金、平安大华港股通恒生中国企业交易型开放式指数证券投资基金基金经理。
DANIEL DONGNING SUN	平安大华量化先锋混合型发起式证券投资基金基金经理、衍生品投资中	2018年1月23日	-	13	DANIEL DONGNING SUN 先生，美国籍，北京大学硕士，美国哥伦比亚大学博士，约翰霍普金斯大学博士后。先后担任瑞士再保险自营交易部量化分析师、花旗集团投资银行高级副总裁、瑞士银行投资银行交易量化总监、德意志银行战略科技部量化服务负责人。2014 年 10

	心投资 执行总 经理			月加入平安大华基金管理 有限公司，任衍生品投资中 心投资执行总经理。现任平 安大华深证 300 指数增强型 证券投资基金、平安大华沪 深 300 指数量化增强证券投 资基金、平安大华鑫荣混合 型证券投资基金、平安大华 量化先锋混合型发起式证 券投资基金、平安大华股息 精选沪港深股票型证券投 资基金基金经理。
--	------------------	--	--	---

1、对基金的首任基金经理，其“任职日期”为基金合同生效日，“离任日期”为根据公司决定确认的解聘日期；对此后的非首任基金经理，“任职日期”和“离任日期”分别指根据公司决定确认的聘任日期和解聘日期。

2、证券从业的含义遵从行业协会《证券业从业人员资格管理办法》的相关规定。

4.2 管理人对报告期内本基金运作合规守信情况的说明

在本报告期内，本基金管理人严格遵循了《中华人民共和国证券投资基金法》及其各项实施细则、《平安大华量化先锋混合型发起式证券投资基金基金合同》和其他相关法律法规的规定，并本着诚实信用、勤勉尽责、取信于市场、取信于社会的原则管理和运用基金资产，为基金持有人谋求最大利益。本报告期内，基金投资管理符合有关法规和基金合同的规定，没有损害基金持有人利益的行为。

4.3 公平交易专项说明

4.3.1 公平交易制度的执行情况

报告期内，本基金管理人严格执行了《证券投资基金管理公司公平交易制度指导意见》和公司制定的公平交易相关制度。

4.3.2 异常交易行为的专项说明

报告期内，所有投资组合参与的交易所公开竞价同日反向交易成交较少的单边交易量超过该证券当日成交量的 5%的交易次数为 1 次，是投资组合间债券的 1 笔同日反向，原因为该基金量化投资策略需求。

4.4 报告期内基金投资策略和运作分析

回顾三季度，市场风格延续了上半年以来的特征，风格差异明显，市场风险偏好下降，小盘股指数、创业板指数一路下行，三季度下行幅度较上半年更为显著，大市值龙头效应明显，市场整体呈震荡下行的趋势，其中消费、医药类板块跌幅较大，金融板块估值处于历史低位，且具备防御性特征，三季度获得正收益。三季度，出于对各项内外不确定性的担忧，本基金在控制总体仓位的前提下，收紧组合行业和风格暴露，继续以量化多因子选股模型为框架，精选低估值防御性个股为主要配置策略，取得超额收益。

4.5 报告期内基金的业绩表现

截至本报告期末平安大华量化先锋 A 基金份额净值为 0.8879 元，本报告期基金份额净值增长率为-4.80%；截至本报告期末平安大华量化先锋 C 基金份额净值为 0.8805 元，本报告期基金份额净值增长率为-5.00%；同期业绩比较基准收益率为-6.12%。

4.6 报告期内基金持有人数或基金资产净值预警说明

本基金本报告期内未出现连续 20 个工作日基金份额持有人数量不满 200 人、基金资产净值低于 5000 万的情形。

§ 5 投资组合报告

5.1 报告期末基金资产组合情况

序号	项目	金额（元）	占基金总资产的比例（%）
1	权益投资	10,747,089.78	64.21
	其中：股票	10,747,089.78	64.21
2	基金投资	-	-
3	固定收益投资	-	-
	其中：债券	-	-
	资产支持证券	-	-
4	贵金属投资	-	-
5	金融衍生品投资	-	-
6	买入返售金融资产	4,800,000.00	28.68
	其中：买断式回购的买入返售金融资产	-	-
7	银行存款和结算备付金合计	963,097.57	5.75
8	其他资产	226,202.62	1.35
9	合计	16,736,389.97	100.00

5.2 报告期末按行业分类的股票投资组合

5.2.1 报告期末按行业分类的境内股票投资组合

代码	行业类别	公允价值（元）	占基金资产净值比例（%）
A	农、林、牧、渔业	-	-
B	采矿业	426,184.00	2.57
C	制造业	4,717,390.48	28.43
D	电力、热力、燃气及水生产和供应业	197,652.00	1.19
E	建筑业	515,722.40	3.11
F	批发和零售业	407,650.00	2.46
G	交通运输、仓储和邮政业	175,914.00	1.06
H	住宿和餐饮业	-	-
I	信息传输、软件和信息技术服务业	206,642.00	1.25
J	金融业	3,778,273.90	22.77
K	房地产业	314,859.00	1.90
L	租赁和商务服务业	6,802.00	0.04
M	科学研究和技术服务业	-	-
N	水利、环境和公共设施管理业	-	-
O	居民服务、修理和其他服务业	-	-
P	教育	-	-
Q	卫生和社会工作	-	-
R	文化、体育和娱乐业	-	-
S	综合	-	-
	合计	10,747,089.78	64.76

5.2.2 报告期末按行业分类的港股通投资股票投资组合

本基金本报告期末未持有港股通股票。

5.3 报告期末按公允价值占基金资产净值比例大小排序的前十名股票投资明细

序号	股票代码	股票名称	数量（股）	公允价值（元）	占基金资产净值比例（%）
1	600519	贵州茅台	600	438,000.00	2.64
2	600036	招商银行	14,010	429,966.90	2.59
3	600030	中信证券	21,600	360,504.00	2.17
4	601336	新华保险	6,300	318,024.00	1.92
5	601166	兴业银行	18,900	301,455.00	1.82
6	601601	中国太保	8,400	298,284.00	1.80
7	000333	美的集团	6,400	257,920.00	1.55

8	000651	格力电器	6,400	257,280.00	1.55
9	002463	沪电股份	37,200	239,940.00	1.45
10	600016	民生银行	36,100	228,874.00	1.38

5.4 报告期末按债券品种分类的债券投资组合

本基金本报告期末无债券投资情况。

5.5 报告期末按公允价值占基金资产净值比例大小排序的前五名债券投资明细

本基金本报告期末未持有债券投资。

5.6 报告期末按公允价值占基金资产净值比例大小排序的前十名资产支持证券投资明细

本基金本报告期末未持有资产支持证券。

5.7 报告期末按公允价值占基金资产净值比例大小排序的前五名贵金属投资明细

本基金本报告期末未持有贵金属投资。

5.8 报告期末按公允价值占基金资产净值比例大小排序的前五名权证投资明细

本基金本报告期末未持有权证。

5.9 报告期末本基金投资的股指期货交易情况说明

5.9.1 报告期末本基金投资的股指期货持仓和损益明细

本基金本报告期末无股指期货投资。

5.9.2 本基金投资股指期货的投资政策

本基金本报告期末无股指期货投资。

5.10 报告期末本基金投资的国债期货交易情况说明

5.10.1 本期国债期货投资政策

本基金本报告期末无国债期货投资。

5.10.2 报告期末本基金投资的国债期货持仓和损益明细

本基金本报告期末未持有国债期货投资。

5.10.3 本期国债期货投资评价

本基金本报告期末无国债期货投资。

5.11 投资组合报告附注

5.11.1

本组合投资的前十名证券之一招商银行于 2018 年 2 月 12 日被中国银监会公开处罚，主要违法违规事实包括：（一）内控管理严重违反审慎经营规则；（二）违规批量转让以个人为借款主体的不良贷款；（三）同业投资业务违规接受第三方金融机构信用担保；（四）销售同业非保本理财产品时违规承诺保本；（五）违规将票据贴现资金直接转回出票人账户；（六）为同业投资业务违规提供第三方金融机构信用担保；（七）未将房地产企业贷款计入房地产开发贷款科目；（八）高管人员在获得任职资格核准前履职；（九）未严格审查贸易背景真实性办理银行承兑业务；（十）未严格审查贸易背景真实性开立信用证；（十一）违规签订保本合同销售同业非保本理财产品；（十二）非真实转让信贷资产；（十三）违规向典当行发放贷款；（十四）违规向关系人发放信用贷款。中国银监会决定罚款招商银行 6570 万元，没收违法所得 3.024 万元，罚没合计 6573.024 万元。本基金管理人对该公司进行了深入的了解和分析，认为该事项对公司的盈利情况暂不会造成重大不利影响。我们对该证券的投资严格执行内部投资决策流程，符合法律法规和公司制度的规定。

本组合投资的前十名证券之一兴业银行于 2018 年 4 月 19 日被银保监公开处罚，主要违法违规事实包括：（一）重大关联交易未按规定审查审批且未向监管部门报告；（二）非真实转让信贷资产；（三）无授信额度或超授信额度办理同业业务；（四）内控管理严重违反审慎经营规则，多家分支机构买入返售业务项下基础资产不合规；（五）同业投资接受隐性的第三方金融机构信用担保；（六）债券卖出回购业务违规出表；（七）个人理财资金违规投资；（八）提供日期倒签的材料；（九）部分非现场监管统计数据与事实不符；（十）个别董事未经任职资格核准即履职；（十一）变相批量转让个人贷款；（十二）向四证不全的房地产项目提供融资。中国银行保险监督管理委员会决定罚款兴业银行 5870 万元。本基金管理人对该公司进行了深入的了解和分析，认为该事项对公司的盈利情况暂不会造成重大不利影响。我们对该证券的投资严格执行内部投资决策流程，符合法律法规和公司制度的规定。

报告期内，本基金投资的前十名证券的其余八名证券的发行主体没有被监管部门立案调查或在本报告编制日前一年内受到公开谴责、处罚的情况。

5.11.2

基金投资的前十名股票中，没有投资超出基金合同规定备选股票库之外的股票。

5.11.3 其他资产构成

序号	名称	金额（元）
1	存出保证金	23,381.53
2	应收证券清算款	205,986.30
3	应收股利	-
4	应收利息	-3,464.76
5	应收申购款	299.55
6	其他应收款	-
7	待摊费用	-
8	其他	-
9	合计	226,202.62

5.11.4 报告期末持有的处于转股期的可转换债券明细

本基金本报告期末未持有处于转股期的可转换债券。

5.11.5 报告期末前十名股票中存在流通受限情况的说明

序号	股票代码	股票名称	流通受限部分的公允价值 (元)	占基金资产净值比例 (%)	流通受限情况说明
1	000333	美的集团	257,920.00	1.55	重大事项

5.11.6 投资组合报告附注的其他文字描述部分

由于四舍五入原因，分项之和与合计可能有尾差。

§ 6 开放式基金份额变动

单位：份

项目	平安大华量化先锋 A	平安大华量化先锋 C
报告期期初基金份额总额	15,869,093.96	3,359,290.06
报告期期间基金总申购份额	95,358.63	142,810.99
减：报告期期间基金总赎回份额	300,103.61	452,454.84
报告期期间基金拆分变动份额（份额减少以“-”填列）	-	-
报告期期末基金份额总额	15,664,348.98	3,049,646.21

§ 7 基金管理人运用固有资金投资本基金情况

7.1 基金管理人持有本基金份额变动情况

单位：份

项目	平安大华量化先锋 A	平安大华量化先锋 C
报告期期初管理人持有的本基金份额	10,010,801.08	0.00
报告期期间买入/申购总份额	0.00	0.00
报告期期间卖出/赎回总份额	0.00	0.00
报告期期末管理人持有的本基金份额	10,010,801.08	0.00
报告期期末持有的本基金份额占基金总份额比例（%）	53.49	0.00

备注：比例中的分母为两类份额总额的合计。

§ 8 报告期末发起式基金发起资金持有份额情况

项目	持有份额总数	持有份额占基金总份额比例（%）	发起份额总数	发起份额占基金总份额比例（%）	发起份额承诺持有期限
基金管理人固有资金	10,010,801.08	53.49	10,010,801.08	53.49	3 年
基金管理人高级管理人员	-	-	-	-	-
基金经理等人员	84,205.68	0.45	84,205.68	0.45	3 年
基金管理人股东	-	-	-	-	-
其他	-	-	-	-	-
合计	10,095,006.76	53.94	10,095,006.76	53.94	3 年

§ 9 影响投资者决策的其他重要信息

9.1 报告期内单一投资者持有基金份额比例达到或超过 20%的情况

投资者类别	报告期内持有基金份额变化情况					报告期末持有基金情况	
	序号	持有基金份额比例达到或者超过 20%的时间区间	期初份额	申购份额	赎回份额	持有份额	份额占比
机构	1	2018/07/01—2018/09/30	10,010,801.08	-	-	10,010,801.08	53.49%
产品特有风险							
<p>本报告期内，本基金出现单一份额持有人持有基金份额占比超过 20%的情况。当该基金份额持有人选择大比例赎回时，可能引发巨额赎回。若发生巨额赎回而本基金没有足够现金时，存在一定的流动性风险；为应对巨额赎回而进行投资标的变现时，可能存在仓位调整困难，甚至对基金份额净值造成不利影响。基金经理会对可能出现的巨额赎回情况进行充分准备并做好流动性管理，但当基金出现巨额赎回并被全部确认时，申请赎回的基金份额持有人有可能面临赎回款项被延缓支付的风险，未赎回的基金份额持有人有可能承担短期内基金资产变现冲击成本对基金份额净值产生的不利影响。</p> <p>在极端情况下，当持有基金份额占比较高的基金份额持有人大量赎回本基金时，可能导致在其赎回后本基金资产规模连续六十个工作日低于 5000 万元，基金还可能面临转换运作方式、与其他基金合并或者终止基金合同等情形。</p>							

§ 10 备查文件目录

10.1 备查文件目录

- (1) 中国证监会批准平安大华量化先锋混合型发起式证券投资基金设立的文件
- (2) 平安大华量化先锋混合型发起式证券投资基金基金合同
- (3) 平安大华量化先锋混合型发起式证券投资基金托管协议
- (4) 基金管理人业务资格批件、营业执照和公司章程
- (5) 报告期内平安大华量化先锋混合型发起式证券投资基金在指定报刊上各项公告的原稿

10.2 存放地点

基金管理人、基金托管人住所

10.3 查阅方式

(1) 投资者可在营业时间免费查阅，也可按工本费购买复印件

(2) 投资者对本报告书如有疑问，可咨询本基金管理人平安大华基金管理有限公司，客户服务电话：4008004800（免长途话费）

平安大华基金管理有限公司

2018 年 10 月 25 日