

工银瑞信添祥一年定期开放债券型证券投资
基金
2018 年第 4 季度报告

2018 年 12 月 31 日

基金管理人：工银瑞信基金管理有限公司

基金托管人：中国邮政储蓄银行股份有限公司

报告送出日期：二〇一九年一月十九日

§ 1 重要提示

基金管理人的董事会及董事保证本报告所载资料不存在虚假记载、误导性陈述或重大遗漏，并对其内容的真实性、准确性和完整性承担个别及连带责任。

基金托管人中国邮政储蓄银行股份有限公司根据本基金合同规定，于 2019 年 1 月 17 日复核了本报告中的财务指标、净值表现和投资组合报告等内容，保证复核内容不存在虚假记载、误导性陈述或者重大遗漏。

基金管理人承诺以诚实信用、勤勉尽责的原则管理和运用基金资产，但不保证基金一定盈利。

基金的过往业绩并不代表其未来表现。投资有风险，投资者在作出投资决策前应仔细阅读本基金的招募说明书。

本报告中财务资料未经审计。

本报告期自 2018 年 10 月 1 日起至 12 月 31 日止。

§2 基金产品概况

| | |
|------------|--|
| 基金简称 | 工银添祥一年定开债券 |
| 交易代码 | 006004 |
| 基金运作方式 | 契约型、定期开放式 |
| 基金合同生效日 | 2018 年 7 月 25 日 |
| 报告期末基金份额总额 | 1,298,564,075.67 份 |
| 投资目标 | 在严格控制风险的基础上，合理配置股债比例、精选个券，追求基金资产的长期稳定增值。 |
| 投资策略 | <p>封闭期内，本基金将由投资研究团队及时跟踪市场环境变化，根据对国内宏观经济运行态势、宏观经济政策变化、证券市场运行状况等因素的深入研究，判断证券市场的发展趋势，结合流动性、估值水平、风险偏好等因素，综合评价各类资产的风险收益水平。在充分的宏观形势判断和策略分析的基础上，通过“自上而下”的资产配置及动态调整策略，将基金资产在股票、可转债、普通债券和现金等资产间进行配置并动态调整比例。对于债券投资，在利率预期分析及其久期配置范围确定的基础上，通过情景分析和历史预测相结合的方法，“自上而下”在信用债、政府债券等资产类别之间进行类属配置，进而确定具有最优风险收益特征的资产组合。</p> <p>开放期内，本基金为保持较高的组合流动性，方便投资人安排投资，在遵守本基金有关投资限制与投资比例的前提下，将主要投资于高流动性的投资品</p> |

| | |
|--------|--|
| | 种，减小基金净值的波动。 |
| 业绩比较基准 | 90%×中债信用债总财富指数收益率+10%×沪深300 指数收益率。 |
| 风险收益特征 | 本基金为债券型基金，预期收益和风险水平低于股票型基金及混合型基金，高于货币市场基金。 |
| 基金管理人 | 工银瑞信基金管理有限公司 |
| 基金托管人 | 中国邮政储蓄银行股份有限公司 |

§3 主要财务指标和基金净值表现

3.1 主要财务指标

单位：人民币元

| 主要财务指标 | 报告期（2018年10月1日—2018年12月31日） |
|-----------------|-----------------------------|
| 1. 本期已实现收益 | 10,075,185.55 |
| 2. 本期利润 | 22,072,573.98 |
| 3. 加权平均基金份额本期利润 | 0.0170 |
| 4. 期末基金资产净值 | 1,321,185,639.89 |
| 5. 期末基金份额净值 | 1.0174 |

注：1、上述基金业绩指标不包括持有人认购或交易基金的各项费用，计入费用后实际收益水平要低于所列数字。

2、本期已实现收益是指基金本期利息收入、投资收益、其他收入（不含公允价值变动收益）扣除相关费用后的余额，本期利润为本期已实现收益加上本期公允价值变动收益。

3、所列数据截止到报告期最后一日，无论该日是否为开放日或交易所的交易日。

3.2 基金净值表现

3.2.1 本报告期基金份额净值增长率及其与同期业绩比较基准收益率的比较

| 阶段 | 净值增长率 ① | 净值增长率 标准差② | 业绩比较基 准收益率③ | 业绩比较基准 收益率标准差 ④ | ①-③ | ②-④ |
|-------|------------|---------------|----------------|-----------------------|-------|--------|
| 过去三个月 | 1.70% | 0.04% | 0.46% | 0.16% | 1.24% | -0.12% |

3.2.2 自基金合同生效以来基金累计净值增长率变动及其与同期业绩比较基准收益率变动的比较

基金份额累计净值增长率与同期业绩比较基准收益率的历史走势对比图

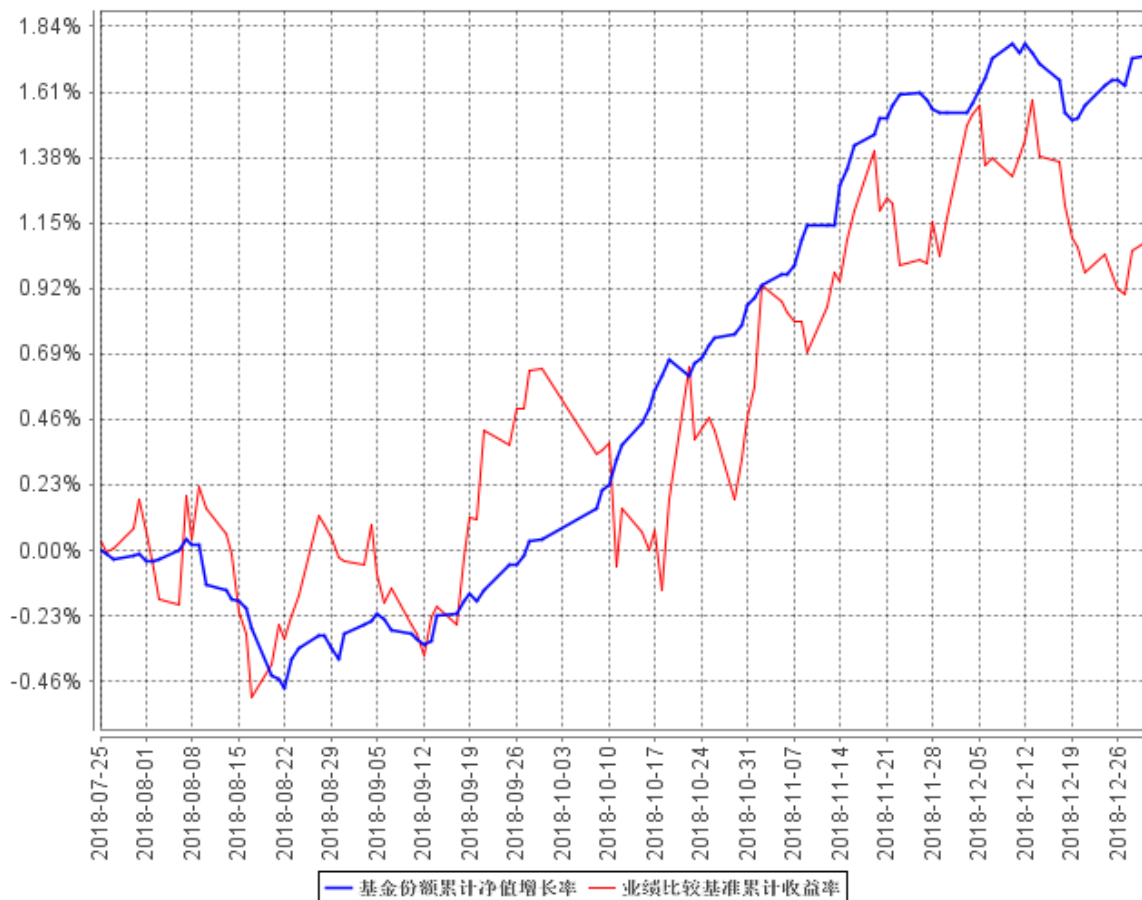

注：1、本基金基金合同于 2018 年 7 月 25 日生效。截至报告期末，本基金尚处于建仓期。

2、根据基金合同规定，本基金建仓期为 6 个月。建仓期满，本基金的各项投资比例应符合基金合同关于投资范围及投资限制的规定：本基金对债券的投资比例不低于基金资产的 80%，投资于股票、权证等权益类资产的比例不高于基金资产的 20%。但为开放期流动性需要，保护基金份额持有人利益，在每次开放期开始前一个月、开放期及开放期结束后一个月的期间内，基金投资不受上述比例限制。开放期内，每个交易日日终在扣除国债期货合约需缴纳的交易保证金后，本基金所持有现金或者到期日在一年以内的政府债券的比例合计不低于基金资产净值的 5%；在封闭期内，本基金不受该比例的限制，但每个交易日日终在扣除国债期货合约需缴纳的交易保证金后，应当保持不低于交易保证金一倍的现金；前述现金不包括结算备付金、存出保证金、应收申购款等。

3.3 其他指标

无。

§4 管理人报告

4.1 基金经理（或基金经理小组）简介

| 姓名 | 职务 | 任本基金的基金经理期限 | | 证券从业年限 | 说明 |
|-----|-------------------|-----------------|------|--------|--|
| | | 任职日期 | 离任日期 | | |
| 何秀红 | 固定收益部副总监，本基金的基金经理 | 2018 年 7 月 25 日 | - | 12 | 曾任广发证券股份有限公司债券研究员；2009 年加入工银瑞信，现任固定收益部副总监；2011 年 2 月 10 日至今，担任工银四季收益债券型基金基金经理；2011 年 12 月 27 日至 2015 年 1 月 19 日，担任工银保本混合基金基金经理；2012 年 11 月 14 日至今，担任工银信用纯债债券基金基金经理；2013 年 3 月 29 日至今，担任工银瑞信产业债债券基金基金经理；2013 年 5 月 22 日至今，担任工银信用纯债一年定期开放基金基金经理；2013 年 6 月 24 日起至 2018 年 2 月 23 日，担任工银信用纯债两年定期开放基金基金经理；2015 年 10 月 27 日起至今，担任工银丰收回报灵活配置混合型基金基金经理；2016 年 9 月 12 日起至今，担任工银瑞信瑞享纯债债券型证券投资基金基金经理；2018 年 7 月 25 日起 |

| | | | | | |
|--|--|--|--|--|--|
| | | | | | 至今，担任工银瑞信添祥一年定期开放债券型证券投资基金；2018 年 7 月 27 日至今，担任工银瑞信银和利混合型证券投资基金基金经理。 |
|--|--|--|--|--|--|

4.2 管理人对报告期内本基金运作合规守信情况的说明

本报告期内，本基金管理人严格按照《证券投资基金法》等有关法律法规及基金合同、招募说明书等有关基金法律文件的规定，依照诚实信用、勤勉尽责的原则管理和运用基金资产，在控制风险的基础上，为基金份额持有人谋求最大利益，无损害基金份额持有人利益的行为。

4.3 公平交易专项说明

4.3.1 公平交易制度的执行情况

为了公平对待各类投资人，保护各类投资人利益，避免出现不正当关联交易、利益输送等违法违规行，公司根据《证券投资基金法》、《证券期货经营机构私募资产管理业务管理办法》、《证券期货经营机构私募资产管理计划运作管理规定》、《证券投资基金管理公司公平交易制度指导意见》等法律法规和公司内部规章，拟定了《公平交易管理办法》、《异常交易管理办法》，对公司管理的各类资产的公平对待做了明确具体的规定，并规定对买卖股票、债券时候的价格和市场价格差距较大，可能存在操纵股价、利益输送等违法违规情况进行监控。本报告期，按照时间优先、价格优先的原则，本公司对满足限价条件且对同一证券有相同交易需求的基金等投资组合，均采用了系统中的公平交易模块进行操作，实现了公平交易；未出现清算不到位的情况，且本基金及本基金与本基金管理人管理的其他投资组合之间未发生法律法规禁止的反向交易及交叉交易。

4.3.2 异常交易行为的专项说明

本基金本报告期内未出现异常交易的情况。本报告期内，本公司所有投资组合参与的交易所公开竞价同日反向交易成交较少的单边交易量超过该证券当日成交量的 5% 的情况有 5 次。投资组合经理因投资组合的投资策略而发生同日反向交易，未导致不公平交易和利益输送。

4.4 报告期内基金投资策略和运作分析

海外方面，四季度发达国家经济延续放缓态势，欧洲景气度继续下滑，美国、日本也有所回落。美国方面，受避险情绪及欧央行鸽派表态带动，美元指数小幅走强，人民币贬值压力较大，兑美元汇率一度触及 6.97 的历史新高，12 月美联储如期加息 25bp。国内方面，经济下行压力加剧，尽管基建投资企稳，制造业投资延续升势，带动固定资产投资增速低位回升，但地产投资小幅回落，此外工业生产明显走弱，消费增速也显著下滑，出口如期走弱，尤其加征关税的对美出口商品增速大幅回落。往后看，预计基建投资继续改善，不过楼市降温之下地产销售仍将趋于回落，从资金端制约地产投资，而出口受全球经济持续放缓与贸易摩擦的不确定性拖累，仍面临下行压力，消费受制于居民收入增速放缓，叠加前期加杠杆透支短期购买力，也不容乐观，整体上看短期经济仍将惯性下行。流动性方面，四季度货币政策维持宽松，资金利率中枢保持低位。市场方面，受流动性宽松、经济弱势进一步显现带动，债券迎来一波牛市行情，年末 10 年期国债收益率较 9 月末下行近 34bp，10 年期国开收益率下行约 51bp，信用利差整体小幅走扩，转债市场跟随股市震荡，受债市强劲影响，整体表现好于股市。

工银添祥一年定开债券本报告期内以高等级信用债为主要持仓，久期基本不变，信用债进行结构调整，减持地方债。

4.5 报告期内基金的业绩表现

报告期内，本基金净值增长率为 1.70%，业绩比较基准收益率为 0.46%。

4.6 报告期内基金持有人数或基金资产净值预警说明

本基金在报告期内没有触及 2014 年 8 月 8 日生效的《公开募集证券投资基金运作管理办法》第四十一条规定的条件。

§5 投资组合报告

5.1 报告期末基金资产组合情况

| 序号 | 项目 | 金额（元） | 占基金总资产的比例（%） |
|----|--------|------------------|--------------|
| 1 | 权益投资 | - | - |
| | 其中：股票 | - | - |
| 2 | 基金投资 | - | - |
| 3 | 固定收益投资 | 2,164,817,405.56 | 96.05 |

| | | | |
|---|-------------------|------------------|--------|
| | 其中：债券 | 1,957,014,305.56 | 86.83 |
| | 资产支持证券 | 207,803,100.00 | 9.22 |
| 4 | 贵金属投资 | - | - |
| 5 | 金融衍生品投资 | - | - |
| 6 | 买入返售金融资产 | - | - |
| | 其中：买断式回购的买入返售金融资产 | - | - |
| 7 | 银行存款和结算备付金合计 | 32,257,670.67 | 1.43 |
| 8 | 其他资产 | 56,749,058.86 | 2.52 |
| 9 | 合计 | 2,253,824,135.09 | 100.00 |

注：由于四舍五入的原因金额占基金总资产的比例分项之和与合计可能有尾差。

5.2 报告期末按行业分类的股票投资组合

5.2.1 报告期末按行业分类的境内股票投资组合

本基金本报告期末未持有境内股票投资。

5.2.2 报告期末按行业分类的港股通投资股票投资组合

无。

5.3 报告期末按公允价值占基金资产净值比例大小排序的前十名股票投资明细

本基金本报告期末未持有股票。

5.4 报告期末按债券品种分类的债券投资组合

| 序号 | 债券品种 | 公允价值（元） | 占基金资产净值比例（%） |
|----|-----------|------------------|--------------|
| 1 | 国家债券 | - | - |
| 2 | 央行票据 | - | - |
| 3 | 金融债券 | - | - |
| | 其中：政策性金融债 | - | - |
| 4 | 企业债券 | 1,411,899,596.26 | 106.87 |
| 5 | 企业短期融资券 | 411,516,000.00 | 31.15 |
| 6 | 中期票据 | 90,338,000.00 | 6.84 |
| 7 | 可转债（可交换债） | 43,260,709.30 | 3.27 |
| 8 | 同业存单 | - | - |
| 9 | 其他 | - | - |
| 10 | 合计 | 1,957,014,305.56 | 148.13 |

注：由于四舍五入的原因公允价值占基金资产净值的比例分项之和与合计可能有尾差。

5.5 报告期末按公允价值占基金资产净值比例大小排序的前五名债券投资明细

| 序号 | 债券代码 | 债券名称 | 数量（张） | 公允价值（元） | 占基金资产净值比例（%） |
|----|-----------|---------------|---------|---------------|--------------|
| 1 | 041800314 | 18 云能投 CP003 | 600,000 | 60,336,000.00 | 4.57 |
| 2 | 1780211 | 17 厦门轨道交通债 02 | 500,000 | 50,715,000.00 | 3.84 |
| 3 | 143758 | 18CHNG1D | 500,000 | 50,045,000.00 | 3.79 |
| 4 | 101651057 | 16 苏国信 MTN002 | 500,000 | 49,905,000.00 | 3.78 |
| 5 | 112425 | 16 河钢 02 | 500,000 | 49,895,000.00 | 3.78 |

**5.6 报告期末按公允价值占基金资产净值比例大小排序的前十名资产支持证券投资
明细**

| 序号 | 证券代码 | 证券名称 | 数量（份） | 公允价值（元） | 占基金资产净值比例（%） |
|----|--------|----------|---------|---------------|--------------|
| 1 | 149787 | 18 花呗 5A | 800,000 | 80,080,000.00 | 6.06 |
| 2 | 139059 | 万科 22A1 | 200,000 | 20,084,000.00 | 1.52 |
| 2 | 139056 | 链融 2A1 | 200,000 | 20,084,000.00 | 1.52 |
| 4 | 139061 | 恒融二 5B | 200,000 | 20,078,000.00 | 1.52 |
| 5 | 139091 | 链融 3A1 | 100,000 | 10,042,000.00 | 0.76 |
| 6 | 139121 | 龙腾优 03 | 100,000 | 10,040,000.00 | 0.76 |
| 7 | 139060 | 恒融二 5A | 100,000 | 10,039,000.00 | 0.76 |
| 8 | 139107 | 龙腾优 01 | 100,000 | 10,037,000.00 | 0.76 |
| 9 | 139189 | 龙腾优 07 | 100,000 | 10,027,000.00 | 0.76 |
| 10 | 149851 | 中铝租 01 | 100,000 | 8,279,000.00 | 0.63 |

5.7 报告期末按公允价值占基金资产净值比例大小排序的前五名贵金属投资明细

本基金本报告期末未持有贵金属。

5.8 报告期末按公允价值占基金资产净值比例大小排序的前五名权证投资明细

本基金本报告期末未持有权证。

5.9 报告期末本基金投资的国债期货交易情况说明

5.9.1 本期国债期货投资政策

本报告期内，本基金未运用国债期货进行投资。

5.9.2 报告期末本基金投资的国债期货持仓和损益明细

本基金本报告期末未持有国债期货投资，也无期间损益。

5.9.3 本期国债期货投资评价

本报告期内，本基金未运用国债期货进行投资。

5.10 投资组合报告附注

5.10.1 本基金投资的前十名证券的发行主体本期受到调查以及处罚的情况的说明

本基金投资的前十名证券的发行主体本期未出现被监管部门立案调查，或在报告编制日前一年内受到公开谴责、处罚的情形。

5.10.2 基金投资的前十名股票超出基金合同规定的备选股票库情况的说明

本基金投资的前十名股票未超出基金合同规定的备选股票库。

5.10.3 其他资产构成

| 序号 | 名称 | 金额（元） |
|----|---------|---------------|
| 1 | 存出保证金 | 175,549.75 |
| 2 | 应收证券清算款 | 27,138,358.05 |
| 3 | 应收股利 | - |
| 4 | 应收利息 | 29,435,151.06 |
| 5 | 应收申购款 | - |
| 6 | 其他应收款 | - |
| 7 | 待摊费用 | - |
| 8 | 其他 | - |
| 9 | 合计 | 56,749,058.86 |

5.10.4 报告期末持有的处于转股期的可转换债券明细

| 序号 | 债券代码 | 债券名称 | 公允价值(元) | 占基金资产净值比例 |
|----|------|------|---------|-----------|
|----|------|------|---------|-----------|

| | | | | (%) |
|---|--------|----------|---------------|------|
| 1 | 132008 | 17 山高 EB | 16,211,400.00 | 1.23 |
| 2 | 132004 | 15 国盛 EB | 7,188,075.60 | 0.54 |
| 3 | 132007 | 16 凤凰 EB | 6,741,000.00 | 0.51 |
| 4 | 132013 | 17 宝武 EB | 4,966,000.00 | 0.38 |
| 5 | 132009 | 17 中油 EB | 4,031,600.00 | 0.31 |

注：上表包含期末持有的处于转股期的可转换债券和可交换债券明细。

5.10.5 报告期末前十名股票中存在流通受限情况的说明

无。

5.10.6 投资组合报告附注的其他文字描述部分

无。

§6 开放式基金份额变动

单位：份

| | |
|---------------------------|------------------|
| 报告期期初基金份额总额 | 1,298,564,075.67 |
| 报告期期间基金总申购份额 | - |
| 减：报告期期间基金总赎回份额 | - |
| 报告期期间基金拆分变动份额（份额减少以“-”填列） | - |
| 报告期期末基金份额总额 | 1,298,564,075.67 |

注：1、报告期期间基金总申购份额含红利再投、转换入份额；

2、报告期期间基金总赎回份额含转换出份额。

§7 基金管理人运用固有资金投资本基金情况

7.1 基金管理人持有本基金份额变动情况

无。

7.2 基金管理人运用固有资金投资本基金交易明细

无。

§8 影响投资者决策的其他重要信息

8.1 报告期内单一投资者持有基金份额比例达到或超过 20%的情况

无。

8.2 影响投资者决策的其他重要信息

无。

§9 备查文件目录

9.1 备查文件目录

- 1、中国证监会准予工银瑞信添祥一年定期开放债券型证券投资基金募集申请的注册文件；
- 2、《工银瑞信添祥一年定期开放债券型证券投资基金基金合同》；
- 3、《工银瑞信添祥一年定期开放债券型证券投资基金托管协议》；
- 4、基金管理人业务资格批件、营业执照；
- 5、基金托管人业务资格批件、营业执照；
- 6、报告期内基金管理人在指定媒介上披露的各项公告。

9.2 存放地点

基金管理人或基金托管人的住所。

9.3 查阅方式

投资者可在营业时间免费查阅。也可在支付工本费后，在合理时间内取得上述文件的复印件。

