

**金元顺安优质精选灵活配置混合型证券投资基金**  
**2018 年年度报告**

**2018 年 12 月 31 日**

基金管理人：金元顺安基金管理有限公司

基金托管人：中国农业银行股份有限公司

送出日期：2019 年 03 月 26 日

## §1 重要提示及目录

### 1.1 重要提示

基金管理人的董事会、董事保证本报告所载资料不存在虚假记载、误导性陈述或重大遗漏，并对其内容的真实性、准确性和完整性承担个别及连带的法律责任。本年度报告已经三分之二以上独立董事签字同意，并由董事长签发。

基金托管人中国农业银行股份有限公司根据本基金合同规定，于 2019 年 03 月 25 日复核了本报告中的财务指标、净值表现、利润分配情况、财务会计报告、投资组合报告等内容，保证复核内容不存在虚假记载、误导性陈述或者重大遗漏。

基金管理人承诺以诚实信用、勤勉尽责的原则管理和运用基金资产，但不保证基金一定盈利。

基金的过往业绩并不代表其未来表现。投资有风险，投资者在作出投资决策前应仔细阅读本基金的招募说明书及其更新。

本报告期自 2018 年 01 月 01 日起至 2018 年 12 月 31 日止。

## 1.2 目录

§1	重要提示及目录 .....	2
1.1	重要提示 .....	2
1.2	目录 .....	3
§2	基金简介 .....	6
2.1	基金基本情况 .....	6
2.2	基金产品说明 .....	6
2.3	基金管理人和基金托管人 .....	7
2.4	信息披露方式 .....	8
2.5	其他相关资料 .....	8
§3	主要财务指标、基金净值表现及利润分配情况.....	9
3.1	主要会计数据和财务指标 .....	9
3.2	基金净值表现 .....	10
3.3	过去三年基金的利润分配情况.....	13
§4	管理人报告 .....	14
4.1	基金管理人及基金经理情况.....	14
4.2	管理人对报告期内本基金运作遵规守信情况的说明.....	16
4.3	管理人对报告期内公平交易情况的专项说明.....	16
4.4	管理人对报告期内基金的投资策略和业绩表现的说明.....	18
4.5	管理人对宏观经济、证券市场及行业走势的简要展望.....	18
4.6	管理人内部有关本基金的监察稽核工作情况.....	18
4.7	管理人对报告期内基金估值程序等事项的说明.....	19
4.8	管理人对报告期内基金利润分配情况的说明.....	21
4.9	管理人对会计师事务所出具非标准审计报告所涉相关事项的说明.....	21
4.10	报告期内管理人对本基金持有人数或基金资产净值预警情形的说明.....	21

§5	托管人报告 .....	22
5.1	报告期内本基金托管人遵规守信情况声明 .....	22
5.2	托管人对报告期内本基金投资运作遵规守信、净值计算、利润分配等情况的说明 .....	22
5.3	托管人对本年度报告中财务信息等内容的真实、准确和完整发表意见 .....	22
§6	审计报告 .....	23
6.1	审计报告基本信息 .....	23
6.2	审计报告的基本内容 .....	23
§7	年度财务报表 .....	27
7.1	资产负债表 .....	27
7.2	利润表 .....	29
7.3	所有者权益（基金净值）变动表 .....	30
7.4	报表附注 .....	32
§8	投资组合报告 .....	65
8.1	期末基金资产组合情况 .....	65
8.2	报告期末按行业分类的股票投资组合 .....	65
8.3	期末按公允价值占基金资产净值比例大小排序的所有股票投资明细 .....	66
8.4	报告期内股票投资组合的重大变动 .....	68
8.5	期末按债券品种分类的债券投资组合 .....	70
8.6	期末按公允价值占基金资产净值比例大小排序的前五名债券投资明细 .....	71
8.7	期末按公允价值占基金资产净值比例大小排序的前十名资产支持证券投资明细 .....	71
8.8	报告期末按公允价值占基金资产净值比例大小排序的前五名贵金属投资明细 .....	71
8.9	期末按公允价值占基金资产净值比例大小排序的前五名权证投资明细 .....	72
8.10	报告期末本基金投资的股指期货交易情况说明 .....	72
8.11	报告期末本基金投资的国债期货交易情况说明 .....	72
8.12	投资组合报告附注 .....	72
§9	基金份额持有人信息 .....	76

9.1	期末基金份额持有人户数及持有人结构.....	76
9.2	期末基金管理人的从业人员持有本基金的情况.....	76
9.3	期末基金管理人的从业人员持有本开放式基金份额总量区间情况.....	76
§10	开放式基金份额变动 .....	78
§11	重大事件揭示 .....	79
11.1	基金份额持有人大会决议 .....	79
11.2	基金管理人、基金托管人的专门基金托管部门的重大人事变动.....	79
11.3	涉及基金管理人、基金财产、基金托管业务的诉讼.....	81
11.4	基金投资策略的改变 .....	81
11.5	为基金进行审计的会计师事务所情况.....	81
11.6	管理人、托管人及其高级管理人员受稽查或处罚等情况.....	81
11.7	基金租用证券公司交易单元的有关情况.....	81
11.8	其他重大事件 .....	86
§12	影响投资者决策的其他重要信息.....	90
12.1	报告期内单一投资者持有基金份额比例达到或超过 20% 的情况.....	90
§13	备查文件目录 .....	91
13.1	备查文件目录 .....	91
13.2	存放地点 .....	91
13.3	查阅方式 .....	91

## §2 基金简介

### 2.1 基金基本情况

基金名称	金元顺安优质精选灵活配置混合型证券投资基金	
基金简称	金元顺安优质精选灵活配置混合	
基金主代码	620007	
基金运作方式	契约型开放式	
基金合同生效日	2017 年 10 月 10 日	
基金管理人	金元顺安基金管理有限公司	
基金托管人	中国农业银行股份有限公司	
报告期末基金份额总额	143,852,258.85 份	
基金合同存续期	不定期	
下属分级基金的基金简称	金元顺安优质精选灵活配置混合 A 类	金元顺安优质精选灵活配置混合 C 类
下属分级基金的交易代码	620007	001375
报告期末下属分级基金的份额总额	9,275,460.31 份	134,576,798.54 份

注：

“金元比联保本混合型证券投资基金”（系本基金前身）合同生效日为 2011 年 08 月 16 日。自 2017 年 10 月 10 日起，本基金转型为混合型证券投资基金。故本报告中，本基金基金合同生效日为 2017 年 10 月 10 日。

### 2.2 基金产品说明

投资目标	在正确认识中国经济发展特点的基础上，透过投资于优质股票和票息优势的固定收益证券，并结合严格风险管理，为投资者带来稳定的当期收益与长期的资本增值
------	---

投资策略	<p>本基金的大类资产配置策略的关键在于自上而下的宏观分析与自下而上的市场趋势分析的有机结合。股票投资采取行业配置指导下的个股精选方法；债券投资组合以具票息优势的债券作为主要投资对象，并通过对债券的信用、久期和凸性等的灵活配置，进行相对积极主动的操作，力争获取超越债券基准的收益；权证投资主要考虑运用的策略包括：限量投资、趋势投资、优化组合策略、价差策略、双向权证策略等；资产支持证券投资主要分析资产特征，估计违约率和提前偿付比率，并利用收益率曲线和期权定价模型，对资产支持证券进行估值。</p> <p>本基金将严格控制资产支持证券的总体投资规模并进行分散投资，以降低流动性风险。</p>
业绩比较基准	沪深 300 指数收益率×55%+中国债券总指数收益率×45%
风险收益特征	本基金系主动投资的混合型基金，其风险收益特征从长期平均及预期来看，低于股票型基金，高于债券型基金与货币市场基金，属于中高风险的证券投资基金品种。

### 2.3 基金管理人和基金托管人

项目		基金管理人	基金托管人
名称		金元顺安基金管理有限公司	中国农业银行股份有限公司
信息披露 负责人	姓名	封涌	贺倩
	联系电话	021-68881801	010-66060069
	电子邮箱	service@jysa99.com	tgxxpl@abchina.com
客户服务电话		400-666-0666	95599
传真		021-68881875	010-68121816
注册地址		中国（上海）自由贸易试验区花园石桥路 33 号花旗集团大厦 3608 室	北京市东城区建国门内大街 69 号
办公地址		中国（上海）自由贸易试验区花园石桥路 33 号花旗集团大厦 3608 室	北京市西城区复兴门内大街 28 号凯晨世贸中心东座 F9
邮政编码		200120	100031

法定代表人	任开宇	周慕冰
-------	-----	-----

#### 2.4 信息披露方式

本基金选定的信息披露报纸名称	《中国证券报》、《上海证券报》、《证券时报》
登载基金年度报告正文的管理人互联网网址	www.jysa99.com
基金年度报告备置地点	本基金管理人、基金托管人办公地址

#### 2.5 其他相关资料

项目	名称	办公地址
会计师事务所	安永华明会计师事务所(特殊普通合伙)	北京市东城区东长安街1号东方广场东方经贸城安永大楼16层
注册登记机构	金元顺安基金管理有限公司	中国(上海)自由贸易试验区花园石桥路33号花旗集团大厦3608室



## §3 主要财务指标、基金净值表现及利润分配情况

## 3.1 主要会计数据和财务指标

金额单位：人民币元

3.1.1期间数据和指标	2018年		2017年10月10日（基金合同生效日）-2017年12月31日	
	金元顺安优质精选灵活配置混合A类	金元顺安优质精选灵活配置混合C类	金元顺安优质精选灵活配置混合A类	金元顺安优质精选灵活配置混合C类
本期已实现收益	-1,145,614.80	-17,086,630.40	21,023.84	185,557.89
本期利润	-2,285,092.44	-32,621,272.30	-103,737.06	-1,285,405.17
加权平均基金份额本期利润	-0.2412	-0.2424	-0.0088	-0.0092
本期加权平均净值利润率	-23.01%	-23.24%	-0.76%	-0.80%
本期基金份额净值增长率	-21.03%	-21.08%	-0.69%	-0.86%
3.1.2期末数据和指标	2018年末		2017年末	
期末可供分配利润	8,552.93	-12,641,291.13	2,698,826.24	19,979,981.17
期末可供分配基金份额利润	0.0009	-0.0939	0.2431	0.1485
期末基金资产净值	8,427,137.94	121,935,507.41	12,776,220.08	154,556,779.71
期末基金份额净值	0.909	0.906	1.151	1.148
3.1.3累计期末	2018年末		2017年末	

指标				
基金份额累计净值增长率	-21.57%	-21.76%	-0.69%	-0.86%

注：

1、本期已实现收益指基金本期利息收入、投资收益、其他收入（不含公允价值变动收益）扣除相关费用后的余额，本期利润为本期已实现收益加上本期公允价值变动收益；

2、期末可供分配利润，采用期末资产负债表中未分配利润与未分配利润中已实现部分的孰低数（为期末余额，不是当期发生数）；

3、表中的“期末”均指报告期最后一日，即 12 月 31 日；

4、所述基金业绩指标不包括持有人认购或交易基金的各项费用，计入费用后实际收益水平要低于所列数字。

### 3.2 基金净值表现

#### 3.2.1 基金份额净值增长率及其与同期业绩比较基准收益率的比较

##### 金元顺安优质精选灵活配置混合 A 类

阶段	份额净值增长率①	份额净值增长率标准差②	业绩比较基准收益率③	业绩比较基准收益率标准差④	①-③	②-④
过去三个月	-8.37%	1.16%	-5.64%	0.89%	-2.73%	0.27%
过去六个月	-11.66%	0.99%	-6.50%	0.81%	-5.16%	0.18%
过去一年	-21.03%	0.97%	-11.99%	0.73%	-9.04%	0.24%
自基金合同生效起至今	-21.57%	0.88%	-10.68%	0.68%	-10.89%	0.20%

##### 金元顺安优质精选灵活配置混合 C 类

阶段	份额净值增长率①	份额净值增长率标准差②	业绩比较基准收益率③	业绩比较基准收益率标准差④	①-③	②-④
过去三个月	-8.39%	1.17%	-5.64%	0.89%	-2.75%	0.28%

过去六个月	-11.78%	1.00%	-6.50%	0.81%	-5.28%	0.19%
过去一年	-21.08%	0.98%	-11.99%	0.73%	-9.09%	0.25%
自基金合同生效起至今	-21.76%	0.89%	-10.68%	0.68%	-11.08%	0.21%

### 3.2.2 自基金转型以来基金份额累计净值增长率变动及其与同期业绩比较基准收益率变动的比较

金元顺安优质精选灵活配置混合A类累计净值增长率与业绩比较基准收益率历史走势对比图



金元顺安优质精选灵活配置混合C类累计净值增长率与业绩比较基准收益率历史走势对比图

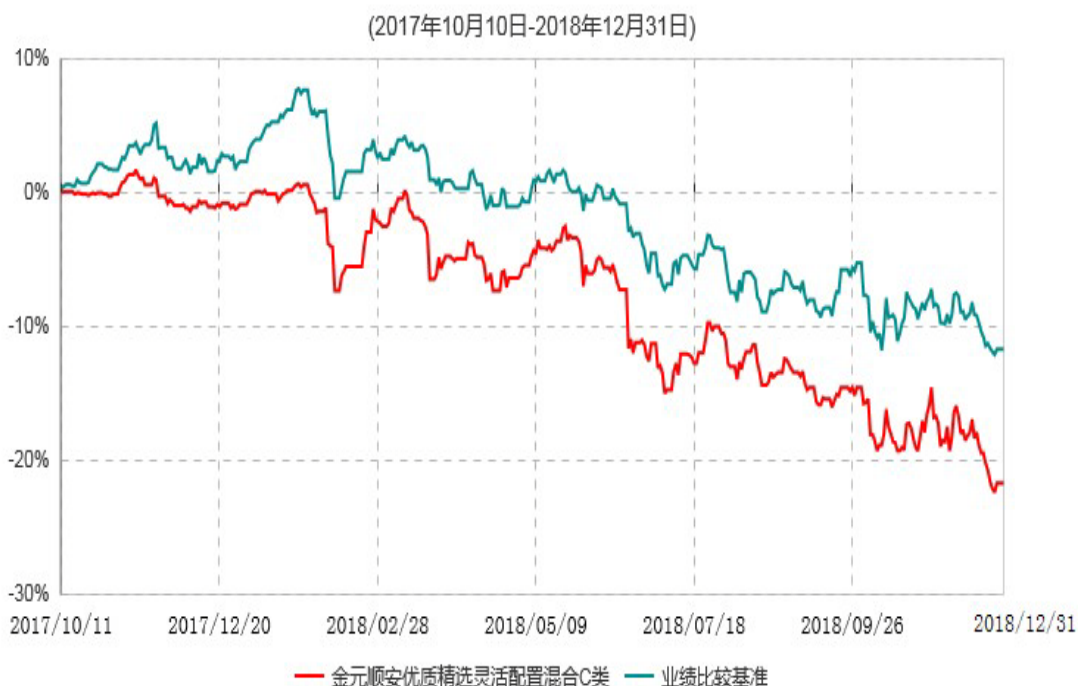

注：

1、“金元比联保本混合型证券投资基金”（系本基金前身，以下简称“本基金”）合同生效日为 2011 年 08 月 16 日。自 2017 年 10 月 10 日起，本基金转型为混合型证券投资基金，业绩基准累计增长率以 2017 年 10 月 09 日指数为基准；

2、本基金投资组合中股票、权证的投资比例为基金资产的 30%—80%；债券、货币市场工具等占基金资产的 20%—70%，其中，基金保留的现金或投资于到期日在一年以内的政府债券的比例不低于基金资产净值的 5%，前述现金资产不包括结算备付金、存出保证金、应收申购款等；

3、本基金业绩比较基准为“沪深 300 指数收益率×55%+中国债券总指数收益率×45%”。

### 3.2.3 自基金转型以来基金每年净值增长率及其与同期业绩比较基准收益率的比较

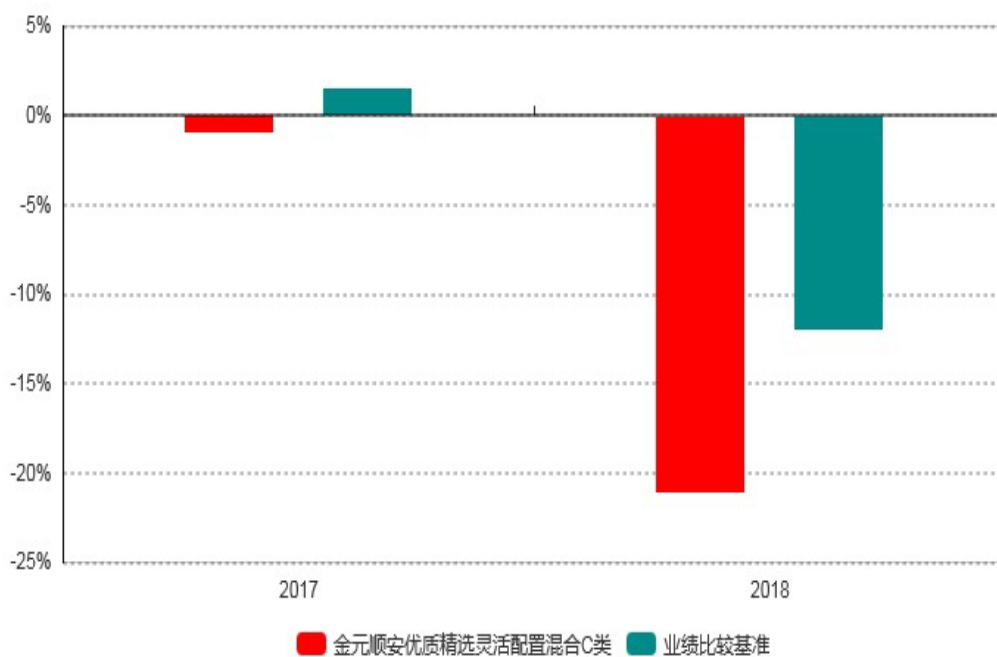
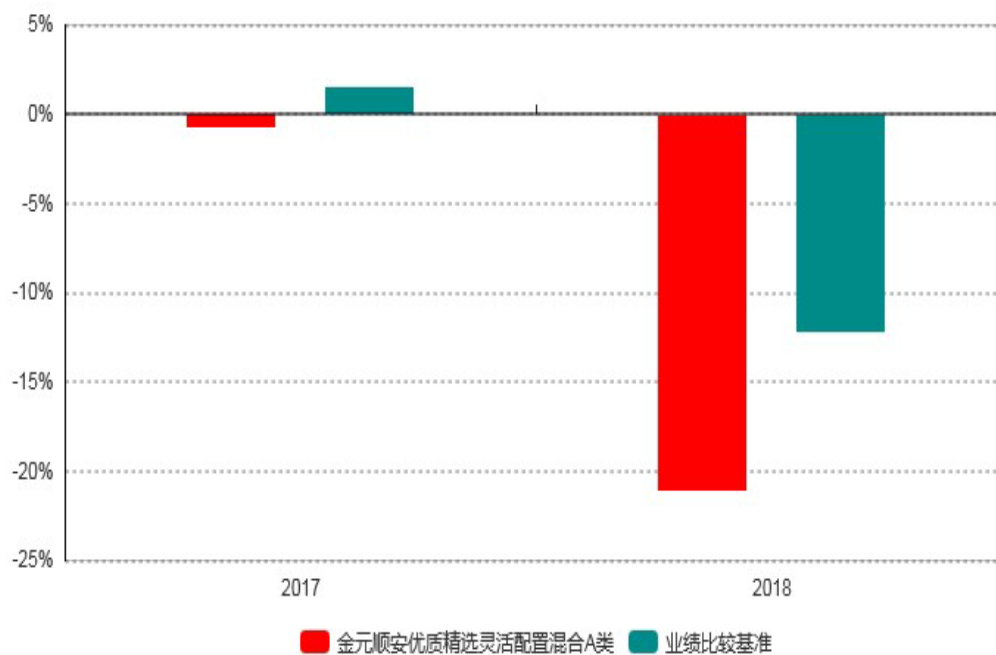

### 3.3 过去三年基金的利润分配情况

本基金过去三年未进行过利润分配。

## §4 管理人报告

### 4.1 基金管理人及基金经理情况

#### 4.1.1 基金管理人及其管理基金的经验

金元比联基金管理有限公司（以下简称“金元比联”、“公司”或“本基金管理人”，系金元顺安基金管理有限公司前身）成立于 2006 年 11 月，由金元证券股份有限公司（以下简称“金元证券”）与比利时联合资产管理公司（以下简称“比联资管”）共同发起设立的中外合资基金管理有限公司。公司总部设在上海陆家嘴，旗下设立北京分公司及子公司——上海金元百利资产管理有限公司。

2012 年 03 月，经中国证监会核准，比联资管将所持有的金元比联 49% 股权转让于惠理基金管理香港有限公司（以下简称“惠理香港”），公司更名为金元惠理基金管理有限公司（以下简称“金元惠理”）。

2012 年 10 月，经中国证监会核准，公司双方股东按持股比例向公司增资人民币 9,500 万元，公司注册资本增加至 24,500 万元。

2016 年 03 月，经中国证监会核准，惠理香港将所持有的金元惠理 49% 股权转让于上海泉意金融信息服务有限公司（以下简称“泉意金融”），公司更名为金元顺安基金管理有限公司（以下简称“金元顺安”）。

2017 年 11 月，经中国证监会核准，公司双方股东按持股比例向公司增资人民币 9,500 万元，公司注册资本增加至 34,000 万元。

金元顺安始终坚持以“取信于市场、取信于社会”作为行为准则，遵循“诚实信用，勤勉尽责，以专业经营方式管理和运作基金财产和客户资产，在合法、合规的前提下，为基金份额持有人谋求最大利益，从而使公司稳步、健康发展”的投资理念。遵守法律、行政法规和中国证券监督管理委员会的规定，遵守社会公德、商业道德，诚实守信，遵循基金份额持有人利益优先、公平对待其管理的不同基金财产和客户资产的原则，接受政府和社会公众的监督，承担社会责任。

截止至 2018 年 12 月 31 日，本基金管理人管理金元顺安宝石动力混合型证券投资基金、金元顺安成长动力灵活配置混合型证券投资基金、金元顺安丰利债券型证券投资基金、金元顺安价值增长混合型证券投资基金、金元顺安消费主题混合型证券投资基金、金元顺安优质精选灵活配置混合型证券投资基金、金元顺安新经济主题混合型证券投资基金、金元顺安丰祥债券型证券投资基金、金元顺安金元宝货币市场基金、金元顺安沅樾债券型证券投资基金、金元顺安金通宝货币市场基金、金元顺安桉

盛债券型证券投资基金、金元顺安元启灵活配置混合型证券投资基金、金元顺安沅顺定期开放债券型发起式证券投资基金和金元顺安沅泰定期开放债券型发起式证券投资基金共 15 只开放式证券投资基金。

本报告期内，金元顺安核心动力混合型证券投资基金于 2018 年 08 月 21 日触发合同约定的自动终止情形，自 2018 年 08 月 22 日起进入基金财产清算程序；金元顺安桉泰债券型证券投资基金于 2018 年 12 月 05 日触发合同约定的自动终止情形，自 2018 年 12 月 06 日起进入基金财产清算程序。

#### 4.1.2 基金经理（或基金经理小组）及基金经理助理简介

姓名	职务	任本基金的基金经理（助理）期限		证券从业年限	说明
		任职日期	离任日期		
张博	本基金基金经理	2018-04-04	-	8 年	金元顺安优质精选灵活配置混合型证券投资基金的基金经理，北京邮电大学工学博士。曾任普天信息技术研究院有限公司产业研究员，渤海证券股份有限公司高级研究员，天安财产保险股份有限公司投资经理助理，中信保诚人寿保险有限公司投资经理。2018 年 3 月加入金元顺安基金管理有限公司。8 年证券、基金等金融行业从业经历，具有基金从业资格。
周博洋	本基金基金经理	2018-01-26	-	6 年	金元顺安丰祥债券型证券投资基金、金元顺安优质精选灵活配置混合型证券投资基金、金元顺安丰利债券型证券投资基金、金元顺安沅楹债券型证券投资基金和金元顺安沅顺定期开放债券型发起式证券投资基金的基金经理，兰卡斯特大学理学硕士。曾任上海新世纪资信评估投资服务有限公司助理分析师，

					上海证券有限责任公司项目经理。 2014 年 8 月加入金元顺安基金管理有限公司。6 年证券、基金等金融行业从业经历，具有基金从业资格。
李杰	本基金基金经理	2012-07-12	2018-02-09	11 年	基金经理，上海交通大学理学硕士。曾任国联安基金管理有限公司数量策略分析员、固定收益高级研究员。2012 年 4 月加入金元顺安基金管理有限公司。11 年证券、基金等金融行业从业经历，具有基金从业资格。

注：

1、此处的任职日期、离任日期均指公司做出决定之日，若该基金经理自基金合同生效日起即任职，则任职日期为基金合同生效日；

2、证券从业的含义遵从行业协会《证券业从业人员资格管理办法》的相关规定。

#### 4.2 管理人对报告期内本基金运作合规守信情况的说明

本报告期内，本基金管理人严格遵守《中华人民共和国证券投资基金法》、《公开募集证券投资基金运作管理办法》、《证券投资基金销售管理办法》、《金元顺安优质精选灵活配置混合型证券投资基金基金合同》和其他有关法律法规的规定，本着诚实信用、勤勉尽责的原则管理和运用基金资产，在严格控制风险的基础上，为基金持有人谋求最大利益。

本报告期内，基金运作整体合法合规，无损害基金持有人利益的行为。基金的投资范围、投资比例及投资组合符合有关法律法规及基金合同的规定。

#### 4.3 管理人对报告期内公平交易情况的专项说明

##### 4.3.1 公平交易制度和控制方法

本基金管理人根据《中华人民共和国证券投资基金法》、《证券投资基金管理公司管理办法》和《证券投资基金管理公司公平交易制度指导意见》，制定了《金元顺安基金管理有限公司公平交易管理制度》，



建立了科学完善的制度和流程，从事前、事中、事后等各个业务环节严格控制不同基金之间可能存在的利益输送，覆盖了全部开放式基金及特定客户资产管理组合；涵盖了境内上市股票、债券的一级市场申购、二级市场交易等投资管理活动；贯穿了授权、研究分析、投资决策、交易执行、业绩评估等投资管理活动的各个环节。

在投资环节，本基金管理人建立了科学的投资决策体系，加强交易执行环节的内部控制，并通过工作制度、业务流程和技术手段保证公平交易原则的贯彻。同时，通过对投资交易行为的监控、分析评估和信息披露来加强对公平交易过程和结果的监督。在交易环节，为确保交易的公平执行，本基金管理人交易管理实行集中交易，投资组合的投资决策过程和交易执行过程分开，各投资组合的所有证券买卖活动须通过交易部集中统一完成。在报告分析环节，本基金管理人每季度和每年对公司管理的不同投资组合的整体收益率差异、分投资类别（股票、债券）的收益率差异、对连续四个季度期间内、不同时间窗内（日内、3日内、5日内）同向交易的交易价差进行分析，根据收益率差异和交易价差的大小，说明是否符合公平交易的原则，由投资组合经理、督察长、总经理签署后，妥善保存分析报告备查。

#### 4.3.2 公平交易制度的执行情况

本基金管理人高度重视投资者利益保护。本报告期内，本基金管理人严格遵守公司投资交易业务流程及公平交易制度。公司投资交易行为监控体系由稽核监察部和交易部监督，确保公平交易制度的执行和实现。

本报告期内，本基金管理人对旗下开放式基金与其他投资组合之间的收益率差异、分投资类别（股票、债券）的收益率差异进行了分析，未发现旗下投资组合之间存在不公平交易现象。

#### 4.3.3 异常交易行为的专项说明

本基金管理人根据《证券投资基金管理公司公平交易制度指导意见》、《金元顺安基金管理有限公司公平交易管理制度》及其他相关法律法规和公司内部规章制度，制定了《金元顺安基金管理有限公司异常交易监控与报告制度》，涵盖了所有可投资证券的一级市场申购、二级市场交易所公开竞价交易、交易所大宗交易、银行间债券交易以及非公开发行股票申购、以公司名义进行的一级市场债券交易等可能导致不公平交易和利益输送的异常情况。

本基金管理人采用定量分析和定性分析相结合的方式，建立并严格执行有效的异常交易日常监控制度，形成定期交易监控报告，按照报告路线实行及时报告的机制。本报告期内，未发现异常交易行为。

#### 4.4 管理人对报告期内基金的投资策略和业绩表现的说明

##### 4.4.1 报告期内基金投资策略和运作分析

2018 年上证综指下跌 24.59%，深证成指下跌 34.42%，沪深 300 下跌 25.31%，中证 500 下跌 33.32%，创业板综指下跌 31.12%，2018 年的 A 股市场全年震荡向下。从行业角度，传媒、有色、电子等跌幅居前，银行、休闲服务、食品饮料等相对具有防御性。报告期内，前期持有较多的周期性行业，四季度调整了持仓结构和仓位，将金融、基建等行业持仓权重增加，股票仓位占比提升。

##### 4.4.2 报告期内基金的业绩表现

截至报告期末金元顺安优质精选灵活配置混合 A 类基金份额净值为 0.909 元；

本报告期内，A 类基金份额净值增长率为-21.03%，同期业绩比较基准收益率为-11.99%；

截至报告期末金元顺安优质精选灵活配置混合 C 类基金份额净值为 0.906 元；

本报告期内，C 类基金份额净值增长率为-21.08%，同期业绩比较基准收益率为-11.99%；

#### 4.5 管理人对宏观经济、证券市场及行业走势的简要展望

A 股依然受到多种因素的影响。经济层面，投资、消费、进出口数据仍然存在下行压力，较差的经济数据继续压抑 A 股的估值水平。与较差的经济数据相比较，政策面呈现积极的趋势，财政政策有望更加积极，货币政策转向稳健灵活，后续我们将持续跟踪政策面的变动。外围环境方面，贸易摩擦、国际原油价格、外围市场走势等因素对 A 股仍在发挥重要的影响，这些因素的作用预计在未来一段时间内仍将持续。从市场估值角度，年初沪深 300、中证 500PE 估值水平仍处于历史低分位水平，中证 500 相对于沪深 300 的估值溢价也创下新低。展望未来，尽管 A 股面临很多不确定性因素，但考虑低估值水平和正在变得更加积极的政策面，在操作层面将精选基本面向好的行业和个股。

#### 4.6 管理人内部有关本基金的监察稽核工作情况

本报告期内，本基金管理人持续将规范运作、防范风险、保护基金份额持有人利益作为工作的基点，进一步完善内部控制制度和流程体系，推动各项法规、内控体系和管理制度的落实，保证基金合同得到严格履行。公司监察稽核部门按照规定的权限和程序，通过实时监控、定期检查、报表揭示、专项检查、人员询问等方法，独立地开展公司的监察稽核工作，并就在监察稽核过程中发现的问题，及时提出改进建议并督促业务部门进行整改，同时定期向董事长和公司管理层出具监察稽核报告。

本报告期内，公司重点开展的监察稽核工作包括：

1、依据相关法律、法规和公司实际运作情况，修订和完善公司各项内部管理制度，为保障基金份额持有人的利益，保障公司的规范运作提供制度保障。

2、开展对公司各项业务的日常监察稽核工作，查找各项业务中的风险漏洞，保证公司各项业务的合规运作，重点加强了对于各业务环节的专项稽核。

3、加强对公司投资、交易、研究、会计估值、市场营销等各项业务过程中的法律、合规及投资风险的防范与控制，在合法合规的基础上，充分保障基金份额持有人的利益。

4、开展反洗钱、反商业贿赂等各项工作，并通过开展法规培训等形式，提高员工的合规意识和风险责任意识。

通过上述工作的开展，在本报告期内本基金运作过程中未发生关联交易、内幕交易，基金运作整体合法合规。在今后的工作中，本基金管理人承诺将一如既往的本着诚实信用、勤勉尽责的原则管理和运用基金资产，不断提高内部监察稽核工作的科学性和有效性，努力防范各种风险，为基金份额持有人谋求最大利益。

#### **4.7 管理人对报告期内基金估值程序等事项的说明**

##### **4.7.1 有关参与估值流程各方及人员（或小组）的职责分工**

###### **1、估值工作小组的职责分工**

公司建立估值工作小组对证券估值负责。估值工作小组由分管运营的副总经理、基金事务部、投资研究部、交易部、监察稽核部等部门总监组成。每个成员都可以指定一个临时或者长期的授权人员。

估值工作小组职责：

- (1) 制定估值制度并在必要时修改；
- (2) 确保估值方法符合现行法规；
- (3) 批准证券估值的步骤和方法；
- (4) 对异常情况做出决策。

分管运营的副总经理担任估值工作小组的组长，分管运营的副总经理在基金事务部总监或者其他两个估值小组成员的建议下，可以提议召集估值工作小组会议。

估值决策由估值工作小组 2/3 或以上多数票通过。

###### **2、基金事务部的职责分工**

基金事务部负责日常证券资产估值。该部门和公司投资部相互独立。在按照本估值制度和相关法规估值后，基金事务部定期将证券估值表向估值工作小组报告，至少每月一次。

基金事务部职责：

- (1) 获得独立、完整的证券价格信息；
- (2) 每日证券估值；
- (3) 检查价格波动并进行一般准确性评估；
- (4) 向交易员或基金经理核实价格异常波动，并在必要时向估值工作小组报告；
- (5) 对每日证券价格信息和估值结果进行记录；
- (6) 对估值调整和人工估值进行记录；
- (7) 向估值工作小组报送月度估值报告。

基金事务部总监认为必要时，可以提议召开估值工作小组会议。

### 3、投资研究部的职责分工

- (1) 接受监察稽核部对所投资证券价格异常波动的问询；
- (2) 对停牌证券、价格异常波动证券、退市证券提出估值建议；
- (3) 评价并确认基金事务部提供的估值报告；
- (4) 向估值工作小组报告任何他/她认为可能的估值偏差。

### 4、交易部的职责分工

- (1) 对基金事务部的证券价格信息需求做出即时回应；
- (2) 通知基金事务部关于证券停牌、价格突发性异常波动、退市等特定信息；
- (3) 评价并确认基金事务部提供的估值报告。

### 5、监察稽核部的职责分工

- (1) 监督证券的整个估值过程；
- (2) 确保估值工作小组制定的估值政策得到遵守；
- (3) 确保公司的估值制度和符合现行法律、法规的要求；
- (4) 评价现行估值方法是否恰当反应证券公允价值的风险；
- (5) 对于估值表中价格异常波动的证券向投资部问询；

(6) 对于认为不合适或者不再合适的估值方法提交估值工作小组讨论。

#### **4.7.2 参与估值流程各方之间存在的任何重大利益冲突**

本公司参与估值流程各方之间不存在任何重大利益冲突。

#### **4.8 管理人对报告期内基金利润分配情况的说明**

本报告期内，本基金未进行利润分配。

#### **4.9 管理人对会计师事务所出具非标准审计报告所涉相关事项的说明**

本报告期内，会计师事务所未对本基金出具非标准审计报告。

#### **4.10 报告期内管理人对本基金持有人数或基金资产净值预警情形的说明**

本报告期内，本基金未出现连续二十个工作日基金份额持有人数量不满二百人或者基金资产净值低于五千万元的情形。

## §5 托管人报告

### 5.1 报告期内本基金托管人遵规守信情况声明

在托管本基金的过程中，本基金托管人中国农业银行股份有限公司严格遵守《证券投资基金法》相关法律法规的规定以及基金合同、托管协议的约定，对本基金基金管理人——金元顺安基金管理有限公司 2018 年 1 月 1 日至 2018 年 12 月 31 日基金的投资运作，进行了认真、独立的会计核算和必要的投资监督，认真履行了托管人的义务，没有从事任何损害基金份额持有人利益的行为。

### 5.2 托管人对报告期内本基金投资运作遵规守信、净值计算、利润分配等情况的说明

本托管人认为，金元顺安基金管理有限公司在本基金的投资运作、基金资产净值的计算、基金份额申购赎回价格的计算、基金费用开支及利润分配等问题上，不存在损害基金份额持有人利益的行为；在报告期内，严格遵守了《证券投资基金法》等有关法律法规，在各重要方面的运作严格按照基金合同的规定进行。

### 5.3 托管人对本年度报告中财务信息等内容的真实、准确和完整发表意见

本托管人认为，金元顺安基金管理有限公司的信息披露事务符合《证券投资基金信息披露管理办法》及其他相关法律法规的规定，基金管理人所编制和披露的本基金年度报告中的财务指标、净值表现、收益分配情况、财务会计报告、投资组合报告等信息真实、准确、完整，未发现有损害基金持有人利益的行为。

## §6 审计报告

### 6.1 审计报告基本信息

财务报表是否经过审计	是
审计意见类型	标准无保留意见
审计报告编号	安永华明（2019）审字第 60657709_B06 号

### 6.2 审计报告的基本内容

审计报告标题	审计报告
审计报告收件人	金元顺安优质精选灵活配置混合型证券投资基金全体基金份额持有人
审计意见	<p>我们审计了后附的金元顺安优质精选灵活配置混合型证券投资基金的财务报表，包括 2018 年 12 月 31 日的资产负债表，2018 年度的利润表、所有者权益（基金净值）变动表以及相关财务报表附注。</p> <p>我们认为，后附的金元顺安优质精选灵活配置混合型证券投资基金的财务报表在所有重大方面按照企业会计准则的规定编制，公允反映了金元顺安优质精选灵活配置混合型证券投资基金 2018 年 12 月 31 日的财务状况以及 2018 年度的经营成果和净值变动情况。</p>
形成审计意见的基础	<p>我们按照中国注册会计师审计准则的规定执行了审计工作。审计报告的“注册会计师对财务报表审计的责任”部分进一步阐述了我们在这些准则下的责任。按照中国注册会计师职业道德守则，我们独立于金元顺安优质精选灵活配置混合型证券投资基金，并履行了职业道德方面的其他责任。我们相信，我们获取的</p>

	<p>审计证据是充分、适当的，为发表审计意见提供了基础。</p>
强调事项	<p>无</p>
其他事项	<p>无</p>
其他信息	<p>金元顺安优质精选灵活配置混合型证券投资基金管理层对其他信息负责。其他信息包括年度报告中涵盖的信息，但不包括财务报表和我们的审计报告。</p> <p>我们对财务报表发表的审计意见不涵盖其他信息，我们也不对其他信息发表任何形式的鉴证结论。</p> <p>结合我们对财务报表的审计，我们的责任是阅读其他信息，在此过程中，考虑其他信息是否与财务报表或我们在审计过程中了解到的情况存在重大不一致或者似乎存在重大错报。</p> <p>基于我们已执行的工作，如果我们确定其他信息存在重大错报，我们应当报告该事实。在这方面，我们无任何事项需要报告。</p>
管理层和治理层对财务报表的责任	<p>管理层负责按照企业会计准则的规定编制财务报表，使其实现公允反映，并设计、执行和维护必要的内部控制，以使财务报表不存在由于舞弊或错误导致的重大错报。</p> <p>在编制财务报表时，管理层负责评估金元顺安优质精选灵活配置混合型证券投资基金的持续经营能力，披露与持续经营相关的事项（如适用），并运用持续经营假设，除非计划进行清算、终止运营或别无其他现实的选择。</p> <p>治理层负责监督金元顺安优质精选灵活配置混合型证券投资基金的财务报告过程。</p>
注册会计师对财务报表审计的责任	<p>我们的目标是对财务报表整体是否不存在由于舞弊或错误导致的重大错报获取合理保证，并出具包含审计意见的审计报告。合理保证是高水平的保证，但并不能保证按照审计准则执行的审计在某一重大错报存在时总能发现。错报可能由于舞弊或错</p>



误导致，如果合理预期错报单独或汇总起来可能影响财务报表使用者依据财务报表作出的经济决策，则通常认为错报是重大的。

在按照审计准则执行审计工作的过程中，我们运用职业判断，并保持职业怀疑。同时，我们也执行以下工作：

(1) 识别和评估由于舞弊或错误导致的财务报表重大错报风险，设计和实施审计程序以应对这些风险，并获取充分、适当的审计证据，作为发表审计意见的基础。由于舞弊可能涉及串通、伪造、故意遗漏、虚假陈述或凌驾于内部控制之上，未能发现由于舞弊导致的重大错报的风险高于未能发现由于错误导致的重大错报的风险。

(2) 了解与审计相关的内部控制，以设计恰当的审计程序，但目的并非对内部控制的有效性发表意见。

(3) 评价管理层选用会计政策的恰当性和作出会计估计及相关披露的合理性。

(4) 对管理层使用持续经营假设的恰当性得出结论。同时，根据获取的审计证据，就可能导致对金元顺安优质精选灵活配置混合型证券投资基金持续经营能力产生重大疑虑的事项或情况是否存在重大不确定性得出结论。如果我们得出结论认为存在重大不确定性，审计准则要求我们在审计报告中提请报表使用者注意财务报表中的相关披露；如果披露不充分，我们应当发表非无保留意见。我们的结论基于截至审计报告日可获得的信息。然而，未来的事项或情况可能导致金元顺安优质精选灵活配置混合型证券投资基金不能持续经营。

(5) 评价财务报表的总体列报、结构和内容（包括披露），并评价财务报表是否公允反映相关交易和事项。

我们与治理层就计划的审计范围、时间安排和重大审计发现等事项进行沟通，包括沟通我们在审计中识别出的值得关注的内部控制缺陷。

会计师事务所的名称	安永华明会计师事务所（特殊普通合伙）
注册会计师的姓名	徐艳、张亚旒
会计师事务所的地址	北京市东城区东长安街 1 号东方广场东方经贸城安永大楼 16 层
审计报告日期	2019-03-25

## §7 年度财务报表

## 7.1 资产负债表

会计主体：金元顺安优质精选灵活配置混合型证券投资基金

报告截止日：2018 年 12 月 31 日

单位：人民币元

资产	附注号	本期末 2018 年 12 月 31 日	上年度末 2017 年 12 月 31 日
<b>资产：</b>			
银行存款	7.4.7.1	3,592,746.81	517,252.58
结算备付金		622,208.02	652,035.30
存出保证金		42,217.70	184,477.52
交易性金融资产	7.4.7.2	128,971,639.21	177,010,002.16
其中：股票投资		96,439,230.91	46,579,203.86
基金投资		-	-
债券投资		32,532,408.30	130,430,798.30
资产支持证券投资		-	-
贵金属投资		-	-
衍生金融资产	7.4.7.3	-	-
买入返售金融资产	7.4.7.4	-	-
应收证券清算款		909.60	287,139.94
应收利息	7.4.7.5	467,065.87	2,035,604.26
应收股利		-	-
应收申购款		4,617.28	3,770.37

递延所得税资产		-	-
其他资产	7.4.7.6	-	-
资产总计		133,701,404.49	180,690,282.13
<b>负债和所有者权益</b>	<b>附注号</b>	<b>本期末 2018 年 12 月 31 日</b>	<b>上年度末 2017 年 12 月 31 日</b>
<b>负债：</b>			
短期借款		-	-
交易性金融负债		-	-
衍生金融负债	7.4.7.3	-	-
卖出回购金融资产款		2,800,000.00	6,900,000.00
应付证券清算款		-	-
应付赎回款		64,783.78	5,725,009.72
应付管理人报酬		171,717.08	220,011.40
应付托管费		28,619.52	29,334.87
应付销售服务费		-	-
应付交易费用	7.4.7.7	64,294.92	253,051.71
应交税费		149,675.78	148,089.60
应付利息		4,428.16	-3,215.00
应付利润		-	-
递延所得税负债		-	-
其他负债	7.4.7.8	55,239.90	85,000.04
负债合计		3,338,759.14	13,357,282.34
<b>所有者权益：</b>			
实收基金	7.4.7.9	142,995,383.55	144,654,192.38

未分配利润	7.4.7.10	-12,632,738.20	22,678,807.41
所有者权益合计		130,362,645.35	167,332,999.79
负债和所有者权益总计		133,701,404.49	180,690,282.13

注：

报告截止日 2018 年 12 月 31 日，基金份额净值 0.906 元，基金份额总额 143,852,258.85 份，其中 A 类基金份额参考净值 0.909 元，份额总额 9,275,460.31 份；C 类基金份额参考净值 0.906 元，份额总额 134,576,798.54 份。

## 7.2 利润表

会计主体：金元顺安优质精选灵活配置混合型证券投资基金

本报告期：2018 年 01 月 01 日至 2018 年 12 月 31 日

单位：人民币元

项目	附注号	本期2018年01月01日 至2018年12月31日	上年度可比期间 2017年10月10日（基金合同生 效日）至2017年12月31日
一、收入		-31,553,281.05	-422,025.53
1.利息收入		1,813,177.88	1,254,613.85
其中：存款利息收入	7.4.7.11	68,157.71	6,996.29
债券利息收入		1,403,272.62	1,227,518.75
资产支持证券利息收入		-	-
买入返售金融资产收入		341,747.55	20,098.81
其他利息收入		-	-
2.投资收益（损失以“-”填列）		-16,700,035.68	-83,709.63
其中：股票投资收益	7.4.7.12	-18,906,482.46	100,630.62
基金投资收益		-	-

债券投资收益	7.4.7.13	41,650.51	-180,808.08
资产支持证券投资收益	7.4.7.13.2	-	-
贵金属投资收益	7.4.7.14	-	-
衍生工具收益	7.4.7.15	-	-
股利收益	7.4.7.16	2,164,796.27	-3,532.17
3.公允价值变动收益（损失以“-”号填列）	7.4.7.17	-16,674,119.54	-1,595,723.96
4.汇兑收益（损失以“-”号填列）		-	-
5.其他收入（损失以“-”号填列）	7.4.7.18	7,696.29	2,794.21
<b>减：二、费用</b>		<b>3,353,083.69</b>	<b>967,116.70</b>
1.管理人报酬	7.4.10.2.1	2,254,876.68	596,440.16
2.托管费	7.4.10.2.2	395,694.09	79,525.37
3.销售服务费	7.4.10.2.3	-	-
4.交易费用	7.4.7.19	377,027.54	123,077.52
5.利息支出		86,189.97	111,752.51
其中：卖出回购金融资产支出		86,189.97	111,752.51
6.税金及附加		3,722.28	-
7.其他费用	7.4.7.20	235,573.13	56,321.14
<b>三、利润总额（亏损总额以“-”号填列）</b>		<b>-34,906,364.74</b>	<b>-1,389,142.23</b>
减：所得税费用		-	-
<b>四、净利润（净亏损以“-”号填列）</b>		<b>-34,906,364.74</b>	<b>-1,389,142.23</b>

### 7.3 所有者权益（基金净值）变动表

会计主体：金元顺安优质精选灵活配置混合型证券投资基金

本报告期：2018 年 01 月 01 日至 2018 年 12 月 31 日

单位：人民币元

项目	本期 2018 年 01 月 01 日至 2018 年 12 月 31 日		
	实收基金	未分配利润	所有者权益合计
一、期初所有者权益(基金净值)	144,654,192.38	22,678,807.41	167,332,999.79
二、本期经营活动产生的基金净值变动数(本期利润)	-	-34,906,364.74	-34,906,364.74
三、本期基金份额交易产生的基金净值变动数(净值减少以“-”号填列)	-1,658,808.83	-405,180.87	-2,063,989.70
其中：1.基金申购款	2,923,406.63	409,530.50	3,332,937.13
2.基金赎回款	-4,582,215.46	-814,711.37	-5,396,926.83
四、本期向基金份额持有人分配利润产生的基金净值变动(净值减少以“-”号填列)	-	-	-
五、期末所有者权益(基金净值)	142,995,383.55	-12,632,738.20	130,362,645.35
项目	上年度可比期间 2017年10月10日(基金合同生效日)至2017年12月31日		
	实收基金	未分配利润	所有者权益合计
一、期初所有者权益(基金净值)	152,114,118.07	25,470,618.93	177,584,737.00
二、本期经营活动产生的基金净值变动数(本期利润)	-	-1,389,142.23	-1,389,142.23
三、本期基金份额交易产生的基金净值变动数(净值减少以“-”号填列)	-7,459,925.69	-1,402,669.29	-8,862,594.98
其中：1.基金申购款	568,458.72	159,371.18	727,829.90
2.基金赎回款	-8,028,384.41	-1,562,040.47	-9,590,424.88

四、本期向基金份额持有人分配利润产生的基金净值变动(净值减少以“-”号填列)	-	-	-
五、期末所有者权益(基金净值)	144,654,192.38	22,678,807.41	167,332,999.79

报表附注为财务报表的组成部分。

本报告 7.1 至 7.4 财务报表由下列负责人签署：

邝晓星

符刃

季泽

基金管理人负责人

主管会计工作负责人

会计机构负责人

## 7.4 报表附注

### 7.4.1 基金基本情况

金元顺安优质精选灵活配置混合型证券投资基金（以下简称“本基金”）由金元顺安保本混合型证券投资基金（以下简称“金元顺安保本混合”）转型而来。原金元顺安保本混合（原名为金元比联保本混合型证券投资基金），系经中国证券监督管理委员会（以下简称“中国证监会”）证监许可[2011]523号文《关于核准金元比联保本混合型证券投资基金募集的批复》的核准，由基金管理人金元比联基金管理有限公司（系金元顺安基金管理有限公司的前身）向社会公开发行募集，基金合同于 2011 年 08 月 16 日正式生效，首次设立募集规模为 277,669,494.24 份基金份额。金元顺安保本混合的第一个保本周期为三年，自基金合同生效之日（即 2011 年 08 月 16 日）起至三个公历年后对应日（即 2014 年 08 月 15 日）止。金元顺安保本混合第一个保本周期期满后，在符合基金合同规定的保本基金存续的条件下，转入第二个保本周期，担保人变更为深圳市高新投集团有限公司。金元顺安保本混合在第一个保本周期到期日和第二个保本周期开始之间设置过渡期。过渡期自 2014 年 08 月 18 日（含）至 2014 年 09 月 22 日（含）。金元顺安保本混合第二个保本期为三年，自金元顺安保本混合公告的保本周期起始日（即 2014 年 09 月 23 日）起至三年后对应日（即 2017 年 09 月 23 日（非工作日），顺延至下一个工作日即 2017 年 09 月 25 日）止。由于第二个保本周期到期，金元顺安保本混合未能符合保本基金存续条件，按照《金元顺安保本混合型证券投资基金基金合同》的规定，经向中国证监会备案，金元顺安保本混合在保本期满后转型非保本的混合型基金，基金名称相应变更为“金元顺安优质精选灵活配置混



合型证券投资基金”。金元顺安保本混合第二次保本周期到期选择期期间为 2017 年 9 月 26 日（含）至 2017 年 10 月 9 日（含）。

本基金为契约型开放式，存续期限不定。本基金的基金管理人与注册登记机构为金元顺安基金管理有限公司，基金托管人为中国农业银行股份有限公司。

经金元比联第二届董事会第七次会议及第二届股东会第五次会议审议通过，并由中国证监会证监许可[2012]276 号文核准，金元比联基金管理有限公司已于 2012 年 03 月 15 日完成相关工商变更登记手续，并且变更公司名称为“金元惠理基金管理有限公司”。随后，报请中国证监会同意，将金元比联保本混合型证券投资基金更名为金元惠理保本混合型证券投资基金，并于 2012 年 05 月 02 日公告。

2015 年 02 月 05 日，经金元惠理基金管理有限公司股东金元证券股份有限公司及惠理基金管理香港有限公司以书面表决的方式达成更名决议。金元惠理基金管理有限公司于 2015 年 03 月 6 日完成相关工商变更登记手续，并且变更公司名称为“金元顺安基金管理有限公司”，并于 2015 年 03 月 10 日进行公告。经本基金管理人与基金托管人协商一致，并报中国证监会备案后，金元惠理保本混合型证券投资基金相应更名为金元顺安保本混合型证券投资基金，并于 2015 年 07 月 15 日进行公告。

2015 年 06 月 02 日，金元顺安保本混合型证券投资基金基金管理人与托管人协商一致，并报中国证监会备案后，根据申购、赎回费用收取的不同，对本基金进行份额分类，原有基金份额为 A 类份额，投资者在申购该类基金份额时收取申购费用；另外增设 C 类份额，投资者在申购时不收取申购费，且在 2017 年 09 月 22 日（第二个保本同期到期日）前，单笔申购该类基金份额的金额须高于 200 万元（含 200 万元）。

本基金的大类资产配置策略的关键在于自上而下的宏观分析与自下而上的市场趋势分析的有机结合。股票投资采取行业配置指导下的个股精选方法；债券投资组合以具票息优势的债券作为主要投资对象，并通过对债券的信用、久期和凸性等的灵活配置，进行相对积极主动的操作，力争获取超越债券基准的收益；权证投资主要考虑运用的策略包括：限量投资、趋势投资、优化组合策略、价差策略、双向权证策略等；资产支持证券投资主要分析资产特征，估计违约率和提前偿付比率，并利用收益率曲线和期权定价模型，对资产支持证券进行估值，本基金将严格控制资产支持证券的总体投资规模并进行分散投资，以降低流动性风险。

本基金业绩比较基准：沪深 300 指数收益率×55%+中国债券总指数收益率×45%。

#### 7.4.2 会计报表的编制基础

本财务报表系按照财政部颁布的《企业会计准则—基本准则》以及其后颁布及修订的具体会计准则、应用指南、解释以及其他相关规定（以下统称“企业会计准则”）编制，同时，对于在具体会计核

算和信息披露方面，也参考了中国证券投资基金业协会修订并发布的《证券投资基金会计核算业务指引》、中国证监会制定的《中国证券监督管理委员会关于证券投资基金估值业务的指导意见》、《证券投资基金信息披露管理办法》、《证券投资基金信息披露内容与格式准则》第 2 号《年度报告的内容与格式》、《证券投资基金信息披露编报规则》第 3 号《会计报表附注的编制及披露》、《证券投资基金信息披露 XBRL 模板第 3 号<年度报告和半年度报告>》、其他中国证监会及中国证券投资基金业协会颁布的相关规定。

本财务报表以本基金持续经营为基础列报。

#### **7.4.3 遵循企业会计准则及其他有关规定的声明**

本财务报表符合企业会计准则的要求，真实、完整地反映了本基金于 2018 年 12 月 31 日的财务状况以及 2018 年度的经营成果和净值变动情况。

#### **7.4.4 重要会计政策和会计估计**

本基金财务报表所载财务信息依照企业会计准则、《证券投资基金会计核算业务指引》和其他相关规定所厘定的主要会计政策和会计估计编制。

##### **7.4.4.1 会计年度**

本基金会计年度采用公历年度，即每年自 1 月 1 日起至 12 月 31 日止。

##### **7.4.4.2 记账本位币**

本基金记账本位币和编制本财务报表所采用的货币均为人民币。除有特别说明外，均以人民币元为单位表示。

##### **7.4.4.3 金融资产和金融负债的分类**

金融工具是指形成本基金的金融资产（或负债），并形成其他单位的金融负债（或资产）或权益工具的合同。

###### **1、金融资产分类**

本基金的金融资产于初始确认时分为以下两类：以公允价值计量且其变动计入当期损益的金融资产、贷款和应收款项；

本基金持有的以公允价值计量且其变动计入当期损益的金融资产主要包括股票投资和债券投资；

###### **2、金融负债分类**

本基金的金融负债于初始确认时归类为以公允价值计量且其变动计入当期损益的金融负债和其他

金融负债。本基金目前持有的金融负债划分为其他金融负债。

#### 7.4.4.4 金融资产和金融负债的初始确认、后续计量和终止确认

本基金于成为金融工具合同的一方时确认一项金融资产或金融负债。

划分为以公允价值计量且其变动计入当期损益的金融资产的股票、债券等，按照取得时的公允价值作为初始确认金额，相关的交易费用在发生时计入当期损益；

在持有以公允价值计量且其变动计入当期损益的金融资产期间取得的利息或现金股利，应当确认为当期收益。每日，本基金将以公允价值计量且其变动计入当期损益的金融资产或金融负债的公允价值变动计入当期损益；

处置该金融资产或金融负债时，其公允价值与初始入账金额之间的差额应确认为投资收益，同时调整公允价值变动收益；

当收取该金融资产现金流量的合同权利终止，或收取该金融资产现金流量的权利已转移，且符合金融资产转移的终止确认条件的，金融资产将终止确认；

当金融负债的现时义务全部或部分已经解除的，该金融负债或其一部分将终止确认；

本基金已将金融资产所有权上几乎所有的风险和报酬转移给转入方的，终止确认该金融资产；保留了金融资产所有权上几乎所有的风险和报酬的，不终止确认该金融资产；本基金既没有转移也没有保留金融资产所有权上几乎所有的风险和报酬的，分别下列情况处理：放弃了对该金融资产控制的，终止确认该金融资产并确认产生的资产和负债；未放弃对该金融资产控制的，按照其继续涉入所转移金融资产的程度确认有关金融资产，并相应确认有关负债。

本基金主要金融工具的成本计价方法具体如下：

##### 1、股票投资

买入股票于成交日确认为股票投资，股票投资成本按成交日应支付的全部价款扣除交易费用入账；

卖出股票于成交日确认股票投资收益，卖出股票的成本按移动加权平均法于成交日结转；

##### 2、债券投资

买入债券于成交日确认为债券投资。债券投资成本按成交日应支付的全部价款扣除交易费用入账，其中所包含的债券应收利息单独核算，不构成债券投资成本；

买入零息债券视同到期一次性还本付息的附息债券，根据其发行价、到期价和发行期限按直线法推算内含票面利率后，按上述会计处理方法核算；

卖出债券于成交日确认债券投资收益，卖出债券的成本按移动加权平均法结转；

### 3、权证投资

买入权证于成交日确认为权证投资。权证投资成本按成交日应支付的全部价款扣除交易费用后入账；

卖出权证于成交日确认衍生工具投资收益，卖出权证的成本按移动加权平均法于成交日结转；

### 4、股指/国债期货投资

买入或卖出股指/国债期货投资于成交日确认为股指/国债期货投资。股指/国债期货初始合约价值按成交金额确认；

股指/国债期货平仓于成交日确认衍生工具投资收益，股指/国债期货的初始合约价值按移动加权平均法于成交日结转；

### 5、分离交易可转债

申购新发行的分离交易可转债于获得日，按可分离权证公允价值占分离交易可转债全部公允价值的比例将购买分离交易可转债实际支付全部价款的一部分确认为权证投资成本，按实际支付的全部价款扣减可分离权证确定的成本确认债券成本；上市后，上市流通的债券和权证分别按上述 2、3 中相关原则进行计算；

### 6、回购协议

本基金持有的回购协议（封闭式回购），以成本列示，按实际利率（当实际利率与合同利率差异较小时，也可以用合同利率）在实际持有期间内逐日计提利息。

#### 7.4.4.5 金融资产和金融负债的估值原则

公允价值，是指市场参与者在计量日发生的有序交易中，出售一项资产所能收到或者转移一项负债所需支付的价格。本基金以公允价值计量相关资产或负债，假定出售资产或者转移负债的有序交易在相关资产或负债的主要市场进行；不存在主要市场的，本基金假定该交易在相关资产或负债的最有利市场进行。主要市场（或最有利市场）是本基金在计量日能够进入的交易市场。本基金采用市场参与者在对该资产或负债定价时为实现其经济利益最大化所使用的假设。

在财务报表中以公允价值计量或披露的资产和负债，根据对公允价值计量整体而言具有重要意义的最低层次输入值，确定所属的公允价值层次：第一层次输入值，在计量日能够取得的相同资产或负债在活跃市场上未经调整的报价；第二层次输入值，除第一层次输入值外相关资产或负债直接或间接可观察的输入值；第三层次输入值，相关资产或负债的不可观察输入值。

每个资产负债表日，本基金对在财务报表中确认的持续以公允价值计量的资产和负债进行重新评估，以确定是否在公允价值计量层次之间发生转换。

本基金持有的金融工具按如下原则确定公允价值并进行估值：

1、存在活跃市场的金融工具，按照估值日能够取得的相同资产或负债在活跃市场上未经调整的报价作为公允价值；估值日无报价且最近交易日后未发生影响公允价值计量的重大事件的，应采用最近交易日的报价确定公允价值。有充足证据表明估值日或最近交易日的报价不能真实反映公允价值的，应对报价进行调整，确定公允价值。

与上述投资品种相同，但具有不同特征的，应以相同资产或负债的公允价值为基础，并在估值技术中考虑不同特征因素的影响。特征是指对资产出售或使用的限制等，如果该限制是针对资产持有者的，那么在估值技术中不应将该限制作为特征考虑。此外，基金管理人不应考虑因大量持有相关资产或负债所产生的溢价或折价；

2、不存在活跃市场的金融工具，应采用在当前情况下适用并且有足够可利用数据和其他信息支持的估值技术确定公允价值。采用估值技术确定公允价值时，应优先使用可观察输入值，只有在无法取得相关资产或负债可观察输入值或取得不切实可行的情况下，才使用不可观察输入值；

3、如有确凿证据表明按上述方法进行估值不能客观反映其公允价值的，基金管理人可根据具体情况与基金托管人商定后，按最能反映公允价值的方法估值；

4、如有新增事项，按国家最新规定估值。

#### **7.4.4.6 金融资产和金融负债的抵销**

当本基金具有抵销已确认金融资产和金融负债的法定权利，且该种法定权利现在是可执行的，同时本基金计划以净额结算或同时变现该金融资产和清偿该金融负债时，金融资产和金融负债以相互抵销后的金额在资产负债表内列示。除此以外，金融资产和金融负债在资产负债表内分别列示，不予相互抵销。

#### **7.4.4.7 实收基金**

实收基金为对外发行的基金份额总额所对应的金额。由于申购和赎回引起的实收基金变动分别于基金申购确认日及基金赎回确认日确认。上述申购和赎回分别包括基金转换所引起的转入基金的实收基金增加和转出基金的实收基金减少。

#### **7.4.4.8 损益平准金**

损益平准金包括已实现损益平准金和未实现损益平准金。已实现损益平准金指在申购或赎回基金

份额时，申购或赎回款项中包含的按累计未分配的已实现收益/（损失）占基金净值比例计算的金额。未实现损益平准金指在申购或赎回基金份额时，申购或赎回款项中包含的按累计未实现利得/（损失）占基金净值比例计算的金额。损益平准金于基金申购确认日或基金赎回确认日确认。

未实现损益平准金与已实现损益平准金均在“损益平准金”科目中核算，并于期末全额转入“未分配利润/（累计亏损）”。

#### 7.4.4.9 收入/（损失）的确认和计量

1、存款利息收入按存款的本金与适用的利率逐日计提的金额入账。若提前支取定期存款，按协议规定的利率及持有期重新计算存款利息收入，并根据提前支取所实际收到的利息收入与账面已确认的利息收入的差额确认利息损失，列入利息收入减项，存款利息收入以净额列示；

2、债券利息收入按债券票面价值与票面利率或内含票面利率计算的金额扣除应由债券发行企业代扣代缴的个人所得税后的净额确认，在债券实际持有期内逐日计提；

3、资产支持证券利息收入按证券票面价值与票面利率计算的金额，扣除应由资产支持证券发行企业代扣代缴的个人所得税后的净额确认，在证券实际持有期内逐日计提；

4、买入返售金融资产收入，按买入返售金融资产的成本及实际利率（当实际利率与合同利率差异较小时，也可以用合同利率），在回购期内逐日计提；

5、股票投资收益/（损失）于卖出股票成交日确认，并按卖出股票成交金额与其成本的差额入账；

6、债券投资收益/（损失）于成交日确认，并按成交总额与其成本、应收利息的差额入账；

7、资产支持证券投资收益/（损失）于成交日确认，并按成交总额与其成本、应收利息的差额入账；

8、股指/国债期货投资收益/（损失）于平仓日确认，并按平仓成交金额与其初始合约价值的差额入账；

9、权证收益/（损失）于卖出权证成交日确认，并按卖出权证成交金额与其成本的差额入账；

10、股利收益于除息日确认，并按上市公司宣告的分红派息比例计算的金额扣除应由上市公司代扣代缴的个人所得税后的净额入账；

11、公允价值变动收益/（损失）系本基金持有的以公允价值计量且其变动计入当期损益的金融资产、以公允价值计量且其变动计入当期损益的金融负债等公允价值变动形成的应计入当期损益的利得或损失；

12、其他收入在主要风险和报酬已经转移给对方，经济利益很可能流入且金额可以可靠计量的时候确认。

#### 7.4.4.10 费用的确认和计量

本基金的管理人报酬和托管费等费用在费用涵盖期间按基金合同或相关公告约定的费率和计算方法逐日确认。

其他金融负债在持有期间确认的利息支出按实际利率法计算，实际利率法与直线法差异较小的则按直线法计算。

#### 7.4.4.11 基金的收益分配政策

1、在符合有关基金分红条件的前提下，本基金收益每年最多分配 6 次，若进行收益分配，则每次基金收益分配比例不低于该次收益分配基准日可供分配利润的 10%；若《基金合同》生效不满 3 个月可不进行收益分配；

2、基金收益分配方式分为现金分红与红利再投资，投资者可选择现金红利或将现金红利按除权日的基金份额净值自动转为基金份额进行再投资；若投资者不选择，本基金默认的收益分配方式是现金分红；

3、本基金的每份基金份额享有同等分配权；

4、基金收益分配后每一基金份额净值不能低于面值，即基金收益分配基准日的基金份额净值减去每单位基金份额收益分配金额后不能低于面值；

5、基金当期收益应先弥补上期累计亏损后，才可进行收益分配；

6、法律法规或监管机构另有规定的从其规定。

在不影响投资者利益的情况下，基金管理人可在法律法规允许的前提下酌情调整以上基金收益分配原则，此项调整不需要召开基金份额持有人大会，但应于变更实施日前在指定媒体和基金管理人网站公告。

### 7.4.5 会计政策和会计估计变更以及差错更正的说明

#### 7.4.5.1 会计政策变更的说明

本基金本报告期无会计政策变更。

#### 7.4.5.2 会计估计变更的说明

本基金本报告期无会计估计变更。

#### 7.4.5.3 差错更正的说明

本基金本报告期无重大会计差错的内容和更正金额。

## 7.4.6 税项

### 7.4.6.1 印花税

经国务院批准，财政部、国家税务总局研究决定，自 2008 年 4 月 24 日起，调整证券（股票）交易印花税税率，由原先的 3‰调整为 1‰；

经国务院批准，财政部、国家税务总局研究决定，自 2008 年 9 月 19 日起，调整由出让方按证券（股票）交易印花税税率缴纳印花税，受让方不再征收，税率不变；

根据财政部、国家税务总局财税[2005]103 号文《关于股权分置试点改革有关税收政策问题的通知》的规定，股权分置改革过程中因非流通股股东向流通股股东支付对价而发生的股权转让，暂免征收印花税。

### 7.4.6.2 增值税

根据财政部、国家税务总局财税[2016]36 号文《关于全面推开营业税改增值税试点的通知》的规定，经国务院批准，自 2016 年 5 月 1 日起在全国范围内全面推开营业税改征增值税试点，金融业纳入试点范围，由缴纳营业税改为缴纳增值税。对证券投资基金（封闭式证券投资基金，开放式证券投资基金）管理人运用基金买卖股票、债券的转让收入免征增值税；国债、地方政府债利息收入以及金融同业往来利息收入免征增值税；存款利息收入不征收增值税；

根据财政部、国家税务总局财税[2016]46 号文《关于进一步明确全面推开营改增试点金融业有关政策的通知》的规定，金融机构开展的质押式买入返售金融商品业务及持有政策性金融债券取得的利息收入属于金融同业往来利息收入；

根据财政部、国家税务总局财税[2016]70 号文《关于金融机构同业往来等增值税政策的补充通知》的规定，金融机构开展的买断式买入返售金融商品业务、同业存款、同业存单以及持有金融债券取得的利息收入属于金融同业往来利息收入；

根据财政部、国家税务总局财税[2016]140 号文《关于明确金融、房地产开发、教育辅助服务等增值税政策的通知》的规定，资管产品运营过程中发生的增值税应税行为，以资管产品管理人为增值税纳税人；

根据财政部、国家税务总局财税[2017]56 号文《关于资管产品增值税有关问题的通知》的规定，自 2018 年 1 月 1 日起，资管产品管理人运营资管产品过程中发生的增值税应税行为，暂适用简易计税方法，按照 3% 的征收率缴纳增值税。对资管产品在 2018 年 1 月 1 日前运营过程中发生的增值税应税行为，未缴纳增值税的，不再缴纳；已缴纳增值税的，已纳税额从资管产品管理人以后月份的增值税应



纳税额中抵减。

#### 7.4.6.3 城市维护建设税、教育费附加、地方教育附加

根据《中华人民共和国城市维护建设税暂行条例（2011 年修订）》、《征收教育费附加的暂行规定（2011 年修订）》及相关地方教育附加的征收规定，凡缴纳消费税、增值税、营业税的单位和个人，都应当依照规定缴纳城市维护建设税、教育费附加（除按照相关规定缴纳农村教育事业费附加的单位外）及地方教育费附加。

#### 7.4.6.4 企业所得税

根据财政部、国家税务总局财税[2004]78 号文《关于证券投资基金税收政策的通知》的规定，自 2004 年 1 月 1 日起，对证券投资基金（封闭式证券投资基金，开放式证券投资基金）管理人运用基金买卖股票、债券的差价收入，继续免征企业所得税；

根据财政部、国家税务总局财税[2005]103 号文《关于股权分置试点改革有关税收政策问题的通知》的规定，股权分置改革中非流通股股东通过对价方式向流通股股东支付的股份、现金等收入，暂免征收流通股股东应缴纳的企业所得税；

根据财政部、国家税务总局财税[2008]1 号文《关于企业所得税若干优惠政策的通知》的规定，对证券投资基金从证券市场中取得的收入，包括买卖股票、债券的差价收入，股权的股息、红利收入，债券的利息收入及其他收入，暂不征收企业所得税。

#### 7.4.6.5 个人所得税

根据财政部、国家税务总局财税[2005]103 号文《关于股权分置试点改革有关税收政策问题的通知》的规定，股权分置改革中非流通股股东通过对价方式向流通股股东支付的股份、现金等收入，暂免征收流通股股东应缴纳的个人所得税；

根据财政部、国家税务总局财税[2008]132 号文《财政部、国家税务总局关于储蓄存款利息所得有关个人所得税政策的通知》的规定，自 2008 年 10 月 9 日起，对储蓄存款利息所得暂免征收个人所得税；

根据财政部、国家税务总局、中国证监会财税[2012]85 号文《关于实施上市公司股息红利差别化个人所得税政策有关问题的通知》的规定，自 2013 年 1 月 1 日起，证券投资基金从公开发行和转让市场取得的上市公司股票，持股期限在 1 个月以内（含 1 个月）的，其股息红利所得全额计入应纳税所得额；持股期限在 1 个月以上至 1 年（含 1 年）的，暂减按 50% 计入应纳税所得额；持股期限超过 1 年的，暂减按 25% 计入应纳税所得额。上述所得统一适用 20% 的税率计征个人所得税；

根据财政部、国家税务总局、中国证监会财税[2015]101 号文《关于上市公司股息红利差别化个人所得税政策有关问题的通知》的规定，自 2015 年 9 月 8 日起，证券投资基金从公开发行和转让市场取得的上市公司股票，持股期限超过 1 年的，股息红利所得暂免征收个人所得税。

#### 7.4.7 重要财务报表项目的说明

##### 7.4.7.1 银行存款

单位：人民币元

项目	本期末 2018 年 12 月 31 日	上年度末 2017 年 12 月 31 日
活期存款	3,592,746.81	517,252.58
定期存款	-	-
其中：存款期限 1 个月以内	-	-
存款期限 1-3 个月	-	-
存款期限 3 个月以上	-	-
其他存款	-	-
合计	3,592,746.81	517,252.58

##### 7.4.7.2 交易性金融资产

单位：人民币元

项目	本期末 2018 年 12 月 31 日			
	成本	公允价值	公允价值变动	
股票	115,768,288.46	96,439,230.91	-19,329,057.55	
贵金属投资-金交所黄金合约	-	-	-	
债券	交易所市场	22,781,400.69	22,546,408.30	-234,992.39
	银行间市场	9,798,579.59	9,986,000.00	187,420.41
	合计	32,579,980.28	32,532,408.30	-47,571.98

资产支持证券		-	-	-
基金		-	-	-
其他		-	-	-
合计		148,348,268.74	128,971,639.21	-19,376,629.53
项目	上年度末 2017 年 12 月 31 日			
		成本	公允价值	公允价值变动
股票		47,889,897.53	46,579,203.86	-1,310,693.67
贵金属投资-金交所黄金合约		-	-	-
债券	交易所市场	43,140,293.38	42,250,798.30	-889,495.08
	银行间市场	88,682,321.24	88,180,000.00	-502,321.24
	合计	131,822,614.62	130,430,798.30	-1,391,816.32
资产支持证券		-	-	-
基金		-	-	-
其他		-	-	-
合计		179,712,512.15	177,010,002.16	-2,702,509.99

#### 7.4.7.3 衍生金融资产/负债

本基金本报告期末及上年度末均无衍生金融资产/负债余额。

#### 7.4.7.4 买入返售金融资产

##### 7.4.7.4.1 各项买入返售金融资产期末余额

本基金本报告期末及上年度末均无买入返售金融资产余额。

##### 7.4.7.4.2 期末买断式逆回购交易中取得的债券

本基金本报告期末及上年度末均未持有买断式逆回购交易中取得的债券。

#### 7.4.7.5 应收利息

单位：人民币元

项目	本期末 2018 年 12 月 31 日	上年度末 2017 年 12 月 31 日
应收活期存款利息	559.90	110.52
应收定期存款利息	-	-
应收其他存款利息	-	-
应收结算备付金利息	280.00	293.40
应收债券利息	466,206.97	2,035,117.24
应收资产支持证券利息	-	-
应收买入返售证券利息	-	-
应收申购款利息	-	-
应收黄金合约拆借孳息	-	-
其他	19.00	83.10
合计	467,065.87	2,035,604.26

#### 7.4.7.6 其他资产

本基金本报告期末及上年度末均无其他资产余额。

#### 7.4.7.7 应付交易费用

单位：人民币元

项目	本期末 2018 年 12 月 31 日	上年度末 2017 年 12 月 31 日
交易所市场应付交易费用	64,294.92	248,156.76
银行间市场应付交易费用	-	4,894.95
合计	64,294.92	253,051.71

#### 7.4.7.8 其他负债

单位：人民币元

项目	本期末 2018 年 12 月 31 日	上年度末 2017 年 12 月 31 日
应付券商交易单元保证金	-	-
应付赎回费	239.90	0.04
预提费用	55,000.00	85,000.00
合计	55,239.90	85,000.04

#### 7.4.7.9 实收基金

##### 7.4.7.9.1 金元顺安优质精选灵活配置混合 A 类

金额单位：人民币元

项目 (金元顺安优质精选灵活配置混合 A 类)	本期 2018 年 01 月 01 日至 2018 年 12 月 31 日	
	基金份额 (份)	账面金额
上年度末	11,103,539.21	10,077,393.84
本期申购	3,221,050.73	2,923,406.63
本期赎回 (以“-”号填列)	-5,049,129.63	-4,582,215.46
本期末	9,275,460.31	8,418,585.01

##### 7.4.7.9.2 金元顺安优质精选灵活配置混合 C 类

金额单位：人民币元

项目 (金元顺安优质精选灵活配置混合 C 类)	本期 2018 年 01 月 01 日至 2018 年 12 月 31 日	
	基金份额 (份)	账面金额
上年度末	134,576,798.54	134,576,798.54
本期申购	-	-
本期赎回 (以“-”号填列)	-	-

本期末	134,576,798.54	134,576,798.54
-----	----------------	----------------

注：

申购含红利再投、转换入份额，赎回含转换出份额。

#### 7.4.7.10 未分配利润

##### 7.4.7.10.1 金元顺安优质精选灵活配置混合 A 类

单位：人民币元

项目 (金元顺安优质精选灵活配置混合 A 类)	已实现部分	未实现部分	未分配利润合计
上年度末	3,146,063.60	-447,237.36	2,698,826.24
本期利润	-1,145,614.80	-1,139,477.64	-2,285,092.44
本期基金份额交易产生的变动数	-545,172.58	139,991.71	-405,180.87
其中：基金申购款	752,817.51	-343,287.01	409,530.50
基金赎回款	-1,297,990.09	483,278.72	-814,711.37
本期已分配利润	-	-	-
本期末	1,455,276.22	-1,446,723.29	8,552.93

##### 7.4.7.10.2 金元顺安优质精选灵活配置混合 C 类

单位：人民币元

项目 (金元顺安优质精选灵活配置混合 C 类)	已实现部分	未实现部分	未分配利润合计
上年度末	22,891,443.59	-2,911,462.42	19,979,981.17
本期利润	-17,086,630.40	-15,534,641.90	-32,621,272.30
本期基金份额交易产生的变动数	-	-	-
其中：基金申购款	-	-	-

基金赎回款	-	-	-
本期已分配利润	-	-	-
本期末	5,804,813.19	-18,446,104.32	-12,641,291.13

## 7.4.7.11 存款利息收入

单位：人民币元

项目	本期 2018 年 01 月 01 日至 2018 年 12 月 31 日	上年度可比期间 2017 年 10 月 10 日（基金合同生效 日）至 2017 年 12 月 31 日
活期存款利息收入	45,210.57	3,592.91
定期存款利息收入	-	-
其他存款利息收入	-	-
结算备付金利息收入	21,847.49	2,714.09
其他	1,099.65	689.29
合计	68,157.71	6,996.29

## 7.4.7.12 股票投资收益

单位：人民币元

项目	本期 2018 年 01 月 01 日至 2018 年 12 月 31 日	上年度可比期间 2017 年 10 月 10 日（基金合同生效 日）至 2017 年 12 月 31 日
卖出股票成交总额	136,363,588.03	51,781,335.10
减：卖出股票成本总额	155,270,070.49	51,680,704.48
买卖股票差价收入	-18,906,482.46	100,630.62

## 7.4.7.13 债券投资收益

## 7.4.7.13.1 债券投资收益——买卖债券差价收入

单位：人民币元

项目	本期 2018年01月01日至2018 年12月31日	上年度可比期间 2017年10月10日(基金合同生效日) 至2017年12月31日
卖出债券(、债转股及债券到期兑付)成交总额	142,973,417.63	144,506,967.44
减: 卖出债券(、债转股及债券到期兑付)成本总额	139,797,172.03	143,355,671.23
减: 应收利息总额	3,134,595.09	1,332,104.29
买卖债券差价收入	41,650.51	-180,808.08

## 7.4.7.13.2 资产支持证券投资收益

本基金本报告期及上年度可比期间均无资产支持证券投资收益。

## 7.4.7.14 贵金属投资收益

本基金本报告期及上年度可比期间均无贵金属投资收益。

## 7.4.7.15 衍生工具收益

本基金本报告期及上年度可比期间均无衍生工具收益。

## 7.4.7.16 股利收益

单位：人民币元

项目	本期 2018年01月01日至2018 年12月31日	上年度可比期间 2017年10月10日(基金合同生效日) 至2017年12月31日
股票投资产生的股利收益	2,164,796.27	-3,532.17
基金投资产生的股利收益	-	-
合计	2,164,796.27	-3,532.17

## 7.4.7.17 公允价值变动收益



单位：人民币元

项目名称	本期 2018年01月01日至 2018年12月31日	上年度可比期间 2017年10月10日(基金 合同生效日)至2017 年12月31日
1.交易性金融资产	-16,674,119.54	-1,595,723.96
——股票投资	-18,018,363.88	-119,411.73
——债券投资	1,344,244.34	-1,476,312.23
——资产支持证券投资	-	-
——基金投资	-	-
——贵金属投资	-	-
——其他	-	-
2.衍生工具	-	-
——权证投资	-	-
3.其他	-	-
减：应税金融商品公允价值变动产生的预估增值税	-	-
合计	-16,674,119.54	-1,595,723.96

## 7.4.7.18 其他收入

单位：人民币元

项目	本期 2018年01月01日至2018年12 月31日	上年度可比期间 2017年10月10日(基金合同生 效日)至2017年12月31日
基金赎回费收入	7,650.37	2,767.04
印花税返还	16.45	-
基金转换费收入	29.47	27.17

合计	7,696.29	2,794.21
----	----------	----------

#### 7.4.7.19 交易费用

单位：人民币元

项目	本期 2018年01月01日至2018年12月31日	上年度可比期间 2017年10月10日(基金合同生效日)至2017年12月31日
交易所市场交易费用	375,252.54	120,702.52
银行间市场交易费用	1,775.00	2,375.00
合计	377,027.54	123,077.52

#### 7.4.7.20 其他费用

单位：人民币元

项目	本期 2018年01月01日至2018年12月31日	上年度可比期间 2017年10月10日(基金合同生效日)至2017年12月31日
审计费用	55,000.00	12,508.24
信息披露费	140,000.00	31,836.08
汇划手续费	3,343.13	2,586.82
账户维护费	36,030.00	9,090.00
其他费用	1,200.00	300.00
合计	235,573.13	56,321.14

### 7.4.8 或有事项、资产负债表日后事项的说明

#### 7.4.8.1 或有事项

截至资产负债表日，本基金无需要披露的重大或有事项。

**7.4.8.2 资产负债表日后事项**

截至财务报表批准日，本基金无其他需要披露的资产负债表日后事项。

**7.4.9 关联方关系**

关联方名称	与本基金的关系
金元顺安基金管理有限公司	基金管理人、基金注册登记机构、基金销售机构
中国农业银行股份有限公司	基金托管人、基金代销机构
金元证券股份有限公司	基金管理人的股东、基金代销机构
上海泉意金融信息服务有限公司	基金管理人的股东
上海金元百利资产管理有限公司	基金管理人的子公司

注：

以下关联交易均在正常业务范围内按一般商业条款订立。

**7.4.10 本报告期及上年度可比期间的关联方交易****7.4.10.1 通过关联方交易单元进行的交易****7.4.10.1.1 股票交易**

本基金本报告期及上年度可比期间均未通过关联方交易单元进行股票交易。

**7.4.10.1.2 权证交易**

本基金本报告期及上年度可比期间均未通过关联方交易单元进行权证交易。

**7.4.10.1.3 债券交易**

金额单位：人民币元

关联方名称	本期 2018年01月01日至2018年12月 31日		上年度可比期间 2017年10月10日（基金合同生效 日）至2017年12月31日	
	成交金额	占当期债券买卖 成交总额的比例	成交金额	占当期债券买卖 成交总额的比例
金元证券股份有限公司	9,848,878.08	23.56%	29,136,770.69	85.37%

**7.4.10.1.4 债券回购交易**

本基金本报告期及上年度可比期间均未通过关联方交易单元进行债券回购交易。

**7.4.10.1.5 应支付关联方的佣金**

本基金本报告期末及上年度末均无应支付关联方的佣金。

**7.4.10.2 关联方报酬****7.4.10.2.1 基金管理费**

单位：人民币元

项目	本期 2018年01月01日至2018年12 月31日	上年度可比期间 2017年10月10日(基金合同生 效日)至2017年12月31日
当期发生的基金应支付的管理费	2,254,876.68	596,440.16
其中：支付销售机构的客户维护费	51,519.14	16,599.97

注：

基金管理费按前一日基金资产净值的 1.50% 年费率计提。计算方法如下：

$H = E \times 1.5\% / \text{当年天数}$ ，

H 为每日应计提的基金管理费，

E 为前一日基金资产净值。

基金管理费每日计提，按月支付。由基金管理人向基金托管人发送基金管理费划付指令，经基金托管人复核后于次月首日起 3 个工作日内从基金财产中一次性支付给基金管理人，若遇法定节假日、休息日，支付日期顺延。

**7.4.10.2.2 基金托管费**

单位：人民币元

项目	本期 2018年01月01日至2018 年12月31日	上年度可比期间 2017年10月10日(基金合同生效日) 至2017年12月31日
----	-----------------------------------	---

当期发生的基金应支付的托管费	395,694.09	79,525.37
----------------	------------	-----------

注：

基金托管费按前一日基金资产净值的 0.25% 年费率计提。计算方法如下：

$H = E \times 0.25\% / \text{当年天数}$ ，

H 为每日应计提的基金托管费，

E 为前一日基金资产净值。

基金托管费每日计提，按月支付。由基金管理人向基金托管人发送基金托管费划付指令，经基金托管人复核后于次月首日起 3 个工作日内从基金财产中一次性支付给基金托管人，若遇法定节假日、休息日，支付日期顺延。

#### 7.4.10.3 与关联方进行银行间同业市场的债券（含回购）交易

本基金本报告期及上年度可比期间均未与关联方进行银行间同业市场的债券（含回购）交易。

#### 7.4.10.4 各关联方投资本基金的情况

##### 7.4.10.4.1 报告期内基金管理人运用固有资金投资本基金的情况

本基金的基金管理人本报告期及上年度可比期间均未运用固有资金投资本基金。

##### 7.4.10.4.2 报告期末除基金管理人之外的其他关联方投资本基金的情况

本基金除基金管理人之外的其他关联方于本报告期末及上年度末均未投资本基金。

#### 7.4.10.5 由关联方保管的银行存款余额及当期产生的利息收入

单位：人民币元

关联方名称	本期 2018 年 01 月 01 日至 2018 年 12 月 31 日		上年度可比期间 2017 年 10 月 10 日（基金合同生效日）至 2017 年 12 月 31 日	
	期末余额	当期利息收入	期末余额	当期利息收入
中国农业银行股份有限公司	3,592,746.81	45,210.57	517,252.58	3,592.91

注：

除上表列示的金额外，本基金的证券交易结算资金通过托管银行备付金账户转存于中国证券登记结算有限责任公司，2018 年度获得的利息收入为人民币 21,847.49 元，自 2017 年 10 月 10 日（基金合

同生效日)至 2017 年 12 月 31 日止期间:人民币 2,714.09 元,2018 年末结算备付金余额为人民币 622,208.02 元,(2017 年末:人民币 652,035.30 元)。

#### 7.4.10.6 本基金在承销期内参与关联方承销证券的情况

本基金本报告期及上年度可比期间均未在承销期内直接购入关联方承销的证券。

#### 7.4.11 利润分配情况——非货币市场基金

本基金本报告期末未进行利润分配。

#### 7.4.12 期末(2018 年 12 月 31 日)本基金持有的流通受限证券

##### 7.4.12.1 因认购新发/增发证券而于期末持有的流通受限证券

金额单位:人民币元

7.4.12.1.1 受限证券类别:股票										
证券代码	证券名称	成功认购日	可流通日	流通受限类型	认购价格	期末估值单价	数量(单位:张)	期末成本总额	期末估值总额	备注
601860	紫金银行	2018-12-19	2019-01-03	新股未上市	3.14	3.14	1,000	3,140.00	3,140.00	-

注:

本基金本报告期末未持有因认购新发/增发证券而流通受限的债券和权证。

##### 7.4.12.2 期末持有的暂时停牌等流通受限股票

金额单位:人民币元

股票代码	股票名称	停牌日期	停牌原因	期末估值单价	复牌日期	复牌开盘单价	数量(股)	期末成本总额	期末估值总额	备注
600030	中信证券	2018-12-25	重大资产重组	16.01	2019-01-10	17.15	512,700	9,019,955.99	8,208,327.00	-

##### 7.4.12.3 期末债券正回购交易中作为抵押的债券

#### 7.4.12.3.1 银行间市场债券正回购

截至本报告期末 2018 年 12 月 31 日止，本基金无因从事银行间市场债券正回购交易形成的卖出回购金融资产款余额。

#### 7.4.12.3.2 交易所市场债券正回购

截至本报告期末 2018 年 12 月 31 日止，基金从事证券交易所债券正回购交易形成的卖出回购证券款余额人民币 2,800,000.00 元，于 2019 年 1 月 3 日到期。该类交易要求本基金在回购期内持有的证券交易所交易的债券和/或在新质押式回购下转入质押库的债券，按证券交易所规定的比例折算为标准券后，不低于债券回购交易的余额。

### 7.4.13 金融工具风险及管理

#### 7.4.13.1 风险管理政策和组织架构

本基金在日常经营活动中涉及的财务风险主要包括信用风险、流动性风险及市场风险。

本基金管理人制定了政策和程序来识别及分析这些风险，并设定适当的风险限额及内部控制流程，通过可靠的管理及信息系统持续监控上述各类风险。

本基金管理人将风险管理融入公司各个业务层面的全面控制过程之中，并建立了三道防线：以各岗位职责为基础，形成第一道防线；通过相关岗位之间、相关部门之间相互监督制衡，形成第二道防线；由督察长、风险控制委员会、监察稽核部对公司各机构、各部门、各岗位、各项业务进行监督、检查、评价，形成的第三道防线。

#### 7.4.13.2 信用风险

信用风险是指基金在交易过程中因交易对手未履行合约责任，或者基金所投资证券之发行人出现违约、拒绝支付到期本息，导致基金资产损失和收益变化的风险。本基金均投资于具有良好信用等级的证券，且通过分散化投资以分散信用风险。

本基金投资于一家公司发行的证券市值不超过基金资产净值的 10%，且本基金与由本基金的基金管理人管理的其他基金共同持有一家公司的证券不得超过该证券的 10%。

本基金的银行存款均存放于信用良好的银行，申购交易均通过具有基金销售资格的金融机构进行。另外，在交易所进行的交易均与中国证券登记结算有限责任公司完成证券交收和款项清算，因此违约风险发生的可能性很小；基金在进行银行间同业市场交易前均对交易对手进行信用评估，以控制相应的信用风险。

#### 7.4.13.2.1 按短期信用评级列示的债券投资

单位：人民币元

短期信用评级	本期末 2018 年 12 月 31 日	上年度末 2017 年 12 月 31 日
A-1	-	19,927,000.00
A-1 以下	-	-
未评级	-	19,980,000.00
合计	-	39,907,000.00

注：

未评级债券包括国债、中央银行票据、政策性金融债和超短期融资券。

**7.4.13.2.2 按短期信用评级列示的资产支持证券投资**

本基金本报告期末及上年度末均未持有按短期信用评级列示的资产支持证券投资。

**7.4.13.2.3 按短期信用评级列示的同业存单投资**

单位：人民币元

短期信用评级	本期末 2018 年 12 月 31 日	上年度末 2017 年 12 月 31 日
A-1	-	-
A-1 以下	-	-
未评级	-	19,026,000.00
合计	-	19,026,000.00

**7.4.13.2.3 按长期信用评级列示的债券投资**

单位：人民币元

长期信用评级	本期末 2018 年 12 月 31 日	上年度末 2017 年 12 月 31 日
AAA	23,461,468.80	51,979,414.00



AAA 以下	1,029,713.10	19,518,384.30
未评级	8,041,226.40	-
合计	32,532,408.30	71,497,798.30

注：

未评级债券包括国债、中央银行票据及政策性金融债。

#### 7.4.13.2.5 按长期信用评级列示的资产支持证券投资

本基金本报告期末及上年度末均未持有按长期信用评级列示的资产支持证券投资。

#### 7.4.13.2.6 按长期信用评级列示的同业存单投资

本基金本报告期末及上年度末均未持有按长期信用评级列示的同业存单投资。

#### 7.4.13.3 流动性风险

流动性风险是指基金所持金融工具变现的难易程度。本基金的流动性风险一方面来自于基金份额持有人可随时要求赎回其持有的基金份额，另一方面来自于投资品种所处的交易市场不活跃而带来的变现困难。

##### 7.4.13.3.1 报告期内本基金组合资产的流动性风险分析

本基金的基金管理人严格按照《公开募集证券投资基金运作管理办法》及《公开募集开放式证券投资基金流动性风险管理规定》等有关法规的要求建立健全开放式基金流动性风险管理的内部控制体系，审慎评估各类资产的流动性，针对性制定流动性风险管理措施，对本基金组合资产的流动性风险进行管理。本基金的基金管理人采用监控基金组合资产持仓集中度指标、逆回购交易的到期日与交易对手的集中度、流动性受限资产比例、基金组合资产中 7 个工作日可变现资产的可变现价值以及压力测试等方式防范流动性风险。并于开放日对本基金的申购赎回情况进行监控，保持基金投资组合中的可用现金头寸与之相匹配，确保本基金资产的变现能力与投资者赎回需求的匹配与平衡。本基金的基金管理人在基金合同中设计了巨额赎回条款，约定在非常情况下赎回申请的处理方式，控制因开放申购赎回模式带来的流动性风险，有效保障基金持有人利益。

本基金所持部分证券在证券交易所上市，其余亦可在银行间同业市场交易；因此，除在附注 7.4.12 中列示的本基金于期末持有的流通受限证券外，本期末本基金的其他资产均能及时变现。此外，本基金可通过卖出回购金融资产方式借入短期资金应对流动性需求，其上限一般不超过基金持有的债券资

产的公允价值。

本基金管理人每日预测本基金的流动性需求，并同时通过独立的风险管理部门设定流动性比例要求，对流动性指标进行持续的监测和分析。

本报告期内，本基金未发生重大流动性风险事件。

#### 7.4.13.4 市场风险

市场风险是指基金所持金融工具的公允价值或未来现金流量因所处市场各类价格因素的变动而发生波动的风险，包括利率风险、外汇风险和其他价格风险。

##### 7.4.13.4.1 利率风险

利率风险是指基金的财务状况和现金流量受市场利率变动而发生波动的风险。本基金的生息资产主要为银行存款、结算备付金、存出保证金及债券投资等，生息负债主要为卖出回购金融资产款等。

##### 7.4.13.4.1.1 利率风险敞口

单位：人民币元

本期末 2018年12月31日	1年以内	1-5年	5年以上	不计息	合计
<b>资产</b>					
银行存款	3,592,746.81	-	-	-	3,592,746.81
结算备付金	622,208.02	-	-	-	622,208.02
存出保证金	42,217.70	-	-	-	42,217.70
交易性金融资产	18,027,226.40	14,502,137.00	3,044.90	96,439,230.91	128,971,639.21
应收证券清算款	-	-	-	909.60	909.60
应收利息	-	-	-	467,065.87	467,065.87
应收申购款	-	-	-	4,617.28	4,617.28
资产总计	22,284,398.93	14,502,137.00	3,044.90	96,911,823.66	133,701,404.49
<b>负债</b>					
卖出回购金融资产款	2,800,000.00	-	-	-	2,800,000.00
应付赎回款	-	-	-	64,783.78	64,783.78

应付管理人报酬	-	-	-	171,717.08	171,717.08
应付托管费	-	-	-	28,619.52	28,619.52
应付交易费用	-	-	-	64,294.92	64,294.92
应交税费	-	-	-	149,675.78	149,675.78
应付利息	-	-	-	4,428.16	4,428.16
其他负债	-	-	-	55,239.90	55,239.90
负债总计	2,800,000.00	0.00	0.00	538,759.14	3,338,759.14
<b>利率敏感度缺口</b>	<b>19,484,398.93</b>	<b>14,502,137.00</b>	<b>3,044.90</b>	<b>96,373,064.52</b>	<b>130,362,645.35</b>
上年度末 2018 年 12 月 31 日	1 年以内	1-5 年	5 年以上	不计息	合计
<b>资产</b>					
银行存款	517,252.58	-	-	-	517,252.58
结算备付金	652,035.30	-	-	-	652,035.30
存出保证金	184,477.52	-	-	-	184,477.52
交易性金融资产	68,810,000.00	58,198,405.40	3,422,392.90	46,579,203.86	177,010,002.16
应收证券清算款	-	-	-	287,139.94	287,139.94
应收利息	-	-	-	2,035,604.26	2,035,604.26
应收申购款	-	-	-	3,770.37	3,770.37
资产总计	70,163,765.40	58,198,405.40	3,422,392.90	48,905,718.43	180,690,282.13
<b>负债</b>					
卖出回购金融资产款	6,900,000.00	-	-	-	6,900,000.00
应付赎回款	-	-	-	5,725,009.72	5,725,009.72
应付管理人报酬	-	-	-	220,011.40	220,011.40
应付托管费	-	-	-	29,334.87	29,334.87

应付交易费用	-	-	-	253,051.71	253,051.71
应交税费	-	-	-	148,089.60	148,089.60
应付利息	-	-	-	-3,215.00	-3,215.00
其他负债	-	-	-	85,000.04	85,000.04
负债总计	6,900,000.00	-	-	6,457,282.34	13,357,282.34
<b>利率敏感度缺口</b>	<b>63,263,765.40</b>	<b>58,198,405.40</b>	<b>3,422,392.90</b>	<b>42,448,436.09</b>	<b>167,332,999.79</b>

注：

表中所示为本基金资产及交易形成负债的公允价值，并按照合约规定的重新定价日或到期日孰早者进行了分类。

#### 7.4.13.4.1.2 利率风险的敏感性分析

假设	1、以中央国债登记结算有限责任公司公布的 2018 年 12 月 31 日和 2017 年 12 月 31 日各债券的基点价值（BP 价值）为主要计算依据；		
	2、假设债券持仓结构保持不变；		
	3、银行存款、结算备付金和存出保证金均以活期存款利率计息，假定利率变动仅影响该类资产的未来收益，而对其本身的公允价值无重大影响；卖出回购金融资产款的利息支出在交易时已确定，不受利率变化影响；		
分析	相关风险变量的变动	对资产负债表日基金资产净值的影响金额（单位：人民币元）	
		本期末 2018年12月31日	上年度末 2017年12月31日
	市场利率下降 1 个基点	3,181.99	9,735.97
市场利率上升 1 个基点	-3,181.13	-9,733.33	

注：

上表为利率风险的敏感性分析，反映了在其他变量不变的假设下，利率发生合理、可能的变动时，为交易而持有的债券公允价值的变动将对基金净值产生的影响。

#### 7.4.13.4.2 外汇风险

本基金所有资产及负债均以人民币计价，因此无外汇风险。

#### 7.4.13.4.3 其他价格风险

本基金所面临的其他价格风险主要系市场价格风险。市场价格风险是指基金所持金融工具的公允价值或未来现金流量因除市场利率和外汇汇率以外的市场价格因素变动而发生波动的风险。本基金主要投资于证券交易所上市或银行间同业市场交易的股票和债券，所面临的最大市场价格风险由所持有的金融工具的公允价值决定。本基金通过投资组合的分散化降低市场价格风险，并且本基金管理人每日对本基金所持有的证券价格实施监控。

##### 7.4.13.4.3.1 其他价格风险敞口

金额单位：人民币元

项目	本期末 2018年12月31日		上年度末 2017年12月31日	
	公允价值	占基金资产净值比例(%)	公允价值	占基金资产净值比例(%)
交易性金融资产-股票投资	96,439,230.91	73.98	46,579,203.86	27.84
交易性金融资产-基金投资	-	-	-	-
交易性金融资产-债券投资	32,532,408.30	24.96	130,430,798.30	77.95
交易性金融资产-贵金属投资	-	-	-	-
衍生金融资产-权证投资	-	-	-	-
其他	-	-	-	-
合计	128,971,639.21	98.94	177,010,002.16	105.79

注：

本基金投资组合中股票、权证的投资比例为基金资产的 30%-80%；债券、货币市场工具等占基金资产的 20%-70%，其中，基金保留的现金或投资于到期日在一年以内的政府债券的比例不低于基金资产净值的 5%，前述现金资产不包括结算备付金、存出保证金、应收申购款等。于资产负债表日，本基金面临的整体市场价格风险列示如上。

## 7.4.13.4.3.2 其他价格风险的敏感性分析

假设	1、本基金的市场价格风险主要源于证券市场的系统性风险，即与基金投资组合中股票投资的贝塔系数紧密相关；		
	2、以下分析中，除市场基准发生变动，其他影响基金资产净值的风险变量保持不变。		
分析	相关风险变量的变动	对资产负债表日基金资产净值的影响金额（单位：人民币元）	
		本期末 2018年12月31日	上年度末 2017年12月31日
	HS300 指数下跌 5%	-5,440,152.78	-2,030,724.75
	HS300 指数上涨 5%	5,440,152.78	2,030,724.75

注：

本基金管理人运用资本——资产定价模型方法对本基金的市场价格风险进行分析。上表为市场价格风险的敏感性分析，反映了在其他变量不变的假设下，证券市场组合的价格发生合理、可能的变动时，将对基金资产净值产生的影响。

## 7.4.13.4.4 采用风险价值法管理风险

风险价值（VaR）含义是指：在市场正常波动下，某一金融资产或证券组合的最大可能损失。更为确切的是指，在一定概率水平（置信度）下，某一金融资产或证券组合价值在未来特定时期内的最大可能损失。用公式表示为： $\text{Prob}(\Delta P > \text{VaR}) = 1 - \alpha$  或  $\text{Prob}(\Delta P < \text{VaR}) = \alpha$ ，

其中 Prob 表示：资产价值损失小于可能损失上限的概率； $\Delta P$  表示：某一金融资产在一定持有期  $\Delta t$  的价值损失额；VAR 表示：给定置信水平  $\alpha$  下的在险价值，即可能的损失上限； $\alpha$  为：给定的置信水平。

假设	在 99%的置信水平下采用风险价值模型来管理风险；		
	以 7 月 1 日起至资产负债表日止期间的交易日为观察期；		
	预测期间本基金的资产组合的结构保持不变；		
	本基金的基金净值日对数收益率服从正态分布。		
分析	风险价值	本期末	上年度末

		2018 年 12 月 31 日	2017 年 12 月 31 日
	合计	45,767,898.64	8,654,059.91

注：

上述分析衡量了在 99%的置信水平下，所持有的资产组合在资产负债表日后一个交易日内由于市场价格风险所导致的最大潜在损失。

#### 7.4.14 有助于理解和分析会计报表需要说明的其他事项

##### 7.4.14.1.1 公允价值

###### 7.4.14.1.1.1 不以公允价值计量的金融工具

不以公允价值计量的金融资产和负债主要包括银行存款、结算备付金、存出保证金、应收款项、卖出回购金融资产款以及其他金融负债，其因剩余期限不长，公允价值与账面价值相若。

###### 7.4.14.1.1.2 以公允价值计量的金融工具

###### 7.4.14.1.1.2.1 各层次金融工具公允价值

于 2018 年 12 月 31 日，本基金持有的以公允价值计量且其变动计入当期损益的金融资产中属于第一层次的余额为人民币 92,823,945.81 元，属于第二层次的余额为人民币 36,147,693.40 元，无属于第三层次的余额。（于 2017 年 12 月 31 日，本基金持有的以公允价值计量且其变动计入当期损益的金融资产中属于第一层次的余额为人民币 49,183,778.16 元，属于第二层次的余额为人民币 127,826,224.00 元，无属于第三层次的余额）。

###### 7.4.14.1.1.2.2 公允价值所属层次间的重大变动

对于证券交易所上市的股票和可转换债券等，若出现重大事项停牌、交易不活跃、或属于非公开发行等情况，本基金分别于停牌日至交易恢复活跃日期间、交易不活跃期间及限售期间不将相关股票和可转换债券等的公允价值列入第一层次；并根据估值调整中采用的对公允价值计量整体而言具有重要意义的输入值所属的最低层次，确定相关股票和可转换债券公允价值应属第二层次或第三层次。本基金政策为以报告期初作为确定金融工具公允价值层次之间转换的时点。

###### 7.4.14.1.1.2.3 第三层次公允价值余额和本期变动金额

本基金持有的以公允价值计量且其变动计入当期损益的金融工具第三层次公允价值本期未发生变动。

**7.4.14.1.1.3 承诺事项**

截至资产负债表日，本基金无需要披露的重大承诺事项。

**7.4.11.1.1.4 其他事项**

截至资产负债表日，本基金无需要披露的其他重要事项。

**7.4.11.1.1.5 财务报表的批准**

本财务报表已于 2019 年 3 月 25 日经本基金的基金管理人批准。



## §8 投资组合报告

## 8.1 期末基金资产组合情况

金额单位：人民币元

序号	项目	金额	占基金总资产的比例 (%)
1	权益投资	96,439,230.91	72.13
	其中：股票	96,439,230.91	72.13
2	基金投资	-	-
3	固定收益投资	32,532,408.30	24.33
	其中：债券	32,532,408.30	24.33
	资产支持证券	-	-
4	贵金属投资	-	-
5	金融衍生品投资	-	-
6	买入返售金融资产	-	-
	其中：买断式回购的买入返售金融资产	-	-
7	银行存款和结算备付金合计	4,214,954.83	3.15
8	其他各项资产	514,810.45	0.39
9	合计	133,701,404.49	100.00

## 8.2 报告期末按行业分类的股票投资组合

## 8.2.1 报告期末按行业分类的境内股票投资组合

金额单位：人民币元

代码	行业类别	公允价值 (元)	占基金资产净值比例 (%)
A	农、林、牧、渔业	-	-

B	采矿业	-	-
C	制造业	13,159,862.70	10.09
D	电力、热力、燃气及水生产和供应业	-	-
E	建筑业	4,888,945.00	3.75
F	批发和零售业	4,753,342.00	3.65
G	交通运输、仓储和邮政业	9,806,730.21	7.52
H	住宿和餐饮业	-	-
I	信息传输、软件和信息技术服务业	2,322,436.00	1.78
J	金融业	61,507,915.00	47.18
K	房地产业	-	-
L	租赁和商务服务业	-	-
M	科学研究和技术服务业	-	-
N	水利、环境和公共设施管理业	-	-
O	居民服务、修理和其他服务业	-	-
P	教育	-	-
Q	卫生和社会工作	-	-
R	文化、体育和娱乐业	-	-
S	综合	-	-
	合计	96,439,230.91	73.98

### 8.2.2 报告期末按行业分类的港股通投资股票投资组合

本基金本报告期末未持有港股通投资的股票。

### 8.3 期末按公允价值占基金资产净值比例大小排序的所有股票投资明细

金额单位：人民币元

序号	股票代码	股票名称	数量（股）	公允价值（元）	占基金资产净值比例（%）
1	600030	中信证券	512,700	8,208,327.00	6.30
2	000905	厦门港务	1,153,402	6,989,616.12	5.36
3	601066	中信建投	746,100	6,498,531.00	4.98
4	601555	东吴证券	962,400	6,448,080.00	4.95
5	601688	华泰证券	371,700	6,021,540.00	4.62
6	601211	国泰君安	391,500	5,997,780.00	4.60
7	600176	中国巨石	550,347	5,321,855.49	4.08
8	601990	南京证券	595,900	5,184,330.00	3.98
9	600999	招商证券	369,600	4,952,640.00	3.80
10	601398	工商银行	916,900	4,850,401.00	3.72
11	600755	厦门国贸	520,400	3,632,392.00	2.79
12	601939	建设银行	556,700	3,546,179.00	2.72
13	002142	宁波银行	212,700	3,449,994.00	2.65
14	300296	利亚德	428,000	3,291,320.00	2.52
15	002078	太阳纸业	546,526	3,115,198.20	2.39
16	601318	中国平安	52,000	2,917,200.00	2.24
17	601601	中国太保	99,100	2,817,413.00	2.16
18	600897	厦门空港	132,321	2,817,114.09	2.16
19	601186	中国铁建	242,900	2,640,323.00	2.03
20	601800	中国交建	199,700	2,248,622.00	1.72
21	002511	中顺洁柔	163,240	1,390,804.80	1.07
22	300339	润和软件	131,400	1,198,368.00	0.92
23	002153	石基信息	43,300	1,124,068.00	0.86

24	600153	建发股份	159,000	1,120,950.00	0.86
25	600036	招商银行	24,300	612,360.00	0.47
26	603629	利通电子	1,051	40,684.21	0.03
27	601860	紫金银行	1,000	3,140.00	0.00

#### 8.4 报告期内股票投资组合的重大变动

##### 8.4.1 累计买入金额超出期末基金资产净值 2%或前 20 名的股票明细

金额单位：人民币元

序号	股票代码	股票名称	本期累计买入金额	占期初基金资产净值比例 (%)
1	600030	中信证券	13,711,103.99	8.19
2	600018	上港集团	11,653,617.00	6.96
3	601006	大秦铁路	11,399,734.86	6.81
4	600377	宁沪高速	11,334,111.03	6.77
5	601688	华泰证券	10,935,552.00	6.54
6	000429	粤高速 A	8,214,777.00	4.91
7	601228	广州港	8,031,214.00	4.80
8	000905	厦门港务	7,778,891.63	4.65
9	001965	招商公路	7,670,596.00	4.58
10	000507	珠海港	6,972,443.00	4.17
11	600176	中国巨石	6,800,111.92	4.06
12	601066	中信建投	6,798,051.80	4.06
13	600017	日照港	6,668,985.00	3.99
14	601555	东吴证券	6,497,546.00	3.88
15	601990	南京证券	6,335,884.70	3.79

16	601211	国泰君安	6,218,761.00	3.72
17	002078	太阳纸业	6,041,839.38	3.61
18	600897	厦门空港	5,145,125.00	3.07
19	601398	工商银行	5,142,023.00	3.07
20	600999	招商证券	5,096,456.00	3.05
21	300296	利亚德	4,333,801.00	2.59
22	601939	建设银行	4,290,478.00	2.56
23	600350	山东高速	4,154,122.00	2.48
24	002142	宁波银行	3,728,500.00	2.23
25	002372	伟星新材	3,678,052.62	2.20
26	600755	厦门国贸	3,618,048.00	2.16
27	600267	海正药业	3,434,947.00	2.05

#### 8.4.2 累计卖出金额超出期末基金资产净值 2%或前 20 名的股票明细

金额单位：人民币元

序号	股票代码	股票名称	本期累计卖出金额	占期初基金资产净值比例 (%)
1	600377	宁沪高速	10,316,632.24	6.17
2	601006	大秦铁路	10,021,607.00	5.99
3	000429	粤高速 A	9,798,038.76	5.86
4	600018	上港集团	9,271,822.72	5.54
5	000507	珠海港	8,823,547.00	5.27
6	601228	广州港	8,316,362.00	4.97
7	001965	招商公路	5,816,655.92	3.48
8	600017	日照港	5,025,672.00	3.00

9	002372	伟星新材	4,346,180.43	2.60
10	601688	华泰证券	3,849,682.00	2.30
11	600030	中信证券	3,566,791.00	2.13
12	600897	厦门空港	3,481,692.81	2.08
13	600867	通化东宝	3,115,802.00	1.86
14	600350	山东高速	2,979,303.20	1.78
15	600282	南钢股份	2,795,880.00	1.67
16	000538	云南白药	2,637,187.00	1.58
17	600436	片仔癀	2,455,650.00	1.47
18	002110	三钢闽光	2,350,691.00	1.40
19	600267	海正药业	2,325,985.00	1.39
20	601398	工商银行	2,102,107.00	1.26

#### 8.4.3 买入股票的成本总额及卖出股票的收入总额

单位：人民币元

买入股票成本（成交）总额	223,148,461.42
卖出股票收入（成交）总额	136,363,588.03

#### 8.5 期末按债券品种分类的债券投资组合

金额单位：人民币元

序号	债券品种	公允价值	占基金资产净值比例（%）
1	国家债券	-	-
2	央行票据	-	-
3	金融债券	8,041,226.40	6.17

	其中：政策性金融债	8,041,226.40	6.17
4	企业债券	9,909,000.00	7.60
5	企业短期融资券	-	-
6	中期票据	9,986,000.00	7.66
7	可转债（可交换债）	4,596,181.90	3.53
8	同业存单	-	-
9	其他	-	-
10	合计	32,532,408.30	24.96

#### 8.6 期末按公允价值占基金资产净值比例大小排序的前五名债券投资明细

金额单位：人民币元

序号	债券代码	债券名称	数量（张）	公允价值	占基金资产净值比例（%）
1	101655022	16 沙钢 MTN002	100,000	9,986,000.00	7.66
2	136401	16 华润 01	100,000	9,909,000.00	7.60
3	018005	国开 1701	80,060	8,041,226.40	6.17
4	113013	国君转债	32,600	3,425,608.00	2.63
5	113017	吉视转债	10,290	946,782.90	0.73

#### 8.7 期末按公允价值占基金资产净值比例大小排序的前十名资产支持证券投资明细

本基金本报告期末未投资资产支持证券。

#### 8.8 报告期末按公允价值占基金资产净值比例大小排序的前五名贵金属投资明细

本基金本报告期末未投资贵金属。

## 8.9 期末按公允价值占基金资产净值比例大小排序的前五名权证投资明细

本基金本报告期末未投资权证。

## 8.10 报告期末本基金投资的股指期货交易情况说明

### 8.10.1 报告期末本基金投资的股指期货持仓和损益明细

本基金本报告期末未投资股指期货。

### 8.10.2 本基金投资股指期货的投资政策

本基金本报告期末未投资股指期货。

## 8.11 报告期末本基金投资的国债期货交易情况说明

### 8.11.1 本期国债期货投资政策

本基金本报告期末未投资国债期货。

### 8.11.2 报告期末本基金投资的国债期货持仓和损益明细

本基金本报告期末未投资国债期货。

### 8.11.3 本期国债期货投资评价

本基金本报告期末未投资国债期货。

## 8.12 投资组合报告附注

8.12.1 本基金投资的前十名证券的发行主体本期出现被监管部门立案调查,或在报告编制日前一年内受到公开谴责、处罚的情形。

### 1、关于厦门国贸（600755）的处罚说明

因未及时披露公司重大事项,上海证券交易所于 2017 年 12 月 22 日依据相关法规给予:公开批评处分决定:

经查明,2017 年 07 月 05 日,厦门国贸集团股份有限公司(以下简称厦门国贸或公司)披露公告称,由公司下属孙公司国贸资产管理有限公司(以下简称国贸资管)担任管理人,主要投资于港股市场的 5 只资管计划净值出现较大程度下跌,并触及强平清盘线。前述 5 只资管计划的募集资金规模合计达 13.09 亿元,本次强平事件预计将导致公司损失自有资金 3000 万元。



2017 年 07 月 08 日，公司再次披露公告称，除担任管理人外，国贸资管还为前述 5 只资管计划的部分优先级投资者提供了份额回购/差额补足的承诺。本次强平事件涉及可能触发份额回购/差额补足义务的优先级规模为 7.26 亿元。2017 年 07 月 21 日，公司披露 2017 年半年度业绩快报称，对前述 5 只港股资管产品净值不足以支付给优先级投资者份额的本金及预期收益部分全额计提了可能产生的损失 5.20 亿元，由于项目仍在处置过程中，公司实际应承担的具体金额尚未最终确定。

国贸资管作为资管计划的管理人，其出具的份额回购/差额补足义务承诺，实质承担了兜底支付责任，可能承担 7.26 亿元的最高额支付义务，占公司 2015 年度(资管计划设立上一年度)净利润的 111.69%，可能对公司的经营产生重大影响。同时，公司 2017 年半年报披露，已对 5 只资管计划期末净值不足以支付给优先级投资者份额的本金及预期收益部分全额计提了预计负债 5.18 亿元，占公司 2016 年度净利润的 49.66%，公司因此可能遭受巨大损失。

综上，公司在设立前述资管计划时，未按规定及时披露可能面临的重大或有负债；资管计划触及强平线后，公司未及时披露其可能承担的份额回购/差额补足义务，直至 2017 年 07 月 08 日发布补充公告时才首次披露为 5 只资管计划的部分优先级投资者提供了份额回购/差额补足的承诺，公司信息披露存在前后不一致，未能保证公告内容的真实、准确、完整，违反了《上海证券交易所股票上市规则》（以下简称《股票上市规则》）第 2.1 条、第 2.3 条和第 11.12.5 的规定。

公司时任董事会秘书陈晓华作为公司信息披露的具体负责人，同时作为国贸资管的董事长和分管领导，对于本次资管计划具有最终审批权，未勤勉尽责，对公司违规行为负有主要责任，其行为违反了《股票上市规则》第 2.2 条、第 3.1.4 条、第 3.1.条和第 3.2.2 条的规定及其在《董事（监事、高级管理人员）声明及承诺书》中做出的承诺。

鉴于上述违规事实和情节，经上海证券交易所（以下简称本所）纪律处分委员会审核通过，根据《股票上市规则》第 17.条 第 17.4 条及《上海证券交易所纪律处分和监管措施实施办法》的有关规定，本所做出如下纪律处分决定：对厦门国贸集团股份有限公司及时任董事会秘书陈晓华予以通报批评。对于上述纪律处分，本所将通报中国证监会，并记入上市公司诚信档案。

#### **本基金管理人作出说明如下：**

- (1) 投资决策程序：根据公司当前基本面及发展前景进行选股，个股权重分散，行业集中度较低。
- (2) 警示函涉及的关联交易未及时履行审议程序和信息披露义务事项，该警示函于 2017 年 12 月收到，涉及金额已经在 2017 年中报中体现，公司 2018 年上半年业绩快速增长，因此继续持有该公司股票。

#### **2、关于利亚德（300296）的处罚说明**

因未及时披露公司重大事项，未依法履行其他职责，深圳证券交易所于 2018-05-04 依据相关法规给予：公开批评处分决定

**本基金管理人作出说明如下：**

(1) 投资决策程序：根据公司当前基本面及发展前景进行选股，个股权重分散，行业集中度较低。

(2) 警示函涉及的关联交易未及时履行审议程序和信息披露义务事项，该警示函于 2018 年 05 月收到，涉及金额相对不大且对公司基本面及股价没有较大影响，因此继续持有该公司股票。

**8.12.2 基金投资的前十名股票没有超出基金合同规定的备选股票库。**

**8.12.3 期末其他各项资产构成**

单位：人民币元

序号	名称	金额
1	存出保证金	42,217.70
2	应收证券清算款	909.60
3	应收股利	-
4	应收利息	467,065.87
5	应收申购款	4,617.28
6	其他应收款	-
7	待摊费用	-
8	其他	-
9	合计	514,810.45

**8.12.4 期末持有的处于转股期的可转换债券明细**

金额单位：人民币元

序号	债券代码	债券名称	公允价值	占基金资产净值比例 (%)
1	113013	国君转债	3,425,608.00	2.63
2	113017	吉视转债	946,782.90	0.73

3	113011	光大转债	140,860.80	0.11
4	128021	兄弟转债	44,100.20	0.03
5	132012	17 巨化 EB	32,956.20	0.03
6	128035	大族转债	1,953.20	0.00
7	128028	赣锋转债	1,913.00	0.00
8	113018	常熟转债	1,091.70	0.00
9	128020	水晶转债	915.90	0.00

#### 8.12.5 期末前十名股票中存在流通受限情况的说明

金额单位：人民币元

序号	股票代码	股票名称	流通受限部分的公允价值	占基金资产净值比例 (%)	流通受限情况说明
1	600030	中信证券	8,208,327.00	6.30	重要事项未公告

#### 8.12.6 投资组合报告附注的其他文字描述部分

因四舍五入原因，投资组合报告中分项之和与合计可能存在尾差。

## §9 基金份额持有人信息

## 9.1 期末基金份额持有人户数及持有人结构

份额单位：份

份额级别	持有人户数(户)	户均持有的基金份额	持有人结构			
			机构投资者		个人投资者	
			持有份额	占总份额比例	持有份额	占总份额比例
金元顺安优质精选灵活配置混合 A 类	1,342	6,911.67	327,375.70	3.53%	8,948,084.61	96.47%
金元顺安优质精选灵活配置混合 C 类	2	67,288,399.27	134,576,798.54	100.00%	-	-
合计	1,344	107,032.93	134,904,174.24	93.78%	8,948,084.61	6.22%

## 9.2 期末基金管理人的从业人员持有本基金的情况

项目	份额级别	持有份额总数(份)	占基金总份额比例
基金管理人所有从业人员持有本基金	金元顺安优质精选灵活配置混合 A 类	481,088.33	5.19%
	金元顺安优质精选灵活配置混合 C 类	-	-
	合计	481,088.33	0.33%

## 9.3 期末基金管理人的从业人员持有本开放式基金份额总量区间情况

项目	份额级别	持有基金份额总量的数量区间(万份)
本公司高级管理人员、基金投资和研发部门负责人持有本开放式基金	金元顺安优质精选灵活配置混合 A 类	10~50
	金元顺安优质精选灵活配置混合 C 类	0~10
	合计	10~50

本基金基金经理持有本开放式基金	金元顺安优质精选灵活配置混合 A 类	0~10
	金元顺安优质精选灵活配置混合 C 类	0~10
	合计	0~10

## §10 开放式基金份额变动

单位：份

	金元顺安优质精选灵 活配置混合A类	金元顺安优质精选灵 活配置混合C类
基金合同生效日（2017年10月10日）基金份额总额	13,814,388.32	139,576,798.54
本报告期期初基金份额总额	11,103,539.21	134,576,798.54
本报告期基金总申购份额	3,221,050.73	-
减：本报告期基金总赎回份额	5,049,129.63	-
本报告期基金拆分变动份额	-	-
本报告期末基金份额总额	9,275,460.31	134,576,798.54

注：

“金元比联保本混合型证券投资基金”（系本基金前身）合同生效日为2011年8月16日。自2017年10月10日起，本基金转型为非保本的混合型证券投资基金。故本报告中，本基金基金合同生效日为2017年10月10日。

## §11 重大事件揭示

### 11.1 基金份额持有人大会决议

本报告期内，本基金未举行基金份额持有人大会。

### 11.2 基金管理人、基金托管人的专门基金托管部门的重大人事变动

#### 1、基金管理人的重大人事变动

(1) 本基金管理人于 2018 年 01 月 27 日公告，增聘周博洋先生担任金元顺安丰利债券型证券投资基金的基金经理；

(2) 本基金管理人于 2018 年 01 月 27 日公告，增聘周博洋先生担任金元顺安优质精选灵活配置混合型证券投资基金的基金经理；

(3) 本基金管理人于 2018 年 01 月 27 日公告，增聘周博洋先生担任金元顺安丰祥债券型证券投资基金的基金经理；

(4) 本基金管理人于 2018 年 01 月 27 日公告，增聘苏利华先生担任金元顺安金元宝货币市场基金的基金经理；

(5) 本基金管理人于 2018 年 01 月 27 日公告，增聘周博洋先生担任金元顺安沅楹债券型证券投资基金的基金经理；

(6) 本基金管理人于 2018 年 02 月 10 日公告，李杰先生不再担任金元顺安丰利债券型证券投资基金的基金经理；

(7) 本基金管理人于 2018 年 02 月 10 日公告，李杰先生不再担任金元顺安优质精选灵活配置混合型证券投资基金的基金经理；

(8) 本基金管理人于 2018 年 02 月 10 日公告，李杰先生不再担任金元顺安丰祥债券型证券投资基金的基金经理；

(9) 本基金管理人于 2018 年 02 月 10 日公告，李杰先生不再担任金元顺安金元宝货币市场基金的基金经理；

(10) 本基金管理人于 2018 年 02 月 10 日公告，李杰先生不再担任金元顺安沅楹债券型证券投资基金的基金经理；

(11) 本基金管理人于 2018 年 03 月 27 日公告，增聘贾丽杰女士担任金元顺安成长动力灵活配置混合型证券投资基金的基金经理；

(12) 本基金管理人于 2018 年 03 月 27 日公告，增聘贾丽杰女士担任金元顺安价值增长混合型证券投资基金的基金经理；

(13) 本基金管理人于 2018 年 03 月 31 日公告，缪玮彬先生不再担任金元顺安价值增长混合型证券投资基金的基金经理；

(14) 本基金管理人于 2018 年 04 月 05 日公告，增聘张博先生担任金元顺安优质精选灵活配置混合型证券投资基金的基金经理；

(15) 本基金管理人于 2018 年 04 月 20 日公告，闵杭先生不再担任金元顺安成长动力灵活配置混合型证券投资基金的基金经理；

(16) 本基金管理人于 2018 年 04 月 24 日公告，《金元顺安沅顺定期开放债券型发起式证券投资基金基金合同》正式生效，周博洋先生担任该基金的基金经理；

(17) 本基金管理人于 2018 年 05 月 09 日公告，闵杭先生不再担任金元顺安金通宝货币市场基金的基金经理；

(18) 本基金管理人于 2018 年 05 月 10 日公告，《金元顺安沅泰定期开放债券型发起式证券投资基金基金合同》正式生效，苏利华先生担任该基金的基金经理；

(19) 本基金管理人于 2018 年 06 月 21 日公告，闵杭先生不再担任金元顺安桉盛债券型证券投资基金的基金经理；

(20) 本基金管理人于 2018 年 06 月 21 日公告，闵杭先生不再担任金元顺安桉泰债券型证券投资基金的基金经理；

(21) 本基金管理人于 2018 年 07 月 26 日公告，孔祥鹏先生不再担任金元顺安成长动力灵活配置混合型证券投资基金的基金经理；

(22) 本基金管理人于 2018 年 08 月 22 日公告，金元顺安核心动力混合型证券投资基金基金合同终止，并于 2018 年 08 月 22 日进入基金财产清算程序；

(23) 本基金管理人于 2018 年 11 月 21 日公告，聘任邝晓星先生代任公司总经理，张嘉宾先生不再担任公司总经理；

(24) 本基金管理人于 2018 年 12 月 06 日公告，金元顺安桉泰债券型证券投资基金基金合同终止，并于 2018 年 12 月 06 日进入基金财产清算程序；



(24) 本基金管理人于 2018 年 12 月 20 日公告，聘任封涌先生担任公司督察长，凌有法先生不再担任公司督察长；

(25) 本基金管理人于 2018 年 12 月 21 日公告，聘任凌有法先生担任公司副总经理；

## 2、基金托管人专门基金托管部门的重大人事变动

本报告期内，本基金基金托管人总行聘任刘琳同志、李智同志为本行托管业务部高级专家。

### 11.3 涉及基金管理人、基金财产、基金托管业务的诉讼

本报告期内，未发生涉及本基金管理人、基金财产、基金托管业务的诉讼。

### 11.4 基金投资策略的改变

本报告期内，本基金的投资策略未发生改变。

### 11.5 为基金进行审计的会计师事务所情况

本报告期内，未发生改聘会计师事务所的情况。

### 11.6 管理人、托管人及其高级管理人员受稽查或处罚等情况

本报告期内，本基金管理人收到中国证券监督管理委员会上海监管局下发的《关于对金元顺安基金管理有限公司采取责令改正措施的决定》，责令公司进行整改，并对公司相关责任人员采取监管谈话措施。公司高度重视，按照法律法规相关要求全面梳理了相关业务流程，针对性的制定、落实整改措施，并及时向监管部门提交了整改报告。

除上述情况外，本报告期内，本基金的基金管理人、基金托管人及其高级管理人员没有受到稽查或处罚。

### 11.7 基金租用证券公司交易单元的有关情况

#### 11.7.1 基金租用证券公司交易单元进行股票投资及佣金支付情况

金额单位：人民币元

券商名称	交易单元数量	股票交易		应支付该券商的佣金		备注
		成交金额	占当期股票成交总额的比例	佣金	占当期佣金总量的比例	
东方证券股份有限公司	1	-	-	-	-	-
长江证券股份有限公司	1	36,439,055.66	10.16%	25,920.02	12.52%	-
国信证券股份有限公司	1	-	-	-	-	-
兴业证券股份有限公司	1	-	-	-	-	-
中信证券股份有限公司	1	-	-	-	-	-
国金证券股份有限公司	1	-	-	-	-	-
北京高华证券有限责任公司	1	-	-	-	-	-
金元证券股份有限公司	1	-	-	-	-	-
国泰君安证券股份有限公司	1	-	-	-	-	-
中国民族证券有限责任公司	1	-	-	-	-	-
方正证券股份有限公司	1	-	-	-	-	-
中国国际金融有限公司	2	-	-	-	-	-
广发证券股份有限公司	2	-	-	-	-	-
恒泰证券股份有限公司	2	105,767,482.57	29.50%	44,893.66	21.69%	-
万和证券股份有限公司	2	145,512,215.66	40.59%	77,310.55	37.35%	-
中信建投证券股份有限公司	2	-	-	-	-	-
光大证券股份有限公司	2	7,916,696.89	2.21%	5,788.30	2.80%	-
招商证券股份有限公司	2	-	-	-	-	-
海通证券股份有限公司	2	-	-	-	-	-
华泰证券股份有限公司	2	58,104,807.16	16.21%	49,686.43	24.01%	-
中泰证券股份有限公司	2	4,740,598.00	1.32%	3,371.93	1.63%	-

注：

#### 1、专用交易单元的选择标准和程序

根据中国证监会《关于加强证券投资基金监管有关问题的通知》（证监基字<1998>29 号）和《关于完善证券投资基金交易席位制度有关问题的通知》（证监基金字[2007]48 号）的有关规定，我公司制定了租用证券公司专用交易单元的选择标准和程序：

##### （1）选择标准。

1) 公司具有较强的研究实力，能够出具高质量的各种研究报告。研究及投资建议质量较高、报告出具及时、能及时地交流和对需求做出反应，有较广泛的信息网络，能及时提供准确的信息资讯服务。

2) 公司资信状况较好，无重大不良记录。

3) 公司经营规范，能满足基金运作的合法、合规需求。

4) 能够对持有人提供较高质量的服务。能够向持有人提供咨询、查询等服务；可以向投资人提供及时、主动的信息以及其它增值服务，无被持有人投诉的记录。

##### （2）选择流程。

公司投研和市场部门定期对券商服务质量根据选择标准进行量化评比，并根据评比的结果选择交易单元。

2、截至本报告期末 2018 年 12 月 31 日止，本基金新租用光大证券股份有限公司 1 个上海交易单元 1 个深圳交易单元，华金证券股份有限公司 1 个上海交易单元 1 个深圳交易单元，长江证券股份有限公司 1 个深圳交易单元，中信建投证券股份有限公司 1 个上海交易单元 1 个深圳交易单元，退租中国中投证券有限责任公司 1 个上海交易单元。

#### 11.7.2 基金租用证券公司交易单元进行其他证券投资的情况

金额单位：人民币元

券商名称	债券交易		债券回购交易		权证交易		基金交易	
	成交金额	占当期债券成交总额的比例	成交金额	占当期债券回购成交总额的比例	成交金额	占当期权证成交总额的比例	成交金额	占当期基金成交总额的比例

东方证券股 份有限公司	-	-	-	-	-	-	-	-
长江证券股 份有限公司	-	-	-	-	-	-	-	-
国信证券股 份有限公司	-	-	-	-	-	-	-	-
兴业证券股 份有限公司	-	-	-	-	-	-	-	-
中信证券股 份有限公司	-	-	-	-	-	-	-	-
国金证券股 份有限公司	-	-	-	-	-	-	-	-
北京高华证 券有限责任 公司	-	-	-	-	-	-	-	-
金元证券股 份有限公司	9,848,878.08	23.56%	-	-	-	-	-	-
国泰君安证 券股份有限 公司	-	-	-	-	-	-	-	-
中国民族证 券有限责任 公司	-	-	-	-	-	-	-	-
方正证券股 份有限公司	-	-	-	-	-	-	-	-
中国国际金 融有限公司	-	-	-	-	-	-	-	-
广发证券股 份有限公司	-	-	-	-	-	-	-	-
恒泰证券股 份有限公司	12,160,301.36	29.09%	323,100,000.00	12.70%	-	-	-	-
万和证券股	19,792,351.71	47.35%	760,900,000.00	29.91%	-	-	-	-

份有限公司								
中信建投证 券股份有限 公司	-	-	-	-	-	-	-	-
光大证券股 份有限公司	-	-	28,300,000.00	1.11%	-	-	-	-
招商证券股 份有限公司	-	-	-	-	-	-	-	-
海通证券股 份有限公司	-	-	-	-	-	-	-	-
华泰证券股 份有限公司	-	-	1,400,700,000.00	55.07%	-	-	-	-
中泰证券股 份有限公司	-	-	30,600,000.00	1.20%	-	-	-	-

注：

#### 1、专用交易单元的选择标准和程序

根据中国证监会《关于加强证券投资基金监管有关问题的通知》（证监基字<1998>29 号）和《关于完善证券投资基金交易席位制度有关问题的通知》（证监基金字[2007]48 号）的有关规定，我公司制定了租用证券公司专用交易单元的选择标准和程序：

##### （1）选择标准。

1) 公司具有较强的研究实力，能够出具高质量的各种研究报告。研究及投资建议质量较高、报告出具及时、能及时地交流和对需求做出反应，有较广泛的信息网络，能及时提供准确的信息资讯服务。

2) 公司资信状况较好，无重大不良记录。

3) 公司经营规范，能满足基金运作的合法、合规需求。

4) 能够对持有人提供较高质量的服务。能够向持有人提供咨询、查询等服务；可以向投资人提供及时、主动的信息以及其它增值服务，无被持有人投诉的记录。

##### （2）选择流程。

公司投研和市场部门定期对券商服务质量根据选择标准进行量化评比，并根据评比的结果选择交易单元。

2、截至本报告期末 2018 年 12 月 31 日止，本基金新租用光大证券股份有限公司 1 个上海交易单元 1 个深圳交易单元，华金证券股份有限公司 1 个上海交易单元 1 个深圳交易单元，长江证券股份有限公司 1 个深圳交易单元，中信建投证券股份有限公司 1 个上海交易单元 1 个深圳交易单元，退租中国中投证券有限责任公司 1 个上海交易单元。

### 11.8 其他重大事件

序号	公告事项	法定披露方式	法定披露日期
1	金元顺安基金管理有限公司关于旗下基金 2017 年年度资产净值的公告	《中国证券报》、《上海证券报》、《证券时报》和 www.jysa99.com	2018-01-01
2	金元顺安基金关于参加交通银行手机银行基金申购及定期定额投资费率优惠活动的公告	《中国证券报》、《上海证券报》、《证券时报》和 www.jysa99.com	2018-01-03
3	关于金元顺安基金管理有限公司旗下部分开放式基金参加中国国际金融股份有限公司手机、网上和柜台交易系统渠道基金申购手续费优惠的公告	《中国证券报》、《上海证券报》、《证券时报》和 www.jysa99.com	2018-01-11
4	金元顺安优质精选灵活配置混合型证券投资基金 2017 年第四季度报告	《中国证券报》、《上海证券报》、《证券时报》和 www.jysa99.com	2018-01-22
5	关于金元顺安基金管理有限公司旗下部分开放式基金参加泰诚财富基金销售（大连）有限公司费率优惠活动的公告	《中国证券报》、《上海证券报》、《证券时报》和 www.jysa99.com	2018-01-24
6	金元顺安优质精选灵活配置混合型证券投资基金基金经理变更公告	《中国证券报》、《上海证券报》、《证券时报》和 www.jysa99.com	2018-01-27
7	金元顺安基金管理有限公司旗下基金增加济安财富为销售机构并参与费率优惠的公告	《中国证券报》、《上海证券报》、《证券时报》和 www.jysa99.com	2018-02-03
8	金元顺安优质精选灵活配置混合型证券投资基金基金经理变更公告	《中国证券报》、《上海证券报》、《证券时报》和 www.jysa99.com	2018-02-10
9	金元顺安基金管理有限公司旗下基金增加苏宁金融为销售机构并参与费率优惠的公告	《中国证券报》、《上海证券报》、《证券时报》和 www.jysa99.com	2018-03-08

10	金元顺安基金管理有限公司旗下基金增加凤凰财富为销售机构并参与费率优惠的公告	《中国证券报》、《上海证券报》、《证券时报》和 www.jysa99.com	2018-03-21
11	金元顺安基金管理有限公司关于修改“金元顺安优质精选灵活配置混合型证券投资基金”基金合同及托管协议的公告	《中国证券报》、《上海证券报》、《证券时报》和 www.jysa99.com	2018-03-26
12	金元顺安基金管理有限公司旗下部分公开募集证券投资基金修改法律文件及收取短期赎回费的公告	《中国证券报》、《上海证券报》、《证券时报》和 www.jysa99.com	2018-03-26
13	金元顺安基金管理有限公司旗下基金增加恒天明泽为销售机构的公告	《中国证券报》、《上海证券报》、《证券时报》和 www.jysa99.com	2018-03-27
14	金元顺安优质精选灵活配置混合型证券投资基金 2017 年年度报告	《中国证券报》、《上海证券报》、《证券时报》和 www.jysa99.com	2018-03-28
15	金元顺安优质精选灵活配置混合型证券投资基金 2017 年年度报告摘要	《中国证券报》、《上海证券报》、《证券时报》和 www.jysa99.com	2018-03-28
16	金元顺安基金关于参加交通银行手机银行基金申购及定期定额投资费率优惠活动的公告	《中国证券报》、《上海证券报》、《证券时报》和 www.jysa99.com	2018-03-30
17	金元顺安优质精选灵活配置混合型证券投资基金更新招募说明书[2018 年 1 号]	《中国证券报》、《上海证券报》、《证券时报》和 www.jysa99.com	2018-04-03
18	金元顺安优质精选灵活配置混合型证券投资基金更新招募说明书摘要[2018 年 1 号]	《中国证券报》、《上海证券报》、《证券时报》和 www.jysa99.com	2018-04-03
19	金元顺安优质精选灵活配置混合型证券投资基金基金经理变更公告	《中国证券报》、《上海证券报》、《证券时报》和 www.jysa99.com	2018-04-05
20	金元顺安优质精选灵活配置混合型证券投资基金 2018 年第一季度报告	《中国证券报》、《上海证券报》、《证券时报》和 www.jysa99.com	2018-04-23
21	金元顺安基金管理有限公司关于旗下产品持有的股票估值调整情况的公告	《中国证券报》、《上海证券报》、《证券时报》和 www.jysa99.com	2018-04-24
22	金元顺安基金管理有限公司旗下基金增加贵文基金为销售机构并参与费率优惠的公告；	《中国证券报》、《上海证券报》、《证券时报》和 www.jysa99.com	2018-04-25

23	金元顺安基金管理有限公司旗下基金增加蛋卷基金为销售机构并参与费率优惠的公告	《中国证券报》、《上海证券报》、《证券时报》和 www.jysa99.com	2018-05-14
24	金元顺安基金关于参加银河证券基金申购(含定期定额申购)资费率优惠活动的公告	《中国证券报》、《上海证券报》、《证券时报》和 www.jysa99.com	2018-06-01
25	金元顺安基金关于参加上海基煜基金销售有限公司基金申购(含定期定额申购)资费率优惠活动的公告	《中国证券报》、《上海证券报》、《证券时报》和 www.jysa99.com	2018-06-11
26	金元顺安基金关于参加交通银行手机银行基金申购及定期定额投资费率优惠活动的公告	《中国证券报》、《上海证券报》、《证券时报》和 www.jysa99.com	2018-06-30
27	金元顺安基金管理有限公司关于旗下基金 2018 年半年度资产净值的公告	《中国证券报》、《上海证券报》、《证券时报》和 www.jysa99.com	2018-07-01
28	金元顺安优质精选灵活配置混合型证券投资基金 2018 年第 2 季度报告	《中国证券报》、《上海证券报》、《证券时报》和 www.jysa99.com	2018-07-18
29	金元顺安基金管理有限公司旗下基金 2018 年半年度报告(摘要)	《中国证券报》、《上海证券报》、《证券时报》和 www.jysa99.com	2018-08-25
30	金元顺安基金管理有限公司旗下基金 2018 年半年度报告(正文)	《中国证券报》、《上海证券报》、《证券时报》和 www.jysa99.com	2018-08-25
31	金元顺安基金管理有限公司旗下基金增加喜鹊财富为销售机构并参与费率优惠的公告	《中国证券报》、《上海证券报》、《证券时报》和 www.jysa99.com	2018-09-14
32	金元顺安基金管理有限公司旗下基金增加金惠家保代为销售机构并参与费率优惠的公告	《中国证券报》、《上海证券报》、《证券时报》和 www.jysa99.com	2018-09-21
33	金元顺安基金管理有限公司关于旗下产品持有的股票估值调整情况的公告-美的集团	《中国证券报》、《上海证券报》、《证券时报》和 www.jysa99.com	2018-09-22
34	金元顺安基金关于参加交通银行手机银行基金申购及定期定额投资费率优惠活动的公告	《中国证券报》、《上海证券报》、《证券时报》和 www.jysa99.com	2018-09-29
35	金元顺安优质精选灵活配置混合型证券投资基金更新招募说明书[2018 年 2 号]	《中国证券报》、《上海证券报》、《证券时报》和 www.jysa99.com	2018-09-30
36	金元顺安优质精选灵活配置混合型证券投资	《中国证券报》、《上海证券报》、	2018-09-30



	基金更新招募说明书摘要[2018 年 2 号]	《证券时报》和 www.jysa99.com	
37	金元顺安基金管理有限公司关于旗下产品持有的股票估值调整情况的公告-紫光国微	《中国证券报》、《上海证券报》、《证券时报》和 www.jysa99.com	2018-10-23
38	金元顺安基金管理有限公司旗下基金 2018 年三季度报告	《中国证券报》、《上海证券报》、《证券时报》和 www.jysa99.com	2018-10-26
39	金元顺安基金管理有限公司旗下基金增加前海财厚基金为销售机构并参与费率优惠的公告	《中国证券报》、《上海证券报》、《证券时报》和 www.jysa99.com	2018-11-29
40	金元顺安基金管理有限公司旗下基金增加天风证券为销售机构的公告	《中国证券报》、《上海证券报》、《证券时报》和 www.jysa99.com	2018-11-30
41	金元顺安基金管理有限公司旗下基金增加天风证券为销售机构的公告	《中国证券报》、《上海证券报》、《证券时报》和 www.jysa99.com	2018-11-30
42	金元顺安基金关于参加上海基煜基金销售有限公司费率优惠活动的公告	《中国证券报》、《上海证券报》、《证券时报》和 www.jysa99.com	2018-12-11
43	金元顺安基金管理有限公司旗下基金增加北京加和基金销售有限公司基金为销售机构并参与费率优惠的公告	《中国证券报》、《上海证券报》、《证券时报》和 www.jysa99.com	2018-12-18
44	金元顺安基金管理有限公司旗下基金增加扬州国信嘉利基金销售有限公司为销售机构并参与费率优惠的公告	《中国证券报》、《上海证券报》、《证券时报》和 www.jysa99.com	2018-12-20
45	金元顺安基金管理有限公司旗下基金增加华瑞保险销售为销售机构并参与费率优惠的公告	《中国证券报》、《上海证券报》、《证券时报》和 www.jysa99.com	2018-12-21
46	金元顺安基金管理有限公司关于手工披露旗下基金 12 月 28 日行情的公告	《中国证券报》、《上海证券报》、《证券时报》和 www.jysa99.com	2018-12-29

## §12 影响投资者决策的其他重要信息

## 12.1 报告期内单一投资者持有基金份额比例达到或超过 20%的情况

投资者类别	报告期内持有基金份额变化情况				报告期末持有基金情况		
	序号	持有基金份额比例达到或者超过 20%的时间区间	期初份额	申购份额	赎回份额	持有份额	份额占比
机构	1	2018 年 01 月 01 日至 2018 年 12 月 31 日	88,661,305.58	-	-	88,661,305.58	61.63%
	2	2018 年 01 月 01 日至 2018 年 12 月 31 日	45,915,492.96	-	-	45,915,492.96	31.92%
<b>产品特有风险</b>							
<ul style="list-style-type: none"> <li>持有份额比例较高的投资者（“高比例投资者”）大额赎回时易使本基金发生巨额赎回或连续巨额赎回，中小投资者可能面临赎回申请需要与高比例投资者按同比例部分延期办理的风险，赎回款项延期获得。</li> <li>基金净值大幅波动的风险 高比例投资者大额赎回时，基金管理人进行基金财产变现可能会对基金资产净值造成较大波动；若高比例投资者赎回的基金份额收取赎回费，相应的赎回费用按约定将部分或全部归入基金资产，可能对基金资产净值造成较大波动。</li> <li>基金规模较小导致的风险 高比例投资者赎回后，可能导致基金规模较小，从而使得基金投资及运作管理的难度增加。本基金管理人将继续勤勉尽责，执行相关投资策略，力争实现投资目标。</li> </ul>							

## §13 备查文件目录

### 13.1 备查文件目录

- 1、中国证监会准予金元顺安优质精选灵活配置混合型证券投资基金募集注册的文件；
- 2、《金元顺安优质精选灵活配置混合型证券投资基金基金合同》；
- 3、《金元顺安优质精选灵活配置混合型证券投资基金招募说明书》；
- 4、《金元顺安优质精选灵活配置混合型证券投资基金托管协议》；
- 5、关于申请募集注册金元顺安优质精选灵活配置混合型证券投资基金的法律意见书；
- 6、基金管理人业务资格批件、营业执照；
- 7、基金托管人业务资格批件、营业执照；
- 8、中国证监会要求的其他文件。

### 13.2 存放地点

金元顺安基金管理有限公司

中国（上海）自由贸易试验区花园石桥路 33 号花旗集团大厦 3608 室

### 13.3 查阅方式

投资者可于本基金管理人办公时间至办公地点进行查询，或登录本基金管理人网站 [www.jysa99.com](http://www.jysa99.com) 查阅。投资者对本报告书存有疑问，可咨询本基金管理人金元顺安基金管理有限公司，本公司客服电话 400-666-0666、021-68881898。

金元顺安基金管理有限公司

二〇一九年三月二十六日