

# 南方策略优化混合型证券投资基金 2018 年年度报告

2018 年 12 月 31 日

基金管理人：南方基金管理股份有限公司

基金托管人：招商银行股份有限公司

送出日期：2019 年 03 月 27 日

## 重要提示及目录

### 1.1 重要提示

基金管理人的董事会及董事保证本报告所载资料不存在虚假记载、误导性陈述或重大遗漏，并对其内容的真实性、准确性和完整性承担个别及连带责任。

本年度报告已经三分之二以上独立董事签字同意，并由董事长签发。

基金托管人招商银行股份有限公司根据本基金合同规定，于 2019 年 3 月 26 日复核了本报告中的财务指标、净值表现、利润分配情况、财务会计报告、投资组合报告等内容，保证复核内容不存在虚假记载、误导性陈述或者重大遗漏。

基金管理人承诺以诚实信用、勤勉尽责的原则管理和运用基金资产，但不保证基金一定盈利。

基金的过往业绩并不代表其未来表现。投资有风险，投资者在作出投资决策前应仔细阅读本基金的招募说明书及其更新。

本报告期自 2018 年 1 月 1 日起至 12 月 31 日止。

## 目录

<b>§ 1 重要提示及目录</b>	<b>2</b>
1.1 重要提示	2
1.2 目录	3
<b>§ 2 基金简介</b>	<b>5</b>
2.1 基金基本情况	5
2.2 基金产品说明	5
2.3 基金管理人和基金托管人	5
2.4 信息披露方式	6
2.5 其他相关资料	6
<b>§ 3 主要财务指标、基金净值表现及利润分配情况</b>	<b>6</b>
3.1 主要会计数据和财务指标	6
3.2 基金净值表现	7
3.3 过去三年基金的利润分配情况	8
<b>§ 4 管理人报告</b>	<b>8</b>
4.1 基金管理人及基金经理情况	8
4.2 管理人对报告期内本基金运作合规守信情况的说明	10
4.3 管理人对报告期内公平交易情况的专项说明	11
4.4 管理人对报告期内基金的投资策略和业绩表现的说明	11
4.5 管理人对宏观经济、证券市场及行业走势的简要展望	12
4.6 管理人内部有关本基金的监察稽核工作情况	12
4.7 管理人对报告期内基金估值程序等事项的说明	12
4.8 管理人对报告期内基金利润分配情况的说明	13
4.9 报告期内管理人对本基金持有人数或基金资产净值预警情形的说明	13
<b>§ 5 托管人报告</b>	<b>13</b>
5.1 报告期内本基金托管人合规守信情况声明	13
5.2 托管人对报告期内本基金投资运作合规守信、净值计算、利润分配等情况的说明	13
5.3 托管人对本年度报告中财务信息等内容的真实、准确和完整发表意见	14
<b>§ 6 审计报告</b>	<b>14</b>
6.1 审计报告基本信息	14
6.2 审计报告的基本内容	14
<b>§ 7 年度财务报表</b>	<b>16</b>
7.1 资产负债表	16
7.2 利润表	17
7.3 所有者权益（基金净值）变动表	18
7.4 报表附注	19
<b>§ 8 投资组合报告</b>	<b>42</b>
8.1 期末基金资产组合情况	42

8.2 报告期末按行业分类的股票投资组合.....	43
8.3 期末按公允价值占基金资产净值比例大小排序的所有股票投资明细.....	44
8.4 报告期内股票投资组合的重大变动.....	47
8.5 期末按债券品种分类的债券投资组合.....	49
8.6 期末按公允价值占基金资产净值比例大小排序的前五名债券投资明细.....	50
8.7 期末按公允价值占基金资产净值比例大小排序的所有资产支持证券投资明细.....	50
8.8 报告期末按公允价值占基金资产净值比例大小排序的前五名贵金属投资明细.....	50
8.9 期末按公允价值占基金资产净值比例大小排序的前五名权证投资明细.....	50
8.10 报告期末本基金投资的股指期货交易情况说明.....	50
8.11 报告期末本基金投资的国债期货交易情况说明.....	50
8.12 投资组合报告附注.....	50
<b>§ 9 基金份额持有人信息.....</b>	<b>52</b>
9.1 期末基金份额持有人户数及持有人结构.....	52
9.2 期末基金管理人的从业人员持有本基金的情况.....	52
<b>§ 10 开放式基金份额变动.....</b>	<b>52</b>
<b>§ 11 重大事件揭示.....</b>	<b>52</b>
11.1 基金份额持有人大会决议.....	52
11.2 基金管理人、基金托管人的专门基金托管部门的重大人事变动.....	53
11.3 涉及基金管理人、基金财产、基金托管业务的诉讼.....	53
11.4 基金投资策略的改变.....	53
11.5 为基金进行审计的会计师事务所情况.....	53
11.6 管理人、托管人及其高级管理人员受稽查或处罚等情况.....	53
11.7 基金租用证券公司交易单元的有关情况.....	53
11.8 其他重大事件.....	55
<b>§ 12 影响投资者决策的其他重要信息.....</b>	<b>56</b>
12.1 报告期内单一投资者持有基金份额比例达到或超过 20%的情况.....	56
12.2 影响投资者决策的其他重要信息.....	56
<b>§ 13 备查文件目录.....</b>	<b>56</b>
13.1 备查文件目录.....	56
13.2 存放地点.....	57
13.3 查阅方式.....	57

## 基金简介

### 2.1 基金基本情况

基金名称	南方策略优化混合型证券投资基金
基金简称	南方策略优化混合
基金主代码	202019
基金运作方式	契约型开放式
基金合同生效日	2010 年 3 月 30 日
基金管理人	南方基金管理股份有限公司
基金托管人	招商银行股份有限公司
报告期末基金份额总额	531,635,906.49 份
基金合同存续期	不定期

注:本基金在交易所行情系统净值揭示等其他信息披露场合下,可简称为“南方策略”。

### 2.2 基金产品说明

投资目标	本基金通过数量化手段优化投资策略,在积极把握证券市场及相关行业发展趋势的前提下精选优势个股进行投资,力争获取超越业绩比较基准的投资回报。
投资策略	本基金投资策略包含资产配置、行业配置和个股选择等三个层面。基金管理人在综合分析经济周期、财政政策、市场环境等因素的基础上,采用定量和定性相结合的思路确定本基金的资产配置。针对本基金的行业配置策略,基金管理人开发了基于 Black-Litterman 模型的“南方量化行业配置模型”。在行业配置的基础上,进一步使用“南方多因子量化选股模型”,依据基本面、价值面、市场面和流动性等因素对股票进行综合评分,精选各行业具有超额收益能力或潜力的优势个股,构建本基金的股票组合。
业绩比较基准	80%×沪深 300 指数+20%×上证国债指数
风险收益特征	本基金为混合型基金,其长期平均风险和预期收益水平低于股票型基金,高于债券型基金、货币市场基金。

### 2.3 基金管理人和基金托管人

项目	基金管理人	基金托管人
名称	南方基金管理股份有限公司	招商银行股份有限公司
信息披露 负责人	姓名	常克川
	联系电话	0755-82763888
	电子邮箱	manager@southernfund.com
客户服务电话	400-889-8899	95555
传真	0755-82763889	0755-83195201
注册地址	深圳市福田区莲花街道益田路 5999 号基金大厦 32-42 楼	中国深圳深南大道 7088 号招商 银行大厦
办公地址	深圳市福田区莲花街道益田路	中国深圳深南大道 7088 号招商

	5999 号基金大厦 32-42 楼	银行大厦
邮政编码	518048	518040
法定代表人	张海波	李建红

## 2.4 信息披露方式

本基金选定的信息披露报纸名称	中国证券报、上海证券报、证券时报
登载基金年度报告正文的管理人互联网网址	<a href="http://www.nffund.com">http://www.nffund.com</a>
基金年度报告备置地点	基金管理人、基金托管人的办公地址

## 2.5 其他相关资料

项目	名称	办公地址
会计师事务所	普华永道中天会计师事务所 (特殊普通合伙)	上海市湖滨路 202 号普华永道中心 11 楼
注册登记机构	南方基金管理股份有限公司	深圳市福田区莲花街道益田路 5999 号基金大厦 32-42 楼

## § 3 主要财务指标、基金净值表现及利润分配情况

### 3.1 主要会计数据和财务指标

金额单位：人民币元

3.1.1 期间数据和指标	2018 年	2017 年	2016 年
本期已实现收益	-214,700,473.69	-69,891,778.85	96,124,290.63
本期利润	-281,260,898.66	-23,779,529.17	25,786,183.23
加权平均基金份额本期利润	-0.5417	-0.0299	0.0568
本期加权平均净值利润率	-41.95%	-1.93%	3.86%
本期基金份额净值增长率	-35.69%	-2.01%	5.37%
3.1.2 期末数据和指标	2018 年末	2017 年末	2016 年末
期末可供分配利润	955,549.46	297,844,583.64	549,732,873.80
期末可供分配基金份额利润	0.0018	0.4915	0.5845
期末基金资产净值	532,591,455.95	943,959,069.66	1,495,630,752.69
期末基金份额净值	1.002	1.558	1.590
3.1.3 累计期末指标	2018 年末	2017 年末	2016 年末
基金份额累计净值增长率	2.19%	58.90%	62.16%

注：1. 本期已实现收益指基金本期利息收入、投资收益、其他收入(不含公允价值变动收益)扣除相关费用后的余额，本期利润为本期已实现收益加上本期公允价值变动收益。

2. 期末可供分配利润，采用期末资产负债表中未分配利润与未分配利润中已实现部分的孰低数(为期末余额，不是当期发生数)。

3. 所述基金业绩指标不包括持有人认购或交易基金的各项费用，计入费用后实际收益水平要低于所列数字。

### 3.2 基金净值表现

#### 3.2.1 基金份额净值增长率及其与同期业绩比较基准收益率的比较

阶段	份额净值增长率①	份额净值增长率标准差②	业绩比较基准收益率③	业绩比较基准收益率标准差④	①-③	②-④
过去三个月	-15.16%	1.50%	-9.65%	1.31%	-5.51%	0.19%
过去六个月	-20.98%	1.43%	-10.90%	1.20%	-10.08%	0.23%
过去一年	-35.69%	1.38%	-19.66%	1.07%	-16.03%	0.31%
过去三年	-33.60%	1.33%	-13.44%	0.94%	-20.16%	0.39%
过去五年	60.06%	1.58%	30.72%	1.23%	29.34%	0.35%
自基金合同生效起至今	2.19%	1.47%	1.31%	1.18%	0.88%	0.29%

#### 3.2.2 自基金合同生效以来基金份额累计净值增长率变动及其与同期业绩比较基准收益率变动的比较

南方策略优化混合累计净值增长率与同期业绩比较基准收益率的历史走势对比图



### 3.2.3 过去五年基金每年净值增长率及其与同期业绩比较基准收益率的比较

南方策略优化混合基金每年净值增长率与同期业绩比较基准收益率的对比图

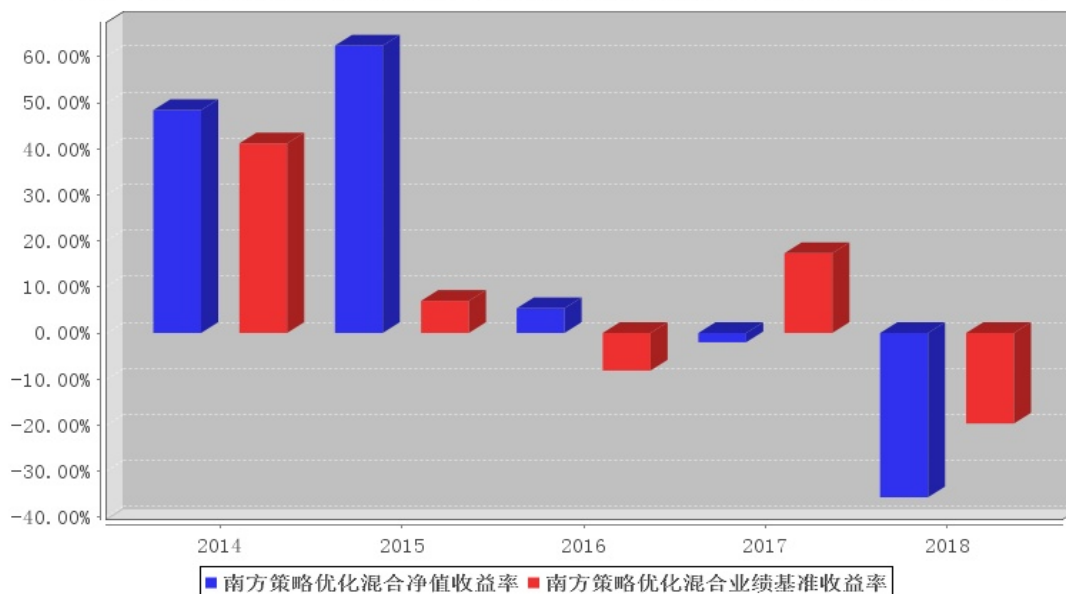

注:基金合同生效当年按实际存续期计算,不按整个自然年度进行折算。

### 3.3 过去三年基金的利润分配情况

注:无。

## § 4 管理人报告

### 4.1 基金管理人及基金经理情况

#### 4.1.1 基金管理人及其管理基金的经验

1998年3月6日,经中国证监会批准,南方基金管理有限公司作为国内首批规范的基金管理公司正式成立,成为我国“新基金时代”的起始标志。

2018年1月,公司整体变更设立为南方基金管理股份有限公司,注册资本金3亿元人民币。目前股权结构:华泰证券股份有限公司45%、深圳市投资控股有限公司30%、厦门国际信托有限公司15%及兴业证券股份有限公司10%。目前,公司在北京、上海、合肥、成都、深圳、南京等地设有分公司,在香港和深圳前海设有子公司——南方东英资产管理有限公司(香港子公司)和南方资本管理有限公司(深圳子公司)。其中,南方东英是境内基金公司获批成立的第一家境外分支机构。

截至报告期末,南方基金管理股份有限公司(不含子公司)管理资产规模近8,300亿元,旗下管理178只开放式基金,多个全国社保、基本养老保险、企业年金和专户理财投资组合。



## 4.1.2 基金经理（或基金经理小组）及基金经理助理简介

姓名	职务	任本基金的基金经理（助理） 期限		证券从业年限	说明
		任职日期	离任日期		
罗文杰	本基金基金经理	2017年11月9日	2019年1月18日	13	<p>女，美国南加州大学数学金融硕士、美国加州大学计算机科学硕士，具有基金从业资格。曾任职于摩根士丹利投资银行，从事量化分析工作。</p> <p>2008年9月加入南方基金，任南方基金量化投资部基金经理助理；</p> <p>2013年4月起担任量化投资部基金经理；现任指数投资部总经理。</p> <p>2013年5月至2015年6月，任南方策略基金经理；</p> <p>2013年4月至今，任南方500、南方500ETF基金经理；</p> <p>2013年5月至今，任南方300、南方开元沪深300ETF基金经理；</p> <p>2014年10月至今，任500医药基金经理；</p> <p>2015年2月至今，任南方恒生ETF基金经理；</p> <p>2016年12月至今，任南方安享绝对收益、南方卓享绝对收益基金经理；</p> <p>2017年7月至今，任恒生联接基金经理；</p> <p>2017年8月至今，任南方房地产联接、南方房地产ETF基金经理；</p> <p>2017年</p>

					11 月至今，任南方策略、南方量化混合基金经理； 2018 年 2 月至今，任 H 股 ETF、南方 H 股 ETF 联接基金经理；2018 年 4 月至今，任 MSCI 基金基金经理；2018 年 6 月至今，任 MSCI 联接基金经理。
肖勇	本基金基金经理	2018 年 8 月 31 日	-	10	复旦大学金融工程管理专业硕士，特许金融分析师（CFA）、金融风险管理师（FRM），具有基金从业资格。2008 年 7 月加入南方基金，专职量化研究工作，任量化投资部高级研究员；2015 年 7 月至 2016 年 8 月，任南方消费基金经理；2016 年 8 月至 2018 年 8 月，任量化投资部投资经理；2018 年 8 月至今，任南方策略、南方量化混合基金经理。

注：1. 对基金的首任基金经理，其“任职日期”为基金合同生效日，“离任日期”为根据公司决定确定的解聘日期；对此后的非首任基金经理，“任职日期”和“离任日期”分别指根据公司决定确定的聘任日期和解聘日期。

2. 证券从业的含义遵从行业协会《证券业从业人员资格管理办法》的相关规定。

3. 自 2019 年 1 月 18 日起本基金经理“罗文杰”因工作调整不再担任本基金经理。

#### 4.2 管理人对报告期内本基金运作遵规守信情况的说明

本报告期内，本基金管理人严格遵守《中华人民共和国证券投资基金法》等有关法律法规、中国证监会和本基金基金合同的规定，本着诚实信用、勤勉尽责的原则管理和运用基金资产，在严格控制风险的基础上，为基金份额持有人谋求最大利益。本报告期内，基金运作整体合法合规，

没有损害基金份额持有人利益。基金的投资范围、投资比例及投资组合符合有关法律法规及基金合同的规定。

### 4.3 管理人对报告期内公平交易情况的专项说明

#### 4.3.1 公平交易制度和控制方法

本基金管理人根据《证券投资基金管理公司公平交易制度指导意见》和有关法律法规的规定，针对股票、债券的一级市场申购和二级市场交易等投资管理活动，以及授权、研究分析、投资决策、交易执行、业绩评估等投资管理活动相关的各个环节，建立了股票、债券、基金等证券池管理制度和细则，投资管理制度和细则，集中交易管理办法，公平交易操作指引，异常交易管理制度等公平交易相关的公司制度或流程指引。通过加强投资决策、交易执行的内部控制，完善对投资交易行为的日常监控和事后分析评估，以及履行相关的报告和信息披露义务，切实防范投资管理业务中的不公平交易和利益输送行为，保护投资者合法权益。

#### 4.3.2 公平交易制度的执行情况

本报告期内，本基金管理人严格执行《证券投资基金管理公司公平交易制度指导意见》，完善相应制度及流程，通过系统和人工等各种方式在各业务环节严格控制交易公平执行，公平对待旗下管理的所有基金和投资组合。公司每季度对旗下组合进行股票和债券的同向交易价差专项分析。本报告期内，两两组合间单日、3日、5日时间窗口内同向交易买入溢价率均值或卖出溢价率均值显著不为0的情况不存在，并且交易占比也没有明显异常，未发现不公平对待各组合或组合间相互利益输送的情况。

#### 4.3.3 异常交易行为的专项说明

本基金于本报告期内不存在异常交易行为。本报告期内基金管理人管理的所有投资组合参与的交易所公开竞价同日反向交易成交较少的单边交易量超过该证券当日成交量的5%的交易次数为7次，是由于投资组合接受投资者申赎后被动增减仓位以及投资组合的投资策略需要所致。

### 4.4 管理人对报告期内基金的投资策略和业绩表现的说明

#### 4.4.1 报告期内基金投资策略和运作分析

2018年A股各个板块和主要指数接连破位下跌，风险事件频发，量化选股策略整体表现不

佳。本基金一直维持高仓位运作，不进行仓位择时，因此净值回撤较大。

#### 4.4.2 报告期内基金的业绩表现

截至本报告期末，本基金净值增长-35.69%，同期业绩比较基准增长-19.66%。

#### 4.5 管理人对宏观经济、证券市场及行业走势的简要展望

从估值上来说，各个指数都已经到了历史性低位。2018年10月出现的政策底也比较明显，风险已经充分释放，市场有望反弹。

#### 4.6 管理人内部有关本基金的监察稽核工作情况

本报告期内，本基金管理人根据法律法规、监管要求和业务发展情况，坚持从保护基金持有人利益出发，树立并坚守“全员合规、合规从高层做起、合规创造价值、合规是公司生存基础”的合规理念，继续致力于合规与内控机制的完善，积极推动主动合规风控管理，持续加强业务风险的控制与防范，确保各项法规和管理制度的落实，保证基金合同得到严格履行。

本报告期内，本基金管理人结合新法规的实施、新的监管要求和公司业务发展实际情况，积极推动监管新规落实，持续完善内部控制体系和内部控制制度、业务流程，并积极开展形式丰富的合规培训与考试，加强员工行为规范检查、加大合规问责力度，强化全员合规、主动合规理念；对公司投研交易、市场销售、后台运营及人员管理等业务开展了定期稽核、专项稽核及多项自查，检查业务开展的合规性和制度执行的有效性，排查业务中的风险点并完善内控措施，促进公司业务合规运作、稳健经营；采取事前防范、事中控制和事后监督等三阶段工作，持续完善投资合规风控制度流程和系统，加强流动性指标等重要指标的监控和内幕交易防控，有效确保投研交易业务合规运作；积极参与新产品、新业务合规评估工作，保障新产品、新业务合规开展；严格审查基金宣传推介材料，及时检查基金销售业务的合法合规情况，督促落实投资者适当性管理制度；完成各项信息披露工作，保障所披露信息的真实性、准确性和完整性；继续按照风险为本的原则积极开展各项反洗钱工作，进一步升级反洗钱业务系统，优化其他反洗钱资源配置，重点推进《法人金融机构洗钱和恐怖融资风险管理指引（试行）》的具体落实工作，加强业务部门反洗钱风险评估频率，将反洗钱工作贯穿于公司各项业务流程；监督客户投诉处理，重视媒体监督和投资者关系管理。

本基金管理人承诺将坚持诚实信用、勤勉尽责的原则管理和运用基金资产，积极健全内部管理制度，不断提高监察稽核工作的科学性和有效性，努力防范各种风险，切实保护基金资产的安全与利益。

#### 4.7 管理人对报告期内基金估值程序等事项的说明

根据中国证监会相关规定和基金合同约定，本基金管理人应严格按照企业会计准则、中国证监会相关规定和基金合同关于估值的约定，对基金所持有的投资品种进行估值。本基金管理人已制定基金估值和份额净值计价的业务管理制度，明确基金估值的程序和技术；建立了估值委员会，组成人员包括副总经理、督察长、权益研究部总经理、指数投资部总经理、现金投资部总经理、风险管理部总经理及运作保障部总经理等。本基金管理人使用可靠的估值业务系统，估值人员熟悉各类投资品种的估值原则和具体估值程序。估值流程中包含风险监测、控制和报告机制。基金管理人改变估值技术，导致基金资产净值的变化在 0.25% 以上的，对所采用的相关估值技术、假设及输入值的适当性咨询会计师事务所的专业意见。本基金托管人根据法律法规要求履行估值及净值计算的复核责任。定价服务机构按照商业合同约定提供定价服务。基金经理可参与估值原则和方法的讨论，但不参与估值价格的最终决策。本报告期内，参与估值流程各方之间无重大利益冲突。

#### 4.8 管理人对报告期内基金利润分配情况的说明

本基金合同约定，每一基金份额享有同等分配权；若基金合同生效不满 3 个月可不进行收益分配；基金收益分配后基金份额净值不能低于面值，即：基金收益分配基准日的基金份额净值减去每单位基金份额收益分配金额后不能低于面值，基金收益分配基准日即期末可供分配利润计算截止日；在符合有关基金分红条件的前提下，基金收益分配每年最多 12 次，每次基金收益分配比例不得低于基金收益分配基准日可供分配利润的 10%；基金收益分配方式分两种：现金分红与红利再投资。基金份额持有人可选择现金红利或将现金红利按除权日的基金份额净值自动转为基金份额进行再投资；若投资人不选择，本基金默认的收益分配方式是现金分红；法律法规或监管机关另有规定的，从其规定。根据上述分配原则以及基金的实际运作情况，本报告期本基金未有分配事项。

#### 4.9 报告期内管理人对本基金持有人数或基金资产净值预警情形的说明

无。

## § 5 托管人报告

### 5.1 报告期内本基金托管人遵规守信情况声明

招商银行具备完善的公司治理结构、内部稽核监控制度和风险控制制度，我行在履行托管职责中，严格遵守有关法律法规、托管协议的规定，尽职尽责地履行托管义务并安全保管托管资产。

## 5.2 托管人对报告期内本基金投资运作遵规守信、净值计算、利润分配等情况的说明

招商银行根据法律法规、托管协议约定的投资监督条款，对托管产品的投资行为进行监督，并根据监管要求履行报告义务。

招商银行按照托管协议约定的统一记账方法和会计处理原则，独立地设置、登录和保管本产品的全套账册，进行会计核算和资产估值并与管理人建立对账机制。

本年度报告中利润分配情况真实、准确。

## 5.3 托管人对本年度报告中财务信息等内容的真实、准确和完整发表意见

本年度报告中财务指标、净值表现、财务会计报告、投资组合报告内容真实、准确，不存在虚假记载、误导性陈述或者重大遗漏。

# § 6 审计报告

## 6.1 审计报告基本信息

财务报表是否经过审计	是
审计意见类型	标准无保留意见
审计报告编号	普华永道中天审字(2019)第 23178 号

## 6.2 审计报告的基本内容

审计报告标题	审计报告
审计报告收件人	南方策略优化混合型证券投资基金全体基金份额持有人：
审计意见	<p>(一) 我们审计的内容</p> <p>我们审计了南方策略优化混合型证券投资基金（以下简称“南方策略优化混合基金”）的财务报表，包括 2018 年 12 月 31 日的资产负债表，2018 年度的利润表和所有者权益（基金净值）变动表以及财务报表附注。</p> <p>(二) 我们的意见</p> <p>我们认为，后附的财务报表在所有重大方面按照企业会计准则和在财务报表附注中所列示的中国证券监督管理委员会（以下简称“中国证监会”）、中国证券投资基金业协会（以下简称“中国基金业协会”）发布的有关规定及允许的基金行业实务操作编制，公允反映了南方策略优化混合基金 2018 年 12 月 31 日的财务状况以及 2018 年度的经营成果和基金净值变动情况。</p>
形成审计意见的基础	我们按照中国注册会计师审计准则的规定执行了审计工作。

	<p>审计报告的“注册会计师对财务报表审计的责任”部分进一步阐述了我们在这些准则下的责任。我们相信，我们获取的审计证据是充分、适当的，为发表审计意见提供了基础。</p> <p>按照中国注册会计师职业道德守则，我们独立于南方策略优化混合基金，并履行了职业道德方面的其他责任。</p>
强调事项	-
其他事项	-
其他信息	-
管理层和治理层对财务报表的责任	<p>南方策略优化混合基金的基金管理人南方基金管理股份有限公司(以下简称“基金管理人”)管理层负责按照企业会计准则和中国证监会、中国基金业协会发布的有关规定及允许的基金行业实务操作编制财务报表，使其实现公允反映，并设计、执行和维护必要的内部控制，以使财务报表不存在由于舞弊或错误导致的重大错报。</p> <p>在编制财务报表时，基金管理人管理层负责评估南方策略优化混合基金的持续经营能力，披露与持续经营相关的事项(如适用)，并运用持续经营假设，除非基金管理人管理层计划清算南方策略优化混合基金、终止运营或别无其他现实的选择。</p> <p>基金管理人治理层负责监督南方策略优化混合基金的财务报告过程。</p>
注册会计师对财务报表审计的责任	<p>我们的目标是对财务报表整体是否不存在由于舞弊或错误导致的重大错报获取合理保证，并出具包含审计意见的审计报告。合理保证是高水平的保证，但并不能保证按照审计准则执行的审计在某一重大错报存在时总能发现。错报可能由于舞弊或错误导致，如果合理预期错报单独或汇总起来可能影响财务报表使用者依据财务报表作出的经济决策，则通常认为错报是重大的。</p> <p>在按照审计准则执行审计工作的过程中，我们运用职业判断，并保持职业怀疑。同时，我们也执行以下工作：</p> <p>(一) 识别和评估由于舞弊或错误导致的财务报表重大错报风险；设计和实施审计程序以应对这些风险，并获取充分、适当的审计证据，作为发表审计意见的基础。由于舞弊可能涉及串通、伪造、故意遗漏、虚假陈述或凌驾于内部控制之上，未能发现由于舞弊导致的重大错报的风险高于未能发现由于错误导致的重大错报的风险。</p> <p>(二) 了解与审计相关的内部控制，以设计恰当的审计程序，但目的并非对内部控制的有效性发表意见。</p>

	<p>(三)评价基金管理人管理层选用会计政策的恰当性和作出会计估计及相关披露的合理性。</p> <p>(四)对基金管理人管理层使用持续经营假设的恰当性得出结论。同时，根据获取的审计证据，就可能对南方策略优化混合基金持续经营能力产生重大疑虑的事项或情况是否存在重大不确定性得出结论。如果我们得出结论认为存在重大不确定性，审计准则要求我们在审计报告中提请报表使用者注意财务报表中的相关披露；如果披露不充分，我们应当发表非无保留意见。我们的结论基于截至审计报告日可获得的信息。然而，未来的事项或情况可能导致南方策略优化混合基金不能持续经营。</p> <p>(五)评价财务报表的总体列报、结构和内容(包括披露)，并评价财务报表是否公允反映相关交易和事项。</p> <p>我们与基金管理人治理层就计划的审计范围、时间安排和重大审计发现等事项进行沟通，包括沟通我们在审计中识别出的值得关注的内部控制缺陷。</p>
会计师事务所的名称	普华永道中天会计师事务所（特殊普通合伙）
注册会计师的姓名	薛竞 曹阳
会计师事务所的地址	上海市湖滨路 202 号普华永道中心 11 楼
审计报告日期	2019-03-25

## § 7 年度财务报表

### 7.1 资产负债表

会计主体：南方策略优化混合型证券投资基金

报告截止日：2018 年 12 月 31 日

单位：人民币元

资产	附注号	本期末 2018 年 12 月 31 日	上年度末 2017 年 12 月 31 日
<b>资产：</b>			
银行存款	7.4.7.1	37,839,595.41	54,535,418.29
结算备付金		3,877,071.42	3,203,458.23
存出保证金		254,482.69	258,912.35
交易性金融资产	7.4.7.2	493,775,581.49	891,713,203.21
其中：股票投资		492,507,281.49	891,483,003.21
基金投资		-	-
债券投资		1,268,300.00	230,200.00
资产支持证券投资		-	-
贵金属投资		-	-



衍生金融资产	7.4.7.3	-	-
买入返售金融资产	7.4.7.4	-	-
应收证券清算款		-	-
应收利息	7.4.7.5	20,327.84	14,176.26
应收股利		-	-
应收申购款		482,171.35	1,274,068.27
递延所得税资产		-	-
其他资产	7.4.7.6	-	-
资产总计		536,249,230.20	950,999,236.61
<b>负债和所有者权益</b>	<b>附注号</b>	<b>本期末 2018年12月31日</b>	<b>上年度末 2017年12月31日</b>
<b>负 债:</b>			
短期借款		-	-
交易性金融负债		-	-
衍生金融负债	7.4.7.3	-	-
卖出回购金融资产款		-	-
应付证券清算款		-	-
应付赎回款		728,937.96	4,511,210.67
应付管理人报酬		692,962.77	1,195,636.43
应付托管费		115,493.80	199,272.72
应付销售服务费		-	-
应付交易费用	7.4.7.7	1,752,714.59	728,798.74
应交税费		1.24	-
应付利息		-	-
应付利润		-	-
递延所得税负债		-	-
其他负债	7.4.7.8	367,663.89	405,248.39
负债合计		3,657,774.25	7,040,166.95
<b>所有者权益:</b>			
实收基金	7.4.7.9	531,635,906.49	605,940,735.25
未分配利润	7.4.7.10	955,549.46	338,018,334.41
所有者权益合计		532,591,455.95	943,959,069.66
负债和所有者权益总计		536,249,230.20	950,999,236.61

注：报告截止日 2018 年 12 月 31 日，基金份额净值 1.002 元，基金份额总额 531,635,906.49 份。

## 7.2 利润表

会计主体：南方策略优化混合型证券投资基金

本报告期：2018 年 1 月 1 日至 2018 年 12 月 31 日

单位：人民币元

项 目	附注号	本期 2018年1月1日至	上年度可比期间 2017年1月1日至
-----	-----	------------------	-----------------------

		2018 年 12 月 31 日	2017 年 12 月 31 日
一、收入		-256,823,554.37	18,362,471.89
1. 利息收入		447,330.92	1,580,732.62
其中：存款利息收入	7.4.7.11	408,758.69	764,197.59
债券利息收入		4,561.56	93.17
资产支持证券利息收入		-	-
买入返售金融资产收入		34,010.67	816,441.86
其他利息收入		-	-
2. 投资收益（损失以“-”填列）		-191,093,967.03	-31,313,410.90
其中：股票投资收益	7.4.7.12	-201,514,227.25	-47,511,753.70
基金投资收益		-	-
债券投资收益	7.4.7.13	49,194.93	87,321.05
资产支持证券投资	7.4.7.13.5	-	-
收益			
贵金属投资收益	7.4.7.14	-	-
衍生工具收益	7.4.7.15	-	-
股利收益	7.4.7.16	10,371,065.29	16,111,021.75
3. 公允价值变动收益(损失以“-”号填列)	7.4.7.17	-66,560,424.97	46,112,249.68
4. 汇兑收益(损失以“-”号填列)		-	-
5. 其他收入(损失以“-”号填列)	7.4.7.18	383,506.71	1,982,900.49
减：二、费用		24,437,344.29	42,142,001.06
1. 管理人报酬	7.4.10.2.1	10,063,797.26	18,522,526.83
2. 托管费	7.4.10.2.2	1,677,299.52	3,087,087.75
3. 销售服务费	7.4.10.2.3	-	-
4. 交易费用	7.4.7.19	12,307,857.08	20,110,858.84
5. 利息支出		-	-
其中：卖出回购金融资产支出		-	-
6. 税金及附加		0.13	-
7. 其他费用	7.4.7.20	388,390.30	421,527.64
三、利润总额(亏损总额以“-”号填列)		-281,260,898.66	-23,779,529.17
减：所得税费用		-	-
四、净利润（净亏损以“-”号填列）		-281,260,898.66	-23,779,529.17

## 7.3 所有者权益（基金净值）变动表

会计主体：南方策略优化混合型证券投资基金

本报告期：2018 年 1 月 1 日至 2018 年 12 月 31 日

单位：人民币元

项目	本期 2018 年 1 月 1 日至 2018 年 12 月 31 日		
	实收基金	未分配利润	所有者权益合计
一、期初所有者权益（基金净值）	605,940,735.25	338,018,334.41	943,959,069.66
二、本期经营活动产生的基金净值变动数（本期利润）	-	-281,260,898.66	-281,260,898.66
三、本期基金份额交易产生的基金净值变动数 （净值减少以“-”号填列）	-74,304,828.76	-55,801,886.29	-130,106,715.05
其中：1. 基金申购款	179,455,477.48	58,327,865.16	237,783,342.64
2. 基金赎回款	-253,760,306.24	-114,129,751.45	-367,890,057.69
四、本期向基金份额持有人分配利润产生的基金净值变动（净值减少以“-”号填列）	-	-	-
五、期末所有者权益（基金净值）	531,635,906.49	955,549.46	532,591,455.95
项目	上年度可比期间 2017 年 1 月 1 日至 2017 年 12 月 31 日		
	实收基金	未分配利润	所有者权益合计
一、期初所有者权益（基金净值）	940,541,009.46	555,089,743.23	1,495,630,752.69
二、本期经营活动产生的基金净值变动数（本期利润）	-	-23,779,529.17	-23,779,529.17
三、本期基金份额交易产生的基金净值变动数 （净值减少以“-”号填列）	-334,600,274.21	-193,291,879.65	-527,892,153.86
其中：1. 基金申购款	743,786,421.00	414,143,634.47	1,157,930,055.47
2. 基金赎回款	-	-	-
	1,078,386,695.21	-607,435,514.12	1,685,822,209.33
四、本期向基金份额持有人分配利润产生的基金净值变动（净值减少以“-”号填列）	-	-	-
五、期末所有者权益（基金净值）	605,940,735.25	338,018,334.41	943,959,069.66

报表附注为财务报表的组成部分。

本报告 7.1 至 7.4 财务报表由下列负责人签署：

<u>杨小松</u>	<u>徐超</u>	<u>徐超</u>
基金管理人负责人	主管会计工作负责人	会计机构负责人

## 7.4 报表附注

### 7.4.1 基金基本情况

南方策略优化混合型证券投资基金(原名为南方策略优化股票型证券投资基金,以下简称“本基金”)经中国证券监督管理委员会(以下简称“中国证监会”)证监许可[2010]第9号《关于核准南方策略优化股票型证券投资基金募集的批复》核准,由南方基金管理股份有限公司(原南方基金管理有限公司,已于2018年1月4日办理完成工商变更登记)依照《中华人民共和国证券投资基金法》和《南方策略优化股票型证券投资基金基金合同》负责公开募集。本基金为契约型开放式,存续期限不定,首次设立募集不包括认购资金利息共募集人民币2,172,744,590.51元,业经普华永道中天会计师事务所有限公司普华永道中天验字(2010)第073号验资报告予以验证。经向中国证监会备案,《南方策略优化股票型证券投资基金基金合同》于2010年3月30日正式生效,基金合同生效日的基金份额总额为2,173,254,149.88份基金份额,其中认购资金利息折合509,559.37份基金份额。本基金的基金管理人为南方基金管理股份有限公司,基金托管人为招商银行股份有限公司(以下简称“招商银行”)。

根据2014年中国证监会令第104号《公开募集证券投资基金运作管理办法》,南方策略优化股票型证券投资基金于2015年8月7日公告后更名为南方策略优化混合型证券投资基金。

根据《中华人民共和国证券投资基金法》和《南方策略优化混合型证券投资基金基金合同》的有关规定,本基金的投资范围为国内依法发行上市的各类股票、债券、短期金融工具、现金、权证及中国证监会允许基金投资的其他金融工具。本基金股票投资占基金资产的比例范围为60%-95%,债券等固定收益类工具及法律法规和中国证监会允许基金投资的其他金融工具的投资占基金资产的比例范围为5%-40%。固定收益类工具主要包括国债、金融债、公司债(企业债)、央行票据、短期融资券、可转换债券、回购、资产证券化产品、货币市场工具等,其中现金以及到期日在1年以内的政府债券投资比例合计不低于基金资产净值的5%。本基金持有全部权证的市值不超过基金资产净值的5%,其中现金不包括结算备付金、存出保证金、应收申购款等。本基金的业绩比较基准为:80%×沪深300指数+20%×上证国债指数。

本财务报表由本基金的基金管理人南方基金管理股份有限公司于2019年3月25日批准报出。

## 7.4.2 会计报表的编制基础

本基金的财务报表按照财政部于 2006 年 2 月 15 日及以后期间颁布的《企业会计准则—基本准则》、各项具体会计准则及相关规定(以下合称“企业会计准则”)、中国证监会颁布的《证券投资基金信息披露 XBRL 模板第 3 号<年度报告和半年度报告>》、中国证券投资基金业协会(以下简称“中国基金业协会”)颁布的《证券投资基金会计核算业务指引》、《南方策略优化混合型证券投资基金基金合同》和在财务报表附注 7.4.4 所列示的中国证监会、中国基金业协会发布的有关规定及允许的基金行业实务操作编制。

本财务报表以持续经营为基础编制。

## 7.4.3 遵循企业会计准则及其他有关规定的声明

本基金 2018 年度财务报表符合企业会计准则的要求,真实、完整地反映了本基金 2018 年 12 月 31 日的财务状况以及 2018 年度的经营成果和基金净值变动情况等有关信息。

## 7.4.4 重要会计政策和会计估计

### 7.4.4.1 会计年度

本基金会计年度为公历 1 月 1 日起至 12 月 31 日止。

### 7.4.4.2 记账本位币

本基金的记账本位币为人民币。

### 7.4.4.3 金融资产和金融负债的分类

#### (1) 金融资产的分类

金融资产于初始确认时分类为:以公允价值计量且其变动计入当期损益的金融资产、应收款项、可供出售金融资产及持有至到期投资。金融资产的分类取决于本基金对金融资产的持有意图和持有能力。本基金现无金融资产分类为可供出售金融资产及持有至到期投资。

本基金目前以交易目的持有的股票投资和债券投资分类为以公允价值计量且其变动计入当期损益的金融资产。以公允价值计量且其变动计入当期损益的金融资产在资产负债表中以交易性金融资产列示。

本基金持有的其他金融资产分类为应收款项,包括银行存款、买入返售金融资产和其他各类应收款项等。应收款项是指在活跃市场中没有报价、回收金额固定或可确定的非衍生金融资产。

#### (2) 金融负债的分类

金融负债于初始确认时分类为：以公允价值计量且其变动计入当期损益的金融负债及其他金融负债。本基金目前暂无金融负债分类为以公允价值计量且其变动计入当期损益的金融负债。本基金持有的其他金融负债包括卖出回购金融资产款和其他各类应付款项等。

#### 7.4.4.4 金融资产和金融负债的初始确认、后续计量和终止确认

金融资产或金融负债于本基金成为金融工具合同的一方时，按公允价值在资产负债表内确认。以公允价值计量且其变动计入当期损益的金融资产，取得时发生的相关交易费用计入当期损益；对于支付的价款中包含的债券起息日或上次除息日至购买日止的利息，单独确认为应收项目。应收款项和其他金融负债的相关交易费用计入初始确认金额。

对于以公允价值计量且其变动计入当期损益的金融资产，按照公允价值进行后续计量；对于应收款项和其他金融负债采用实际利率法，以摊余成本进行后续计量。

金融资产满足下列条件之一的，予以终止确认：(1) 收取该金融资产现金流量的合同权利终止；(2) 该金融资产已转移，且本基金将金融资产所有权上几乎所有的风险和报酬转移给转入方；或者(3) 该金融资产已转移，虽然本基金既没有转移也没有保留金融资产所有权上几乎所有的风险和报酬，但是放弃了对该金融资产控制。

金融资产终止确认时，其账面价值与收到的对价的差额，计入当期损益。

当金融负债的现时义务全部或部分已经解除时，终止确认该金融负债或义务已解除的部分。终止确认部分的账面价值与支付的对价之间的差额，计入当期损益。

#### 7.4.4.5 金融资产和金融负债的估值原则

本基金持有的股票投资和债券投资按如下原则确定公允价值并进行估值：

(1) 存在活跃市场的金融工具按其估值日的市场交易价格确定公允价值；估值日无交易且最近交易日后未发生影响公允价值计量的重大事件的，按最近交易日的市场交易价格确定公允价值。有充足证据表明估值日或最近交易日的市场交易价格不能真实反映公允价值的，应对市场交易价格进行调整，确定公允价值。与上述投资品种相同，但具有不同特征的，应以相同资产或负债的公允价值为基础，并在估值技术中考虑不同特征因素的影响。特征是指对资产出售或使用的限制等，如果该限制是针对资产持有者的，那么在估值技术中不应将该限制作为特征考虑。此外，基金管理人不应考虑因大量持有相关资产或负债所产生的溢价或折价。

(2) 当金融工具不存在活跃市场，采用在当前情况下适用并且有足够可利用数据和其他信息支持的估值技术确定公允价值。采用估值技术时，优先使用可观察输入值，只有在无法取得相关资产或负债可观察输入值或取得不切实可行的情况下，才可以使用不可观察输入值。

(3) 如经济环境发生重大变化或证券发行人发生影响金融工具价格的重大事件，应对估值进行

调整并确定公允价值。

#### 7.4.4.6 金融资产和金融负债的抵销

本基金持有的资产和承担的负债基本为金融资产和金融负债。当本基金 1) 具有抵销已确认金额的法定权利且该种法定权利现在是可执行的；且 2) 交易双方准备按净额结算时，金融资产与金融负债按抵销后的净额在资产负债表中列示。

#### 7.4.4.7 实收基金

实收基金为对外发行基金份额所募集的总金额在扣除损益平准金分摊部分后的余额。由于申购和赎回引起的实收基金变动分别于基金申购确认日及基金赎回确认日认列。上述申购和赎回分别包括基金转换所引起的转入基金的实收基金增加和转出基金的实收基金减少。

#### 7.4.4.8 损益平准金

损益平准金包括已实现平准金和未实现平准金。已实现平准金指在申购或赎回基金份额时，申购或赎回款项中包含的按累计未分配的已实现损益占基金净值比例计算的金额。未实现平准金指在申购或赎回基金份额时，申购或赎回款项中包含的按累计未实现损益占基金净值比例计算的金额。损益平准金于基金申购确认日或基金赎回确认日认列，并于期末全额转入未分配利润/(累计亏损)。

#### 7.4.4.9 收入/(损失)的确认和计量

股票投资在持有期间应取得的现金股利扣除由上市公司代扣代缴的个人所得税后的净额确认为投资收益。债券投资在持有期间应取得的按票面利率或者发行价计算的利息扣除在适用情况下由债券发行企业代扣代缴的个人所得税及由基金管理人缴纳的增值税后的净额确认为利息收入。

以公允价值计量且其变动计入当期损益的金融资产在持有期间的公允价值变动确认为公允价值变动损益；于处置时，其处置价格与初始确认金额之间的差额确认为投资收益，其中包括从公允价值变动损益结转的公允价值累计变动额。

应收款项在持有期间确认的利息收入按实际利率法计算，实际利率法与直线法差异较小的则按直线法计算。

#### 7.4.4.10 费用的确认和计量

本基金的管理人报酬和托管费在费用涵盖期间按基金合同约定的费率和计算方法逐日确认。

其他金融负债在持有期间确认的利息支出按实际利率法计算，实际利率法与直线法差异较小的则按直线法计算。

#### 7.4.4.11 基金的收益分配政策

每一基金份额享有同等分配权。本基金收益以现金形式分配，但基金份额持有人可选择现金红利或将现金红利按分红除权日的基金份额净值自动转为基金份额进行再投资。若期末未分配利润中的未实现部分为正数，包括基金经营活动产生的未实现损益以及基金份额交易产生的未实现平准金等，则期末可供分配利润的金额为期末未分配利润中的已实现部分；若期末未分配利润的未实现部分为负数，则期末可供分配利润的金额为期末未分配利润，即已实现部分相抵未实现部分后的余额。

经宣告的拟分配基金收益于分红除权日从所有者权益转出。

#### 7.4.4.12 分部报告

本基金以内部组织结构、管理要求、内部报告制度为依据确定经营分部，以经营分部为基础确定报告分部并披露分部信息。经营分部是指本基金内同时满足下列条件的组成部分：（1）该组成部分能够在日常活动中产生收入、发生费用；（2）本基金的基金管理人能够定期评价该组成部分的经营成果，以决定向其配置资源、评价其业绩；（3）本基金能够取得该组成部分的财务状况、经营成果和现金流量等有关会计信息。如果两个或多个经营分部具有相似的经济特征，并且满足一定条件的，则合并为一个经营分部。

本基金目前以一个单一的经营分部运作，不需要披露分部信息。

#### 7.4.4.13 其他重要的会计政策和会计估计

根据本基金的估值原则和中国证监会允许的基金行业估值实务操作，本基金确定以下类别股票投资和债券投资的公允价值时采用的估值方法及其关键假设如下：

（1）对于证券交易所上市的股票，若出现重大事项停牌或交易不活跃（包括涨跌停时的交易不活跃）等情况，本基金根据中国证监会公告[2017]13号《中国证监会关于证券投资基金估值业务的指导意见》，根据具体情况采用《关于发布中基协（AMAC）基金行业股票估值指数的通知》提供的指数收益法等估值技术进行估值。

（2）于2017年12月25日前，对于在锁定期内的非公开发行股票，根据中国证监会证监会字[2007]21号《关于证券投资基金执行〈企业会计准则〉估值业务及份额净值计价有关事项的通知》之附件《非公开发行有明确锁定期股票的公允价值的确定方法》，若在证券交易所挂牌的同一股票的市场交易收盘价低于非公开发行股票的初始投资成本，按估值日证券交易所挂牌的同一股票的市场交易收盘价估值；若在证券交易所挂牌的同一股票的市场交易收盘价高于非公开发行股票



的初始投资成本，按锁定期内已经过交易天数占锁定期内总交易天数的比例将两者之间差价的一部分确认为估值增值。自 2017 年 12 月 25 日起，对于在锁定期内的非公开发行股票、首次公开发行股票时公司股东公开发售股份、通过大宗交易取得的带限售期的股票等流通受限股票，根据中国基金业协会中基协发[2017]6 号《关于发布〈证券投资基金投资流通受限股票估值指引（试行）〉的通知》之附件《证券投资基金投资流通受限股票估值指引（试行）》（以下简称“指引”），按估值日在证券交易所上市交易的同一股票的公允价值扣除中证指数有限公司根据指引所独立提供的该流通受限股票剩余限售期对应的流动性折扣后的价值进行估值。

(3) 对于在证券交易所上市或挂牌转让的固定收益品种(可转换债券和私募债券除外)及在银行间同业市场交易的固定收益品种，根据中国证监会公告[2017]13 号《中国证监会关于证券投资基金估值业务的指导意见》及《中国证券投资基金业协会估值核算工作小组关于 2015 年 1 季度固定收益品种的估值处理标准》采用估值技术确定公允价值。本基金持有的证券交易所上市或挂牌转让的固定收益品种(可转换债券和私募债券除外)，按照中证指数有限公司所独立提供的估值结果确定公允价值。本基金持有的银行间同业市场固定收益品种按照中债金融估值中心有限公司所独立提供的估值结果确定公允价值。

#### 7.4.5 会计政策和会计估计变更以及差错更正的说明

##### 7.4.5.1 会计政策变更的说明

本基金本报告期未发生会计政策变更。

##### 7.4.5.2 会计估计变更的说明

本基金本报告期未发生会计估计变更。

##### 7.4.5.3 差错更正的说明

本基金在本报告期间无须说明的会计差错更正。

#### 7.4.6 税项

根据财政部、国家税务总局财税[2008]1 号《关于企业所得税若干优惠政策的通知》、财税[2012]85 号《关于实施上市公司股息红利差别化个人所得税政策有关问题的通知》、财税[2015]101 号《关于上市公司股息红利差别化个人所得税政策有关问题的通知》、财税[2016]36 号《关于全面推开营业税改征增值税试点的通知》、财税[2016]46 号《关于进一步明确全面推开营改增试点金融业有关政策的通知》、财税[2016]70 号《关于金融机构同业往来等

增值税政策的补充通知》、财税[2016]140号《关于明确金融 房地产开发 教育辅助服务等增值税政策的通知》、财税[2017]2号《关于资管产品增值税政策有关问题的补充通知》、财税[2017]56号《关于资管产品增值税有关问题的通知》、财税[2017]90号《关于租入固定资产进项税额抵扣等增值税政策的通知》及其他相关财税法规和实务操作，主要税项列示如下：

(1) 资管产品运营过程中发生的增值税应税行为，以资管产品管理人为增值税纳税人。资管产品管理人运营资管产品过程中发生的增值税应税行为，暂适用简易计税方法，按照3%的征收率缴纳增值税。对资管产品在2018年1月1日前运营过程中发生的增值税应税行为，未缴纳增值税的，不再缴纳；已缴纳增值税的，已纳税额从资管产品管理人以后月份的增值税应纳税额中抵减。

对证券投资基金管理人运用基金买卖股票、债券的转让收入免征增值税，对国债、地方政府债以及金融同业往来利息收入亦免征增值税。资管产品管理人运营资管产品提供的贷款服务，以2018年1月1日起产生的利息及利息性质的收入为销售额。

(2) 对基金从证券市场中取得的收入，包括买卖股票、债券的差价收入，股票的股息、红利收入，债券的利息收入及其他收入，暂不征收企业所得税。

(3) 对基金取得的企业债券利息收入，应由发行债券的企业在向基金支付利息时代扣代缴20%的个人所得税。对基金从上市公司取得的股息红利所得，持股期限在1个月以内(含1个月)的，其股息红利所得全额计入应纳税所得额；持股期限在1个月以上至1年(含1年)的，暂减按50%计入应纳税所得额；持股期限超过1年的，暂免征收个人所得税。对基金持有的上市公司限售股，解禁后取得的股息、红利收入，按照上述规定计算纳税，持股时间自解禁日起计算；解禁前取得的股息、红利收入继续暂减按50%计入应纳税所得额。上述所得统一适用20%的税率计征个人所得税。

(4) 基金卖出股票按0.1%的税率缴纳股票交易印花税，买入股票不征收股票交易印花税。

(5) 本基金的城市维护建设税、教育费附加和地方教育费附加等税费按照实际缴纳增值税额的适用比例计算缴纳。

## 7.4.7 重要财务报表项目的说明

### 7.4.7.1 银行存款

单位：人民币元

项目	本期末 2018年12月31日	上年度末 2017年12月31日
活期存款	37,839,595.41	54,535,418.29
定期存款	-	-
其中：存款期限1个月以	-	-

内		
存款期限 1-3 个月	-	-
存款期限 3 个月以上	-	-
其他存款	-	-
合计	37,839,595.41	54,535,418.29

#### 7.4.7.2 交易性金融资产

单位：人民币元

项目	本期末 2018 年 12 月 31 日		
	成本	公允价值	公允价值变动
股票	526,939,250.62	492,507,281.49	-34,431,969.13
贵金属投资-金交所黄金合约	-	-	-
债券	交易所市场	1,268,990.00	1,268,300.00
	银行间市场	-	-
	合计	1,268,990.00	1,268,300.00
资产支持证券	-	-	-
基金	-	-	-
其他	-	-	-
合计	528,208,240.62	493,775,581.49	-34,432,659.13
项目	上年度末 2017 年 12 月 31 日		
	成本	公允价值	公允价值变动
股票	859,355,237.37	891,483,003.21	32,127,765.84
贵金属投资-金交所黄金合约	-	-	-
债券	交易所市场	230,200.00	230,200.00
	银行间市场	-	-
	合计	230,200.00	230,200.00
资产支持证券	-	-	-
基金	-	-	-
其他	-	-	-
合计	859,585,437.37	891,713,203.21	32,127,765.84

#### 7.4.7.3 衍生金融资产/负债

注：无余额。

#### 7.4.7.4 买入返售金融资产

##### 7.4.7.4.1 各项买入返售金融资产期末余额

注:无余额。

##### 7.4.7.4.2 期末买断式逆回购交易中取得的债券

注:无余额。

#### 7.4.7.5 应收利息

单位:人民币元

项目	本期末 2018年12月31日	上年度末 2017年12月31日
应收活期存款利息	7,992.36	12,447.32
应收定期存款利息	-	-
应收其他存款利息	-	-
应收结算备付金利息	1,919.17	1,585.65
应收债券利息	10,290.36	15.14
应收资产支持证券利息	-	-
应收买入返售证券利息	-	-
应收申购款利息	-	-
应收黄金合约拆借孳息	-	-
其他	125.95	128.15
合计	20,327.84	14,176.26

#### 7.4.7.6 其他资产

注:无余额。

#### 7.4.7.7 应付交易费用

单位:人民币元

项目	本期末 2018年12月31日	上年度末 2017年12月31日
交易所市场应付交易费用	1,752,714.59	728,798.74
银行间市场应付交易费用	-	-
合计	1,752,714.59	728,798.74

#### 7.4.7.8 其他负债

单位:人民币元

项目	本期末 2018年12月31日	上年度末 2017年12月31日
应付券商交易单元保证金	-	-
应付赎回费	2,663.89	14,248.39

预提费用	365,000.00	391,000.00
合计	367,663.89	405,248.39

#### 7.4.7.9 实收基金

金额单位：人民币元

项目	本期 2018年1月1日至2018年12月31日	
	基金份额（份）	账面金额
上年度末	605,940,735.25	605,940,735.25
本期申购	179,455,477.48	179,455,477.48
本期赎回（以“-”号填列）	-253,760,306.24	-253,760,306.24
本期末	531,635,906.49	531,635,906.49

注：：申购含转换入份额，赎回含转换出份额

#### 7.4.7.10 未分配利润

单位：人民币元

项目	已实现部分	未实现部分	未分配利润合计
上年度末	297,844,583.64	40,173,750.77	338,018,334.41
本期利润	-214,700,473.69	-66,560,424.97	-281,260,898.66
本期基金份额交易产生的变动数	-46,363,461.40	-9,438,424.89	-55,801,886.29
其中：基金申购款	65,205,732.28	-6,877,867.12	58,327,865.16
基金赎回款	-111,569,193.68	-2,560,557.77	-114,129,751.45
本期已分配利润	-	-	-
本期末	36,780,648.55	-35,825,099.09	955,549.46

#### 7.4.7.11 存款利息收入

单位：人民币元

项目	本期 2018年1月1日至2018年12月31日	上年度可比期间 2017年1月1日至2017年12月31日
	活期存款利息收入	352,019.93
定期存款利息收入	-	-
其他存款利息收入	-	-
结算备付金利息收入	52,504.37	124,626.27
其他	4,234.39	14,719.43
合计	408,758.69	764,197.59

#### 7.4.7.12 股票投资收益

单位：人民币元

项目	本期	上年度可比期间
----	----	---------

	2018年1月1日至2018年12月31日	2017年1月1日至2017年12月31日
卖出股票成交总额	4,147,192,071.24	6,850,004,151.64
减：卖出股票成本总额	4,348,706,298.49	6,897,515,905.34
买卖股票差价收入	-201,514,227.25	-47,511,753.70

#### 7.4.7.13 债券投资收益

单位：人民币元

项目	本期 2018年1月1日至2018年12月31日	上年度可比期间 2017年1月1日至2017年12月31日
卖出债券（、债转股及债券到期兑付）成交总额	279,435.80	895,199.08
减：卖出债券（、债转股及债券到期兑付）成本总额	230,200.00	807,800.00
减：应收利息总额	40.87	78.03
买卖债券差价收入	49,194.93	87,321.05

#### 7.4.7.14 贵金属投资收益

注：无。

#### 7.4.7.15 衍生工具收益

注：无。

#### 7.4.7.16 股利收益

单位：人民币元

项目	本期 2018年1月1日至2018年12月31日	上年度可比期间 2017年1月1日至2017年12月31日
股票投资产生的股利收益	10,371,065.29	16,111,021.75
基金投资产生的股利收益	-	-
合计	10,371,065.29	16,111,021.75

## 7.4.7.17 公允价值变动收益

单位：人民币元

项目名称	本期 2018年1月1日至2018年 12月31日	上年度可比期间 2017年1月1日至 2017年12月31日
1. 交易性金融资产	-66,560,424.97	46,112,249.68
股票投资	-66,559,734.97	46,112,249.68
债券投资	-690.00	-
资产支持证券投资	-	-
基金投资	-	-
贵金属投资	-	-
其他	-	-
2. 衍生工具	-	-
权证投资	-	-
3. 其他	-	-
减：应税金融商品公允价值变动产生的预估增值税	-	-
合计	-66,560,424.97	46,112,249.68

## 7.4.7.18 其他收入

单位：人民币元

项目	本期 2018年1月1日至2018年12月 31日	上年度可比期间 2017年1月1日至 2017年12月31日
基金赎回费收入	367,777.10	1,671,183.37
基金转换费收入	15,729.61	311,717.12
合计	383,506.71	1,982,900.49

注：1. 本基金的赎回费率按持有期间递减，不低于赎回费总额的 25% 归入基金资产。

2. 本基金的转换费由转出基金赎回费和基金申购补差费构成，其中不低于赎回费部分的 25% 归入转出基金的基金资产。

## 7.4.7.19 交易费用

单位：人民币元

项目	本期 2018年1月1日至2018年 12月31日	上年度可比期间 2017年1月1日至2017年12月31日
交易所市场交易费用	12,307,857.08	20,110,858.84
银行间市场交易费用	-	-
合计	12,307,857.08	20,110,858.84

#### 7.4.7.20 其他费用

单位：人民币元

项目	本期	上年度可比期间
	2018年1月1日至2018年12月31日	2017年1月1日至2017年12月31日
审计费用	65,000.00	91,000.00
信息披露费	300,000.00	300,000.00
账户维护费	18,000.00	18,000.00
银行费用	5,390.30	12,527.64
合计	388,390.30	421,527.64

#### 7.4.8 或有事项、资产负债表日后事项的说明

##### 7.4.8.1 或有事项

截至资产负债表日，本基金并无须作披露的或有事项。

##### 7.4.8.2 资产负债表日后事项

无。

#### 7.4.9 关联方关系

关联方名称	与本基金的关系
南方基金管理股份有限公司(“南方基金”)	基金管理人、登记机构、基金销售机构
招商银行股份有限公司(“招商银行”)	基金托管人、基金销售机构
华泰证券股份有限公司(“华泰证券”)	基金管理人的股东、基金销售机构
兴业证券股份有限公司	基金管理人的股东、基金销售机构
厦门国际信托有限公司	基金管理人的股东
深圳市投资控股有限公司	基金管理人的股东
南方资本管理有限公司	基金管理人的子公司
南方东英资产管理有限公司	基金管理人的子公司

注:1. 下述关联交易均在正常业务范围内按一般商业条款订立。

2. 根据《南方基金管理有限公司法定名称变更的公告》，公司名称由“南方基金管理有限公司”变更为“南方基金管理股份有限公司”，公司股权结构等事项未发生变化，并已于2018年1月4日在深圳市市场监督管理局完成相应变更登记手续。

#### 7.4.10 本报告期及上年度可比期间的关联方交易

##### 7.4.10.1 通过关联方交易单元进行的交易

##### 7.4.10.1.1 股票交易

金额单位：人民币元



关联方名称	本期 2018年1月1日至2018年12月 31日		上年度可比期间 2017年1月1日至2017年12月31日	
	成交金额	占当期股票 成交总额的比例 (%)	成交金额	占当期股票 成交总额的比例 (%)
华泰证券	1,727,860,129.68	21.17	6,999,793,380.69	52.93

#### 7.4.10.1.2 权证交易

注:无。

#### 7.4.10.1.3 应支付关联方的佣金

金额单位:人民币元

关联方名称	本期 2018年1月1日至2018年12月31日			
	当期 佣金	占当期佣金总量 的比例 (%)	期末应付佣金余 额	占期末应付佣金 总额的比例 (%)
华泰证券	1,574,591.07	21.17	942,040.62	53.75
关联方名称	上年度可比期间 2017年1月1日至2017年12月31日			
	当期 佣金	占当期佣金总量 的比例 (%)	期末应付佣金余 额	占期末应付佣金 总额的比例 (%)
华泰证券	6,404,854.72	52.99	424,278.53	58.22

注: 1. 上述佣金按市场佣金率计算, 以扣除由中国证券登记结算有限责任公司收取的证管费和经手费后的净额列示。 2. 该类佣金协议的服务范围还包括佣金收取方为本基金提供的证券投资研究成果和市场信息服务等。

#### 7.4.10.2 关联方报酬

##### 7.4.10.2.1 基金管理费

单位:人民币元

项目	本期 2018年1月1日至2018年 12月31日	上年度可比期间 2017年1月1日至 2017年12月31日
当期发生的基金应支付的管理费	10,063,797.26	18,522,526.83
其中: 支付销售机构的客户维护费	3,016,416.48	4,902,954.17

注: 支付基金管理人南方基金的管理人报酬按前一日基金资产净值 1.50% 的年费率计提, 逐日累计至每月月底, 按月支付。其计算公式为:

日管理人报酬=前一日基金资产净值 X 1.50% / 当年天数。

#### 7.4.10.2.2 基金托管费

单位：人民币元

项目	本期	上年度可比期间
	2018年1月1日至2018年12月31日	2017年1月1日至2017年12月31日
当期发生的基金应支付的托管费	1,677,299.52	3,087,087.75

注：支付基金托管人招商银行的托管费按前一日基金资产净值 0.25% 的年费率计提，逐日累计至每月月底，按月支付。其计算公式为：

日托管费=前一日基金资产净值 X 0.25% / 当年天数。

#### 7.4.10.3 与关联方进行银行间同业市场的债券(含回购)交易

注：无。

#### 7.4.10.4 各关联方投资本基金的情况

注：无。

#### 7.4.10.5 由关联方保管的银行存款余额及当期产生的利息收入

单位：人民币元

关联方名称	本期		上年度可比期间	
	2018年1月1日至2018年12月31日		2017年1月1日至2017年12月31日	
	期末余额	当期利息收入	期末余额	当期利息收入
招商银行股份有限公司	37,839,595.41	352,019.93	54,535,418.29	624,851.89

注：本基金由基金托管人招商银行保管的银行存款，按银行约定利率计息。

#### 7.4.10.6 本基金在承销期内参与关联方承销证券的情况

注：无

#### 7.4.10.7 其他关联交易事项的说明

无。

#### 7.4.11 利润分配情况

注：无。

## 7.4.12 期末(2018年12月31日)本基金持有的流通受限证券

## 7.4.12.1 因认购新发/增发证券而于期末持有的流通受限证券

金额单位：人民币元

7.4.12.1.2 受限证券类别：债券										
证券代码	证券名称	成功认购日	可流通日	流通受限类型	认购价格	期末估值单价	数量(单位：张)	期末成本总额	期末估值总额	备注
110049	海尔转债	2018-12-20	2019-01-18	新债未上市	100.00	100.00	2,670	267,000.00	267,000.00	-

## 7.4.12.2 期末持有的暂时停牌等流通受限股票

金额单位：人民币元

股票代码	股票名称	停牌日期	停牌原因	期末估值单价	复牌日期	复牌开盘单价	数量(股)	期末成本总额	期末估值总额	备注
600485	信威集团	2016-12-26	重大资产重组	8.11	-	-	35,772	519,910.00	290,110.92	-

注：本基金截至 2018 年 12 月 31 日止持有以上因公布的重大事项可能产生重大影响而被暂时停牌的股票，该类股票将在所公布事项的重大影响消除后，经交易所批准复牌。

## 7.4.12.3 期末债券正回购交易中作为抵押的债券

注：无

## 7.4.13 金融工具风险及管理

## 7.4.13.1 风险管理政策和组织架构

本基金是一只进行主动投资的混合型证券投资基金，预期风险和收益水平高于债券基金及货币市场基金，低于股票基金。本基金投资的金融工具主要包括股票投资和债券投资等。本基金在日常经营活动中面临的与这些金融工具相关的风险主要包括信用风险、流动性风险及市场风险。本基金的基金管理人从事风险管理的主要目标是争取将以上风险控制在限定的范围之内，使本基金在风险和收益之间取得最佳的平衡以实现“风险和收益相匹配”的风险收益目标。

本基金的基金管理人奉行全面风险管理体系的建设，建立了以风险控制委员会为核心的、由督察长、风险控制委员会、监察稽核部、风险策略部和相关业务部门构成的四级风险管理架构体系。本基金的基金管理人在董事会下设立风险管理委员会，负责制定风险管理的宏观政策，审议通过风险控制的总体措施等；在管理层层面设立风险控制委员会，讨论和制定公司日常经营过程中风险防范和控制措施；在业务操作层面风险管理职责主要由监察稽核部和风控策略部负责，协调并

与各部门合作完成运作风险管理以及进行投资风险分析与绩效评估，督察长负责组织指导监察稽核工作。

本基金的基金管理人对于金融工具的风险管理方法主要是通过定性分析和定量分析的方法去估测各种风险产生的可能损失。从定性分析的角度出发，判断风险损失的严重程度和出现同类风险损失的频度。而从定量分析的角度出发，根据本基金的投资目标，结合基金资产所运用金融工具特征通过特定的风险量化指标、模型，日常的量化报告，确定风险损失的限度和相应置信程度，及时可靠地对各种风险进行监督、检查和评估，并通过相应决策，将风险控制在可承受的范围内。

#### 7.4.13.2 信用风险

信用风险是指基金在交易过程中因交易对手未履行合约责任，或者基金所投资证券之发行人出现违约、拒绝支付到期本息等情况，导致基金资产损失和收益变化的风险。

本基金的基金管理人在交易前对交易对手的资信状况进行了充分的评估。本基金的银行存款存放在本基金的托管行招商银行，因而与银行存款相关的信用风险不重大。本基金在交易所进行的交易均以中国证券登记结算有限责任公司为交易对手完成证券交收和款项清算，违约风险可能性很小；在银行间同业市场进行交易前均对交易对手进行信用评估并对证券交割方式进行限制以控制相应的信用风险。

本基金的基金管理人建立了信用风险管理流程，通过对投资品种信用等级评估来控制证券发行人的信用风险。信用等级评估以内部信用评级为主，外部信用评级为辅。内部债券信用评级主要考察发行人的经营风险、财务风险和流动性风险，以及信用产品的条款和担保人的情况等。此外，本基金的基金管理人根据信用产品的内部评级，通过单只信用产品投资占基金资产净值的比例及占发行量的比例进行控制，通过分散化投资以分散信用风险。

于 2018 年 12 月 31 日，本基金持有的除国债、央行票据和政策性金融债以外的债券占基金资产净值的比例为 0.05% (2017 年 12 月 31 日：0.02%)。

#### 7.4.13.3 流动性风险

流动性风险是指基金在履行与金融负债有关的义务时遇到资金短缺的风险。本基金的流动性风险一方面来自于基金份额持有人可随时要求赎回其持有的基金份额，另一方面来自于投资品种所处的交易市场不活跃而带来的变现困难或因投资集中而无法在市场出现剧烈波动的情况下以合理的价格变现。

针对兑付赎回资金的流动性风险，本基金的基金管理人每日对本基金的申购赎回情况进行严密

监控并预测流动性需求，保持基金投资组合中的可用现金头寸与之相匹配。本基金的基金管理人在基金合同中设计了巨额赎回条款，约定在非常情况下赎回申请的处理方式，控制因开放申购赎回模式带来的流动性风险，有效保障基金持有人利益。

于 2018 年 12 月 31 日，本基金所承担的全部金融负债的合约约定到期日均为一个月以内且不计息，可赎回基金份额净值(所有者权益)无固定到期日且不计息，因此账面余额即为未折现的合约到期现金流量。

#### 7.4.13.3.1 报告期内本基金组合资产的流动性风险分析

本基金的基金管理人在基金运作过程中严格按照《公开募集证券投资基金运作管理办法》及《公开募集开放式证券投资基金流动性风险管理规定》(自 2017 年 10 月 1 日起施行)等法规的要求对本基金组合资产的流动性风险进行管理，通过独立的风险管理部门对本基金的综合持仓集中度指标、流通受限制的投资品种比例以及组合在短期内变现能力的综合指标等流动性指标进行持续的监测和分析。

本基金投资于一家公司发行的证券市值不超过基金资产净值的 10%，且本基金与由本基金的基金管理人管理的其他基金共同持有一家上市公司发行的证券不得超过该证券的 10%。本基金与由本基金的基金管理人管理的其他开放式基金共同持有一家上市公司发行的可流通股票不得超过该上市公司可流通股票的 15%，本基金与由本基金的基金管理人管理的全部投资组合持有一家上市公司发行的可流通股票，不得超过该上市公司可流通股票的 30%(完全按照有关指数构成比例进行证券投资的开放式基金及中国证监会认定的特殊投资组合不受上述比例限制)。

本基金所持部分证券在证券交易所上市，其余亦可在银行间同业市场交易，部分基金资产流通暂时受限制不能自由转让的情况参见附注 7.4.12。此外，本基金可通过卖出回购金融资产方式借入短期资金应对流动性需求，其上限一般不超过基金持有的债券投资的公允价值。本基金主动投资于流动性受限资产的市值合计不得超过基金资产净值的 15%。于 2018 年 12 月 31 日，本基金持有的流动性受限资产的估值占基金资产净值的比例为 0.10%。

本基金的基金管理人每日对基金组合资产中 7 个工作日可变现资产的可变现价值进行审慎评估与测算，确保每日确认的净赎回申请不得超过 7 个工作日可变现资产的可变现价值。于 2018 年 12 月 31 日，本基金组合资产中 7 个工作日可变现资产的账面价值超过经确认的当日净赎回金额。

同时，本基金的基金管理人通过合理分散逆回购交易的到期日与交易对手的集中度；按照穿透

原则对交易对手的财务状况、偿付能力及杠杆水平等进行必要的尽职调查与严格的准入管理，以及对不同的交易对手实施交易额度管理并进行动态调整等措施严格管理本基金从事逆回购交易的流动性风险和交易对手风险。此外，本基金的基金管理人建立了逆回购交易质押品管理制度：根据质押品的资质确定质押率水平；持续监测质押品的风险状况与价值变动以确保质押品按公允价值计算足额；并在与私募类证券资管产品及中国证监会认定的其他主体为交易对手开展逆回购交易时，可接受质押品的资质要求与基金合同约定的投资范围保持一致。

综合上述各项流动性指标的监测结果及流动性风险管理措施的实施，本基金在本报告期内流动性情况良好。

#### 7.4.13.4 市场风险

市场风险是指基金所持金融工具的公允价值或未来现金流量因所处市场各类价格因素的变动而发生波动的风险，包括利率风险、外汇风险和其他价格风险。

##### 7.4.13.4.1 利率风险

利率风险是指金融工具的公允价值或现金流量受市场利率变动而发生波动的风险。利率敏感性金融工具均面临由于市场利率上升而导致公允价值下降的风险，其中浮动利率类金融工具还面临每个付息期间结束根据市场利率重新定价时对于未来现金流影响的风险。

本基金的基金管理人定期对本基金面临的利率敏感性缺口进行监控，并通过调整投资组合的久期等方法对上述利率风险进行管理。

本基金持有及承担的大部分金融资产和金融负债不计息，因此本基金的收入及经营活动的现金流量在很大程度上独立于市场利率变化。本基金持有的利率敏感性资产主要为银行存款、结算备付金、存出保证金及债券投资等。

##### 7.4.13.4.1.1 利率风险敞口

单位：人民币元

本期末 2018年12月31日	1年以内	1-5年	5年以上	不计息	合计
资产					
银行存款	37,839,595.41	-	-	-	37,839,595.41
结算备付金	3,877,071.42	-	-	-	3,877,071.42
存出保证金	254,482.69	-	-	-	254,482.69
交易性金融资产	1,001,300.00	-	267,000.00	492,507,281.49	493,775,581.49
应收利息	-	-	-	20,327.84	20,327.84
应收申购款	19,463.21	-	-	462,708.14	482,171.35

资产总计	42,991,912.73	-	267,000.00	492,990,317.47	536,249,230.20
负债					
应付赎回款	-	-	-	728,937.96	728,937.96
应付管理人报酬	-	-	-	692,962.77	692,962.77
应付托管费	-	-	-	115,493.80	115,493.80
应付交易费用	-	-	-	1,752,714.59	1,752,714.59
应交税费	-	-	-	1.24	1.24
其他负债	-	-	-	367,663.89	367,663.89
负债总计	-	-	-	3,657,774.25	3,657,774.25
利率敏感度缺口	42,991,912.73	-	267,000.00	489,332,543.22	532,591,455.95
上年度末 2017年12月31日	1年以内	1-5年	5年以上	不计息	合计
资产					
银行存款	54,535,418.29	-	-	-	54,535,418.29
结算备付金	3,203,458.23	-	-	-	3,203,458.23
存出保证金	258,912.35	-	-	-	258,912.35
交易性金融资产	-	230,200.00	-	-891,483,003.21	891,713,203.21
应收利息	-	-	-	14,176.26	14,176.26
应收申购款	37,310.51	-	-	1,236,757.76	1,274,068.27
资产总计	58,035,099.38	230,200.00	-	-892,733,937.23	950,999,236.61
负债					
应付赎回款	-	-	-	4,511,210.67	4,511,210.67
应付管理人报酬	-	-	-	1,195,636.43	1,195,636.43
应付托管费	-	-	-	199,272.72	199,272.72
应付交易费用	-	-	-	728,798.74	728,798.74
其他负债	-	-	-	405,248.39	405,248.39
负债总计	-	-	-	7,040,166.95	7,040,166.95
利率敏感度缺口	58,035,099.38	230,200.00	-	-885,693,770.28	943,959,069.66

注：表中所示为本基金资产及负债的公允价值，并按照合约规定的利率重新定价日或到期日孰早者予以分类。

#### 7.4.13.4.1.2 利率风险的敏感性分析

注：于2018年12月31日，本基金持有的交易性债券投资公允价值占基金资产净值的比例为0.24%(2017年12月31日：0.02%)，因此市场利率的变动对于本基金资产净值无重大影响(2017年12月31日：同)。

#### 7.4.13.4.2 外汇风险

外汇风险是指金融工具的公允价值或未来现金流量因外汇汇率变动而发生波动的风险。本基金的所有资产及负债以人民币计价，因此无重大外汇风险。

### 7.4.13.4.3 其他价格风险

其他价格风险是指基金所持金融工具的公允价值或未来现金流量因除市场利率和外汇汇率以外的市场价格因素变动而发生波动的风险。本基金主要投资于证券交易所上市或银行间同业市场交易的股票和债券，所面临的其他价格风险来源于单个证券发行主体自身经营情况或特殊事项的影响，也可能来源于证券市场整体波动的影响。

本基金的基金管理人在构建和管理投资组合的过程中，通过对宏观经济情况及政策的分析，结合证券市场运行情况，做出资产配置及组合构建的决定；通过对单个证券的定性分析及定量分析，选择符合基金合同约定范围的投资品种进行投资。本基金的基金管理人定期结合宏观及微观环境的变化，对投资策略、资产配置、投资组合进行修正，来主动应对可能发生的市场价格风险。

本基金通过投资组合的分散化降低其他价格风险。本基金的投资组合中，股票占基金资产的60%-95%；债券等固定收益类工具及法律法规和中国证监会允许基金投资的其他金融工具占基金资产的5-40%；权证占基金资产的0-3%。此外，本基金的基金管理人每日对本基金所持有的证券价格实施监控，定期运用多种定量方法对基金进行风险度量，包括 VaR(Value at Risk) 指标等来测试本基金面临的潜在价格风险，及时可靠地对风险进行跟踪和控制。

#### 7.4.13.4.3.1 其他价格风险敞口

金额单位：人民币元

项目	本期末 2018年12月31日		上年度末 2017年12月31日	
	公允价值	占基金资产净值比例 (%)	公允价值	占基金资产净值比例 (%)
交易性金融资产—股票投资	492,507,281.49	92.47	891,483,003.21	94.44
交易性金融资产—基金投资	—	—	—	—
交易性金融资产—债券投资	—	—	—	—
交易性金融资产—贵金属投资	—	—	—	—
衍生金融资产—权证投资	—	—	—	—
其他	—	—	—	—
合计	492,507,281.49	92.47	891,483,003.21	94.44

#### 7.4.13.4.3.2 其他价格风险的敏感性分析

假设	除沪深 300 指数以外的其他市场变量保持不变
----	-------------------------



	相关风险变量的变动	对资产负债表日基金资产净值的 影响金额（单位：人民币元）	
		本期末 （2018 年 12 月 31 日）	上年度末 （2017 年 12 月 31 日）
分析	1. 沪深 300 指数上升 5%	23,598,861.12	43,628,891.44
	2. 沪深 300 指数下降 5%	-23,598,861.12	-43,628,891.44

#### 7.4.14 有助于理解和分析会计报表需要说明的其他事项

##### (1) 公允价值

##### (a) 金融工具公允价值计量的方法

公允价值计量结果所属的层次，由对公允价值计量整体而言具有重要意义的输入值所属的最低层次决定：

第一层次：相同资产或负债在活跃市场上未经调整的报价。

第二层次：除第一层次输入值外相关资产或负债直接或间接可观察的输入值。

第三层次：相关资产或负债的不可观察输入值。

##### (b) 持续的以公允价值计量的金融工具

##### (i) 各层次金融工具公允价值

于 2018 年 12 月 31 日，本基金持有的以公允价值计量且其变动计入当期损益的金融资产中属于第一层次的余额为 492,217,170.57 元，属于第二层次的余额为 1,268,300.00 元，属于第三层次的余额为 290,110.92 元(2017 年 12 月 31 日：第一层次 852,293,435.59 元，第二层次 39,419,767.62 元，无第三层次)。

##### (ii) 公允价值所属层次间的重大变动

本基金以导致各层次之间转换的事项发生日为确认各层次之间转换的时点。

对于证券交易所上市的股票和债券，若出现重大事项停牌、交易不活跃(包括涨跌停时的交易不活跃)、或属于非公开发行等情况，本基金不会于停牌日至交易恢复活跃日期间、交易不活跃期间及限售期间将相关股票和债券的公允价值列入第一层次；并根据估值调整中采用的不可观察输入值对于公允价值的影响程度，确定相关股票和债券公允价值应属第二层次还是第三层次。

##### (iii) 第三层次公允价值余额和本期变动金额

上述第三层次资产变动如下：

交易性金融资产 股票投资

2018 年 1 月 1 日

购买 -

出售 -

转入第三层级 327,712.00

转出第三层级 -

当期利得或损失总额 -37,601.08

计入损益的利得或损失 -37,601.08

2018 年 12 月 31 日 290,110.92

2018 年 12 月 31 日仍持有的资产计入 2018 年度损益的未实现利得或损失的变动(从年初起算)

——公允价值变动损益 -159,261.08

计入损益的利得或损失分别计入利润表中的公允价值变动损益等项目。

于 2017 年度，本基金无第三层次资产变动。

使用重要不可观察输入值的第三层次公允价值计量的相关信息如下：

2018 年 12 月 31 日

公允价值 估值技术 不可观察输入值

名称 范围/加权平均值 与公允价值之间的关系

交易性金融资产——股票投资

290,110.92 市场法 市净率 2.5 正相关

(c) 非持续的以公允价值计量的金融工具

于 2018 年 12 月 31 日，本基金未持有非持续的以公允价值计量的金融资产(2017 年 12 月 31 日：同)。

(d) 不以公允价值计量的金融工具

不以公允价值计量的金融资产和负债主要包括应收款项和其他金融负债，其账面价值与公允价

值相差很小。

(2)除公允价值外，截至资产负债表日本基金无需要说明的其他重要事项。

## § 8 投资组合报告

### 8.1 期末基金资产组合情况

金额单位：人民币元

序号	项目	金额	占基金总资产的比例 (%)
1	权益投资	492,507,281.49	91.84
	其中：股票	492,507,281.49	91.84
2	基金投资	-	-
3	固定收益投资	1,268,300.00	0.24
	其中：债券	1,268,300.00	0.24
	资产支持证券	-	-
4	贵金属投资	-	-
5	金融衍生品投资	-	-
6	买入返售金融资产	-	-
	其中：买断式回购的买入返售金融资产	-	-
7	银行存款和结算备付金合计	41,716,666.83	7.78
8	其他各项资产	756,981.88	0.14
9	合计	536,249,230.20	100.00

### 8.2 报告期末按行业分类的股票投资组合

#### 8.2.1 报告期末按行业分类的境内股票投资组合

金额单位：人民币元

代码	行业类别	公允价值（元）	占基金资产净值比例（%）
A	农、林、牧、渔业	10,223,446.00	1.92
B	采矿业	19,093,233.00	3.58
C	制造业	222,642,792.45	41.80
D	电力、热力、燃气及水生产和供应业	11,763,766.00	2.21
E	建筑业	12,692,932.40	2.38
F	批发和零售业	15,022,914.00	2.82
G	交通运输、仓储和邮政业	6,349,500.45	1.19
H	住宿和餐饮业	-	-
I	信息传输、软件和信息技术服务业	17,671,325.33	3.32
J	金融业	70,024,892.12	13.15

K	房地产业	90,085,069.17	16.91
L	租赁和商务服务业	6,016,348.00	1.13
M	科学研究和技术服务业	4,669,896.00	0.88
N	水利、环境和公共设施管理业	344.89	0.00
O	居民服务、修理和其他服务业	-	-
P	教育	-	-
Q	卫生和社会工作	-	-
R	文化、体育和娱乐业	6,250,821.68	1.17
S	综合	-	-
	合计	492,507,281.49	92.47

### 8.2.2 报告期末按行业分类的港股通投资股票投资组合

注：本基金本报告期末未持有港股通股票。

### 8.3 期末按公允价值占基金资产净值比例大小排序的所有股票投资明细

金额单位：人民币元

序号	股票代码	股票名称	数量（股）	公允价值（元）	占基金资产净值比例（%）
1	600383	金地集团	1,099,320	10,575,458.40	1.99
2	601318	中国平安	184,847	10,369,916.70	1.95
3	000961	中南建设	1,716,000	9,626,760.00	1.81
4	601166	兴业银行	608,700	9,093,978.00	1.71
5	000651	格力电器	230,733	8,234,860.77	1.55
6	600606	绿地控股	1,339,482	8,184,235.02	1.54
7	600346	恒力股份	606,100	8,030,825.00	1.51
8	000002	万科A	319,788	7,617,350.16	1.43
9	601229	上海银行	679,856	7,607,588.64	1.43
10	601818	光大银行	1,976,900	7,314,530.00	1.37
11	000069	华侨城A	1,115,413	7,082,872.55	1.33
12	600031	三一重工	835,000	6,963,900.00	1.31
13	002616	长青集团	932,100	6,804,330.00	1.28
14	002146	荣盛发展	836,232	6,648,044.40	1.25
15	000892	欢瑞世纪	1,312,900	6,249,404.00	1.17
16	300122	智飞生物	160,900	6,236,484.00	1.17
17	002733	雄韬股份	594,900	6,097,725.00	1.14
18	001979	招商蛇口	349,744	6,068,058.40	1.14
19	600585	海螺水泥	205,089	6,005,005.92	1.13
20	300575	中旗股份	139,729	5,980,401.20	1.12
21	000043	中航善达	787,700	5,891,996.00	1.11
22	600702	舍得酒业	256,000	5,841,920.00	1.10
23	300363	博腾股份	640,100	5,671,286.00	1.06

24	000159	国际实业	1,330,800	5,615,976.00	1.05
25	000757	浩物股份	1,061,800	5,585,068.00	1.05
26	000671	阳光城	1,072,800	5,567,832.00	1.05
27	000948	南天信息	581,400	5,546,556.00	1.04
28	000936	华西股份	899,100	5,502,492.00	1.03
29	300638	广和通	198,800	5,484,892.00	1.03
30	300123	亚光科技	589,800	5,384,874.00	1.01
31	300045	华力创通	704,800	5,342,384.00	1.00
32	600738	兰州民百	935,600	5,332,920.00	1.00
33	002299	圣农发展	317,500	5,251,450.00	0.99
34	000935	四川双马	348,600	5,242,944.00	0.98
35	300427	红相股份	473,700	5,229,648.00	0.98
36	000695	滨海能源	580,601	5,225,409.00	0.98
37	000537	广宇发展	689,800	5,166,602.00	0.97
38	000682	东方电子	1,545,570	5,115,836.70	0.96
39	300523	辰安科技	84,800	5,045,600.00	0.95
40	300657	弘信电子	172,848	5,029,876.80	0.94
41	300467	迅游科技	217,400	4,984,982.00	0.94
42	002746	仙坛股份	363,450	4,971,996.00	0.93
43	300389	艾比森	311,800	4,873,434.00	0.92
44	300531	优博讯	289,100	4,848,207.00	0.91
45	000301	东方盛虹	876,800	4,787,328.00	0.90
46	300280	紫天科技	148,900	4,773,734.00	0.90
47	300581	晨曦航空	387,600	4,705,464.00	0.88
48	300149	量子生物	319,200	4,669,896.00	0.88
49	600884	杉杉股份	360,421	4,656,639.32	0.87
50	600741	华域汽车	249,551	4,591,738.40	0.86
51	300423	鲁亿通	260,359	4,590,129.17	0.86
52	300437	清水源	390,180	4,557,302.40	0.86
53	601009	南京银行	702,100	4,535,566.00	0.85
54	601006	大秦铁路	549,100	4,519,093.00	0.85
55	600771	广誉远	152,600	4,405,562.00	0.83
56	300243	瑞丰高材	558,200	4,370,706.00	0.82
57	002383	合众思壮	369,400	4,370,002.00	0.82
58	000898	鞍钢股份	848,800	4,354,344.00	0.82
59	600926	杭州银行	585,380	4,331,812.00	0.81
60	601155	新城控股	173,919	4,120,141.11	0.77
61	600801	华新水泥	246,300	4,118,136.00	0.77
62	600048	保利地产	349,200	4,117,068.00	0.77
63	000560	我爱我家	880,000	4,109,600.00	0.77
64	600759	洲际油气	1,738,100	4,101,916.00	0.77
65	300461	田中精机	216,500	3,858,030.00	0.72

66	601828	美凯龙	349,200	3,855,168.00	0.72
67	300164	通源石油	601,500	3,741,330.00	0.70
68	300107	建新股份	383,900	3,620,177.00	0.68
69	000636	风华高科	334,900	3,596,826.00	0.68
70	002142	宁波银行	216,831	3,516,998.82	0.66
71	601997	贵阳银行	296,273	3,164,195.64	0.59
72	600340	华夏幸福	115,300	2,934,385.00	0.55
73	601186	中国铁建	254,654	2,768,088.98	0.52
74	600153	建发股份	341,300	2,406,165.00	0.45
75	601288	农业银行	660,200	2,376,720.00	0.45
76	600376	首开股份	330,267	2,374,619.73	0.45
77	603288	海天味业	33,500	2,304,800.00	0.43
78	600688	上海石化	448,960	2,240,310.40	0.42
79	600900	长江电力	138,400	2,197,792.00	0.41
80	600886	国投电力	272,100	2,190,405.00	0.41
81	600309	万华化学	77,500	2,169,225.00	0.41
82	601888	中国国旅	35,900	2,161,180.00	0.41
83	601838	成都银行	268,400	2,160,620.00	0.41
84	600674	川投能源	248,000	2,150,160.00	0.40
85	600820	隧道股份	342,500	2,144,050.00	0.40
86	600016	民生银行	373,000	2,137,290.00	0.40
87	600104	上汽集团	79,900	2,130,933.00	0.40
88	601877	正泰电器	87,900	2,130,696.00	0.40
89	000413	东旭光电	470,600	2,117,700.00	0.40
90	600406	国电南瑞	113,000	2,093,890.00	0.39
91	600276	恒瑞医药	39,400	2,078,350.00	0.39
92	600660	福耀玻璃	91,010	2,073,207.80	0.39
93	000895	双汇发展	86,700	2,045,253.00	0.38
94	600690	青岛海尔	144,500	2,001,325.00	0.38
95	601618	中国中冶	640,900	1,993,199.00	0.37
96	601988	中国银行	550,400	1,986,944.00	0.37
97	601398	工商银行	372,700	1,971,583.00	0.37
98	601958	金铂股份	332,800	1,970,176.00	0.37
99	601328	交通银行	339,600	1,966,284.00	0.37
100	601668	中国建筑	344,232	1,962,122.40	0.37
101	600482	中国动力	86,900	1,935,263.00	0.36
102	601390	中国中铁	276,670	1,933,923.30	0.36
103	601225	陕西煤业	257,300	1,914,312.00	0.36
104	601998	中信银行	350,400	1,909,680.00	0.36
105	601088	中国神华	105,900	1,901,964.00	0.36
106	601800	中国交建	167,900	1,890,554.00	0.35
107	600015	华夏银行	255,000	1,884,450.00	0.35

108	601857	中国石油	261,000	1,881,810.00	0.35
109	601898	中煤能源	404,600	1,881,390.00	0.35
110	601169	北京银行	334,904	1,878,811.44	0.35
111	002304	洋河股份	19,800	1,875,456.00	0.35
112	000568	泸州老窖	45,400	1,845,964.00	0.35
113	600893	航发动力	84,600	1,837,512.00	0.35
114	601021	春秋航空	57,500	1,829,075.00	0.34
115	600000	浦发银行	185,500	1,817,900.00	0.34
116	600535	天士力	94,300	1,810,560.00	0.34
117	600372	中航电子	131,800	1,710,764.00	0.32
118	600028	中国石化	336,700	1,700,335.00	0.32
119	601607	上海医药	98,109	1,667,853.00	0.31
120	600089	特变电工	156,800	1,064,672.00	0.20
121	600485	信威集团	35,772	290,110.92	0.05
122	603185	上机数控	1,345	66,039.50	0.01
123	603629	利通电子	1,051	40,684.21	0.01
124	603833	欧派家居	56	4,464.32	0.00
125	300753	爱朋医疗	55	2,206.60	0.00
126	002943	宇晶股份	44	1,535.60	0.00
127	600977	中国电影	99	1,417.68	0.00
128	002468	申通快递	81	1,332.45	0.00
129	002942	新农股份	41	1,255.42	0.00
130	000786	北新建材	87	1,197.12	0.00
131	000703	恒逸石化	69	794.88	0.00
132	600068	葛洲坝	87	549.84	0.00
133	601117	中国化学	83	444.88	0.00
134	300197	铁汉生态	91	344.89	0.00
135	300324	旋极信息	53	297.33	0.00
136	600208	新湖中宝	16	46.40	0.00
137	600919	江苏银行	4	23.88	0.00

## 8.4 报告期内股票投资组合的重大变动

### 8.4.1 累计买入金额超出期初基金资产净值 2%或前 20 名的股票明细

金额单位：人民币元

序号	股票代码	股票名称	本期累计买入金额	占期初基金资产净值比例(%)
1	002146	荣盛发展	58,629,646.09	6.21
2	600606	绿地控股	56,805,312.90	6.02
3	601997	贵阳银行	47,911,034.29	5.08
4	000069	华侨城 A	47,483,685.62	5.03
5	600068	葛洲坝	46,266,170.56	4.90

6	000898	鞍钢股份	46,014,322.89	4.87
7	601318	中国平安	45,371,183.08	4.81
8	000651	格力电器	44,642,710.19	4.73
9	600383	金地集团	44,557,824.16	4.72
10	600585	海螺水泥	44,440,473.09	4.71
11	601006	大秦铁路	37,894,656.19	4.01
12	601229	上海银行	37,123,705.24	3.93
13	002142	宁波银行	35,181,131.78	3.73
14	000002	万科A	34,100,917.12	3.61
15	600340	华夏幸福	32,684,110.24	3.46
16	600048	保利地产	32,475,025.07	3.44
17	601166	兴业银行	31,068,282.83	3.29
18	601225	陕西煤业	29,780,312.23	3.15
19	601088	中国神华	29,430,877.43	3.12
20	000338	潍柴动力	29,116,981.57	3.08
21	601155	新城控股	27,395,392.76	2.90
22	601186	中国铁建	26,883,400.21	2.85
23	001979	招商蛇口	24,663,717.38	2.61
24	601009	南京银行	24,562,020.67	2.60
25	600019	宝钢股份	22,776,910.72	2.41
26	300070	碧水源	22,207,428.64	2.35
27	002092	中泰化学	21,254,136.32	2.25
28	600919	江苏银行	20,223,610.62	2.14
29	601678	滨化股份	19,879,935.17	2.11
30	600511	国药股份	19,533,687.16	2.07
31	600970	中材国际	19,081,191.86	2.02
32	600660	福耀玻璃	18,997,268.20	2.01
33	300182	捷成股份	18,926,232.77	2.00

注:买入包括二级市场上主动的买入、新股、配股、债转股、换股及行权等获得的股票,买入金额按成交金额(成交单价乘以成交数量)填列,不考虑相关交易费用。

#### 8.4.2 累计卖出金额超出期初基金资产净值 2%或前 20 名的股票明细

金额单位:人民币元

序号	股票代码	股票名称	本期累计卖出金额	占期初基金资产净值比例(%)
1	000651	格力电器	60,622,479.12	6.42
2	000002	万科A	50,942,795.81	5.40
3	600068	葛洲坝	44,009,272.00	4.66
4	002146	荣盛发展	42,328,547.07	4.48
5	600606	绿地控股	42,286,622.86	4.48
6	600383	金地集团	41,410,038.22	4.39
7	600585	海螺水泥	40,759,116.51	4.32



8	601997	贵阳银行	39,417,099.26	4.18
9	601318	中国平安	38,993,066.14	4.13
10	000725	京东方A	38,356,790.61	4.06
11	000898	鞍钢股份	37,861,512.99	4.01
12	000069	华侨城A	35,464,745.66	3.76
13	000338	潍柴动力	32,572,076.36	3.45
14	601006	大秦铁路	31,103,539.41	3.30
15	600048	保利地产	30,200,486.89	3.20
16	601186	中国铁建	28,938,958.17	3.07
17	002142	宁波银行	28,930,920.97	3.06
18	601229	上海银行	28,793,657.52	3.05
19	600522	中天科技	27,557,709.98	2.92
20	601166	兴业银行	27,252,703.40	2.89
21	600340	华夏幸福	25,470,163.59	2.70
22	600019	宝钢股份	25,462,146.69	2.70
23	600016	民生银行	25,434,791.11	2.69
24	601398	工商银行	25,069,388.23	2.66
25	601288	农业银行	24,446,760.00	2.59
26	002092	中泰化学	23,831,912.97	2.52
27	600188	兖州煤业	23,685,711.91	2.51
28	601088	中国神华	23,532,628.05	2.49
29	300070	碧水源	23,285,141.53	2.47
30	601390	中国中铁	23,039,686.57	2.44
31	600332	白云山	22,900,489.97	2.43
32	601877	正泰电器	22,857,562.78	2.42
33	600325	华发股份	22,751,275.66	2.41
34	600519	贵州茅台	22,488,206.46	2.38
35	601225	陕西煤业	22,437,145.02	2.38
36	601155	新城控股	22,014,337.38	2.33
37	600511	国药股份	21,575,570.65	2.29
38	000001	平安银行	21,497,017.80	2.28
39	601678	滨化股份	20,731,447.02	2.20
40	300274	阳光电源	20,537,864.55	2.18
41	600183	生益科技	20,262,624.13	2.15
42	600729	重庆百货	20,152,235.50	2.13
43	600970	中材国际	19,865,252.80	2.10
44	600919	江苏银行	19,510,589.70	2.07
45	600741	华域汽车	19,503,431.44	2.07
46	601998	中信银行	19,474,333.28	2.06
47	002078	太阳纸业	18,898,952.71	2.00

注:卖出包括二级市场上主动的卖出、换股、要约收购、发行人回购及行权等减少的股票,卖出

金额按成交金额（成交单价乘以成交数量）填列，不考虑相关交易费用。

#### 8.4.3 买入股票的成本总额及卖出股票的收入总额

单位：人民币元

买入股票成本（成交）总额	4,016,290,311.74
卖出股票收入（成交）总额	4,147,192,071.24

注：买入股票成本、卖出股票收入均按买卖成交金额（成交单价乘以成交数量）填列，不考虑相关交易费用

#### 8.5 期末按债券品种分类的债券投资组合

金额单位：人民币元

序号	债券品种	公允价值	占基金资产净值比例（%）
1	国家债券	-	-
2	央行票据	-	-
3	金融债券	1,001,300.00	0.19
	其中：政策性金融债	1,001,300.00	0.19
4	企业债券	-	-
5	企业短期融资券	-	-
6	中期票据	-	-
7	可转债（可交换债）	267,000.00	0.05
8	同业存单	-	-
9	其他	-	-
10	合计	1,268,300.00	0.24

#### 8.6 期末按公允价值占基金资产净值比例大小排序的前五名债券投资明细

金额单位：人民币元

序号	债券代码	债券名称	数量（张）	公允价值	占基金资产净值比例（%）
1	108603	国开 1804	10,000	1,001,300.00	0.19
2	110049	海尔转债	2670	267,000.00	0.05

#### 8.7 期末按公允价值占基金资产净值比例大小排序的所有资产支持证券投资明细

注：本基金本报告期末未持有资产支持证券。

#### 8.8 报告期末按公允价值占基金资产净值比例大小排序的前五名贵金属投资明细

注：本基金本报告期末未持有贵金属。

#### 8.9 期末按公允价值占基金资产净值比例大小排序的前五名权证投资明细

注：本基金本报告期末未持有权证。

## 8.10 报告期末本基金投资的股指期货交易情况说明

注:本基金本报告期内未投资股指期货。

## 8.11 报告期末本基金投资的国债期货交易情况说明

注:本基金本报告期内未投资国债期货。

## 8.12 投资组合报告附注

### 8.12.1

报告期内基金投资的前十名证券除光大银行（证券代码 601818）、上海银行（证券代码 601229）、兴业银行（证券代码 601166）、中南建设（证券代码 000961）外其他证券的发行主体未有被监管部门立案调查，不存在报告编制日前一年内受到公开谴责、处罚的情形。

#### 1、光大银行（证券代码 601818）

2018 年 12 月 7 日光大银行公告，中国银行保险监督管理委员会依据《中华人民共和国银行业监督管理法》、《中华人民共和国商业银行法》等法规对公司公开处罚，罚款 1020 万元。

#### 2、上海银行（证券代码 601229）

2018 年 10 月 18 日，上海银监局对上海银行进行行政处罚，上海银行股份因存在违规向其关系人发放信用贷款、对某同业资金违规投向资本金不足的房地产项目合规性审查未尽职的行为，上海银监局决定对上海银行罚款 159.5 万元人民币。

#### 3、兴业银行（证券代码 601166）

2018 年 5 月 4 日兴业银行公告，中国银行保险监督管理委员会依据《中华人民共和国银行业监督管理法》；《中华人民共和国商业银行法》等法规对公司进行行政处罚，罚款 5870 万元。

#### 4、中南建设（证券代码 000961）

2018 年 8 月 23 日中南建设公告，中国证券监督管理委员会江苏监管局依据《上市公司信息披露管理办法》对公司出具警示函。

对上述证券的投资决策程序的说明：本基金投资上述证券的投资决策程序符合相关法律法规和公司制度的要求。

### 8.12.2

本基金投资的前十名股票没有超出基金合同规定的备选股票库。

### 8.12.3 期末其他各项资产构成

单位：人民币元

序号	名称	金额
1	存出保证金	254,482.69
2	应收证券清算款	-

3	应收股利	-
4	应收利息	20,327.84
5	应收申购款	482,171.35
6	其他应收款	-
7	待摊费用	-
8	其他	-
9	合计	756,981.88

#### 8.12.4 期末持有的处于转股期的可转换债券明细

注：本基金本报告期末未持有处于转股期的可转换债券。

#### 8.12.5 期末前十名股票中存在流通受限情况的说明

注：本基金本报告期末前十名股票中不存在流通受限情况。

#### 8.12.6 投资组合报告附注的其他文字描述部分

本基金投资的前十名股票没有超出基金合同规定的备选股票库。

## § 9 基金份额持有人信息

### 9.1 期末基金份额持有人户数及持有人结构

份额单位：份

持有人户数 (户)	户均持有的 基金份额	持有人结构			
		机构投资者		个人投资者	
		持有份额	占总份额比 例 (%)	持有份额	占总份额比 例 (%)
150,218	3,539.10	7,004,805.22	1.32	524,631,101.27	98.68

### 9.2 期末基金管理人的从业人员持有本基金的情况

项目	持有份额总数 (份)	占基金总份额比例 (%)
基金管理人所有从业人员持有本基金	184,819.41	0.0348

## § 10 开放式基金份额变动

单位：份

基金合同生效日 (2010 年 3 月 30 日) 基金份额总额	2,173,254,149.88
-------------------------------------	------------------

本报告期期初基金份额总额	605,940,735.25
本报告期基金总申购份额	179,455,477.48
减：本报告期基金总赎回份额	253,760,306.24
本报告期基金拆分变动份额（份额减少以“-”填列）	-
本报告期期末基金份额总额	531,635,906.49

## § 11 重大事件揭示

### 11.1 基金份额持有人大会决议

本报告期内无基金份额持有人大会决议。

### 11.2 基金管理人、基金托管人的专门基金托管部门的重大人事变动

本报告期内，基金管理人、基金托管人的专门基金托管部门没有发生重大人事变动。

### 11.3 涉及基金管理人、基金财产、基金托管业务的诉讼

本报告期内，无涉及基金管理业务、基金财产、基金托管业务的诉讼。

### 11.4 基金投资策略的改变

本报告期内本基金投资策略未改变。

### 11.5 为基金进行审计的会计师事务所情况

本报告期内聘请普华永道中天会计师事务所(特殊普通合伙)。本年度支付给普华永道中天会计师事务所(特殊普通合伙)审计费用 65,000.00 元。该审计机构已提供审计服务的连续年限为 8 年。

### 11.6 管理人、托管人及其高级管理人员受稽查或处罚等情况

本报告期内，基金管理人、托管人及其高级管理人员未受监管部门稽查或处罚。

### 11.7 基金租用证券公司交易单元的有关情况

#### 11.7.1 基金租用证券公司交易单元进行股票投资及佣金支付情况

金额单位：人民币元

券商名称	交易单元数量	股票交易		应支付该券商的佣金		备注
		成交金额	占当期股票成交总额的比例	佣金	占当期佣金总量的比例	
广发证券	1	1,818,447,779.35	22.28%	1,657,134.70	22.28%	-

西藏东财	1	1,798,670,475.18	22.04%	1,639,121.37	22.04%	-
华泰证券	2	1,727,860,129.68	21.17%	1,574,591.07	21.17%	-
方正证券	1	1,296,711,818.40	15.89%	1,181,688.07	15.89%	-
银河证券	1	1,186,928,174.50	14.55%	1,081,630.06	14.54%	-
财通证券	1	331,758,737.01	4.07%	302,344.02	4.07%	-
万联证券	1	-	-	-	-	-
华创证券	1	-	-	-	-	-
东方证券	1	-	-	-	-	-
国信证券	1	-	-	-	-	-

注：交易单元的选择标准和程序 根据中国证监会《关于完善证券投资基金交易席位制度有关问题的通知》（证监基金字[2007]48号）的有关规定，我公司制定了租用证券公司交易单元的选择标准和程序：

A：选择标准

- 1、公司经营行为规范，财务状况和经营状况良好；
- 2、公司具有较强的研究能力，能及时、全面地为基金提供高质量的宏观经济研究、行业研究及市场走向、个股分析报告和专门研究报告；
- 3、公司内部管理规范，能满足基金操作的保密要求；
- 4、建立了广泛的信息网络，能及时提供准确的信息资讯服务。

B：选择流程 公司研究部门定期对券商服务质量从以下几方面进行量化评比，并根据评比的结果选择席位：

- 1、服务的主动性。主要针对证券公司承接调研课题的态度、协助安排上市公司调研、以及就有关专题提供研究报告和讲座；
- 2、研究报告的质量。主要是指证券公司所提供研究报告是否详实，投资建议是否准确；
- 3、资讯提供的及时性及便利性。主要是指证券公司提供资讯的时效性、及时性以及提供资讯的渠道是否便利、提供的资讯是否充足全面。

### 11.7.2 基金租用证券公司交易单元进行其他证券投资的情况

金额单位：人民币元

券商名称	债券交易		债券回购交易		权证交易	
	成交金额	占当期债券成交总额的比例	成交金额	占当期债券回购成交总额的比例	成交金额	占当期权证成交总额

			比例		的比例
财通证券	-	-	-	-	-
东方证券	-	-	-	-	-
方正证券	279,435.80	21.81%	-	-	-
广发证券	1,001,990.00	78.19%	-	-	-
国信证券	-	-	-	-	-
华创证券	-	-	-	-	-
华泰证券	-	-	51,400,000.00	21.60%	-
万联证券	-	-	-	-	-
西藏东财	-	-	-	-	-
银河证券	-	-	186,600,000.00	78.40%	-

### 11.8 其他重大事件

序号	公告事项	法定披露方式	法定披露日期
1	南方基金管理有限公司关于东海期货有限责任公司终止代理销售本公司旗下基金的公告	中国证券报、上海证券报、证券时报	2018年01月05日
2	关于公司旗下基金调整停牌股票估值方法的提示性公告	中国证券报、上海证券报、证券时报	2018年01月25日
3	关于公司旗下基金调整停牌股票估值方法的提示性公告	中国证券报、上海证券报、证券时报	2018年02月02日
4	关于公司旗下基金调整停牌股票估值方法的提示性公告	中国证券报、上海证券报、证券时报	2018年02月08日
5	南方基金关于旗下部分基金增加和耕传承为代销机构及开通相关业务的公告	中国证券报、上海证券报、证券时报	2018年02月08日
6	关于公司旗下基金调整停牌股票估值方法的提示性公告	中国证券报、上海证券报、证券时报	2018年02月12日
7	南方基金关于电子直销平台相关业务费率优惠的公告	中国证券报、上海证券报、证券时报	2018年02月28日
8	关于公司旗下基金调整停牌股票估值方法的提示性公告	中国证券报、上海证券报、证券时报	2018年03月21日
9	南方基金管理股份有限公司关于旗下部分开放式基金赎回费调整的提示性公告	中国证券报、上海证券报、证券时报	2018年03月27日
10	南方基金关于旗下部分基金参加中国工商银行个人电子银行基金申购费率优惠活动的公告	中国证券报、上海证券报、证券时报	2018年03月30日
11	南方基金关于旗下部分基金参加交通银行手机银行基金申购及定期定额投	中国证券报、上海证券报、证券时报	2018年03月31日

	资手续费率优惠活动的公告		
12	南方基金管理股份有限公司关于调整电子直销系统部分基金最低申购金额限制的公告	中国证券报、上海证券报、证券时报	2018 年 04 月 26 日
13	南方基金关于旗下部分基金增加大连网金为代销机构及开通相关业务的公告	中国证券报、上海证券报、证券时报	2018 年 04 月 27 日
14	南方基金关于旗下部分基金参加交通银行手机银行基金申购及定期定额投资手续费率优惠活动的公告	中国证券报、上海证券报、证券时报	2018 年 06 月 29 日
15	南方基金关于旗下部分基金增加民商基金为代销机构及开通相关业务的公告	中国证券报、上海证券报、证券时报	2018 年 07 月 23 日
16	关于公司旗下基金调整停牌股票估值方法的提示性公告	中国证券报、上海证券报、证券时报	2018 年 08 月 04 日
17	关于南方策略优化混合型证券投资基金变更基金经理的公告	中国证券报、上海证券报、证券时报	2018 年 08 月 31 日
18	关于公司旗下基金调整停牌股票估值方法的提示性公告	中国证券报、上海证券报、证券时报	2018 年 09 月 22 日
19	南方基金关于旗下部分基金增加中民财富为代销机构及开通相关业务的公告	中国证券报、上海证券报、证券时报	2018 年 09 月 26 日
20	南方基金关于旗下部分基金参加交通银行手机银行基金申购及定期定额投资手续费率优惠活动的公告	中国证券报、上海证券报、证券时报	2018 年 09 月 29 日
21	关于公司旗下基金调整停牌股票估值方法的提示性公告	中国证券报、上海证券报、证券时报	2018 年 10 月 09 日
22	关于公司旗下基金调整停牌股票估值方法的提示性公告	中国证券报、上海证券报、证券时报	2018 年 10 月 12 日
23	关于公司旗下基金调整停牌股票估值方法的提示性公告	中国证券报、上海证券报、证券时报	2018 年 10 月 13 日
24	关于公司旗下基金调整停牌股票估值方法的提示性公告	中国证券报、上海证券报、证券时报	2018 年 10 月 17 日
25	南方基金关于旗下部分基金增加百度百盈基金为代销机构及开通相关业务的公告	中国证券报、上海证券报、证券时报	2018 年 12 月 13 日
26	南方基金关于旗下部分基金参加中国工商银行基金定投优惠活动的公告	中国证券报、上海证券报、证券时报	2018 年 12 月 25 日
27	南方基金关于旗下部分基金参加邮储银行个人网上银行和手机银行基金申购费率优惠活动的公告	中国证券报、上海证券报、证券时报	2018 年 12 月 28 日



## § 12 影响投资者决策的其他重要信息

### 12.1 报告期内单一投资者持有基金份额比例达到或超过 20%的情况

注:无。

### 12.2 影响投资者决策的其他重要信息

无。

## § 13 备查文件目录

### 13.1 备查文件目录

- 1、中国证监会批准设立南方策略优化混合型证券投资基金的文件。
- 2、《南方策略优化混合型证券投资基金基金合同》
- 3、《南方策略优化混合型证券投资基金托管协议》
- 4、基金管理人业务资格批件、营业执照。
- 5、报告期内在选定报刊上披露的各项公告。
- 6、南方策略优化混合型证券投资基金 2018 年年度报告原文。

### 13.2 存放地点

深圳市福田区莲花街道益田路 5999 号基金大厦 32-42 楼

### 13.3 查阅方式

网站: <http://www.nffund.com>