

银华保本增值证券投资基金 2018 年年度报告摘要

2018 年 12 月 31 日

基金管理人：银华基金管理股份有限公司

基金托管人：中国建设银行股份有限公司

送出日期：2019 年 3 月 28 日

§1 重要提示

基金管理人的董事会、董事保证本报告所载资料不存在虚假记载、误导性陈述或重大遗漏，并对其内容的真实性、准确性和完整性承担个别及连带的法律责任。本年度报告已经三分之二以上独立董事签字同意，并由董事长签发。

基金托管人中国建设银行股份有限公司根据本基金合同规定，于 2019 年 3 月 26 日复核了本报告中的财务指标、净值表现、利润分配情况、财务会计报告、投资组合报告等内容，保证复核内容不存在虚假记载、误导性陈述或者重大遗漏。

基金管理人承诺以诚实信用、勤勉尽责的原则管理和运用基金资产，但不保证基金一定盈利。

基金的过往业绩并不代表其未来表现。投资有风险，投资者在作出投资决策前应仔细阅读本基金的招募说明书及其更新。

本年度报告摘要摘自年度报告正文，投资者欲了解详细内容，应阅读年度报告正文。

本报告财务资料已经审计。

本报告期自 2018 年 1 月 1 日起至 12 月 31 日止。

§2 基金简介

2.1 基金基本情况

基金名称	银华保本增值证券投资基金
基金简称	银华保本增值混合
基金主代码	180002
基金运作方式	契约型开放式
基金合同生效日	2004 年 3 月 2 日
基金管理人	银华基金管理股份有限公司
基金托管人	中国建设银行股份有限公司
报告期末基金份额总额	1,887,882,917.92 份
基金合同存续期	不定期

2.2 基金产品说明

投资目标	在确保保本周期到期时本金安全的基础上，谋求基金资产的稳定增值。
投资策略	本基金采用“恒定比例投资组合保险策略”（CPPI），以实现基金的保本与增值。CPPI 主要是通过数量分析，根据市场的波动来调整、修正收益资产与保本资产在投资组合中的比重，以确保投资组合在保本周期结束

	时的保值增值。 本基金在每一个保本周期内，债券投资在资产配置中的比例不低于 60%，固定收益类金融产品和银行存款以外的资产在资产配置中的比例不高于 15%。
业绩比较基准	保本周期同期限的 3 年期银行定期存款税后收益率。
风险收益特征	本基金属于证券投资基金中的低风险品种，其风险收益配比关系为低风险、稳定收益。

2.3 基金管理人和基金托管人

项目		基金管理人	基金托管人
名称		银华基金管理股份有限公司	中国建设银行股份有限公司
信息披露负责人	姓名	杨文辉	田青
	联系电话	(010)58163000	(010) 67595096
	电子邮箱	yhjj@yhfund.com.cn	tianqingl.zh@ccb.com
客户服务电话		4006783333, (010)85186558	(010) 67595096
传真		(010)58163027	(010) 66275853

2.4 信息披露方式

登载基金年度报告正文的管理人互联网网址	http://www.yhfund.com.cn
基金年度报告备置地点	基金管理人及基金托管人住所

§ 3 主要财务指标、基金净值表现及利润分配情况

3.1 主要会计数据和财务指标

金额单位：人民币元

3.1.1 期间数据和指标	2018 年	2017 年	2016 年
本期已实现收益	25,940,450.65	47,590,898.57	66,483,309.30
本期利润	46,862,471.06	98,425,025.91	-6,503,888.34
加权平均基金份额本期利润	0.0214	0.0280	-0.0017
本期加权平均净值利润率	2.09%	2.77%	-0.16%
本期基金份额净值增长率	1.94%	2.88%	-0.89%
3.1.2 期末数据和指标	2018 年末	2017 年末	2016 年末
期末可供分配利润	15,347,991.74	47,383,636.97	32,183,821.58
期末可供分配基金份额利润	0.0081	0.0162	0.0078
期末基金资产净值	1,890,560,281.89	2,955,925,114.25	4,120,982,528.66
期末基金份额净值	1.0014	1.0079	0.9995
3.1.3 累计期末指标	2018 年末	2017 年末	2016 年末
基金份额累计净值增长率	137.10%	132.59%	126.08%

注：1、本期已实现收益指基金本期利息收入、投资收益、其他收入（不含公允价值变动收益）

扣除相关费用后的余额，本期利润为本期已实现收益加上本期公允价值变动收益。

2、期末可供分配利润采用期末资产负债表未分配利润与未分配利润中已实现部分的孰低数。

3、本报告所列示的基金业绩指标不包括持有人交易基金的各项费用，例如：基金的认购、申购、赎回费等，计入费用后实际收益水平要低于所列数字。

3.2 基金净值表现

3.2.1 基金份额净值增长率及其与同期业绩比较基准收益率的比较

阶段	份额净值增长率①	份额净值增长率标准差②	业绩比较基准收益率③	业绩比较基准收益率标准差④	①-③	②-④
过去三个月	0.13%	0.05%	0.70%	0.01%	-0.57%	0.04%
过去六个月	0.90%	0.08%	1.40%	0.01%	-0.50%	0.07%
过去一年	1.94%	0.12%	2.79%	0.01%	-0.85%	0.11%
过去三年	3.93%	0.09%	8.88%	0.01%	-4.95%	0.08%
过去五年	29.46%	0.21%	18.54%	0.01%	10.92%	0.20%
自基金合同生效起至今	137.10%	0.22%	57.50%	0.01%	79.60%	0.21%

3.2.2 自基金合同生效以来基金份额累计净值增长率变动及其与同期业绩比较基准收益率变动的比较

基金份额累计净值增长率与同期业绩比较基准收益率的历史走势对比图

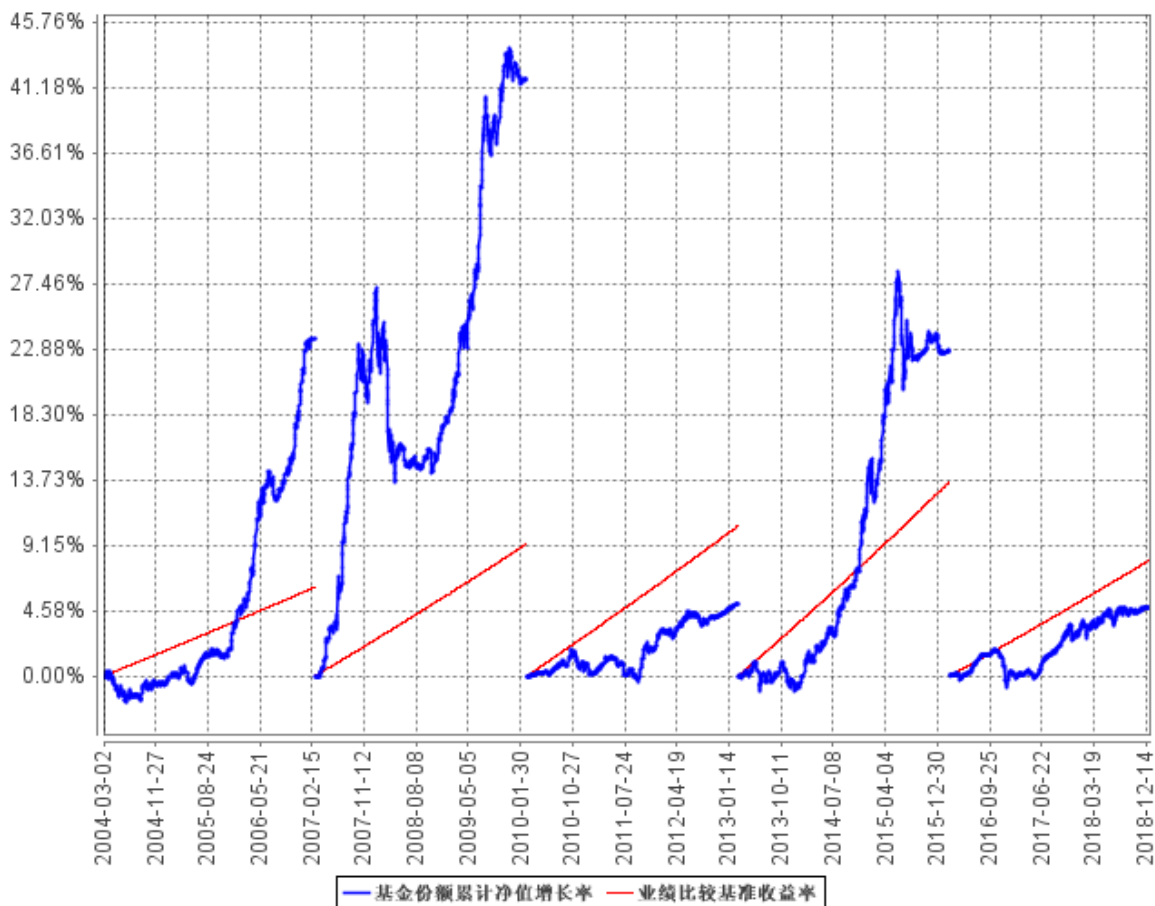

注：按基金合同的规定，本基金自基金合同生效起六个月内为建仓期，建仓期结束时本基金的各项投资比例已达到基金合同的规定：债券投资在资产配置中的比例不低于 60%，固定收益类金融产品和银行存款以外的资产在资产配置中的比例不高于 15%。

3.2.3 过去五年基金每年净值增长率及其与同期业绩比较基准收益率的比较

过去五年基金每年净值增长率及其与同期业绩比较基准收益率的对比图

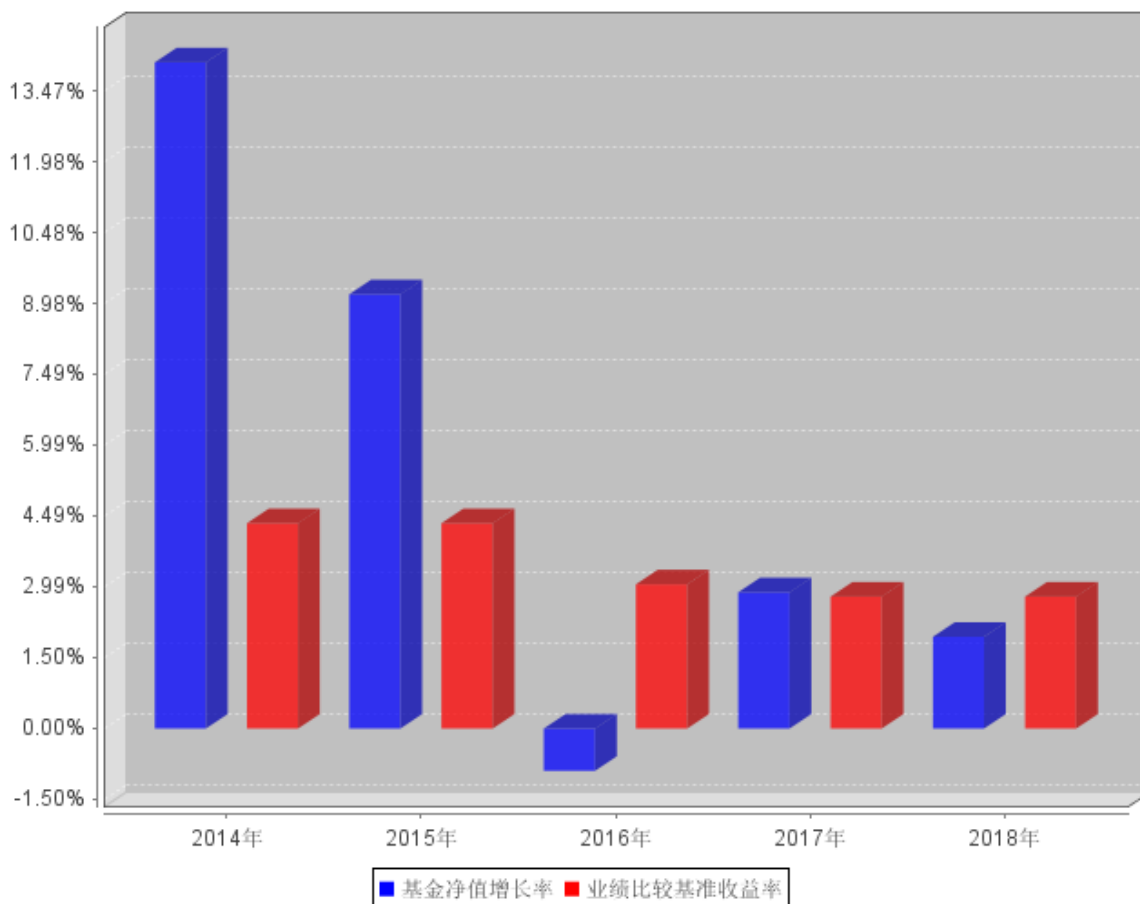

3.3 过去三年基金的利润分配情况

单位：人民币元

年 度	每10份基金份额 分红数	现金形式发放总 额	再投资形式发 放总额	年度利润分配合 计	备注
2018	0.260	49,101,949.53	-	49,101,949.53	
2017	0.204	61,158,640.25	-	61,158,640.25	
2016	-	-	-	-	
合计	0.464	110,260,589.78	-	110,260,589.78	

注：本基金 2016 年度未进行利润分配。

§4 管理人报告

4.1 基金管理人及基金经理情况

4.1.1 基金管理人及其管理基金的经验

银华基金管理有限公司成立于 2001 年 5 月 28 日，是经中国证监会批准(证监基金字[2001]7 号文)设立的全国性资产管理公司。公司注册资本为 2.222 亿元人民币，公司的股东及其出资比例分别为：西南证券股份有限公司 44.10%，第一创业证券股份有限公司 26.10%，东北

证券股份有限公司 18.90%，山西海鑫实业股份有限公司 0.90%，杭州银华聚义投资合伙企业（有限合伙）3.57%，杭州银华致信投资合伙企业（有限合伙）3.20%，杭州银华汇玥投资合伙企业（有限合伙）3.22%。公司的主要业务是基金募集、基金销售、资产管理及中国证监会许可的其他业务。公司注册地为广东省深圳市。银华基金管理有限公司的法定名称已于 2016 年 8 月 9 日起变更为“银华基金管理股份有限公司”。

截至 2018 年 12 月 31 日，本基金管理人管理着 111 只证券投资基金，具体包括银华优势企业证券投资基金、银华保本增值证券投资基金、银华-道琼斯 88 精选证券投资基金、银华货币市场证券投资基金、银华核心价值优选混合型证券投资基金、银华优质增长混合型证券投资基金、银华富裕主题混合型证券投资基金、银华领先策略混合型证券投资基金、银华全球核心优选证券投资基金、银华内需精选混合型证券投资基金 (LOF)、银华增强收益债券型证券投资基金、银华和谐主题灵活配置混合型证券投资基金、银华沪深 300 指数分级证券投资基金、银华深证 100 指数分级证券投资基金、银华信用债券型证券投资基金 (LOF)、银华成长先锋混合型证券投资基金、银华信用双利债券型证券投资基金、银华抗通胀主题证券投资基金 (LOF)、银华中证等权重 90 指数分级证券投资基金、银华永祥灵活配置混合型证券投资基金、银华消费主题分级混合型证券投资基金、银华中证内地资源主题指数分级证券投资基金、银华中小盘精选混合型证券投资基金、银华纯债信用主题债券型证券投资基金 (LOF)、上证 50 等权重交易型开放式指数证券投资基金、银华上证 50 等权重交易型开放式指数证券投资基金联接基金、银华永兴纯债债券型发起式证券投资基金 (LOF)、银华交易型货币市场基金、银华信用四季红债券型证券投资基金、银华中证转债指数增强分级证券投资基金、银华信用季季红债券型证券投资基金、银华中证 800 等权重指数增强分级证券投资基金、银华恒生中国企业指数分级证券投资基金、银华多利宝货币市场基金、银华活钱宝货币市场基金、银华双月定期理财债券型证券投资基金、银华高端制造业灵活配置混合型证券投资基金、银华惠增利货币市场基金、银华回报灵活配置定期开放混合型发起式证券投资基金、银华泰利灵活配置混合型证券投资基金、银华中国梦 30 股票型证券投资基金、银华恒利灵活配置混合型证券投资基金、银华聚利灵活配置混合型证券投资基金、银华汇利灵活配置混合型证券投资基金、银华稳利灵活配置混合型证券投资基金、银华战略新兴灵活配置定期开放混合型发起式证券投资基金、银华逆向投资灵活配置定期开放混合型发起式证券投资基金、银华互联网主题灵活配置混合型证券投资基金、银华生态环保主题灵活配置混合型证券投资基金、银华合利债券型证券投资基金、银华添益定期开放债券型证券投资基金、银华远景债券型证券投资基金、银华双动力债券型证券投资基金、银华大数据灵活配置定期开放混合型发起式证券投资基金、银华多元视野灵活配置混合型证券投资基金、银华惠添益货币市场基金、银华

鑫锐定增灵活配置混合型证券投资基金、银华通利灵活配置混合型证券投资基金、银华沪港深增长股票型证券投资基金、银华鑫盛灵活配置混合型证券投资基金（LOF）、银华添泽定期开放债券型证券投资基金、银华体育文化灵活配置混合型证券投资基金、银华上证 5 年期国债指数证券投资基金、银华上证 10 年期国债指数证券投资基金、银华盛世精选灵活配置混合型发起式证券投资基金、银华惠安定期开放混合型证券投资基金、银华添润定期开放债券型证券投资基金、银华惠丰定期开放混合型证券投资基金、银华中债-5 年期国债期货期限匹配金融债指数证券投资基金、银华中债-10 年期国债期货期限匹配金融债指数证券投资基金、银华万物互联灵活配置混合型证券投资基金、银华中证 5 年期地方政府债指数证券投资基金、银华中证 10 年期地方政府债指数证券投资基金、银华中债 AAA 信用债指数证券投资基金、银华明择多策略定期开放混合型证券投资基金、银华智能汽车量化优选股票型发起式证券投资基金、银华信息科技量化优选股票型发起式证券投资基金、银华新能源新材料量化优选股票型发起式证券投资基金、银华农业产业股票型发起式证券投资基金、银华智荟内在价值灵活配置混合型发起式证券投资基金、银华中证全指医药卫生指数增强型发起式证券投资基金、银华食品饮料量化优选股票型发起式证券投资基金、银华医疗健康量化优选股票型发起式证券投资基金、银华文体娱乐量化优选股票型发起式证券投资基金、银华估值优势混合型证券投资基金、银华多元动力灵活配置混合型证券投资基金、银华稳健增利灵活配置混合型发起式证券投资基金、银华多元收益定期开放混合型证券投资基金、银华瑞泰灵活配置混合型证券投资基金、银华岁丰定期开放债券型发起式证券投资基金、银华智荟分红收益灵活配置混合型发起式证券投资基金、银华心诚灵活配置混合型证券投资基金、银华积极成长混合型证券投资基金、银华瑞和灵活配置混合型证券投资基金、银华中小市值量化优选股票型发起式证券投资基金、银华混改红利灵活配置混合型发起式证券投资基金、银华华茂定期开放债券型证券投资基金、银华国企改革混合型发起式证券投资基金、银华岁盈定期开放债券型证券投资基金、银华心怡灵活配置混合型证券投资基金、银华可转债债券型证券投资基金、银华中短期政策性金融债定期开放债券型证券投资基金、银华中证央企结构调整交易型开放式指数证券投资基金、银华中证央企结构调整交易型开放式指数证券投资基金联接基金、银华行业轮动混合型证券投资基金、银华信用精选一年定期开放债券型发起式证券投资基金、银华安丰中短期政策性金融债债券型证券投资基金、银华安盈短债债券型证券投资基金、银华裕利混合型发起式证券投资基金、银华尊和养老目标日期 2035 三年持有期混合型基金中基金（FOF）、银华盛利混合型发起式证券投资基金。同时，本基金管理人管理着多个全国社保基金、企业年金和特定客户资产管理投资组合。

4.1.2 基金经理（或基金经理小组）及基金经理助理简介

姓名	职务	任本基金的基金经理（助理）期限		证券从业年限	说明
		任职日期	离任日期		
贾鹏先生	本基金的基金经理	2014年9月12日	-	10年	硕士学位，2008年3月至2011年3月期间任职于银华基金管理有限公司，担任行业研究员职务；2011年4月至2012年3月期间任职于瑞银证券有限责任公司，担任行业研究组长；2012年4月至2014年6月期间任职于建信基金管理有限公司，担任基金经理助理。2014年6月起任职于银华基金管理有限公司，自2014年8月27日至2017年8月7日担任银华永祥保本混合型证券投资基金基金经理，自2014年8月27日至2016年12月22日兼任银华中证转债指数增强分级证券投资基金基金经理，自2014年9月12日起兼任银华保本增值混合型证券投资基金基金经理，自2014年12月31日至2016年12月22日兼任银华信用双利债券型证券投资基金基金经理，自2016年4月1日至2017年7月5日兼任银华远景债券型证券投资基金基金经理，自2016年5月19日起兼任银华多元视野灵活配置混合型证券投资基金基金经理，自2017年8月8日起兼任银华永祥灵活配置混合型证券投资基金基金经理，自2017年12月14日起兼任银华多元动力灵活配置混合型证券投资基金基金经理，自2018年1月29日起兼任银华多元收益定期开放混合型证券投资基金基金经理。具有从业资格。国籍：中国。
孙慧女士	本基金的基金经理	2016年2月6日	-	8.5年	硕士学位。2010年6月至2012年6月任职中邮人寿保险股份有限公司投资管理部，任投资经理助理；2012年7月至2015年2月任职于华夏人寿保险股份有限公司资产管理中心，任投资经理；2015年3月加盟银华基金管理有限公司，历任基金经理助理；自2016年2月6日至2017年8月7日担任银华永祥保本混合型证券投资基金基金经理；自2016年2月6日起兼任银华保本增值证券投资基金、银华中证转债指数增强分级证券投资基金基金经理；自2016年10月17日至2018年2月5日兼

					任银华稳利灵活配置混合型证券投资基金基金经理；自 2016 年 10 月 17 日至 2018 年 6 月 26 日兼任银华永泰积极债券型证券投资基金基金经理；自 2016 年 12 月 22 日起兼任银华远景债券型证券投资基金基金经理；自 2017 年 8 月 8 日起兼任银华永祥灵活配置混合型证券投资基金基金经理；自 2018 年 3 月 7 日起兼任银华多元收益定期开放混合型证券投资基金基金经理，自 2018 年 8 月 31 日起兼任银华可转债债券型证券投资基金基金经理。具有从业资格。国籍：中国。
冯帆女士	本基金的基金经理助理	2016 年 12 月 13 日	-	5 年	硕士学位，曾就职于华夏未来资本管理有限公司，2015 年 8 月加入银华基金，历任投资管理三部宏观利率研究员，现任投资管理三部基金经理助理。具有从业资格。国籍：中国。

注：1、此处的任职日期和离任日期均指基金合同生效日或公司作出决定之日。

2、证券从业的含义遵从行业协会《证券业从业人员资格管理办法》的相关规定。

4.2 管理人对报告期内本基金运作遵规守信情况的说明

本基金管理人在本报告期内严格遵守《中华人民共和国证券法》、《中华人民共和国证券投资基金法》、《公开募集证券投资基金运作管理办法》、《证券投资基金销售管理办法》、《证券投资基金信息披露管理办法》及其各项实施准则、《银华保本增值证券投资基金基金合同》和其他有关法律法规的规定，本着诚实信用、勤勉尽责的原则管理和运用基金资产，在严格控制风险的基础上，为基金份额持有人谋求最大利益，无损害基金份额持有人利益的行为。本基金无违法、违规行为。本基金投资组合符合有关法规及基金合同的约定。

4.3 管理人对报告期内公平交易情况的专项说明

4.3.1 公平交易制度和控制方法

根据中国证监会颁布的《证券投资基金管理公司公平交易制度指导意见》，本基金管理人制定了公司层面的《银华基金管理股份有限公司公平交易制度》，对投资部、固定收益部、量化投资部、研究部、交易管理部、监察稽核部等相关所有业务部门进行了制度上的约束。该制度适用于本基金管理人所管理的公募基金、社保组合、企业年金及特定客户资产管理组合等，规范的范围包括但不限于境内上市股票、债券的一级市场申购、二级市场交易等投资管理活动，同时包括授权、研究分析、投资决策、交易执行、业绩评估等投资管理活动相关的各个环节。

为了规范本基金管理人各投资组合的证券投资指令的执行过程，完善公平交易制度，确保各投资组合享有公平的交易执行机会，本基金管理人根据《证券投资基金管理公司公平交易制度

指导意见》及《银华基金管理股份有限公司公平交易制度》，制定了《银华基金管理股份有限公司公平交易执行制度》，规定了公平交易的执行流程及特殊情况的审批机制；明确了交易执行环节的集中交易制度，并对交易执行环节的内部控制措施进行了完善。

此外，为了加强对异常交易行为的日常监控，本基金管理人还制定了《银华基金管理股份有限公司异常交易监控实施细则》，规定了异常交易监控的范围以及异常交易发生后的分析、说明、报备流程。

对照 2011 年 8 月份新修订的《证券投资基金管理公司公平交易制度指导意见》，本基金管理人又对上述制度进行了修改完善，进一步修订了公平交易的范围，修订了对不同投资组合同日反向交易的监控重点，并强调了本基金管理人内部控制的要求，具体控制方法为：1、交易所市场的公平交易均通过恒生交易系统实现，不掺杂任何的人为判断，所有交易均通过恒生投资系统公平交易模块电子化强制执行，公平交易程序自动启动；2、一般情况下，场外交易指令以组合的名义下达，执行交易员以组合的名义进行一级市场申购投标及二级市场交易，并确保非集中竞价交易与投资组合一一对应，且各投资组合获得公平的交易机会；3、对于部分债券一级市场申购、非公开发行股票申购等以基金管理人名义进行的交易，各投资组合经理在交易前独立地确定各投资组合的交易价格和数量，交易管理部按照价格优先、比例分配的原则对交易结果进行分配；4、本基金管理人使用恒生 03.2 系统的公平交易稽核分析模块，定期及不定期进行报告分析，对公平交易的情况进行检查，以规范操作流程，适应公平交易的需要。

综上所述，本基金管理人通过事前构建控制环境、事中强化落实执行、事后进行双重监督，来确保公平交易制度得到切实执行。

4.3.2 公平交易制度的执行情况

4.3.2.1 整体执行情况说明

报告期内，本基金管理人根据《银华基金管理股份有限公司公平交易制度》及相关配套制度，在研究分析、投资决策、交易执行、业绩评估等各个环节，建立了健全有效的公平交易执行体系，公平对待旗下的每一个投资组合。具体执行情况如下：

在研究分析环节，本基金管理人构建了统一的研究平台，为旗下所有投资组合公平地提供研究支持。

在投资决策环节，各基金经理、投资经理严格遵守本基金管理人的各项投资管理制度和投资授权制度，保证各投资组合的独立投资决策机制。

在交易执行环节，本基金管理人实行集中交易制度，按照“时间优先、价格优先、比例分配、综合平衡”的原则，确保各投资组合享有公平的交易执行机会。

在事后监控环节，本基金管理人定期对股票交易情况进行分析，并出具公平交易执行情况分析报告；另外，本基金管理人还对公平交易制度的遵守和相关业务流程的执行情况进行定期和不定期的检查，并对发现的问题进行及时报告。

本基金管理人在本报告期内严格执行了公平交易制度的相关规定，未出现违反公平交易制度的情况。

4.3.2.2 同向交易价差专项分析

本基金管理人对旗下所有投资组合过去四个季度不同时间窗内（1 日内、3 日内及 5 日内）同向交易的交易价差从 T 检验（置信度为 95%）和溢价率占优频率等方面进行了专项分析，未发现违反公平交易制度的异常情况。

4.3.3 异常交易行为的专项说明

本报告期内，本基金未发现存在可能导致不公平交易和利益输送的异常交易行为。

本报告期内，本基金管理人所有投资组合参与的交易所公开竞价同日反向交易成交较少的单边交易量超过该证券当日成交量的 5%的情况有 3 次，原因是指数型投资组合投资策略需要，未导致不公平交易和利益输送。

4.4 管理人对报告期内基金的投资策略和业绩表现的说明

4.4.1 报告期内基金投资策略和运作分析

2018 年，全球经济呈现美国一枝独秀的局面，主要经济体货币政策延续分化，新兴市场受到资本外流压力的冲击。中美两大经济体深陷经贸摩擦，也对全球市场风险偏好形成了压制，资产价格呈现波动性放大特征。国内方面，随着地产与基建边际动能的减弱，宏观供需格局较 2017 年有所逆转，名义经济增速趋于下降。与此同时，随着“去杠杆”从金融体系向实体部门的延伸，宏观信用创造活动出现内生性收缩，对经济增长构成了进一步压力。为应对信用收缩所引发的经济下行与风险暴露压力，宏观政策总体表现积极，财政方面减税降费、调整支出节奏，货币方面结合结构性政策开展定向降准等操作，流动性环境较 2017 年显著改善。2018 年的权益市场，在外患内忧超预期的共振下，全年呈现单边暴跌状态。上证 50 指数全年下跌近 20%，沪深 300 指数下跌超 25%。行业维度看，跌幅中位数也达到 27%左右，其中中游制造行业指数普遍跌幅在 30-40%。债券市场则得益于名义经济增速下行以及流动性合理充裕，全年呈现牛市格局，收益率较上一年明显下行。不过，在信用收缩的背景下，不同债券主体间表现分化，同时信用风险仍然点状暴露。

2018 年，本基金继续坚持稳健的投资策略，在控制信用风险的前提下保证基金组合的流动性。权益方面，针对市场变化及时调整了应对策略，在适当降低仓位的同时，结构上倾向于具备

中长期成长性的、且业绩与估值匹配度高的公司进行投资。债券方面，总体以持有为主，同时结合市场环境变化择机进行了结构优化。

4.4.2 报告期内基金的业绩表现

截至本报告期末本基金份额净值为 1.0014 元；本报告期基金份额净值增长率为 1.94%，业绩比较基准收益率为 2.79%。

4.5 管理人对宏观经济、证券市场及行业走势的简要展望

展望 2019 年，预计国内经济惯性下行的趋势在短期内难以逆转，而中美经贸摩擦也将继续在预期层面对市场构成扰动，受此影响，政策层面的对冲力度有望进一步加大。权益方面，影响市场的核心因素很难发生明显的趋势性变化，市场对经济基本面的预期将随着逆周期政策的推进出现阶段性修复，但也存在经济超预期下行带来的风险。因此，我们判断权益市场大概率仍将呈现结构性震荡。总的来看，相比 2018 年，2019 年权益市场的风险将主要来自经济下行的持续性和上市公司业绩下修的幅度。债券方面，现阶段总体机会仍然大于风险。外部来看，美国加息预期的走弱以及美债收益率的破位下行显著缓解了货币政策协调内外均衡的压力；内部来看，在政策见效前的时间差内，名义经济增速仍将带动利率中枢向下。不过，随着权益与债券各自行情的持续演绎，二者之间相对性价比也在逐渐发生变化，未来需关注大类资产间配置切换的时间点。

2019 年，本基金保本期到期后，将继续坚持稳健策略，债券资产在控制信用风险的前提下兼顾基金组合的收益性和流动性，权益资产波段操作。其中，权益投资继续采取结构优先的策略，坚持基本面趋势投资的选股逻辑，努力寻找中长期行业趋势上行的板块和性价比合适的公司。债券投资则将继续以持有为主，同时结合市场环境及流动性变化，不断优化组合结构。

4.6 管理人对报告期内基金估值程序等事项的说明

报告期内，本基金管理人严格遵守《企业会计准则》、《证券投资基金会计核算业务指引》以及中国证监会相关规定和基金合同的约定，日常估值由基金管理人同基金托管人一同进行，基金份额净值由基金管理人完成估值后，经基金托管人复核无误后由基金管理人对外公布。月末、年中和年末估值复核与基金会计账目的核对同时进行。

本基金管理人设立估值委员会（委员包括估值业务分管领导以及投资部、研究部、监察稽核部、运作保障部等部门负责人及相关业务骨干），负责研究、指导基金估值业务。估值委员会委员和负责基金日常估值业务的基金会计均具有专业胜任能力和相关工作经验。基金经理不介入基金日常估值业务；估值委员会决议之前会与涉及基金的基金经理进行充分沟通。运作保障部负责执行估值委员会制定的估值政策及决议。

参与估值流程各方之间不存在任何重大利益冲突；本基金管理人未签约与估值相关的任何定

价服务。

4.7 管理人对报告期内基金利润分配情况的说明

本基金管理人于 2018 年 12 月 25 日发布分红公告，向于 2018 年 12 月 27 日在本基金注册登记机构登记在册的本基金全体基金份额持有人，按每 10 份基金份额分配红利人民币 0.260 元，实际分配收益金额为人民币 49,101,949.53 元。

4.8 报告期内管理人对本基金持有人数或基金资产净值预警情形的说明

报告期内，本基金不存在连续二十个工作日基金份额持有人数量不满二百人或者基金资产净值低于五千万元的情形。

§5 托管人报告

5.1 报告期内本基金托管人遵规守信情况声明

本报告期，中国建设银行股份有限公司在本基金的托管过程中，严格遵守了《证券投资基金法》、基金合同、托管协议和其他有关规定，不存在损害基金份额持有人利益的行为，完全尽职尽责地履行了基金托管人应尽的义务。

5.2 托管人对报告期内本基金投资运作遵规守信、净值计算、利润分配等情况的说明

本报告期，本托管人按照国家有关规定、基金合同、托管协议和其他有关规定，对本基金的基金资产净值计算、基金费用开支等方面进行了认真的复核，对本基金的投资运作方面进行了监督，未发现基金管理人有关损害基金份额持有人利益的行为。

报告期内，本基金实施利润分配的金额为 49,101,949.53 元。

5.3 托管人对本年度报告中财务信息等内容的真实、准确和完整发表意见

本托管人复核审查了本报告中的财务指标、净值表现、利润分配情况、财务会计报告、投资组合报告等内容，保证复核内容不存在虚假记载、误导性陈述或者重大遗漏。

§6 审计报告

本基金 2018 年度财务会计报告经德勤华永会计师事务所（特殊普通合伙）审计，注册会计师出具了标准无保留意见的审计报告，投资者可通过年度报告正文查看审计报告全文。

§7 年度财务报表

7.1 资产负债表

会计主体：银华保本增值证券投资基金

报告截止日：2018 年 12 月 31 日

单位：人民币元

资产	本期末 2018 年 12 月 31 日	上年度末 2017 年 12 月 31 日
资产：		
银行存款	1,191,131.06	8,302,521.45
结算备付金	25,632,580.48	178,699,293.37
存出保证金	197,105.10	160,221.09
交易性金融资产	1,842,337,694.40	4,622,852,396.03
其中：股票投资	-	323,553,523.13
基金投资	-	-
债券投资	1,842,337,694.40	4,299,298,872.90
资产支持证券投资	-	-
贵金属投资	-	-
衍生金融资产	-	-
买入返售金融资产	-	-
应收证券清算款	937,003.61	7,486,745.52
应收利息	41,570,017.71	83,100,823.43
应收股利	-	-
应收申购款	6,764.90	6,956.11
递延所得税资产	-	-
其他资产	-	-
资产总计	1,911,872,297.26	4,900,608,957.00
负债和所有者权益	本期末	上年度末
	2018 年 12 月 31 日	2017 年 12 月 31 日
负债：		
短期借款	-	-
交易性金融负债	-	-
衍生金融负债	-	-
卖出回购金融资产款	13,600,000.00	1,925,000,000.00
应付证券清算款	-	6,694,961.12
应付赎回款	1,661,236.27	6,618,630.23
应付管理人报酬	1,978,658.54	3,085,929.57
应付托管费	329,776.43	514,321.59
应付销售服务费	-	-
应付交易费用	61,370.53	125,196.99
应交税费	3,265,113.71	3,114,932.56
应付利息	-8,073.69	-923,740.28

应付利润	-	-
递延所得税负债	-	-
其他负债	423,933.58	453,610.97
负债合计	21,312,015.37	1,944,683,842.75
所有者权益：		
实收基金	1,872,270,582.17	2,908,541,477.28
未分配利润	18,289,699.72	47,383,636.97
所有者权益合计	1,890,560,281.89	2,955,925,114.25
负债和所有者权益总计	1,911,872,297.26	4,900,608,957.00

注：报告截止日 2018 年 12 月 31 日，基金份额净值为人民币 1.0014 元，基金份额总额为 1,887,882,917.92 份。

7.2 利润表

会计主体：银华保本增值证券投资基金

本报告期：2018 年 1 月 1 日至 2018 年 12 月 31 日

单位：人民币元

项目	本期 2018 年 1 月 1 日至 2018 年 12 月 31 日	上年度可比期间 2017 年 1 月 1 日至 2017 年 12 月 31 日
一、收入	119,288,221.20	198,903,248.69
1. 利息收入	115,883,542.24	186,940,836.89
其中：存款利息收入	2,275,380.28	28,793,567.88
债券利息收入	113,496,385.63	152,946,653.89
资产支持证券利息收入	-	3,616,927.29
买入返售金融资产收入	111,776.33	1,583,687.83
其他利息收入	-	-
2. 投资收益（损失以“-”填列）	-19,758,035.42	-43,502,163.61
其中：股票投资收益	-5,846,337.82	16,452,546.00
基金投资收益	-	-
债券投资收益	-16,881,289.42	-62,635,216.69
资产支持证券投资收益	-	89,603.91
贵金属投资收益	-	-
衍生工具收益	-	-
股利收益	2,969,591.82	2,590,903.17
3. 公允价值变动收益（损失以“-”号填列）	20,922,020.41	50,834,127.34
4. 汇兑收益（损失以“-”号填列）	-	-
5. 其他收入（损失以“-”号填列）	2,240,693.97	4,630,448.07
减：二、费用	72,425,750.14	100,478,222.78
1. 管理人报酬	26,942,443.04	42,799,135.87
2. 托管费	4,490,407.22	7,133,189.33
3. 销售服务费	-	-

4. 交易费用	1,466,682.01	689,896.99
5. 利息支出	38,679,125.41	49,381,236.52
其中：卖出回购金融资产支出	38,679,125.41	49,381,236.52
6. 税金及附加	384,281.44	-
7. 其他费用	462,811.02	474,764.07
三、利润总额（亏损总额以“-”号填列）	46,862,471.06	98,425,025.91
减：所得税费用	-	-
四、净利润（净亏损以“-”号填列）	46,862,471.06	98,425,025.91

7.3 所有者权益（基金净值）变动表

会计主体：银华保本增值证券投资基金

本报告期：2018 年 1 月 1 日至 2018 年 12 月 31 日

单位：人民币元

项目	本期 2018 年 1 月 1 日至 2018 年 12 月 31 日		
	实收基金	未分配利润	所有者权益合计
一、期初所有者权益（基金净值）	2,908,541,477.28	47,383,636.97	2,955,925,114.25
二、本期经营活动产生的基金净值变动数（本期利润）	-	46,862,471.06	46,862,471.06
三、本期基金份额交易产生的基金净值变动数（净值减少以“-”号填列）	-1,036,270,895.11	-26,854,458.78	-1,063,125,353.89
其中：1. 基金申购款	5,556,415.47	152,188.16	5,708,603.63
2. 基金赎回款	-1,041,827,310.58	-27,006,646.94	-1,068,833,957.52
四、本期向基金份额持有人分配利润产生的基金净值变动（净值减少以“-”号填列）	-	-49,101,949.53	-49,101,949.53
五、期末所有者权益（基金净值）	1,872,270,582.17	18,289,699.72	1,890,560,281.89
项目	上年度可比期间 2017 年 1 月 1 日至 2017 年 12 月 31 日		

	实收基金	未分配利润	所有者权益合计
一、期初所有者权益（基金净值）	4,088,798,707.08	32,183,821.58	4,120,982,528.66
二、本期经营活动产生的基金净值变动数（本期利润）	-	98,425,025.91	98,425,025.91
三、本期基金份额交易产生的基金净值变动数（净值减少以“-”号填列）	-1,180,257,229.80	-22,066,570.27	-1,202,323,800.07
其中：1. 基金申购款	5,570,807.45	119,977.62	5,690,785.07
2. 基金赎回款	-1,185,828,037.25	-22,186,547.89	-1,208,014,585.14
四、本期向基金份额持有人分配利润产生的基金净值变动（净值减少以“-”号填列）	-	-61,158,640.25	-61,158,640.25
五、期末所有者权益（基金净值）	2,908,541,477.28	47,383,636.97	2,955,925,114.25

报表附注为财务报表的组成部分。

本报告 7.1 至 7.4 财务报表由下列负责人签署：

王立新
凌宇翔
伍军辉
 基金管理人负责人 主管会计工作负责人 会计机构负责人

7.4 报表附注

7.4.1 基金基本情况

银华保本增值证券投资基金(以下简称“本基金”)系由基金管理人银华基金管理股份有限公司依照《中华人民共和国证券投资基金法》、《银华保本增值证券投资基金基金合同》及其他有关法律法规的规定,经中国证券监督管理委员会(以下简称“中国证监会”)证监基金字[2004]9号文批准公开发行。本基金为契约型开放式基金,存续期限为不定期,首次设立募集基金份额为6,073,617,942.08份,经安永华明会计师事务所有限公司验证。本基金的基金管理人和注册登记机构均为银华基金管理股份有限公司,基金托管人为中国建设银行股份有限公司(以下简称“中国建设银行”)。

根据《银华保本增值证券投资基金基金合同》(2013年修订)和《银华保本增值证券投资基金更新招募说明书》(2015年第2号)的相关规定,本基金保本周期期限为三年,第三个保本周期结束后,转入第四个保本周期,第四个保本周期自2013年3月2日起至2016年3月1日止,

由北京首创融资担保有限公司担任担保人，北京首创融资担保有限公司为本基金的保本提供不可撤销的连带责任保证担保。保证范围为：在本基金份额持有人持有到期的前提下，在保本周期到期日可赎回金额加上其在该保本周期内的累计分红金额，低于该基金份额持有人投资金额的差额部分；保证期限为基金保本周期到期日起六个月止。

根据《银华保本增值证券投资基金基金合同》(2016 年修订)(以下简称“基金合同”)和《银华保本增值证券投资基金更新招募说明书》(2016 年 1 月修订)的相关规定，本基金保本周期期限为三年，第四个保本周期结束后，转入第五个保本周期，第五个保本周期自 2016 年 3 月 1 日起至 2019 年 3 月 2 日止，由北京首创融资担保有限公司担任担保人，北京首创融资担保有限公司为本基金的保本提供不可撤销的连带责任保证担保。保证范围为：在本基金份额持有人持有到期的前提下，在保本周期到期日可赎回金额加上其在该保本周期内的累计分红金额，低于该基金份额持有人投资金额的差额部分；保证期限为基金保本周期到期日起六个月止。

根据《中华人民共和国证券投资基金法》、基金合同及公告的《银华保本增值证券投资基金招募说明书》的有关规定，本基金的投资范围为具有良好流动性的金融工具，包括国内依法公开发行的各类债券、股票以及中国证监会允许基金投资的其他金融工具。本基金在每一个保本周期内，资产类别的配置关系应为固定收益类金融产品和银行存款以外的资产在资产配置中的比例不高于 15%；债券投资在资产配置中的比例不低于 60%。本基金以保本周期同期限的 3 年期银行定期存款税后收益率作为业绩比较基准。

7.4.2 会计报表的编制基础

本基金的财务报表按照中华人民共和国财政部颁布的企业会计准则及相关规定(以下简称“企业会计准则”)及中国证监会发布的关于基金行业实务操作的有关规定编制，同时在具体会计核算和信息披露方面也参考了中国证券投资基金业协会发布的若干基金行业实务操作。

7.4.3 遵循企业会计准则及其他有关规定的声明

本基金财务报表的编制符合企业会计准则和中国证监会发布的关于基金行业实务操作的有关规定的要求，真实、完整地反映了本基金 2018 年 12 月 31 日的财务状况以及 2018 年度的经营成果和基金净值变动情况。

7.4.4 本报告期所采用的会计政策、会计估计与最近一期年度报告相一致的说明

本基金本报告期所采用的会计政策、会计估计与最近一期年度报告相一致。

7.4.5 会计政策和会计估计变更以及差错更正的说明

7.4.5.1 会计政策变更的说明

无。

7.4.5.2 会计估计变更的说明

无。

7.4.5.3 差错更正的说明

无。

7.4.6 税项

根据财政部、国家税务总局财税[2008]1号《财政部、国家税务总局关于企业所得税若干优惠政策的通知》、2008年9月18日《上海、深圳证券交易所关于做好证券交易印花税征收方式调整工作的通知》、财税[2012]85号文《关于实施上市公司股息红利差别化个人所得税政策有关问题的通知》、财税[2015]101号文《关于上市公司股息红利差别化个人所得税政策有关问题的通知》、财税[2016]36号《关于全面推开营业税改征增值税试点的通知》、财税[2016]140号《关于明确金融房地产开发教育辅助服务等增值税政策的通知》、财税[2017]56号《关于资管产品增值税有关问题的通知》、财税[2017]90号《关于租入固定资产进项税额抵扣等增值税政策的通知》及其他相关税务法规和实务操作，主要税项列示如下：

(1) 证券投资基金(封闭式证券投资基金, 开放式证券投资基金)管理人运用基金买卖股票、债券免征增值税; 2018年1月1日起, 公开募集证券投资基金运营过程中发生的其他增值税应税行为, 以基金管理人为增值税纳税人, 暂适用简易计税方法, 按照3%的征收率缴纳增值税;

(2) 对证券投资基金从证券市场中取得的收入, 包括买卖股票、债券的差价收入, 股权的股息、红利收入, 债券的利息收入及其他收入, 暂不缴纳企业所得税;

(3) 对基金取得的股票股息、红利收入, 由上市公司在收到相关扣收税款当月的法定申报期内向主管税务机关申报缴纳; 从公开发行和转让市场取得的上市公司股票, 持股期限在1个月以内(含1个月)的, 其股息红利所得全额计入应纳税所得额; 持股期限在1个月以上至1年(含1年)的, 其股息红利所得暂减按50%计入应纳税所得额; 持股期限超过1年的, 其股息红利所得暂免征收个人所得税。上述所得统一适用20%的税率计征个人所得税;

(4) 对基金取得的债券利息收入, 由发行债券的企业在向基金支付上述收入时代扣代缴20%的个人所得税, 暂不缴纳企业所得税;

(5) 对于基金从事A股买卖, 出让方按0.10%的税率缴纳证券(股票)交易印花税, 对受让方不再缴纳印花税;

(6) 本基金分别按实际缴纳的增值税额的7%、3%、2%缴纳城市维护建设税、教育费附加和地方教育费附加。

7.4.7 关联方关系

关联方名称	与本基金的关系
西南证券股份有限公司(“西南证券”)	基金管理人股东、基金代销机构
第一创业证券股份有限公司(“第一创业”)	基金管理人股东、基金代销机构
东北证券股份有限公司(“东北证券”)	基金管理人股东、基金代销机构
山西海鑫实业股份有限公司	基金管理人股东
杭州银华聚义投资合伙企业(有限合伙)	基金管理人股东
杭州银华致信投资合伙企业(有限合伙)	基金管理人股东
杭州银华汇玥投资合伙企业(有限合伙)	基金管理人股东
银华基金管理股份有限公司	基金管理人、基金销售机构
中国建设银行股份有限公司(“中国建设银行”)	基金托管人、基金代销机构
银华资本管理(珠海横琴)有限公司(注 1)	基金管理人子公司
银华国际资本管理有限公司	基金管理人子公司
深圳银华永泰创新投资有限公司	基金管理人子公司的子公司

注：以下关联交易均在正常业务范围内按一般商业条款订立。

注 1：由原银华财富资本管理(北京)有限公司于 2019 年 3 月 4 日更名为银华资本管理(珠海横琴)有限公司。

7.4.8 本报告期及上年度可比期间的关联方交易

7.4.8.1 通过关联方交易单元进行的交易

7.4.8.1.1 股票交易

金额单位：人民币元

关联方名称	本期 2018 年 1 月 1 日至 2018 年 12 月 31 日		上年度可比期间 2017 年 1 月 1 日至 2017 年 12 月 31 日	
	成交金额	占当期股票 成交总额的 比例	成交金额	占当期股票 成交总额的比 例
东北证券	39,593,013.95	4.45%	118,274,028.54	24.26%
西南证券	35,397,053.64	3.98%	-	-
第一创业	8,227,192.63	0.92%	30,497,711.58	6.26%

7.4.8.1.2 债券交易

金额单位：人民币元

关联方名称	本期 2018 年 1 月 1 日至 2018 年 12 月 31 日		上年度可比期间 2017 年 1 月 1 日至 2017 年 12 月 31 日	
	成交金额	占当期债券 成交总额的 比例	成交金额	占当期债券 成交总额的比 例

东北证券	-	-	811,616.38	0.03%
第一创业	-	-	30,879,212.05	1.01%

7.4.8.1.3 债券回购交易

金额单位：人民币元

关联方名称	本期 2018年1月1日至2018年12月31日		上年度可比期间 2017年1月1日至2017年12月31日	
	回购成交金额	占当期债券 回购 成交总额的 比例	回购成交金额	占当期债券 回购 成交总额的 比例
东北证券	24,811,000,000.00	9.42%	303,900,000.00	0.12%
西南证券	107,000,000.00	0.04%	-	-
第一创业	8,497,500,000.00	3.22%	25,731,200,000.00	10.24%

7.4.8.1.4 权证交易

注：无。

7.4.8.1.5 应支付关联方的佣金

金额单位：人民币元

关联方名称	本期 2018年1月1日至2018年12月31日			
	当期 佣金	占当期佣金 总量的比例	期末应付佣金余额	占期末应付佣 金总额的比例
东北证券	34,437.66	4.38%	8,898.08	15.24%
西南证券	25,990.68	3.31%	487.57	0.83%
第一创业	7,661.82	0.97%	-	-
关联方名称	上年度可比期间 2017年1月1日至2017年12月31日			
	当期 佣金	占当期佣金 总量的比例	期末应付佣金余额	占期末应付佣 金总额的比例
东北证券	110,148.04	24.26%	-	-
第一创业	28,402.98	6.26%	28,402.98	22.95%

注：上述佣金按市场佣金率计算，以扣除由中国证券登记结算有限责任公司收取证管费、经手费和由券商承担的证券结算风险基金后的净额列示。该类佣金协议的服务范围还包括佣金收取方为本基金提供的证券投资研究成果和市场信息服务。

7.4.8.2 关联方报酬

7.4.8.2.1 基金管理费

单位：人民币元

项目	本期	上年度可比期间
	2018 年 1 月 1 日至 2018 年 12 月 31 日	2017 年 1 月 1 日至 2017 年 12 月 31 日
当期发生的基金应支付的管理费	26,942,443.04	42,799,135.87
其中：支付销售机构的客户维护费	5,496,341.74	9,835,856.94

注：基金管理费按前一日的基金资产净值的 1.2% 的年费率计提。计算方法如下：

$$H = E \times 1.2\% / \text{当年天数}$$

H 为每日应计提的基金管理费

E 为前一日的基金资产净值

基金管理费由基金管理人每日计算，每日计提，按月支付。由基金托管人复核后于次月首日起两个工作日内从基金资产中一次性支付给基金管理人。

7.4.8.2.2 基金托管费

单位：人民币元

项目	本期	上年度可比期间
	2018 年 1 月 1 日至 2018 年 12 月 31 日	2017 年 1 月 1 日至 2017 年 12 月 31 日
当期发生的基金应支付的托管费	4,490,407.22	7,133,189.33

注：基金托管费按前一日的基金资产净值的 0.2% 的年费率计提。计算方法如下：

$$H = E \times 0.2\% / \text{当年天数}$$

H 为每日应计提的基金托管费

E 为前一日的基金资产净值

基金托管费由基金管理人每日计算，每日计提，按月支付。由基金管理人向基金托管人发送基金托管费划付指令，基金托管人于次月首日起两个工作日内从基金资产中一次性支付给基金托管人。

7.4.8.3 与关联方进行银行间同业市场的债券(含回购)交易

注：无。

7.4.8.4 各关联方投资本基金的情况

注：无。

7.4.8.5 由关联方保管的银行存款余额及当期产生的利息收入

单位：人民币元

关联方名称	本期 2018 年 1 月 1 日至 2018 年 12 月 31 日		上年度可比期间 2017 年 1 月 1 日至 2017 年 12 月 31 日	
	期末余额	当期利息收入	期末余额	当期利息收入
中国建设银行	1,191,131.06	196,522.51	8,302,521.45	335,848.93

7.4.8.6 本基金在承销期内参与关联方承销证券的情况

注：无

7.4.8.7 其他关联交易事项的说明

无

7.4.9 期末（2018 年 12 月 31 日）本基金持有的流通受限证券**7.4.9.1 因认购新发/增发证券而于期末持有的流通受限证券**

注：无。

7.4.9.2 期末持有的暂时停牌等流通受限股票

注：无。

7.4.9.3 期末债券正回购交易中作为抵押的债券**7.4.9.3.1 银行间市场债券正回购**

无。

7.4.9.3.2 交易所市场债券正回购

截至 2018 年 12 月 31 日止，本基金从事证券交易所债券正回购交易形成的卖出回购证券款余额人民币 13,600,000.00 元，于 2019 年 1 月 2 日到期。该类交易要求本基金在回购期内持有的证券交易所交易的债券和/或在新质押式回购下转入质押库的债券，按证券交易所规定的比例折算为标准券后，不低于债券回购交易的余额。

7.4.10 有助于理解和分析会计报表需要说明的其他事项

(1) 公允价值

(a) 不以公允价值计量的金融工具

本基金非以公允价值计量的金融工具，公允价值与账面价值相若。

(b) 以公允价值计量的金融工具

(i) 各层次金融工具公允价值

于 2018 年 12 月 31 日，本基金持有的以公允价值计量的金融工具中属于第二层次的余额为人民币 1,842,337,694.40 元，无第一层次、第三层次的余额(2017 年 12 月 31 日：属于第一层次的余额为人民币 323,802,267.52 元，属于第二层次的余额为人民币 4,299,050,128.51 元，无属于第三层次的余额)。本基金持有的金融工具公允价值的估值技术及输入值参见 7.4.4.5。

(ii) 公允价值所属层次间的重大变动

无。

(iii) 第三层次公允价值余额和本期变动金额

无。

(2) 除公允价值外，截至资产负债表日本基金无需要说明的其他重要事项。

7.4.11 财务报表的批准

本财务报表已于 2019 年 03 月 26 日经本基金管理人批准报出。

§8 投资组合报告

8.1 期末基金资产组合情况

金额单位：人民币元

序号	项目	金额	占基金总资产的比例 (%)
1	权益投资	-	-
	其中：股票	-	-
2	基金投资	-	-
3	固定收益投资	1,842,337,694.40	96.36
	其中：债券	1,842,337,694.40	96.36
	资产支持证券	-	-
4	贵金属投资	-	-
5	金融衍生品投资	-	-
6	买入返售金融资产	-	-
	其中：买断式回购的买入返售金融资产	-	-
7	银行存款和结算备付金合计	26,823,711.54	1.40
8	其他各项资产	42,710,891.32	2.23
9	合计	1,911,872,297.26	100.00

8.2 期末按行业分类的股票投资组合

8.2.1 报告期末按行业分类的境内股票投资组合

注：本基金本报告期末未持有股票。

8.2.2 报告期末按行业分类的港股通投资股票投资组合

注：本基金本报告期末未持有港股通股票投资。

8.3 期末按公允价值占基金资产净值比例大小排序的所有股票投资明细

注：本基金本报告期末未持有股票。

8.4 报告期内股票投资组合的重大变动

8.4.1 累计买入金额超出期初基金资产净值 2%或前 20 名的股票明细

金额单位：人民币元

序号	股票代码	股票名称	本期累计买入金额	占期初基金资产净值比例（%）
1	600196	复星医药	22,327,762.92	0.76
2	000895	双汇发展	19,994,867.78	0.68
3	601318	中国平安	14,455,115.00	0.49
4	600271	航天信息	14,337,254.28	0.49
5	002024	苏宁易购	13,540,301.90	0.46
6	600030	中信证券	13,408,313.58	0.45
7	600138	中青旅	13,329,485.57	0.45
8	600809	山西汾酒	12,598,052.00	0.43
9	000002	万科 A	11,563,098.67	0.39
10	600036	招商银行	11,067,032.02	0.37
11	601111	中国国航	11,063,282.77	0.37
12	000513	丽珠集团	10,696,237.20	0.36
13	600986	科达股份	10,226,101.00	0.35
14	002027	分众传媒	10,209,454.00	0.35
15	002202	金风科技	10,209,213.90	0.35
16	300357	我武生物	8,464,679.46	0.29
17	600887	伊利股份	8,315,976.44	0.28
18	600570	恒生电子	8,176,736.00	0.28
19	002007	华兰生物	7,619,628.00	0.26
20	300188	美亚柏科	7,157,718.73	0.24

注：“买入金额”按成交金额（成交单价乘以成交数量）填列，不考虑交易费用。

8.4.2 累计卖出金额超出期初基金资产净值 2%或前 20 名的股票明细

金额单位：人民币元

序号	股票代码	股票名称	本期累计卖出金额	占期初基金资产净值比例 (%)
1	600196	复星医药	34,879,536.40	1.18
2	601318	中国平安	28,383,984.58	0.96
3	002027	分众传媒	23,001,504.11	0.78
4	000661	长春高新	21,020,000.38	0.71
5	600887	伊利股份	20,349,836.83	0.69
6	600809	山西汾酒	19,898,744.63	0.67
7	000895	双汇发展	19,388,432.44	0.66
8	000001	平安银行	18,145,850.80	0.61
9	600498	烽火通信	17,737,087.34	0.60
10	603228	景旺电子	17,009,085.49	0.58
11	600271	航天信息	15,029,200.61	0.51
12	600741	华域汽车	14,409,668.28	0.49
13	601169	北京银行	14,095,188.46	0.48
14	601288	农业银行	12,631,317.00	0.43
15	002024	苏宁易购	12,324,647.22	0.42
16	600030	中信证券	12,287,203.67	0.42
17	600690	青岛海尔	11,878,978.13	0.40
18	000858	五粮液	11,055,741.08	0.37
19	600036	招商银行	10,711,022.75	0.36
20	600583	海油工程	10,582,313.60	0.36

注：“卖出金额”按成交金额（成交单价乘以成交数量）填列，不考虑交易费用。

8.4.3 买入股票的成本总额及卖出股票的收入总额

单位：人民币元

买入股票成本（成交）总额	310,903,403.02
卖出股票收入（成交）总额	582,117,377.61

注：“买入股票成本总额”和“卖出股票收入总额”均按买卖成交金额（成交单价乘以成交数量）填列，不考虑交易费用。

8.5 期末按债券品种分类的债券投资组合

金额单位：人民币元

序号	债券品种	公允价值	占基金资产净值比例 (%)
1	国家债券	-	-
2	央行票据	-	-

3	金融债券	110,142,794.40	5.83
	其中：政策性金融债	110,142,794.40	5.83
4	企业债券	1,250,228,900.00	66.13
5	企业短期融资券	401,178,000.00	21.22
6	中期票据	80,788,000.00	4.27
7	可转债（可交换债）	-	-
8	同业存单	-	-
9	其他	-	-
10	合计	1,842,337,694.40	97.45

8.6 期末按公允价值占基金资产净值比例大小排序的前五名债券投资明细

金额单位：人民币元

序号	债券代码	债券名称	数量（张）	公允价值	占基金资产净值比例（%）
1	011802186	18 宝钢 SCP014	1,500,000	150,120,000.00	7.94
2	071800048	18 光大证券 CP002BC	1,500,000	150,075,000.00	7.94
3	136256	16 南航 01	1,310,000	130,777,300.00	6.92
4	122748	12 石油 01	1,200,000	120,048,000.00	6.35
5	136199	16 铁工 01	1,200,000	119,868,000.00	6.34

8.7 期末按公允价值占基金资产净值比例大小排序所有资产支持证券投资明细

注：本基金本报告期末未持有资产支持证券。

8.8 报告期末按公允价值占基金资产净值比例大小排序的前五名贵金属投资明细

注：本基金本报告期末未持有贵金属。

8.9 期末按公允价值占基金资产净值比例大小排序的前五名权证投资明细

注：本基金本报告期末未持有权证。

8.10 报告期末本基金投资的股指期货交易情况说明

注：本基金本报告期末未投资股指期货。

8.11 报告期末本基金投资的国债期货交易情况说明

注：本基金本报告期末未持有国债期货。

8.12 投资组合报告附注

8.12.1 本基金投资的前十名证券的发行主体本期不存在被监管部门立案调查，或在报告编制日前一年内受到公开谴责、处罚的情形。

8.12.2 本基金投资的前十名股票没有超出基金合同规定的备选股票库之外的情形。

8.12.3 期末其他各项资产构成

单位：人民币元

序号	名称	金额
1	存出保证金	197,105.10
2	应收证券清算款	937,003.61
3	应收股利	-
4	应收利息	41,570,017.71
5	应收申购款	6,764.90
6	其他应收款	-
7	待摊费用	-
8	其他	-
9	合计	42,710,891.32

8.12.4 期末持有的处于转股期的可转换债券明细

注：本基金本报告期末未持有处于转股期的可转换债券。

8.12.5 期末前十名股票中存在流通受限情况的说明

注：本基金本报告期末前十名股票中不存在流通受限的情况。

8.12.6 投资组合报告附注的其他文字描述部分

由于四舍五入的原因，各比例的分项之和与合计可能有尾差。

§9 基金份额持有人信息

9.1 期末基金份额持有人户数及持有人结构

份额单位：份

持有人户数 (户)	户均持有的 基金份额	持有人结构			
		机构投资者		个人投资者	
		持有份额	占总份 额比例	持有份额	占总份 额比例
21,442	88,046.03	456,299,123.35	24.17%	1,431,583,794.57	75.83%

9.2 期末基金管理人的从业人员持有本基金的情况

项目	持有份额总数（份）	占基金总份额比例
基金管理人所有从业人员持有本基金	90.04	0.00%

9.3 期末基金管理人的从业人员持有本开放式基金份额总量区间的情况

注：截至本报告期末，本基金管理人高级管理人员、基金投资和研究部门负责人持有本基金份额总量的数量区间为 0；本基金的基金经理持有本基金份额总量的数量区间为 0。

§10 开放式基金份额变动

单位：份

基金合同生效日（2004年3月2日）基金份额总额	6,073,617,942.08
本报告期期初基金份额总额	2,932,790,263.02
本报告期期间基金总申购份额	5,602,683.49
减:本报告期期间基金总赎回份额	1,050,510,028.59
本报告期期间基金拆分变动份额（份额减少以“-”填列）	-
本报告期末基金份额总额	1,887,882,917.92

注：总申购份额含转换入份额，总赎回份额含转换出份额。

§ 11 重大事件揭示

11.1 基金份额持有人大会决议

本报告期内，无基金份额持有人大会决议。

11.2 基金管理人、基金托管人的专门基金托管部门的重大人事变动

11.2.1 基金管理人的重大人事变动

本基金管理人于 2018 年 6 月 23 日发布关于副总经理任职的公告，经本基金管理人董事会审议通过，苏薪茗先生自 2018 年 6 月 21 日起担任本基金管理人副总经理职务。

11.2.2 基金托管人的专门基金托管部门的重大人事变动

本报告期内，本基金托管人未发生重大人事变动。

11.3 涉及基金管理人、基金财产、基金托管业务的诉讼

报告期内，无涉及基金管理人、基金财产、基金托管业务的诉讼。

11.4 基金投资策略的改变

本报告期内，基金投资策略未发生改变。

11.5 为基金进行审计的会计师事务所情况

本报告期本基金未变更为其审计的会计师事务所，报告期内本基金应支付给聘任会计师事务所的报酬共计人民币 100,000.00 元。目前的审计机构已为本基金连续提供了 10 年的服务。

11.6 管理人、托管人及其高级管理人员受稽查或处罚等情况

本报告期内，基金管理人、托管人及其高级管理人员无受稽查或处罚等情况。

11.7 基金租用证券公司交易单元的有关情况

11.7.1 基金租用证券公司交易单元进行股票投资及佣金支付情况

金额单位：人民币元

券商名称	交易单元 数量	股票交易		应支付该券商的佣金		备注
		成交金额	占当期股票 成交总额的比	佣金	占当期佣金 总量的比例	

			例			
东兴证券股 份有限公司	3	189,315,714.49	21.28%	176,309.42	22.43%	-
西部证券股 份有限公司	3	99,412,670.86	11.17%	72,700.72	9.25%	-
长江证券股 份有限公司	2	72,449,094.68	8.14%	67,471.37	8.58%	-
中国国际金 融有限公司	2	66,774,287.30	7.50%	62,187.16	7.91%	-
广发证券股 份有限公司	2	54,470,964.72	6.12%	50,728.89	6.45%	-
天风证券股 份有限公司	4	53,486,502.57	6.01%	49,811.87	6.34%	-
国金证券股 份有限公司	2	46,166,054.32	5.19%	42,994.64	5.47%	-
光大证券股 份有限公司	2	43,822,788.67	4.93%	40,812.34	5.19%	-
太平洋证 券股份有 限公 司	4	43,622,394.86	4.90%	31,900.78	4.06%	-
华泰证券股 份有限公司	5	42,928,852.04	4.82%	35,281.30	4.49%	-
东北证券股 份有限公司	4	39,593,013.95	4.45%	34,437.66	4.38%	-
西南证券股 份有限公司	4	35,397,053.64	3.98%	25,990.68	3.31%	-
国泰君安证 券股份有 限公 司	2	29,021,556.39	3.26%	27,027.03	3.44%	-

华创证券有 限责任公司	2	26,045,454.45	2.93%	24,256.30	3.09%	-
上海华信证 券有限责任 公司	1	22,318,431.22	2.51%	20,785.23	2.64%	-
第一创业证 券股份有限 公司	2	8,227,192.63	0.92%	7,661.82	0.97%	-
东方证券股 份有限公司	3	6,474,192.26	0.73%	6,029.29	0.77%	-
江海证券有 限公司	1	6,235,188.43	0.70%	5,806.98	0.74%	撤销 1 个 交易单元
招商证券股 份有限公司	2	3,605,598.67	0.41%	3,357.82	0.43%	-
海通证券股 份有限公司	2	344,272.01	0.04%	320.61	0.04%	-
上海证券有 限责任公司	1	90,909.81	0.01%	84.64	0.01%	-
华宝证券有 限责任公司	3	-	-	-	-	-
华福证券有 限责任公司	1	-	-	-	-	-
华融证券股 份有限公司	1	-	-	-	-	-
新时代证券 股份有限公 司	2	-	-	-	-	-
民生证券股 份有限公司	2	-	-	-	-	-

南京证券股 份有限公司	1	-	-	-	-	-
平安证券有 限责任公司	2	-	-	-	-	-
中泰证券股 份有限公司	1	-	-	-	-	-
瑞银证券有 限责任公司	1	-	-	-	-	-
申万宏源集 团股份有限 公司	2	-	-	-	-	-
首创证券有 限责任公司	2	-	-	-	-	-
长城证券股 份有限公司	3	-	-	-	-	-
湘财证券股 份有限公司	1	-	-	-	-	-
兴业证券股 份有限公司	3	-	-	-	-	-
中国银河证 券股份有限 公司	1	-	-	-	-	-
渤海证券股 份有限公司	1	-	-	-	-	-
中信建投证 券股份有限 公司	1	-	-	-	-	-
中信证券股 份有限公司	3	-	-	-	-	-

中银国际证 券有限责任 公司	2	-	-	-	-	-
中原证券股 份有限公司	2	-	-	-	-	-
安信证券股 份有限公司	3	-	-	-	-	-
华安证券股 份有限公司	1	-	-	-	-	-
红塔证券股 份有限公司	1	-	-	-	-	-
宏信证券有 限责任公司	2	-	-	-	-	-
国信证券股 份有限公司	3	-	-	-	-	-
国都证券股 份有限公司	2	-	-	-	-	-
广州证券股 份有限公司	1	-	-	-	-	-
北京高华证 券有限责任 公司	1	-	-	-	-	-
方正证券股 份有限公司	5	-	-	-	-	-
东吴证券股 份有限公司	2	-	-	-	-	撤销 1 个 交易单元
东莞证券股 份有限公司	1	-	-	-	-	-
财通证券股	2	-	-	-	-	新增 2 个

份有限公司						交易单元
-------	--	--	--	--	--	------

注：a)、基金专用交易单元的选择标准为该证券经营机构具有较强的研究服务能力，能及时、全面、定期向基金管理人提供高质量的咨询服务，包括宏观经济报告、行业报告、市场走向分析报告、个股分析报告、市场服务报告以及全面的信息服务等。

b)、基金专用交易单元的选择程序为根据标准进行考察后，确定证券经营机构的选择。经公司批准后与被选择的证券经营机构签订协议。

11.7.2 基金租用证券公司交易单元进行其他证券投资的情况

金额单位：人民币元

券商名称	债券交易		债券回购交易		权证交易	
	成交金额	占当期债券成交总额的比例	成交金额	占当期债券回购成交总额的比例	成交金额	占当期权证成交总额的比例
东兴证券股份有限公司	101,307,761.53	4.25%	69,539,800,000.00	26.39%	-	-
西部证券股份有限公司	-	-	10,000,000.00	0.00%	-	-
长江证券股份有限公司	45,319,435.29	1.90%	36,053,000,000.00	13.68%	-	-
中国国际金融有限公司	4,002,016.53	0.17%	8,114,800,000.00	3.08%	-	-
广发证券股份有限公司	-	-	6,886,000,000.00	2.61%	-	-
天风证券股份有限公司	-	-	63,900,000.00	0.02%	-	-

公司						
国金证券 股份有限 公司	60,241,908.40	2.53%	18,925,000,000.00	7.18%	-	-
光大证券 股份有限 公司	30,208,438.90	1.27%	18,387,000,000.00	6.98%	-	-
太平洋证 券股份有 限公司	5,009,089.03	0.21%	13,086,500,000.00	4.97%	-	-
华泰证券 股份有限 公司	49,550,000.00	2.08%	1,850,000,000.00	0.70%	-	-
东北证券 股份有限 公司	-	-	24,811,000,000.00	9.42%	-	-
西南证券 股份有限 公司	-	-	107,000,000.00	0.04%	-	-
国泰君安 证券股份 有限公司	-	-	4,450,500,000.00	1.69%	-	-
华创证券 有限责任 公司	148,620,000.00	6.23%	9,885,800,000.00	3.75%	-	-
上海华信 证券有限 责任公司	-	-	-	-	-	-
第一创业 证券股份	-	-	8,497,500,000.00	3.22%	-	-

有限公司						
东方证券 股份有限 公司	-	-	12,840,000,000.00	4.87%	-	-
江海证券 有限公司	-	-	-	-	-	-
招商证券 股份有限 公司	108,759,206.42	4.56%	8,346,400,000.00	3.17%	-	-
海通证券 股份有限 公司	-	-	422,500,000.00	0.16%	-	-
上海证券 有限责任 公司	-	-	1,542,000,000.00	0.59%	-	-
华宝证券 有限责任 公司	-	-	-	-	-	-
华福证券 有限责任 公司	-	-	-	-	-	-
华融证券 股份有限 公司	-	-	-	-	-	-
新时代证 券股份有 限公司	-	-	-	-	-	-
民生证券 股份有限 公司	-	-	-	-	-	-

南京证券 股份有限 公司	-	-	-	-	-	-
平安证券 有限责任 公司	-	-	-	-	-	-
中泰证券 股份有限 公司	-	-	8,689,000,000.00	3.30%	-	-
瑞银证券 有限责任 公司	-	-	-	-	-	-
申万宏源 集团股份 有限公司	1,830,959,883.23	76.80%	3,925,000,000.00	1.49%	-	-
首创证券 有限责任 公司	-	-	-	-	-	-
长城证券 股份有限 公司	-	-	-	-	-	-
湘财证券 股份有限 公司	-	-	-	-	-	-
兴业证券 股份有限 公司	-	-	1,837,000,000.00	0.70%	-	-
中国银河 证券股份 有限公司	-	-	-	-	-	-

渤海证券 股份有限 公司	-	-	-	-	-	-
中信建投 证券股份 有限公司	-	-	1,702,000,000.00	0.65%	-	-
中信证券 股份有限 公司	-	-	-	-	-	-
中银国际 证券有限 责任公司	-	-	-	-	-	-
中原证券 股份有限 公司	-	-	-	-	-	-
安信证券 股份有限 公司	-	-	-	-	-	-
华安证券 股份有限 公司	-	-	-	-	-	-
红塔证券 股份有限 公司	-	-	-	-	-	-
宏信证券 有限责任 公司	-	-	-	-	-	-
国信证券 股份有限 公司	-	-	-	-	-	-

国都证券 股份有限 公司	-	-	-	-	-	-
广州证券 股份有限 公司	-	-	-	-	-	-
北京高华 证券有限 责任公司	-	-	-	-	-	-
方正证券 股份有限 公司	-	-	3,526,000,000.00	1.34%	-	-
东吴证券 股份有限 公司	-	-	-	-	-	-
东莞证券 股份有限 公司	-	-	-	-	-	-
财通证券 股份有限 公司	-	-	-	-	-	-

§12 影响投资者决策的其他重要信息

12.1 报告期内单一投资者持有基金份额比例达到或超过 20%的情况

投资者类别	报告期内持有基金份额变化情况					报告期末持有基金情况	
	序号	持有基金份额比例达到或者超过 20%的时间区间	期初份额	申购份额	赎回份额	持有份额	份额占比
机构	1	2018/01/01-2018/03/26	800,747,000.00	0.00	400,000,000.00	400,747,000.00	21.23%

2018/08/06-2018/12/31

产品特有风险

投资人在投资本基金时，将面临本基金的特定风险，具体包括：

- 1) 当基金份额集中度较高时，少数基金份额持有人所持有的基金份额占比较高，其在召开持有人大会并对重大事项进行投票表决时可能拥有较大话语权；
- 2) 在极端情况下，当持有基金份额占比较高的基金份额持有人大量赎回本基金时，可能导致在其赎回后本基金资产规模长期低于 5000 万元，进而可能导致本基金终止或与其他基金合并或转型为另外的基金，其他基金份额持有人丧失继续投资本基金的机会；
- 3) 当持有基金份额占比较高的基金份额持有人大量赎回本基金时，更容易触发巨额赎回条款，基金份额持有人将可能无法及时赎回所持有的全部基金份额；
- 4) 当持有基金份额占比较高的基金份额持有人大量赎回本基金时，基金为支付赎回款项而卖出所持有的证券，可能造成证券价格波动，导致本基金的收益水平发生波动。同时，巨额赎回、份额净值小数保留位数是采用四舍五入、管理费及托管费等费用是按前一日资产计提，会导致基金份额净值出现大幅波动；
- 5) 当某一基金份额持有人所持有的基金份额达到或超过本基金规模的 50% 时，本基金管理人将不再接受该持有人对本基金基金份额提出的申购及转换转入申请。在其他基金份额持有人赎回基金份额导致某一基金份额持有人所持有的基金份额达到或超过本基金规模 50% 的情况下，该基金份额持有人将面临所提出的对本基金基金份额的申购及转换转入申请被拒绝的风险。如果投资人某笔申购或转换转入申请导致其持有本基金基金份额达到或超过本基金规模的 50%，该笔申购或转换转入申请可能被确认失败。

12.2 影响投资者决策的其他重要信息

1、本基金管理人于 2018 年 3 月 28 日披露了《关于修订公司旗下部分基金基金合同有关条款及调整赎回费的公告》，修订后的《基金合同》自本公告发布之日起生效，但为不影响原有基金份额持有人的利益，《基金合同》中“本基金对持续持有期少于 7 日的投资者收取不低于 1.5% 的赎回费，并将上述赎回费全额计入基金财产”的条款将于 2018 年 4 月 1 日起正式实施。

2、本基金管理人于 2018 年 6 月 11 日披露了《银华基金管理股份有限公司关于调整旗下部分基金定期定额投资的最低金额的公告》，自 2018 年 6 月 12 日起调整本基金定期定额投资的最低金额为 10 元。

3、本基金管理人于 2018 年 9 月 28 日披露了《银华基金管理股份有限公司关于调整银华保本增值证券投资基金赎回费率的公告》，自 2018 年 10 月 10 日起，对持有期不少于 7 天且不多于一年的非直销养老金投资者，对应的赎回费率调整为 1.5% 并将该赎回费归入基金资产的比例调整为 48%（1 年指 365 天）。

银华基金管理股份有限公司

2019 年 3 月 28 日