

# 中融鑫视野灵活配置混合型证券投资基金 2018 年年度报告摘要

2018 年 12 月 31 日

基金管理人:中融基金管理有限公司

基金托管人:南京银行股份有限公司

送出日期:2019 年 03 月 28 日

## § 1 重要提示

### 1.1 重要提示

基金管理人的董事会、董事保证本报告所载资料不存在虚假记载、误导性陈述或重大遗漏，并对其内容的真实性、准确性和完整性承担个别及连带的法律责任。本年度报告已经全体独立董事签字同意，并由董事长签发。

基金托管人南京银行股份有限公司根据本基金合同规定，于 2019 年 3 月 20 日复核了本报告中的财务指标、净值表现、利润分配情况、财务会计报告、投资组合报告等内容，保证复核内容不存在虚假记载、误导性陈述或者重大遗漏。

基金管理人承诺以诚实信用、勤勉尽责的原则管理和运用基金资产，但不保证基金一定盈利。

基金的过往业绩并不代表其未来表现。投资有风险，投资者在作出投资决策前应仔细阅读本基金的招募说明书及其更新。

本报告中的财务资料经审计，上会会计师事务所（特殊普通合伙）为本基金出具了无保留意见的审计报告，请投资者注意阅读。

本年度报告摘要摘自年度报告正文，投资者欲了解详细内容，应阅读年度报告正文。

本报告期自 2018 年 1 月 1 日起至 2018 年 12 月 31 日止。

## § 2 基金简介

### 2.1 基金基本情况

基金简称	中融鑫视野混合	
基金主代码	001389	
基金运作方式	契约型开放式	
基金合同生效日	2015年10月20日	
基金管理人	中融基金管理有限公司	
基金托管人	南京银行股份有限公司	
报告期末基金份额总额	2,315,110.53份	
基金合同存续期	不定期	
下属分级基金的基金简称	中融鑫视野混合A	中融鑫视野混合C
下属分级基金的交易代码	001389	001390
报告期末下属分级基金的份额总额	1,526,943.57份	788,166.96份

注：本基金基金份额持有人大会于2018年2月26日表决通过了《关于中融新优势灵活配置混合型证券投资基金修改基金合同有关事项的议案》，本基金正式由中融新优势灵活配置混合型证券投资基金更名为中融鑫视野灵活配置混合型证券投资基金。

### 2.2 基金产品说明

投资目标	本基金通过对多种投资策略的有机结合，在严格控制风险的前提下，力争为基金持有人获取长期持续稳定的投资回报。
投资策略	<ol style="list-style-type: none"> <li>1. 大类资产配置</li> <li>2. 股票投资策略</li> <li>3. 债券投资策略</li> <li>4. 中小企业私募债券投资策略</li> <li>5. 衍生品投资策略</li> <li>6. 资产支持证券投资策略</li> </ol>
业绩比较基准	沪深300指数收益率×55%+上证国债指数收益率×45%
风险收益特征	本基金为混合型基金，预期风险和预期收益高于债券型基金和货币市场基金，但低于股票型基金。

### 2.3 基金管理人和基金托管人

项目	基金管理人		基金托管人
名称	中融基金管理有限公司		南京银行股份有限公司
信息披露负责人	姓名	周妹云	王峰
	联系电话	010-56517129	021-24198808
	电子邮箱	zhoumeiyun@zrfunds.com.cn	wangf@njcbtg.com
客户服务电话	400-160-6000; 010-5651729 9		95302
传真	010-56517001		021-54662130

## 2.4 信息披露方式

登载基金年度报告正文的管理人互联网网址	<a href="http://www.zrfunds.com.cn/">http://www.zrfunds.com.cn/</a>
基金年度报告备置地点	基金管理人及基金托管人住所

## 2.5 其他相关资料

项目	名称	办公地址
会计师事务所	上会会计师事务所（特殊普通合伙）	上海市静安区威海路755号文新报业大厦25楼
注册登记机构	中融基金管理有限公司	北京市朝阳区东风南路3号院中融信托北京园区C座4层、5层

## §3 主要财务指标、基金净值表现及利润分配情况

### 3.1 主要会计数据和财务指标

金额单位：人民币元

3.1.1 期间数据和指标	2018年		2017年		2016年	
	中融鑫视野混合A	中融鑫视野混合C	中融鑫视野混合A	中融鑫视野混合C	中融鑫视野混合A	中融鑫视野混合C
本期已实现收益	-9,251,148.25	-707,651.39	17,385,120.06	1,372,341.53	1,301,274.35	1,643,782.51
本期利润	-8,920,1	-699,213	18,005,4	1,210,18	437,941.	865,769.

	47.33	.00	22.81	8.35	72	96
加权平均基金份额本期利润	-0.1577	-0.2729	0.0689	0.0275	0.0029	0.0195
<b>3.1.2 期末数据和指标</b>	\$A	\$B	\$A	\$B	\$A	\$B
期末可供分配基金份额利润	2018年末		2017年末		2016年末	
期末基金份额净值	0.8525	0.8033	1.135	1.088	1.065	1.029

1、所述基金业绩指标不包括持有人认购或交易基金的各项费用，计入费用后实际收益水平要低于所列数字；

2、本期已实现收益指基金本期利息收入、投资收益、其他收入（不含公允价值变动收益）扣除相关费用后的余额，本期利润为本期已实现收益加上本期公允价值变动收益；

3、期末可供分配利润为期末资产负债表中未分配利润与未分配利润中已实现部分的孰低数。

### 3.2 基金净值表现

#### 3.2.1 基金份额净值增长率及其与同期业绩比较基准收益率的比较

中融鑫视野混合A

阶段	份额净值增长率①	份额净值增长率标准差②	业绩比较基准收益率③	业绩比较基准收益率标准差④	①-③	②-④
过去三个月	-8.71%	0.60%	-6.12%	0.90%	-2.59%	-0.30%
过去六个月	-15.46%	1.03%	-6.68%	0.82%	-8.78%	0.21%
过去一年	-24.89%	0.84%	-12.22%	0.74%	-12.67%	0.10%
过去三年	-15.34%	0.51%	-6.06%	0.65%	-9.28%	-0.14%
自基金合同	-14.75	0.49%	-2.44%	0.67%	-12.31%	-0.18%

生效起至今	%					
-------	---	--	--	--	--	--

—  
中融鑫视野混合C

阶段	份额净值增长率①	份额净值增长率标准差②	业绩比较基准收益率③	业绩比较基准收益率标准差④	①-③	②-④
过去三个月	-8.79%	0.59%	-6.12%	0.90%	-2.67%	-0.31%
过去六个月	-15.64%	1.03%	-6.68%	0.82%	-8.96%	0.21%
过去一年	-26.17%	0.84%	-12.22%	0.74%	-13.95%	0.10%
过去三年	-20.15%	0.51%	-6.06%	0.65%	-14.09%	-0.14%
自基金合同生效起至今	-19.67%	0.49%	-2.44%	0.67%	-17.23%	-0.18%

—  
3.2.2 自基金合同生效以来基金份额累计净值增长率变动及其与同期业绩比较基准收益率变动的比较

中融鑫视野混合A累计净值增长率与业绩比较基准收益率历史走势对比图  
(2015年10月20日-2018年12月31日)



中融鑫视野混合C累计净值增长率与业绩比较基准收益率历史走势对比图  
(2015年10月20日-2018年12月31日)



注：按基金合同和招募说明书的约定，本基金自基金合同生效日起 6 个月内为建仓期，建仓期结束时本基金的各项资产配置比例符合基金合同的有关约定。中融新优势灵活配置混合型证券投资基金于 2018 年 2 月 26 日正式更名为中融鑫视野灵活配置混合型证券投资基金。

### 3.2.3 自基金合同生效以来基金每年净值增长率及其与同期业绩比较基准收益率的比较

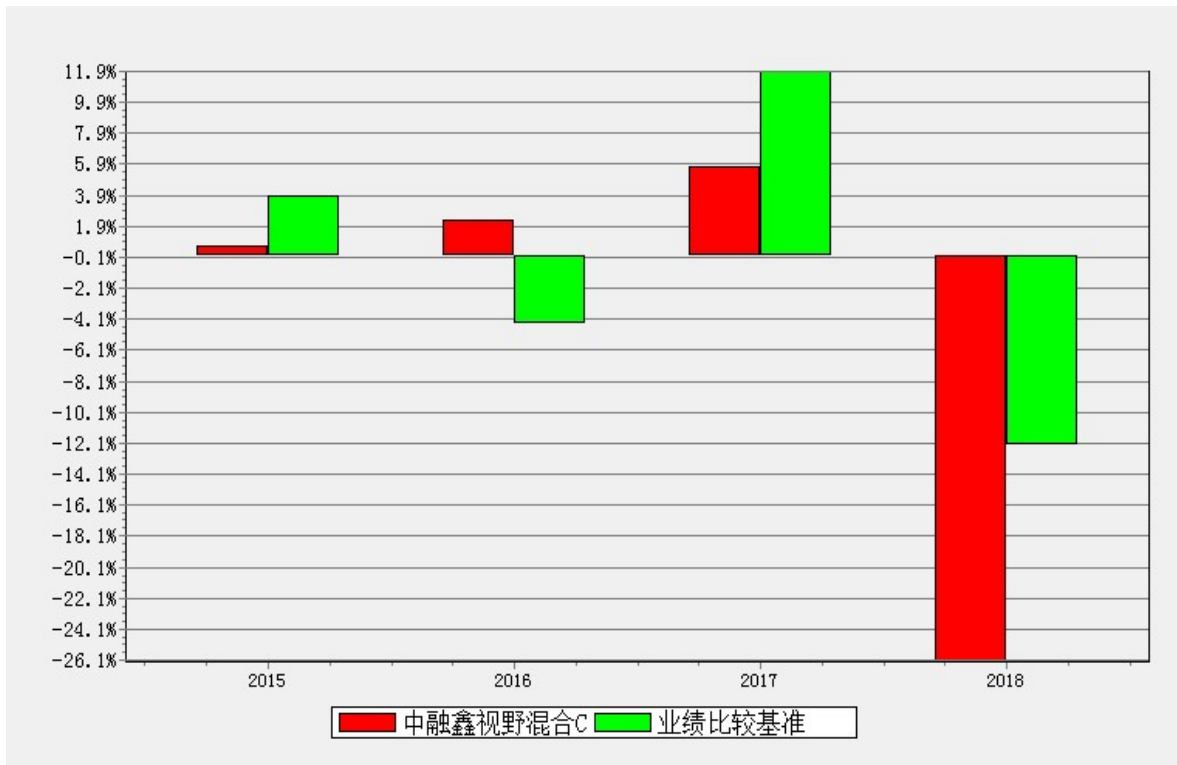
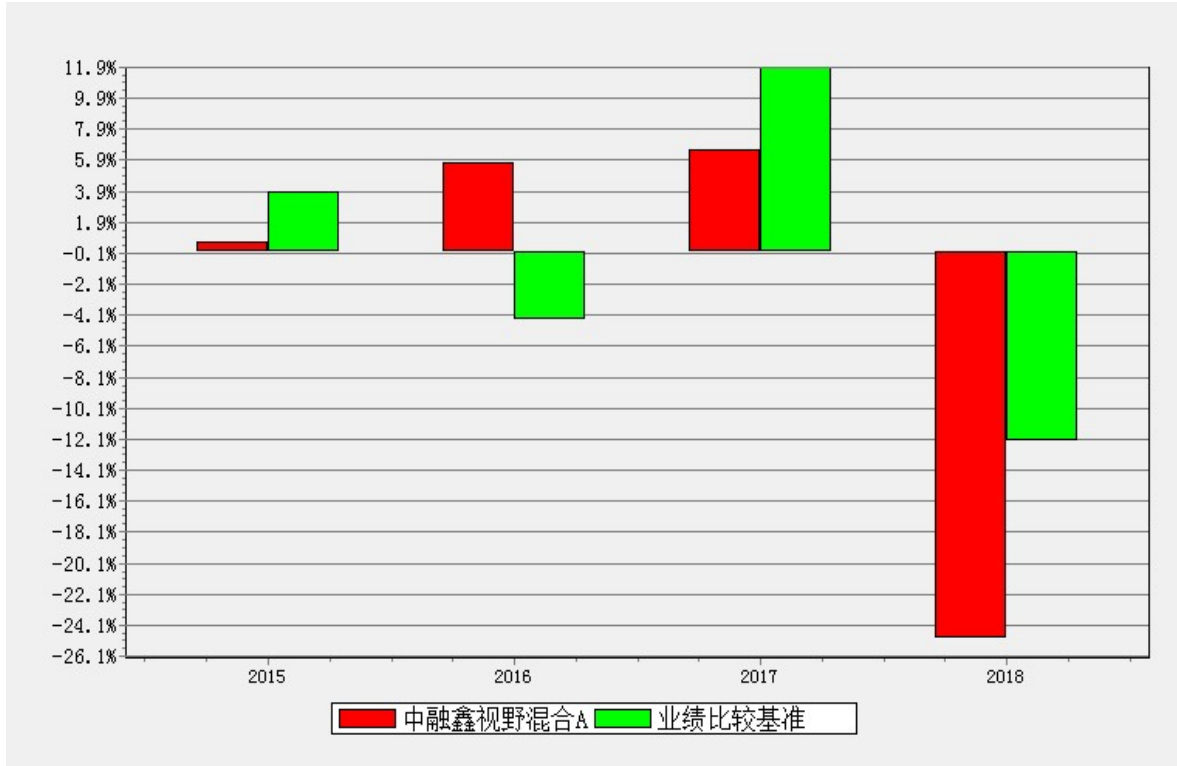

注：本基金合同生效当年按实际存续期计算，不按整个自然年度进行折算。



### 3.3 过去三年基金的利润分配情况

本基金过去三年未进行利润分配。

## § 4 管理人报告

### 4.1 基金管理人及基金经理情况

#### 4.1.1 基金管理人及其管理基金的经验

本基金管理人为中融基金管理有限公司，成立于2013年5月31日，由中融国际信托有限公司与上海融晟投资有限公司共同出资，注册资金11.5亿元人民币。

截止2018年12月31日，中融基金管理有限公司共管理46只基金，包括中融增鑫一年定期开放债券型证券投资基金、中融货币市场基金、中融国企改革灵活配置混合型证券投资基金、中融融安灵活配置混合型证券投资基金、中融新机遇灵活配置混合型证券投资基金、中融中证一带一路主题指数分级证券投资基金、中融中证银行指数分级证券投资基金、中融鑫起点灵活配置混合型证券投资基金、中融国证钢铁行业指数分级证券投资基金、中融中证煤炭指数分级证券投资基金、中融融安二号保本混合型证券投资基金、中融鑫视野灵活配置混合型证券投资基金、中融稳健添利债券型证券投资基金、中融新经济灵活配置混合型证券投资基金、中融日日盈交易型货币市场基金、中融产业升级灵活配置混合型证券投资基金、中融融裕双利债券型证券投资基金、中融竞争优势股票型证券投资基金、中融融信双盈债券型证券投资基金、中融现金增利货币市场基金、中融上海清算所银行间1-3年高等级信用债指数发起式证券投资基金、中融上海清算所银行间3-5年中高等级信用债指数发起式证券投资基金、中融上海清算所银行间0-1年中高等级信用债指数发起式证券投资基金、中融上海清算所银行间1-3年中高等级信用债指数发起式证券投资基金、中融恒泰纯债债券型证券投资基金、中融量化多因子混合型发起式证券投资基金、中融鑫思路灵活配置混合型证券投资基金、中融物联网主题灵活配置混合型证券投资基金、中融量化智选混合型证券投资基金、中融盈泽债券型证券投资基金、中融量化小盘股票型发起式证券投资基金、中融恒信纯债债券型证券投资基金、中融睿祥一年定期开放债券型证券投资基金、中融核心成长灵活配置混合型证券投资基金、中融沪港深大消费主题灵活配置混合型发起式证券投资基金、中融聚商3个月定期开放债券型发起式证券投资基金、中融鑫价值灵活配置混合型证券投资基金、中融季季红定期开放债券型证券投资基金、中融智选红利股票型证券投资基金、中融聚安3个月定期开放债券型发起式证券投资基金、中融量化精选混合型基金中基金（FOF）、中融医疗健康精选混合型证券投资基金、中融聚业3个月定期开放债券型发起式证券投资基金、中融恒裕纯债债券型证券投资基金、中融聚明3个月定期开放债券型发起式证券投资基金、中融恒惠纯债债券型证券投资基金。

#### 4.1.2 基金经理（或基金经理小组）及基金经理助理简介

姓名	职务	任本基金的基金经理 (助理) 期限		证券从 业年限	说明
		任职日期	离任日期		
姜涛	中融新经济灵活配置混合型证券投资基金、中融新机遇灵活配置混合型证券投资基金、中融鑫价值灵活配置混合型证券投资基金的基金经理。	2015-10-20	2018-07-25	8	姜涛先生，中国国籍，毕业于上海交通大学产业经济学专业，博士研究生学历，具有基金从业资格，证券从业年限8年。2010年4月至2011年9月曾任华西证券有限公司研究所高级研究员；2011年10月至2012年12月曾任财通基金管理有限公司量化投资部投资经理。2013年1月加入中融基金管理有限公司，现任权益投资部基金经理。
沈潼	中融鑫视野灵活配置混合型证券投资基金、中融强国制造灵活配置混合型证券投资基金、中融现金增利货币市场基金、中融融安灵活配置	2016-05-27	-	11	沈潼女士，中国国籍，毕业于悉尼大学会计商法专业，硕士研究生学历，具有基金从业资格，证券从业年限11年。2007年7月至2014年11月曾任职于长盛基金管理有限公司，担任交易员。2014年12月加入中融基金管理有限公司，现任固收投资部基金经理。

	混合型证券投资基金、中融新机遇灵活配置混合型证券投资基金、中融鑫起点灵活配置混合型证券投资基金、中融鑫思路灵活配置混合型证券投资基金、中融增鑫一年定期开放债券型证券投资基金、中融日日盈交易型货币市场基金、中融融安二号灵活配置混合型证券投资基金、中融融裕双利债券型证券投资基金、中融				
--	--	--	--	--	--

	稳健添利债券型证券投资基金、中融融信双盈债券型证券投资基金、中融鑫价值灵活配置混合型证券投资基金、中融聚明3个月定期开放债券型发起式证券投资基金的基金经理。				
王文龙	本基金的基金经理	2017-08-28	2018-10-08	7	王文龙先生，中国国籍，毕业于伦敦大学玛丽女王学院材料与商务专业，硕士学历，具有基金从业资格，证券从业年限7年。2011年4月至2014年11月曾任中诚信国际信用评级有限责任公司企业融资评级部担任项目经理职位；2014年11月至2017年3月曾任英大基金管理有限公司固定收益部担任投资经理职位。2017年3月加入中融基金管理有限公司，曾任固收投资部基金经理。
马金峰	本基金的	2017-05-	2018-11-	5	马金峰先生，中国国籍，毕业

	基金经理	18	16		于北京航空航天大学金融工程专业，博士研究生学历，已取得基金从业资格，证券从业年限5年。2007年9月至2009年3月，任职于中国原子能科学研究院担任科研人员；2013年1月至2015年4月，任职于长城人寿保险股份有限公司担任金融工程研究员，2015年5月至2015年6月任职于长城财富资产管理股份有限公司研究部担任研究员；2015年7月加入中融基金，曾任量化投资部基金经理。
--	------	----	----	--	---

注：（1）上述任职日期、离任日期根据本基金管理人对外披露的任免日期填写。

（2）证券从业的含义遵从行业协会《证券业从业人员资格管理办法》的相关规定。

#### 4.2 管理人对报告期内本基金运作遵规守信情况的说明

报告期内，本基金管理人严格遵循了《中华人民共和国证券法》、《中华人民共和国证券投资基金法》及其各项配套法规、基金合同和其他相关法律法规的规定，本着诚实信用、勤勉尽责的原则管理和运用基金资产，在严格控制风险的基础上，为基金份额持有人谋求最大利益。本基金运作管理符合有关法律法规和基金合同的规定和约定，无损害基金份额持有人利益的行为。

#### 4.3 管理人对报告期内公平交易情况的专项说明

##### 4.3.1 公平交易制度和控制方法

公司制定了《公平交易管理制度》，按照证监会《证券投资基金管理公司公平交易制度指导意见》等法律法规的规定，从组织架构、岗位设置和业务流程、系统和制度建设、内控措施和信息披露等多方面，确保在投资管理活动中公平对待不同投资组合，杜绝不同投资组合之间进行利益输送，保护投资者合法权益。

公司公平交易管理制度要求境内上市股票、债券的一级市场申购、二级市场交易以及投资管理过程中各个相关环节符合公平交易的监管要求。各投资组合能够公平地获得投资信息、投资建议，并在投资决策委员会的制度规范下独立决策，实施投资决策时享有公平的机会。所有组合投资决策与交易执行保持隔离，任何组合必须经过公司交易部集中交易。各组合享有平等的交易权利，共享交易资源。对交易所公开竞价交易以及银行间市场交易、交易所大宗交易

等非集中竞价交易制定专门的交易规则，保证各投资组合获得公平的交易机会。对于部分债券一级市场申购、非公开发行股票申购等以公司名义进行的交易，严格遵循各投资组合交易前独立确定交易要素，交易后按照价格优先、比例分配的原则对交易结果进行分配。

#### 4.3.2 公平交易制度的执行情况

根据《证券投资基金管理公司公平交易制度指导意见》，本公司制定了《公平交易管理办法》并严格执行，公司通过建立科学、制衡的投资决策体系，加强交易分配环节的内部控制，在研究、决策、交易执行各环节，通过制度、流程、技术手段等各方面措施确保了公平对待所管理的投资组合，保证公平交易原则的实现。

本报告期内，上述公平交易制度总体执行情况良好，不同的投资组合受到了公平对待，未发生不公平的交易事项。

#### 4.3.3 异常交易行为的专项说明

报告期内未发现本基金存在异常交易行为。

报告期内，未出现涉及本基金的交易所公开竞价同日反向交易成交较少的单边交易量超过该证券当日成交量5%的情况。

### 4.4 管理人对报告期内基金的投资策略和业绩表现的说明

#### 4.4.1 报告期内基金投资策略和运作分析

2018年，中国经济临下行压力，但仍体现出很强的韧性。消费方面，以汽车消费为代表的消费增速下行，然而新兴消费成为驱动增长的重要因素。出口方面，受欧美经济回暖和进出口抢跑贸易争端影响，出口增速保持中高水平。投资方面，固定资产投资增速整体回落，但房地产投资在严格调控之下仍保持平稳增长，基建和制造业投资略有加速。海外方面，全球经济整体向好，美国经济复苏势头强劲，欧洲经济持续复苏，新兴经济体整体保持快速增长但分化加大，原油等大宗商品价格大幅下挫，美债收益率回落。同时，国际金融市场波动加大。债券市场方面，2018年利率债和高评级信用债向好，货币政策定向降准，银行间资金合理充裕，并推出 TMLF 等结构性政策工具刺激民企、小微企业的信贷扩张，但微观主体层面的融资需求萎缩导致宽信用效果不佳，社融增速持续回落，低评级信用债表现不佳，违约事件时有发生。

报告期内，内外部的不确定性导致市场担忧明年经济增长和企业盈利，A 股整体下跌，且无论大盘蓝筹股或创业板均下跌较大，市场风险偏好进一步降低。

但实质上，这反映了在中国经济从高速增长阶段转向高质量发展阶段的过程中，资本市场对经济转型期特征的认知变化和资产配置观念的重塑，A 股估值体系趋势性地

与国际接轨。

报告期内，本基金在股票投资方面保持谨慎，专注投资优质大盘股、高股息率品种及有长期确定成长性并低估的公司，重点配置了低估值大盘蓝筹股。债券投资以现金管理和利率债投资为主。

#### 4.4.2 报告期内基金的业绩表现

截至报告期末中融鑫视野混合A基金份额净值为0.8525元，本报告期内，该类基金份额净值增长率为-24.89%，同期业绩比较基准收益率为-12.22%；截至报告期末中融鑫视野混合C基金份额净值为0.8033元，本报告期内，该类基金份额净值增长率为-26.17%，同期业绩比较基准收益率为-12.22%。

#### 4.5 管理人对宏观经济、证券市场及行业走势的简要展望

展望2019年，虽然中国和全球经济仍面临诸多严峻挑战，但我们对经济基本面和优秀企业的盈利持续性仍持乐观态度。A股方面，在经历了一年的低迷后，从长期成长性和估值匹配看整体被大幅低估，具备非常好的投资价值。行业方面，我们看好具有稳固产业竞争地位的龙头企业、受益于制造升级并在积极扩张的优秀制造企业，以及新兴行业中商业模式及产业竞争地位使其长期成长比较确定的优质公司。

投资策略上，本基金仍将坚持既定的投资策略，专注投资优质大盘股，积极寻找有长期确定成长性并低估的优质公司。

#### 4.6 管理人对报告期内基金估值程序等事项的说明

根据中国证监会相关规定及基金合同约定，本基金管理人应严格按照新准则、中国证监会相关规定和基金合同关于估值的约定，对基金所持有的投资品种进行估值。本基金基金托管人根据法律法规要求履行估值及净值计算的复核责任。会计师事务所所在估值调整导致基金资产净值的变化在0.25%以上时对所采用的相关估值模型、假设及参数的适当性发表审核意见。定价服务机构按照商业合同约定提供定价服务。报告期内，本基金管理人严格遵守《企业会计准则》、《证券投资基金会计核算业务指引》以及中国证监会相关规定和基金合同的约定，日常估值由基金管理人与基金托管人一同进行，基金份额净值由基金管理人完成估值后，经基金托管人复核无误后由基金管理人对外公布。月末、年中和年末估值复核与基金会计账目的核对同时进行。

本基金管理人设立估值委员会，成员由高级管理人员、投资研究部门、基金运营部门、风险管理部门、法律合规部门人员组成，负责研究、指导基金估值业务。基金管理人估值委员和基金会计均具有专业胜任能力和相关工作经验。报告期内，基金经理参加估值委员会会议，但不介入基金日常估值业务；参与估值流程各方之间不存在任何重大利益冲突；与估值相关的机构包括上海、深圳证券交易所，中国证券登记结算

有限责任公司，中央国债登记结算有限责任公司、中证指数有限公司以及中国证券业协会等。

#### 4.7 报告期内管理人对本基金持有人数或基金资产净值预警情形的说明

本报告期内，本基金存在基金资产净值连续20个工作日低于5000万元的情形。

### § 5 托管人报告

#### 5.1 报告期内本基金托管人遵规守信情况声明

本报告期内，南京银行股份有限公司（以下称“本托管人”）在中融鑫视野灵活配置混合型证券投资基金（以下称“本基金”）的托管过程中，严格遵守《中华人民共和国证券投资基金法》及其他有关法律法规、基金合同和托管协议的有关规定，不存在损害基金份额持有人利益的行为，完全尽职尽责地履行了应尽的义务。

#### 5.2 托管人对报告期内本基金投资运作遵规守信、净值计算、利润分配等情况的说明

本报告期内，本托管人根据《证券投资基金法》及其他有关法律法规、基金合同和托管协议的规定，对本基金管理人的投资运作进行了必要的监督，对基金资产净值的计算、基金份额申购赎回价格的计算以及基金费用开支、利润分配等方面进行了认真地复核，未发现本基金管理人存在损害基金份额持有人利益的行为。

本基金报告期内未进行利润分配。

#### 5.3 托管人对本年度报告中财务信息等内容的真实、准确和完整发表意见

本报告中的财务指标、净值表现、收益分配情况、财务会计报告、投资组合报告等数据真实、准确和完整。

### § 6 审计报告

#### 6.1 审计报告基本信息

财务报表是否经过审计	是
审计意见类型	标准无保留意见
审计报告编号	上会师报字(2019)第0950号

#### 6.2 审计报告的基本内容

审计报告标题	审计报告
--------	------



审计报告收件人	中融鑫视野灵活配置混合型证券投资基金全体份额持有人
审计意见	我们审计了中融鑫视野灵活配置混合型证券投资基金(以下简称“中融鑫视野混合”)财务报表,包括2018年12月31日的资产负债表,2018年度的利润表、所有者权益(基金净值)变动表以及相关财务报表附注。我们认为,后附中融鑫视野混合的财务报表在所有重大方面按照企业会计准则、《证券投资基金会计核算业务指引》、《中融鑫视野灵活配置混合型证券投资基金基金合同》以及中国证券监督管理委员会和中国证券业投资基金业协会发布的关于基金行业实务操作的有关规定编制,公允反映了中融鑫视野混合2018年12月31日的财务状况以及2018年度的经营成果和净值变动情况。
形成审计意见的基础	我们按照中国注册会计师审计准则的规定执行了审计工作。审计报告的“注册会计师对财务报表审计的责任”部分进一步阐述了我们在这些准则下的责任。按照中国注册会计师职业道德守则,我们独立于中融鑫视野混合,并履行了职业道德方面的其他责任。我们相信,我们获取的审计证据是充分、适当的,为发表审计意见提供了基础。
强调事项	-
其他事项	我们提醒财务报表使用者关注后附财务报表附注中对编制基础的说明。同时该财务报表系中融鑫视野混合管理人(以下简称“管理人”)根据《中融鑫视野灵活配置混合型证券投资基金基金合同》的规定为其基金份额持有人编制的,因此财务报表可能不适用于其他用途。本报告仅供管理人提供中融鑫视野混合份额持有人和向中国证券监督管理委员会及其派出机构报送使用,不得用于其他目的。
其他信息	管理人对其他信息负责。其他信息包括中融鑫

	<p>视野混合2018年年度报告中涵盖的信息，但不包括财务报表和我们的审计报告。我们对财务报表发表的审计意见不涵盖其他信息，我们也不对其他信息发表任何形式的鉴证结论。结合我们对财务报表的审计，我们的责任是阅读其他信息，在此过程中，考虑其他信息是否与财务报表或我们在审计过程中了解到的情况存在重大不一致或者似乎存在重大错报。基于我们已执行的工作，如果我们确定其他信息存在重大错报，我们应当报告该事实。在这方面，我们无任何事项需要报告。</p>
<p>管理层和治理层对财务报表的责任</p>	<p>管理人负责按照企业会计准则、《证券投资基金会计核算业务指引》、《中融鑫视野灵活配置混合型证券投资基金基金合同》以及中国证券监督管理委员会和中国证券业协会发布的关于基金行业实务操作的有关规定编制财务报表，使其实现公允反映，并设计、执行和维护必要的内部控制，以使财务报表不存在由于舞弊或错误导致的重大错报。在编制财务报表时，管理人负责评估中融鑫视野混合的持续经营能力，披露与持续经营相关的事项，并运用持续经营假设，除非基金进行清算、终止运营或别无其他现实的选择。</p>
<p>注册会计师对财务报表审计的责任</p>	<p>我们的目标是对财务报表整体是否不存在由于舞弊或错误导致的重大错报获取合理保证，并出具包含审计意见的审计报告。合理保证是高水平的保证，但并不能保证按照审计准则执行的审计在某一重大错报存在时总能发现。错报可能由于舞弊或错误导致，如果合理预期错报单独或汇总起来可能影响财务报表使用者依据财务报表作出的经济决策，则通常认为错报是重大的。在按照审计准则执行审计工作的过程中，我们运用职业判断，并保持职业怀疑。同时，我们也执行以下工作： 1、识别和评估由</p>

	<p>于舞弊或错误导致的财务报表重大错报风险，设计和实施审计程序以应对这些风险，并获取充分、适当的审计证据，作为发表审计意见的基础。由于舞弊可能涉及串通、伪造、故意遗漏、虚假陈述或凌驾于内部控制之上，未能发现由于舞弊导致的重大错报的风险高于未能发现由于错误导致的重大错报的风险。</p> <p>2、了解与审计相关的内部控制，以设计恰当的审计程序，但目的并非对内部控制的有效性发表意见。</p> <p>3、评价管理人选用会计政策的恰当性和作出会计估计及相关披露的合理性。</p> <p>4、对管理人使用持续经营假设的恰当性得出结论。同时，根据获取的审计证据，就可能导致对中融鑫视野混合持续经营能力产生重大疑虑的事项或情况是否存在重大不确定性得出结论。如果我们得出结论认为存在重大不确定性，审计准则要求我们在审计报告中提请报表使用者注意财务报表中的相关披露；如果披露不充分，我们应当发表非无保留意见。我们的结论基于截至审计报告日可获得的信息。然而，未来的事项或情况可能导致中融鑫视野混合不能持续经营。</p> <p>5、评价财务报表的总体列报、结构和内容（包括披露），并评价财务报表是否公允反映相关交易和事项。我们与管理人就中融鑫视野混合的审计范围、时间安排和重大审计发现等事项进行沟通，包括沟通我们在审计中识别出的值得关注的内部控制缺陷。</p>
会计师事务所的名称	上会会计师事务所（特殊普通合伙）
注册会计师的姓名	江嘉炜   陈大愚
会计师事务所的地址	上海市静安区威海路755号文新报业大厦25楼
审计报告日期	2019-03-20

## § 7 年度财务报表

### 7.1 资产负债表

会计主体：中融鑫视野灵活配置混合型证券投资基金

报告截止日：2018年12月31日

单位：人民币元

资 产	本期末 2018年12月31日	上年度末 2017年12月31日
<b>资 产：</b>		
银行存款	1,906,702.19	55,491,174.11
结算备付金	-	332,969.24
存出保证金	17,474.14	270,123.19
交易性金融资产	132,016.50	178,921,175.03
其中：股票投资	132,016.50	48,041,873.33
基金投资	-	-
债券投资	-	130,879,301.70
资产支持证券投资	-	-
贵金属投资	-	-
衍生金融资产	-	-
买入返售金融资产	-	-
应收证券清算款	-	-
应收利息	562.63	3,039,038.69
应收股利	-	-
应收申购款	749.18	6,898.37
递延所得税资产	-	-
其他资产	-	-
资产总计	2,057,504.64	238,061,378.63
<b>负债和所有者权益</b>	<b>本期末 2018年12月31日</b>	<b>上年度末 2017年12月31日</b>
<b>负 债：</b>		
短期借款	-	-
交易性金融负债	-	-
衍生金融负债	-	-
卖出回购金融资产款	-	-

应付证券清算款	-	-
应付赎回款	31,644.96	23,620.89
应付管理人报酬	1,414.44	120,759.36
应付托管费	235.74	20,126.53
应付销售服务费	601.73	2,344.76
应付交易费用	803.26	104,796.33
应交税费	-	-
应付利息	-	-
应付利润	-	-
递延所得税负债	-	-
其他负债	87,976.08	145,000.00
负债合计	122,676.21	416,647.87
<b>所有者权益：</b>		
实收基金	2,315,110.53	209,642,006.44
未分配利润	-380,282.10	28,002,724.32
所有者权益合计	1,934,828.43	237,644,730.76
负债和所有者权益总计	2,057,504.64	238,061,378.63

报告截止日2018年12月31日，基金份额总额2,315,110.53份。其中A类基金份额的份额总额为1,526,943.57份，份额净值0.8525元；C类基金份额的份额总额为788,166.96份，份额净值0.8033元。

## 7.2 利润表

会计主体：中融鑫视野灵活配置混合型证券投资基金

本报告期：2018年01月01日至2018年12月31日

单位：人民币元

项 目	本期2018年01月01日至2018年12月31日	上年度可比期间 2017年01月01日至2017年12月31日
一、收入	-8,163,142.63	22,741,285.05
1. 利息收入	1,560,327.95	9,161,471.93
其中：存款利息收入	92,571.32	3,146,966.62
债券利息收入	1,304,470.53	4,622,009.74

资产支持证券利息收入	-	-
买入返售金融资产收入	163,286.10	1,392,495.57
其他利息收入	-	-
2. 投资收益（损失以“-”填列）	-10,300,534.95	12,065,716.30
其中：股票投资收益	-10,561,455.82	12,053,921.69
基金投资收益	-	-
债券投资收益	138,936.22	-348,970.22
资产支持证券投资收益	-	-
贵金属投资收益	-	-
衍生工具收益	-	-
股利收益	121,984.65	360,764.83
3. 公允价值变动收益（损失以“-”号填列）	339,439.31	458,149.57
4. 汇兑收益（损失以“-”号填列）	-	-
5. 其他收入（损失以“-”号填列）	237,625.06	1,055,947.25
<b>减：二、费用</b>	<b>1,456,217.70</b>	<b>3,525,673.89</b>
1. 管理人报酬	402,712.88	2,017,724.43
2. 托管费	67,118.90	336,287.38
3. 销售服务费	12,393.18	231,504.76
4. 交易费用	771,991.38	740,609.20
5. 利息支出	15,298.02	17,348.12
其中：卖出回购金融资产支出	15,298.02	17,348.12
6. 税金及附加	1,831.82	-
7. 其他费用	184,871.52	182,200.00
<b>三、利润总额（亏损总额以</b>	<b>-9,619,360.33</b>	<b>19,215,611.16</b>

“-”号填列)		
减：所得税费用	-	-
四、净利润（净亏损以“-”号填列)	-9,619,360.33	19,215,611.16

### 7.3 所有者权益（基金净值）变动表

会计主体：中融鑫视野灵活配置混合型证券投资基金

本报告期：2018年01月01日至2018年12月31日

单位：人民币元

项 目	本期 2018年01月01日至2018年12月31日		
	实收基金	未分配利润	所有者权益合计
一、期初所有者权益(基金净值)	209,642,006.44	28,002,724.32	237,644,730.76
二、本期经营活动产生的基金净值变动数(本期利润)	-	-9,619,360.33	-9,619,360.33
三、本期基金份额交易产生的基金净值变动数（净值减少以“-”号填列)	-207,326,895.91	-18,763,646.09	-226,090,542.00
其中：1. 基金申购款	3,078,863.79	-335,339.47	2,743,524.32
2. 基金赎回款	-210,405,759.70	-18,428,306.62	-228,834,066.32
四、本期向基金份额持有人分配利润产生的基金净值变动（净值减少以“-”号填列)	-	-	-
五、期末所有者权益（基金净值)	2,315,110.53	-380,282.10	1,934,828.43
项 目	上年度可比期间 2017年01月01日至2017年12月31日		
	实收基金	未分配利润	所有者权益合计
一、期初所有者权益(基金净值)	490,229,738.14	31,637,625.80	521,867,363.94

二、本期经营活动产生的基金净值变动数(本期利润)	-	19,215,611.16	19,215,611.16
三、本期基金份额交易产生的基金净值变动数(净值减少以“-”号填列)	-280,587,731.70	-22,850,512.64	-303,438,244.34
其中：1. 基金申购款	467,245,253.65	28,812,409.05	496,057,662.70
2. 基金赎回款	-747,832,985.35	-51,662,921.69	-799,495,907.04
四、本期向基金份额持有人分配利润产生的基金净值变动(净值减少以“-”号填列)	-	-	-
五、期末所有者权益(基金净值)	209,642,006.44	28,002,724.32	237,644,730.76

报表附注为财务报表的组成部分。

本报告7.1至7.4财务报表由下列负责人签署：

王瑶

曹健

黎峰

基金管理人负责人

主管会计工作负责人

会计机构负责人

## 7.4 报表附注

### 7.4.1 基金基本情况

本基金基金份额持有人大会于2018年2月26日表决通过了《关于中融新优势灵活配置混合型证券投资基金修改基金合同有关事项的议案》，本基金正式由中融新优势灵活配置混合型证券投资基金更名为中融鑫视野灵活配置混合型证券投资基金。

中融鑫视野灵活配置混合型证券投资基金(以下简称“本基金”)经中国证券监督管理委员会(以下简称“中国证监会”)证监许可[2015] 927号文《关于准予中融新优势灵活配置混合型证券投资基金注册的批复》批准，由基金发起人中融基金管理有限公司依照《中华人民共和国证券投资基金法》及其配套规则和《中融新优势灵活配置混合型证券投资基金基金合同》(“基金合同”)发起，于2015年10月20日募集成立。本基金的基金管理人为中融基金管理有限公司，基金托管人为南京银行股份有限公司。

本基金募集期为2015年8月26日至2015年10月16日，本基金为契约型开放式基金，存续期限不定，募集资金总额为人民币340,914,130.23元，有效认购户数为2,635户。其



中，认购资金在募集期间产生的利息共计人民币41,077.44元，折合基金份额41,077.44份，按照基金合同的有关约定计入基金份额持有人的基金账户。本基金募集资金经上会会计师事务所(特殊普通合伙)验资。

根据《中华人民共和国证券投资基金法》、《公开募集证券投资基金运作管理办法》和基金合同等有关规定，本基金的投资对象是具有良好流动性的金融工具，包括国内依法发行上市的股票(包括中小板、创业板及其他经中国证监会核准上市的股票)、权证、股指期货等权益类金融工具，以及债券等固定收益类金融工具(包括国债、金融债券、地方政府债、央行票据、短期融资券、超短期融资券、中期票据、企业债券、公司债券、可转换公司债券(含可分离交易可转债)、可交换公司债券、中小企业私募债券、资产支持证券、次级债、债券回购、银行存款、货币市场工具等)、国债期货及法律法规或中国证监会允许基金投资的其他金融工具(但须符合中国证监会的相关规定)。本基金业绩比较基准为沪深300指数收益率×55%+上证国债指数收益率×45%。

#### 7.4.2 会计报表的编制基础

本基金的财务报表按照财政部于2006年2月15日颁布的企业会计准则及相关规定(以下简称“企业会计准则”)及中国证监会发布的关于基金行业实务操作的有关规定编制，同时在具体会计核算和信息披露方面也参考了中国证券投资基金业协会发布的若干基金行业实务操作。

#### 7.4.3 遵循企业会计准则及其他有关规定的声明

本基金财务报表的编制符合企业会计准则和中国证监会发布的关于基金行业实务操作的有关规定的要求，真实、完整地反映了本基金2018年12月31日的财务状况以及2018年度的经营成果和基金净值变动情况。

#### 7.4.4 重要会计政策和会计估计

##### 7.4.4.1 会计年度

本基金采用公历年制，即自每年1月1日起至12月31日止。

##### 7.4.4.2 记账本位币

以人民币为记账本位币，记账本位币单位为元。

##### 7.4.4.3 金融资产和金融负债的分类

###### (1) 金融资产的分类

根据本基金的业务特点和风险管理要求，本基金将所持有的金融资产在初始确认时

划分为以公允价值计量且其变动计入当期损益的金融资产和贷款及应收款项。以公允价值计量且其变动计入当期损益的金融资产包括股票投资、债券投资和衍生工具投资(主要为权证投资)等,其中股票投资和债券投资在资产负债表中作为交易性金融资产列报,衍生工具投资在资产负债表中作为衍生金融资产列报。

本基金持有的各类应收款项、买入返售金融资产等在活跃市场中没有报价、回收金额固定或可确定的非衍生金融资产分类为贷款及应收款项。

#### (2) 金融负债的分类

金融负债于初始确认时分类为:以公允价值计量且其变动计入当期损益的金融负债及其他金融负债。

本基金目前暂无金融负债分类为以公允价值计量且其变动计入当期损益的金融负债。本基金持有的其他金融负债包括卖出回购金融资产款和其他各类应付款项等。

#### 7.4.4.4 金融资产和金融负债的初始确认、后续计量和终止确认

金融资产或金融负债于本基金成为金融工具合同的一方时,按公允价值在资产负债表内确认。以公允价值计量且其变动计入当期损益的金融资产,取得时发生的相关交易费用计入当期损益;对于支付的价款中包含的债券起息日或上次除息日至购买日止的利息,单独确认为应收项目。应收款项和其他金融负债的相关交易费用计入初始确认金额。对于以公允价值计量且其变动计入当期损益的金融资产,按照公允价值进行后续计量;对于应收款项和其他金融负债采用实际利率法,以摊余成本进行后续计量。

金融资产满足下列条件之一的,予以终止确认:

(1) 收取该金融资产现金流量的合同权利终止;

(2) 该金融资产已转移,且本基金将金融资产所有权上几乎所有的风险和报酬转移给转入方;或者

(3) 该金融资产已转移,虽然本基金既没有转移也没有保留金融资产所有权上几乎所有的风险和报酬,但是放弃了对该金融资产控制。金融资产终止确认时,其账面价值与收到的对价的差额,计入当期损益。当金融负债的现时义务全部或部分已经解除时,终止确认该金融负债或义务已解除的部分。终止确认部分的账面价值与支付的对价之间的差额,计入当期损益。

#### 7.4.4.5 金融资产和金融负债的估值原则

公允价值,是指市场参与者在计量日发生的有序交易中,出售一项资产所能收到或者转移一项负债所需支付的价格。本基金以公允价值计量相关资产或负债,假定出售资产或者转移负债的有序交易在相关资产或负债的主要市场进行;不存在主要市场的,本基金假定该交易在相关资产或负债的最有利市场进行。主要市场(或最有利市场)是

本基金在计量日能够进入的交易市场。本基金采用市场参与者在对该资产或负债定价时为实现其经济利益最大化所使用的假设。

在财务报表中以公允价值计量或披露的资产和负债，根据对公允价值计量整体而言具有重要意义的最小层次输入值，确定所属的公允价值层次：第一层次输入值，在计量日能够取得的相同资产或负债在活跃市场上未经调整的报价；第二层次输入值，除第一层次输入值外相关资产或负债直接或间接可观察的输入值；第三层次输入值，相关资产或负债的不可观察输入值。

每个资产负债表日，本基金对在财务报表中确认的持续以公允价值计量的资产和负债进行重新评估，以确定是否在公允价值计量层次之间发生转换。

本基金持有的股票投资、债券投资和权证投资等投资按如下原则确定公允价值并进行估值：

(1) 存在活跃市场的金融工具按其估值日的市场交易价格确定公允价值；估值日无交易且最近交易日后未发生影响公允价值计量的重大事件的，按最近交易日的市场交易价格确定公允价值。有充足证据表明估值日或最近交易日的市场交易价格不能真实反映公允价值的，应对市场交易价格进行调整，确定公允价值。

与上述投资品种相同，但具有不同特征的，应以相同资产或负债的公允价值为基础，并在估值技术中考虑不同特征因素的影响。特征是指对资产出售或使用的限制等，如果该限制是针对资产持有者的，那么在估值技术中不应将该限制作为特征考虑。此外，基金管理人不应考虑因大量持有相关资产或负债所产生的溢价或折价；

(2) 当金融工具不存在活跃市场，采用在当前情况下适用并且有足够可利用数据和其他信息支持的估值技术确定公允价值。采用估值技术时，优先使用可观察输入值，只有在无法取得相关资产或负债可观察输入值或取得不切实可行的情况下，才可以使用不可观察输入值；

(3) 如经济环境发生重大变化或证券发行人发生影响金融工具价格的重大事件，应对估值进行调整并确定公允价值；

(4) 如有新增事项，按国家最新规定估值。

#### 7.4.4.6 金融资产和金融负债的抵销

当本基金具有抵销已确认金融资产和金融负债的法定权利，且目前可执行该种法定权利，同时本基金计划以净额结算或同时变现该金融资产和清偿该金融负债时，金融资产和金融负债以相互抵销后的金额在资产负债表内列示。除此以外，金融资产和金融负债在资产负债表内分别列示，不予相互抵销。

#### 7.4.4.7 实收基金

实收基金为对外发行基金份额所对应的金额。申购、赎回、转换及红利再投资等引起的实收基金的变动分别于上述各交易确认日认列。

#### 7.4.4.8 损益平准金

损益平准金指申购、赎回、转入、转出及红利再投资等事项导致基金份额变动时，相关款项中包含的未分配利润。根据交易申请日利润分配(未分配利润)已实现与未实现部分各自占基金净值的比例，损益平准金分为已实现损益平准金和未实现损益平准金。损益平准金于基金申购确认日或基金赎回确认日认列，并于期末全额转入利润分配(未分配利润)。

#### 7.4.4.9 收入/(损失)的确认和计量

##### (1) 利息收入

① 存款利息收入按存款的本金与适用利率逐日计提。

② 除贴息债外的债券利息收入在持有债券期内，按债券的票面价值和票面利率计算的利息扣除适用情况下由债券发行企业代扣代缴的个人所得税后的净额，逐日确认债券利息收入。贴息债视同到期一次性还本付息的附息债，根据其发行价、到期价和发行期限推算内含利率后，逐日确认债券利息收入。

③ 买入返售金融资产收入按买入返售金融资产的摊余成本在返售期内以实际利率法逐日计提，若合同利率与实际利率差异较小，则采用合同利率计算确定利息收入。

##### (2) 投资收益

① 股票投资收益于交易日按卖出股票交易日的成交总额扣除应结转的股票投资成本的差额确认。

② 债券投资收益于交易日按卖出债券交易日的成交总额扣除应结转的债券投资成本与应收利息(若有)后的差额确认。

③ 衍生工具投资收益于交易日按交易日的成交总额扣除应结转的衍生工具投资成本后的差额确认。

④ 股利收入于除息日按上市公司宣告的分红派息比例计算的金额扣除由上市公司代扣代缴的个人所得税后的净额确认。

##### (3) 公允价值变动收益

公允价值变动收益于估值日按以公允价值计量且其变动计入当期损益的金融资产/负债的公允价值变动形成的利得或损失确认，并于相关金融资产/负债卖出或到期时转出计入投资收益。

#### 7.4.4.10 费用的确认和计量

本基金的基金管理人报酬按《基金合同》约定的方法进行计提。

本基金的基金托管费按《基金合同》约定的方法进行计提。

以公允价值计量且其变动计入当期损益的金融资产的交易费用发生时按照确定的金额计入交易费用。

卖出回购金融资产支出按卖出回购金融资产款的摊余成本在回购期内以实际利率法逐日计提，若合同利率与实际利率差异较小，则采用合同利率计算确定利息支出。

本基金的管理人报酬和托管费在费用涵盖期间按基金合同约定的费率和计算方法逐日确认。其他金融负债在持有期间确认的利息支出按实际利率法计算，实际利率法与直线法差异较小的则按直线法计算。

#### 7.4.4.11 基金的收益分配政策

(1) 在符合有关基金分红条件的前提下，本基金每年收益分配次数最多为10次，每份基金份额每次收益分配比例不得低于收益分配基准日每份基金份额该次可供分配利润的10%，若基金合同生效不满3个月可不进行收益分配；

(2) 本基金收益分配方式分两种：现金分红与红利再投资，投资者可选择现金红利或将现金红利自动转为基金份额进行再投资；若投资者不选择，本基金默认的收益分配方式是现金分红；

(3) 基金收益分配后基金份额净值不能低于面值，即基金收益分配基准日的基金份额净值减去每单位基金份额收益分配金额后不能低于面值；

(4) 由于本基金A类基金份额不收取销售服务费，而C类基金份额收取销售服务费，各基金份额类别对应的可供分配利润将有所不同，本基金同一类别的每一基金份额享有同等分配权；

(5) 法律法规或监管机关另有规定的，从其规定。

#### 7.4.4.12 其他重要的会计政策和会计估计

根据本基金的估值原则和中国证监会允许的基金行业估值实务操作，本基金确定以下股票投资的公允价值时采用的估值方法及其关键假设如下：

(1) 对于证券交易所上市的股票，若出现重大事项停牌或交易不活跃(包括涨跌停时的交易不活跃)等情况，本基金根据中国证监会公告[2017]13号《中国证监会关于证券投资基金估值业务的指导意见》，根据具体情况采用《关于发布中基协(AMAC)基金行业股票估值指数的通知》提供的指数收益法等估值技术进行估值。

(2) 对于在证券交易所上市或挂牌转让的固定收益品种(可转换债券、可交换债券、可分离债券和私募债券除外)及在银行间同业市场交易的固定收益品种，根据中国证监会公告[2017]13号《中国证监会关于证券投资基金估值业务的指导意见》及《中国证券投资基金业协会估值核算工作小组关于2015年1季度固定收益品种的估值处理标准》

采用估值技术确定公允价值。本基金持有的证券交易所上市或挂牌转让的固定收益品种(可转换债券、可交换债券、可分离债券和私募债券除外),按照中证指数有限公司所独立提供的估值结果确定公允价值。本基金持有的银行间同业市场固定收益品种按照中央国债登记结算有限责任公司所独立提供的估值结果确定公允价值。

#### 7.4.5 会计政策和会计估计变更以及差错更正的说明

##### 7.4.5.1 会计政策变更的说明

无。

##### 7.4.5.2 会计估计变更的说明

无。

##### 7.4.5.3 差错更正的说明

无。

#### 7.4.6 税项

根据财政部、国家税务总局国家税务总局财税[1998]55号《关于证券投资基金税收问题的通知》、财税[2008]1号《财政部、国家税务总局关于企业所得税若干优惠政策的通知》、财税[2012]85号《关于实施上市公司股息红利差别化个人所得税政策有关问题的通知》、财税[2015]101号《关于上市公司股息红利差别化个人所得税政策有关问题的通知》、财税[2016]36号文《关于全面推开营业税改增值税试点的通知》、财税[2016]46号文《关于进一步明确全面推开营改增试点金融业有关政策的通知》、财税[2016]70号文《关于金融机构同业往来等增值税政策的补充通知》、财税[2016]140号文《关于明确金融、房地产开发、教育辅助服务等增值税政策的通知》、财税[2017]2号《关于资管产品增值税政策有关问题的补充通知》、财税[2017]56号文《关于资管产品增值税有关问题的通知》、财税[2017]90号文《关于租入固定资产进项税额抵扣等增值税政策的通知》、国发[1985]19号发布和国务院令[2011]第588号修订的《中华人民共和国城市维护建设税暂行条例》、国务院令[2005]第448号《国务院关于修改〈征收教育费附加的暂行规定〉的决定》及其他相关税务法规和实务操作,主要税项列示如下:

1、资管产品运营过程中发生的增值税应税行为,以资管产品管理人为增值税纳税人。资管产品管理人运营资管产品过程中发生的增值税应税行为,暂适用简易计税方法,按照3%的征收率缴纳增值税。对资管产品在2018年1月1日前运营过程中发生的增值税应税行为,未缴纳增值税的,不再缴纳;已缴纳增值税的,已纳税额从资管产品管理人以后月份的增值税应纳税额中抵减。

对证券投资基金管理人运用基金买卖股票、债券的转让收入免征增值税，对国债、地方政府债以及金融同业往来利息收入亦免征增值税。资管产品管理人运营资管产品提供的贷款服务，以2018年1月1日起产生的利息及利息性质的收入为销售额。资管产品管理人运营资管产品转让2017年12月31日前取得的基金、非货物期货，可以选择按照实际买入价计算销售额，或者以2017年最后一个交易日的基金份额净值、非货物期货结算价格作为买入价计算销售额。

2、对证券投资基金从证券市场中取得的收入，包括买卖股票、债券的差价收入，股权的股息、红利收入，债券的利息收入及其他收入，暂不缴纳企业所得税。

3、对基金取得的股票股息、红利收入，由上市公司在向基金支付上述收入时代扣代缴个人所得税，个人从公开发行和转让市场取得的上市公司股票，持股期限在1个月以内(含1个月)的，其股息红利所得全额计入应纳税所得额；持股期限在1个月以上至1年(含1年)的，暂减按50%计入应纳税所得额；持股期限超过1年的，暂免征收个人所得税。上述所得统一适用20%的税率计征个人所得税。

4、对基金取得的债券利息收入，由发行债券的企业在向基金支付上述收入时代扣代缴20%的个人所得税，暂不缴纳企业所得税。

5、基金卖出股票按0.1%的税率缴纳股票交易印花税，买入股票不征收股票交易印花税。

6、基金作为流通股股东在股权分置改革过程中收到由非流通股股东支付的股份、现金等对价，暂免予缴纳印花税、企业所得税和个人所得税。

7、本基金的城市维护建设税、教育费附加和地方教育费附加等税费按照实际缴纳增值税额的适用比例计算缴纳。

#### 7.4.7 关联方关系

关联方名称	与本基金的关系
中融国际信托有限公司	基金管理人股东
上海融晟投资有限公司	基金管理人股东
中融基金管理有限公司	基金管理人、基金注册登记机构、基金销售机构
南京银行股份有限公司	基金托管人、基金销售机构
中融（北京）资产管理有限公司	基金管理人子公司

以下关联交易均在正常业务范围内按一般商业条款订立。

#### 7.4.8 本报告期及上年度可比期间的关联方交易

##### 7.4.8.1 通过关联方交易单元进行的交易

**7.4.8.1.1 股票交易**

无。

**7.4.8.1.2 权证交易**

无。

**7.4.8.1.3 债券交易**

无。

**7.4.8.1.4 债券回购交易**

无。

**7.4.8.1.5 应支付关联方的佣金**

无。

**7.4.8.2 关联方报酬****7.4.8.2.1 基金管理费**

单位：人民币元

项目	本期 2018年01月01日至201 8年12月31日	上年度可比期间 2017年01月01日至201 7年12月31日
当期发生的基金应支付的管理费	402,712.88	2,017,724.43
其中：支付销售机构的客户维护费	13,339.63	45,307.60

① 支付基金管理人的基金管理人报酬按前一日基金资产净值0.60%的年费率计提，逐日累计至每月月底，按月支付；

② 基金管理人报酬计算公式为：日基金管理人报酬=前一日基金资产净值×0.60%/当年天数；

③ 客户维护费是指基金管理人与基金销售机构约定的用以向基金销售机构支付客户服务及销售活动中产生的相关费用，该费用从基金管理人收取的基金管理费中列支，不属于从基金资产中列支的费用项目；

**7.4.8.2.2 基金托管费**

单位：人民币元

项目	本期	上年度可比期间
----	----	---------



	2018年01月01日至2018年12月31日	2017年01月01日至2017年12月31日
当期发生的基金应支付的托管费	67, 118. 90	336, 287. 38

① 支付基金托管人的基金托管费按前一日基金资产净值0.10%的年费率计提，逐日累计至每月月底，按月支付；

② 基金托管费计算公式为：日基金托管费=前一日基金资产净值×0.10%/当年天数；

#### 7.4.8.2.3 销售服务费

单位：人民币元

获得销售服务费的各关联方名称	本期 2018年01月01日至2018年12月31日		
	当期发生的基金应支付的销售服务费		
	中融鑫视野混合A	中融鑫视野混合C	合计
南京银行股份有限公司	-	9, 592. 66	9, 592. 66
中融基金管理有限公司	-	942. 05	942. 05
合计	-	10, 534. 71	10, 534. 71
获得销售服务费的各关联方名称	上年度可比期间 2017年01月01日至2017年12月31日		
	当期发生的基金应支付的销售服务费		
	中融鑫视野混合A	中融鑫视野混合C	合计
南京银行股份有限公司	-	42, 626. 02	42, 626. 02
中融基金管理有限公司	-	187, 237. 75	187, 237. 75
合计	-	229, 863. 77	229, 863. 77

支付基金销售机构的C类基金份额销售服务费按前一日C类基金资产净值0.5%的年费率计提，每日计提，逐日累计至每月月底，按月支付给注册登记机构，再由注册登记机构代付给销售机构。A类基金份额不收取销售服务费。C类基金销售服务费的计算公式为：

C类基金份额的日销售服务费=前一日C类基金资产净值 × 0.5%/当年天数。

#### 7.4.8.3 与关联方进行银行间同业市场的债券(含回购)交易

无。

7.4.8.4 各关联方投资本基金的情况

7.4.8.4.1 报告期内基金管理人运用固有资金投资本基金的情况

无。

7.4.8.4.2 报告期末除基金管理人之外的其他关联方投资本基金的情况

无。

7.4.8.5 由关联方保管的银行存款余额及当期产生的利息收入

单位：人民币元

关联方名称	本期 2018年01月01日至2018年12 月31日		上年度可比期间 2017年01月01日至2017年12 月31日	
	期末余额	当期利息收 入	期末余额	当期利息收 入
	南京银行股份有限公司	1,906,702.19	80,000.42	55,491,174.11

本基金的银行存款由基金托管人保管，按银行同业利率计息。本基金用于证券交易结算的资金通过托管人托管结算资金专用存款账户转存于中国证券登记结算有限责任公司，按银行同业利率计息。

7.4.8.6 本基金在承销期内参与关联方承销证券的情况

无。

7.4.8.7 其他关联交易事项的说明

7.4.8.7.1 其他关联交易事项的说明

无。

7.4.9 期末（2018年12月31日）本基金持有的流通受限证券

7.4.9.1 因认购新发/增发证券而于期末持有的流通受限证券

无。

7.4.9.2 期末持有的暂时停牌等流通受限股票

金额单位：人民币元

股票 代码	股票 名称	停牌 日期	停牌 原因	期末 估值	复牌 日期	复牌 开盘	数量（股 ）	期末 成本	期末 估值	备注
----------	----------	----------	----------	----------	----------	----------	-----------	----------	----------	----

				单价		单价		总额	总额	
0005 40	中天 金融	2017 -08- 21	重大 事项	3.81	2019 -01- 02	4.38	34,650	149, 312. 44	132, 016. 50	-

#### 7.4.9.3 期末债券正回购交易中作为抵押的债券

##### 7.4.9.3.1 银行间市场债券正回购

无。

##### 7.4.9.3.2 交易所市场债券正回购

无。

#### 7.4.10 有助于理解和分析会计报表需要说明的其他事项

##### 1、公允价值

###### (1) 不以公允价值计量的金融工具

不以公允价值计量的金融资产和负债主要包括应收款项和其他金融负债，其账面价值接近于公允价值。

###### (2) 以公允价值计量的金融工具

###### ① 金融工具公允价值计量的方法

本基金以公允价值进行后续计量的金融资产与金融负债，其公允价值计量基于公允价值的输入值的可观察程度以及该等输入值对公允价值计量整体的重要性，被划分为三个层次：

第一层次输入值是在计量日能够取得的相同资产或负债在活跃市场上未经调整的报价。

第二层次输入值是除第一层次输入值外相关资产或负债直接或间接可观察的输入值。

第三层次输入值是相关资产或负债的不可观察输入值。

###### ② 各层次金融工具公允价值

于2018年12月31日，本基金持有的以公允价值计量的金融工具中属于第二层次级的余额为人民币132,016.50元，无属于第一层次及第三层次的余额(2017年12月31日：属于第一层次级的余额为人民币47,136,977.66元，属于第二层次级的余额为人民币131,784,197.37元，无属于第三层次级的余额)。

###### ③ 公允价值所属层次间的重大变动

对于证券交易所上市的股票和债券，若出现重大事项停牌、交易不活跃(包括涨跌停时的交易不活跃)等情况，本基金不会于停牌日至交易恢复活跃日期间及交易不活跃期间将相关股票和债券的公允价值列入第一层次；并根据估值调整中采用的不可观察输

入值对于公允价值的影响程度，确定相关股票和债券公允价值应属第二层次还是第三层次。

本基金本报告期持有的以公允价值计量的金融工具，在第一层次和第二层次之间无重大转换。

2、除公允价值外，截至资产负债表日本基金无需要说明的其他重要事项。

## § 8 投资组合报告

### 8.1 期末基金资产组合情况

金额单位：人民币元

序号	项目	金额	占基金总资产的比例 (%)
1	权益投资	132,016.50	6.42
	其中：股票	132,016.50	6.42
2	基金投资	-	-
3	固定收益投资	-	-
	其中：债券	-	-
	资产支持证券	-	-
4	贵金属投资	-	-
5	金融衍生品投资	-	-
6	买入返售金融资产	-	-
	其中：买断式回购的买入返售金融资产	-	-
7	银行存款和结算备付金合计	1,906,702.19	92.67
8	其他各项资产	18,785.95	0.91
9	合计	2,057,504.64	100.00

### 8.2 报告期末按行业分类的股票投资组合

#### 8.2.1 报告期末按行业分类的境内股票投资组合

代码	行业类别	公允价值（元）	占基金资产净值比例 (%)
A	农、林、牧、渔业	-	-
B	采矿业	-	-
C	制造业	-	-

D	电力、热力、燃气及水生产和供应业	-	-
E	建筑业	-	-
F	批发和零售业	-	-
G	交通运输、仓储和邮政业	-	-
H	住宿和餐饮业	-	-
I	信息传输、软件和信息技术服务业	-	-
J	金融业	-	-
K	房地产业	132,016.50	6.82
L	租赁和商务服务业	-	-
M	科学研究和技术服务业	-	-
N	水利、环境和公共设施管理业	-	-
O	居民服务、修理和其他服务业	-	-
P	教育	-	-
Q	卫生和社会工作	-	-
R	文化、体育和娱乐业	-	-
S	综合	-	-
	合计	132,016.50	6.82

### 8.3 期末按公允价值占基金资产净值比例大小排序的前十名股票投资明细

金额单位：人民币元

序号	股票代码	股票名称	数量(股)	公允价值(元)	占基金资产净值比例(%)
1	000540	中天金融	34,650	132,016.50	6.82

### 8.4 报告期内股票投资组合的重大变动

#### 8.4.1 累计买入金额超出期初基金资产净值2%或前20名的股票明细

金额单位：人民币元

序号	股票代码	股票名称	本期累计买入金额	占期初基金资产净值比例(%)
1	600000	浦发银行	2,853,235.51	1.20

2	002142	宁波银行	2,733,538.00	1.15
3	600104	上汽集团	2,659,231.00	1.12
4	601857	中国石油	2,509,348.00	1.06
5	600188	兖州煤业	2,433,216.60	1.02
6	601225	陕西煤业	2,403,856.00	1.01
7	600126	杭钢股份	2,349,922.50	0.99
8	002601	龙鳞佰利	2,346,716.58	0.99
9	600208	新湖中宝	2,154,691.00	0.91
10	000069	华侨城 A	2,119,313.39	0.89
11	600153	建发股份	2,086,528.92	0.88
12	601717	郑煤机	2,060,823.04	0.87
13	600395	盘江股份	1,982,895.00	0.83
14	603328	依顿电子	1,982,726.41	0.83
15	002354	天神娱乐	1,979,045.40	0.83
16	600219	南山铝业	1,974,019.00	0.83
17	002416	爱施德	1,958,794.00	0.82
18	000552	靖远煤电	1,906,723.00	0.80
19	000990	诚志股份	1,895,465.00	0.80
20	600737	中粮糖业	1,825,862.45	0.77

“买入金额”按买入成交金额（成交单价乘以成交数量）填列，不考虑相关交易费用。

#### 8.4.2 累计卖出金额超出期初基金资产净值2%或前20名的股票明细

金额单位：人民币元

序号	股票代码	股票名称	本期累计卖出金额	占期初基金资产净值比例(%)
1	600188	兖州煤业	3,232,138.15	1.36
2	601225	陕西煤业	3,226,389.00	1.36
3	600000	浦发银行	2,994,113.00	1.26
4	600126	杭钢股份	2,974,521.12	1.25
5	002142	宁波银行	2,820,405.20	1.19
6	601857	中国石油	2,818,455.00	1.19

7	600104	上汽集团	2,719,571.00	1.14
8	002601	龙蟒佰利	2,655,080.17	1.12
9	000552	靖远煤电	2,628,818.00	1.11
10	600395	盘江股份	2,628,556.00	1.11
11	601088	中国神华	2,352,486.00	0.99
12	601717	郑煤机	2,265,783.24	0.95
13	000069	华侨城 A	2,261,037.42	0.95
14	600971	恒源煤电	2,222,166.99	0.94
15	002195	二三四五	2,194,883.71	0.92
16	002354	天神娱乐	2,150,543.60	0.90
17	600153	建发股份	2,038,404.00	0.86
18	601898	中煤能源	2,003,837.00	0.84
19	600219	南山铝业	1,989,855.00	0.84
20	600208	新潮中宝	1,954,196.41	0.82

“卖出金额”按卖出成交金额（成交单价乘以成交数量）填列，不考虑相关交易费用。

#### 8.4.3 买入股票的成本总额及卖出股票的收入总额

单位：人民币元

买入股票成本（成交）总额	263,279,693.91
卖出股票收入（成交）总额	300,906,520.81

“买入股票成本总额”和“卖出股票收入总额”均按买卖成交金额（成交单价乘以成交数量）填列，不考虑交易费用。

#### 8.5 期末按债券品种分类的债券投资组合

本基金本报告期末未持有债券。

#### 8.6 期末按公允价值占基金资产净值比例大小排序的前五名债券投资明细

本基金本报告期末未持有债券。

#### 8.7 期末按公允价值占基金资产净值比例大小排序的前十名资产支持证券投资明细

本基金本报告期末未持有资产支持证券。

#### 8.8 报告期末按公允价值占基金资产净值比例大小排序的前五名贵金属投资明细

本基金本报告期末未持有贵金属。

#### 8.9 期末按公允价值占基金资产净值比例大小排序的前五名权证投资明细

本基金本报告期末未持有权证。

### 8.10 报告期末本基金投资的股指期货交易情况说明

本基金本报告期末未持有股指期货。

### 8.11 报告期末本基金投资的国债期货交易情况说明

本基金本报告期末未持有国债期货。

### 8.12 投资组合报告附注

8.12.1 报告期内，本基金投资决策程序符合相关法律法规的要求，未发现本基金投资的前十名证券的发行主体本期出现被监管部门立案调查，或在报告编制日前一年内受到公开谴责、处罚的情形。

8.12.2 基金投资的前十名股票未超过基金合同规定的备选股票库。

#### 8.12.3 期末其他各项资产构成

单位：人民币元

序号	名称	金额
1	存出保证金	17,474.14
2	应收证券清算款	-
3	应收股利	-
4	应收利息	562.63
5	应收申购款	749.18
6	其他应收款	-
7	待摊费用	-
8	其他	-
9	合计	18,785.95

#### 8.12.4 期末持有的处于转股期的可转换债券明细

本基金本报告期末未持有处于转股期的可转换债券。

#### 8.12.5 期末前十名股票中存在流通受限情况的说明

金额单位：人民币元



序号	股票代码	股票名称	流通受限部分的公允价值	占基金资产净值比例 (%)	流通受限情况说明
1	000540	中天金融	132,016.50	6.82	重大事项

### 8.12.6 投资组合报告附注的其他文字描述部分

由于四舍五入的原因，各比例的分项之和与合计项之间可能存在尾差。

## §9 基金份额持有人信息

### 9.1 期末基金份额持有人户数及持有人结构

份额单位：份

份额级别	持有人户数(户)	户均持有的基金份额	持有人结构			
			机构投资者		个人投资者	
			持有份额	占总份额比例	持有份额	占总份额比例
中融鑫视野混合A	357	4,277.15	-	-	1,526,943.57	100.00%
中融鑫视野混合C	499	1,579.49	200.00	0.03%	787,966.96	99.97%
合计	856	2,704.57	200.00	0.01%	2,314,910.53	99.99%

分级基金机构/个人投资者持有份额占总份额比例的计算中，对下属分级基金，比例的分母采用各自级别的份额，对合计数，比例的分母采用下属分级基金份额的合计数（即期末基金份额总额）。

### 9.2 期末基金管理人的从业人员持有本基金的情况

项目	份额级别	持有份额总数（	占基金总份额比
----	------	---------	---------

		份)	例
基金管理人所有从业人员持有本基金	中融鑫视野混合A	0.00	0.00%
	中融鑫视野混合C	197.18	0.03%
	合计	197.18	0.01%

### 9.3 期末基金管理人的从业人员持有本开放式基金份额总量区间情况

- 1、本公司高级管理人员、基金投资和部门负责人未持有本基金；
- 2、本基金基金经理未持有本开放式基金。

## § 10 开放式基金份额变动

单位：份

	中融鑫视野混合A	中融鑫视野混合C
基金合同生效日(2015年10月20日)基金份额总额	49,472,727.47	291,441,402.76
本报告期期初基金份额总额	204,555,931.99	5,086,074.45
本报告期基金总申购份额	925,249.98	2,153,613.81
减：本报告期基金总赎回份额	203,954,238.40	6,451,521.30
本报告期基金拆分变动份额（份额减少以“-”填列）	-	-
本报告期期末基金份额总额	1,526,943.57	788,166.96

申购含红利再投、转换入份额及金额，赎回含转换出份额及金额。

## § 11 重大事件揭示

### 11.1 基金份额持有人大会决议

本报告期内，本基金以通讯方式召开了持有人大会，于2018年2月26日表决通过了《关于中融新优势灵活配置混合型证券投资基金修改基金合同有关事项的议案》，本基金正式由中融新优势灵活配置混合型证券投资基金更名为中融鑫视野灵活配置混合型证券投资基金。

### 11.2 基金管理人、基金托管人的专门基金托管部门的重大人事变动

**(1) 基金管理人的重大人事变动情况**

本基金管理人于2018年3月14日发布公告，王启道先生担任中融基金管理有限公司副总经理。

本基金管理人于2018年6月30日发布公告，代宝香女士不再担任中融基金管理有限公司副总经理。

公司其他高管人员未变动。

**(2) 基金托管人的专门基金托管部门的重大人事变动情况**

本报告期内，本基金托管人的专门基金托管部门未发生重大人事变动。

**11.3 涉及基金管理人、基金财产、基金托管业务的诉讼**

本报告期无涉及本基金管理人、基金财产、基金托管业务的诉讼事项。

**11.4 基金投资策略的改变**

本基金由原“中融新优势灵活配置混合型证券投资基金”变更为“中融鑫视野灵活配置混合型证券投资基金”，并调整了本基金投资策略，删除原基金合同投资策略中“2. 股票投资策略”中关于新优势主题投资相关表述。

**11.5 为基金进行审计的会计师事务所情况**

本基金的审计机构是上会会计师事务所（特殊普通合伙），报告期内本基金应支付给上会会计师事务所（特殊普通合伙）的报酬共计人民币20,300.93元。该审计机构已经连续4年为本基金提供审计服务。

**11.6 管理人、托管人及其高级管理人员受稽查或处罚等情况**

本报告期无管理人、托管人及其高级管理人员受稽查或处罚等情况。

**11.7 基金租用证券公司交易单元的有关情况****11.7.1 基金租用证券公司交易单元进行股票投资及佣金支付情况**

金额单位：人民币元

券商名称	交易单元数量	股票交易		应支付该券商的佣金		备注
		成交金额	占当期股票成交总额的比例	佣金	占当期佣金总量的比例	
中天证券	1	-	-	-	-	-

五矿证券	2	-	-	-	-	-
西藏东方财富证券	2	564,164,641.72	100.00%	412,578.65	100.00%	-

①为了贯彻中国证监会的有关规定，我公司制定了选择券商的标准，即：

i 经营行为规范，在近一年内无重大违规行为。

ii 公司财务状况良好。

iii 有良好的内控制度，在业内有良好的声誉。

iv 有较强的研究能力，能及时、全面、定期提供质量较高的宏观、行业、公司和证券市场研究报告，并能根据基金投资的特殊要求，提供专门的研究报告。

v 建立了广泛的信息网络，能及时提供准确的信息资讯和服务。

②券商专用交易单元选择程序：

i 对交易单元候选券商的研究服务进行评估

本基金管理人组织相关人员依据交易单元选择标准对交易单元候选券商的服务质量和研究实力进行评估，确定选用交易单元的券商。

ii 协议签署及通知托管人

本基金管理人与被选择的券商签订交易单元租用协议，并通知基金托管人。

③报告期内基金租用券商交易单元的变更情况：无。

#### 11.7.2 基金租用证券公司交易单元进行其他证券投资的情况

金额单位：人民币元

券商名称	债券交易		债券回购交易		权证交易		基金交易	
	成交金额	占当期债券成交总额的比例	成交金额	占当期债券回购成交总额的比例	成交金额	占当期权证成交总额的比例	成交金额	占当期基金成交总额的比例
中天证券	-	-	-	-	-	-	-	-
五矿证券	-	-	-	-	-	-	-	-
西藏东方财富证券	1,792,378.76	100.00%	645,000,000.00	100.00%	-	-	-	-

## § 12 影响投资者决策的其他重要信息

## 12.1 报告期内单一投资者持有基金份额比例达到或超过20%的情况

投资者类别	报告期内持有基金份额变化情况					报告期末持有基金情况	
	序号	持有基金份额比例达到或者超过20%的时间区间	期初份额	申购份额	赎回份额	持有份额	份额占比
机构	1	20180101-20180614	62,335,180.06	0.00	62,335,180.06	0.00	0.00%
	2	20180101-20180327	138,503,231.76	0.00	138,503,231.76	0.00	0.00%
	3	20180927-20180927	500,200.00	0.00	500,000.00	200.00	0.01%
个人	1	20180626 - 20180725, 20180730 - 20180920	1,030,103.00	0.00	1,030,103.00	0.00	0.00%
	2	20181008 - 20181225	-	1,070,198.41	1,070,198.41	0.00	0.00%

## 产品特有风险

本基金存在单一投资者持有基金份额比例达到或超过20%的情况，该类投资者大额赎回所持有的基金份额时，将可能产生流动性风险，即基金资产不能迅速变现，或者未能以合理的价格变现基金资产以支付投资者赎回款，对资产净值产生不利影响。

当开放式基金发生巨额赎回，基金管理人认为基金组合资产变现能力有限或认为因应对赎回导致的资产变现对基金单位份额净值产生较大的波动时，为了切实保护存量基金份额持有人的合法权益，可能出现延期支付赎回款等情形。同时为了公平对待所有投资者合法权益不受损害，管理人有权根据基金合同和招募说明书的约定，暂停或者拒绝申购、暂停赎回，基金份额持有人存在可能无法及时赎回持有的全部基金份额的风险。

## 12.2 影响投资者决策的其他重要信息

本报告期无影响投资者决策的其他重要信息。

中融基金管理有限公司  
二〇一九年三月二十八日