

德邦量化新锐股票型证券投资基金（LOF） 2018 年年度报告

2018 年 12 月 31 日

基金管理人：德邦基金管理有限公司

基金托管人：国泰君安证券股份有限公司

送出日期：2019 年 3 月 29 日

§ 1 重要提示及目录

1.1 重要提示

基金管理人的董事会、董事保证本报告所载资料不存在虚假记载、误导性陈述或重大遗漏，并对其内容的真实性、准确性和完整性承担个别及连带的法律责任。本半年度报告已经三分之二以上独立董事签字同意，并由董事长签发。

基金托管人国泰君安证券股份有限公司根据本基金合同规定，于 2019 年 3 月 26 日复核了本报告中的财务指标、净值表现、利润分配情况、财务会计报告、投资组合报告等内容，保证复核内容不存在虚假记载、误导性陈述或者重大遗漏。

基金管理人承诺以诚实信用、勤勉尽责的原则管理和运用基金资产，但不保证基金一定盈利。

基金的过往业绩并不代表其未来表现。投资有风险，投资者在作出投资决策前应仔细阅读本基金的招募说明书及其更新。

本报告期自 2018 年 4 月 4 日起至 2018 年 12 月 31 日止。

1.2 目录

§ 1 重要提示及目录	2
1.1 重要提示.....	2
1.2 目录.....	3
§2 基金简介	5
2.1 基金基本情况.....	5
2.2 基金产品说明.....	5
2.3 基金管理人和基金托管人.....	5
2.4 信息披露方式.....	6
2.5 其他相关资料.....	6
§ 3 主要财务指标、基金净值表现及利润分配情况	7
3.1 主要会计数据和财务指标.....	7
3.2 基金净值表现.....	7
3.3 过去三年基金的利润分配情况.....	11
§4 管理人报告	12
4.1 基金管理人及基金经理情况.....	12
4.2 管理人对报告期内本基金运作合规守信情况的说明.....	13
4.3 管理人对报告期内公平交易情况的专项说明.....	13
4.4 管理人对报告期内基金的投资策略和业绩表现的说明.....	14
4.5 管理人对宏观经济、证券市场及行业走势的简要展望.....	15
4.6 管理人内部有关本基金的监察稽核工作情况.....	15
4.7 管理人对报告期内基金估值程序等事项的说明.....	16
4.8 管理人对报告期内基金利润分配情况的说明.....	16
4.9 报告期内管理人对本基金持有人数或基金资产净值预警情形的说明.....	16
§5 托管人报告	17
5.1 报告期内本基金托管人合规守信情况声明.....	17
5.2 托管人对报告期内本基金投资运作合规守信、净值计算、利润分配等情况的说明.....	17
5.3 托管人对本年度报告中财务信息等内容的真实、准确和完整发表意见.....	17
§6 审计报告	18
6.1 审计报告基本信息.....	18
6.2 审计报告的基本内容.....	18
§7 年度财务报表	21
7.1 资产负债表.....	21
7.2 利润表.....	22
7.3 所有者权益（基金净值）变动表.....	23
7.4 报表附注.....	24
§8 投资组合报告	51
8.1 期末基金资产组合情况.....	51
8.2 期末按行业分类的股票投资组合.....	51
8.3 期末按公允价值占基金资产净值比例大小排序的所有股票投资明细.....	52
8.4 报告期内股票投资组合的重大变动.....	55
8.5 期末按债券品种分类的债券投资组合.....	58
8.6 期末按公允价值占基金资产净值比例大小排序的前五名债券投资明细.....	58
8.7 期末按公允价值占基金资产净值比例大小排序所有资产支持证券投资明细.....	58

8.8 报告期末按公允价值占基金资产净值比例大小排序的前五名贵金属投资明细	58
8.9 期末按公允价值占基金资产净值比例大小排序的前五名权证投资明细	58
8.10 报告期末本基金投资的股指期货交易情况说明	58
8.11 报告期末本基金投资的国债期货交易情况说明	59
8.12 投资组合报告附注	59
§ 9 基金份额持有人信息	61
9.1 期末基金份额持有人户数及持有人结构	61
9.2 期末基金管理人的从业人员持有本基金的情况	61
9.3 期末基金管理人的从业人员持有本开放式基金份额总量区间的情况	61
§ 10 开放式基金份额变动	62
§ 11 重大事件揭示	63
11.1 基金份额持有人大会决议	63
11.2 基金管理人、基金托管人的专门基金托管部门的重大人事变动	63
11.3 涉及基金管理人、基金财产、基金托管业务的诉讼	63
11.4 基金投资策略的改变	63
11.5 为基金进行审计的会计师事务所情况	63
11.6 管理人、托管人及其高级管理人员受稽查或处罚等情况	64
11.7 基金租用证券公司交易单元的有关情况	64
11.8 其他重大事件	65
§ 12 影响投资者决策的其他重要信息	70
12.1 报告期内单一投资者持有基金份额比例达到或超过 20% 的情况	70
12.2 影响投资者决策的其他重要信息	70
§ 13 备查文件目录	71
13.1 备查文件目录	71
13.2 存放地点	71
13.3 查阅方式	71

§ 2 基金简介

2.1 基金基本情况

基金名称	德邦量化新锐股票型证券投资基金（LOF）	
基金简称	德邦量化新锐股票（LOF）	
场内简称	量化新锐	
基金主代码	167705	
基金运作方式	上市契约型开放式（LOF）	
基金合同生效日	2018 年 4 月 4 日	
基金管理人	德邦基金管理有限公司	
基金托管人	国泰君安证券股份有限公司	
报告期末基金份额总额	160,479,159.84 份	
基金合同存续期	不定期	
下属分级基金的基金简称:	量化新锐	新锐 C
下属分级基金的交易代码:	167705	167706
报告期末下属分级基金的份额总额	109,959,121.14 份	50,520,038.70 份

2.2 基金产品说明

投资目标	在力求严格控制投资风险的前提下，通过数量化的方法进行积极的投资组合管理与风险控制，力争实现超越业绩比较基准的投资收益，谋求基金资产的长期增值。
投资策略	本基金通过资股票投资策略、固定收益投资策略、衍生品投资策略、中小企业私募债券投资策略、资产支持证券的投资策略、国债期货投资策略等多方面进行全面分析，调整投资组合配置。
业绩比较基准	95%×中证 500 指数收益率+5%×银行活期存款利率(税后)
风险收益特征	本基金为股票型基金，属于较高预期风险、较高预期收益的证券投资基金品种，其预期风险与收益高于混合型基金、债券型基金与货币市场基金。

2.3 基金管理人和基金托管人

项目	基金管理人	基金托管人
名称	德邦基金管理有限公司	国泰君安证券股份有限公司
信息披露负责人	姓名	李定荣
	联系电话	021-26010999
	电子邮箱	service@dbfund.com.cn
客户服务电话	4008217788	95521
传真	021-26010808	021-38677819
注册地址	上海市虹口区吴淞路 218 号宝矿国际大厦 35 层	中国（上海）自由贸易试验区商城路 618 号
办公地址	上海市虹口区吴淞路 218 号宝矿国际大厦 35 层	上海市浦东新区银城中路 68 号 32 层
邮政编码	200080	200120

法定代表人	左畅	杨德红
-------	----	-----

注 1: 本基金管理人注册地址自 2019 年 3 月 14 日起变更为上海市虹口区吴淞路 218 号 3501B 室。

注 2: 本基金管理人主要办公地址自 2019 年 3 月 25 日起变更为上海市黄浦区中山东二路 600 号 1 幢 2101-2106 单元。

2.4 信息披露方式

本基金选定的信息披露报纸名称	《上海证券报》、《中国证券报》、《证券时报》、《证券日报》
登载基金年度报告正文的管理人互联网网址	www.dbfund.com.cn
基金年度报告备置地点	基金管理人、基金托管人的办公场所

注：2019 年，本基金选定的信息披露报纸为《证券日报》。

2.5 其他相关资料

项目	名称	办公地址
会计师事务所	安永华明会计师事务所（特殊普通合伙）	北京市东城区东长安街 1 号东方广场东方经贸城安永大楼 16 层
注册登记机构	中国证券登记结算有限责任公司	北京西城区太平桥大街 17 号

§ 3 主要财务指标、基金净值表现及利润分配情况

3.1 主要会计数据和财务指标

金额单位：人民币元

3.1.1 期间数据和指标	2018 年 4 月 4 日(基金合同生效日)-2018 年 12 月 31 日	
	量化新锐	新锐 C
本期已实现收益	-16,286,666.65	-7,558,479.27
本期利润	-29,038,991.99	-12,456,496.85
加权平均基金份额本期利润	-0.2450	-0.1970
本期加权平均净值利润率	-27.65%	-21.84%
本期基金份额净值增长率	-25.63%	-25.79%
3.1.2 期末数据和指标	2018 年末	
期末可供分配利润	-28,183,601.23	-13,029,118.29
期末可供分配基金份额利润	-0.2563	-0.2579
期末基金资产净值	81,775,519.91	37,490,920.41
期末基金份额净值	0.7437	0.7421
3.1.3 累计期末指标	2018 年末	
基金份额累计净值增长率	-25.63%	-25.79%

注：1、本基金合同生效日为 2018 年 4 月 4 日，基金合同生效日至报告期末，本基金运作时间未
满一年。

2、本期已实现收益指基金本期利息收入、投资收益、其他收入（不含公允价值变动收益）扣除相
关费用后的余额，本期利润为本期已实现收益加上本期公允价值变动收益。

3、期末可供分配利润采用期末资产负债表中未分配利润与未分配利润中已实现部分的孰低数（为
期末余额，不是当期发生数）。

4、上述基金业绩指标不包括基金份额持有人认购或交易基金的各项费用，计入费用后实际收益水
平要低于所列数字。

3.2 基金净值表现

3.2.1 基金份额净值增长率及其与同期业绩比较基准收益率的比较

量化新锐

阶段	份额净值增 长率①	份额净值 增长率标 准差②	业绩比较 基准收益 率③	业绩比较基准 收益率标准差 ④	①—③	②—④
过去三个月	-13.18%	1.72%	-12.52%	1.74%	-0.66%	-0.02%
过去六个月	-18.41%	1.54%	-19.15%	1.50%	0.74%	0.04%
自基金合同 生效起至今	-25.63%	1.46%	-29.84%	1.44%	4.21%	0.02%

新锐 C

阶段	份额净值增长率①	份额净值增长率标准差②	业绩比较基准收益率③	业绩比较基准收益率标准差④	①-③	②-④
过去三个月	-13.24%	1.72%	-12.52%	1.74%	-0.72%	-0.02%
过去六个月	-18.51%	1.54%	-19.15%	1.50%	0.64%	0.04%
自基金合同生效起至今	-25.79%	1.46%	-29.84%	1.44%	4.05%	0.02%

注：本基金业绩比较基准：95%×中证 500 指数收益率+5%×银行活期存款利率（税后）

3.2.2 自基金合同生效以来基金份额累计净值增长率变动及其与同期业绩比较基准收益率变动的比较

A级基金份额累计净值增长率与同期业绩比较基准收益率的历史走势对比图

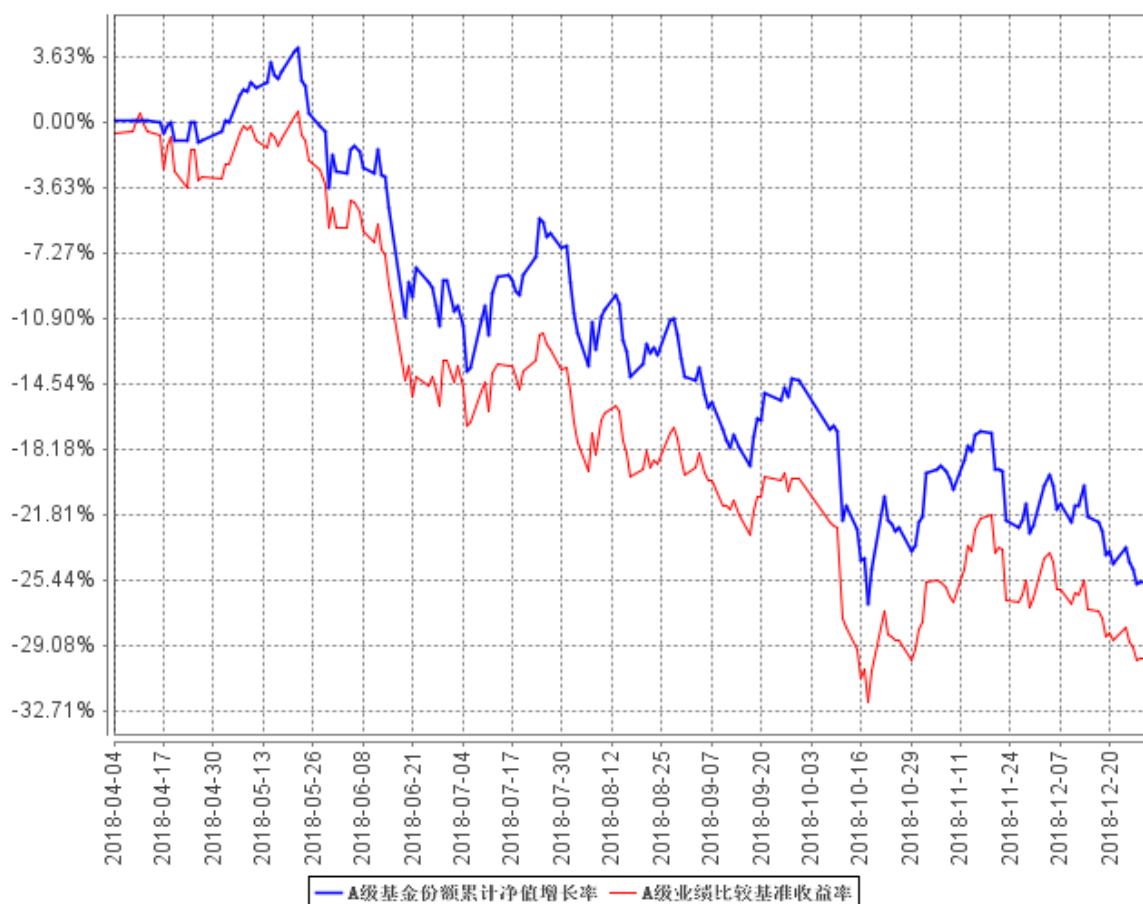

C级基金份额累计净值增长率与同期业绩比较基准收益率的历史走势对比图

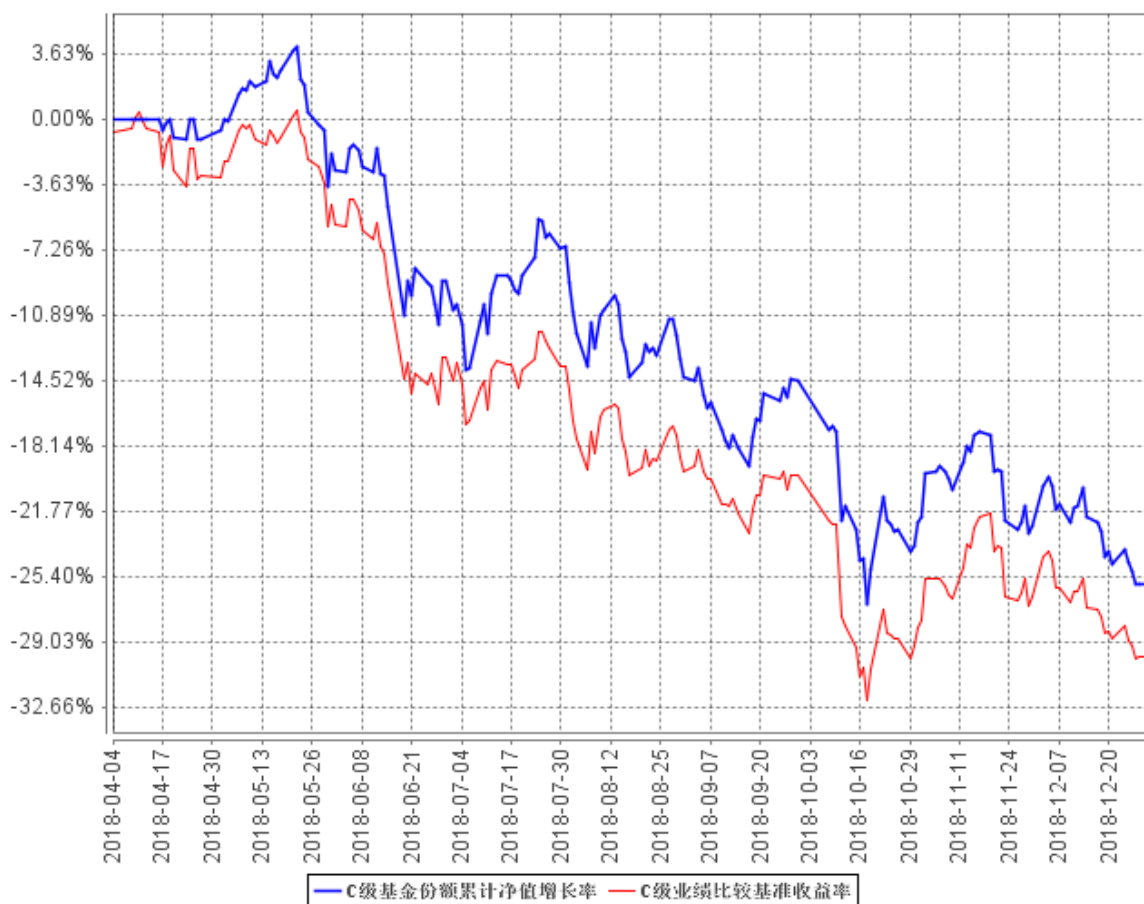

注：本基金基金合同生效日为 2018 年 4 月 4 日，基金合同生效日至报告期期末，本基金运作时间未
 满一年。本基金的建仓期为 6 个月，建仓期结束时各项资产配置比例符合本基金基金合同规定。
 图示日期为 2018 年 4 月 4 日至 2018 年 12 月 31 日。

3.2.3 自基金合同生效以来基金每年净值增长率及其与同期业绩比较基准收益率的比较

A级自基金合同生效以来基金每年净值增长率及其与同期业绩比较基准收益率的对比图

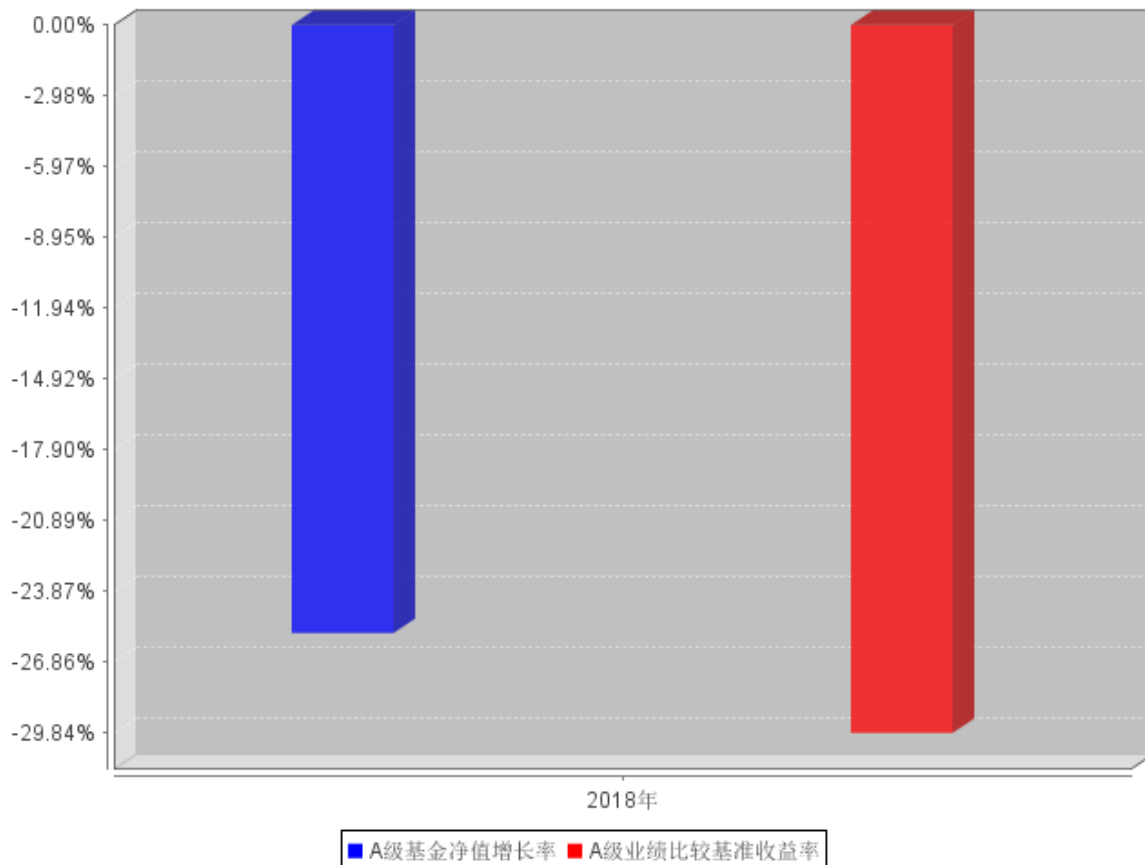

C级自基金合同生效以来基金每年净值增长率及其与同期业绩比较基准收益率的对比图

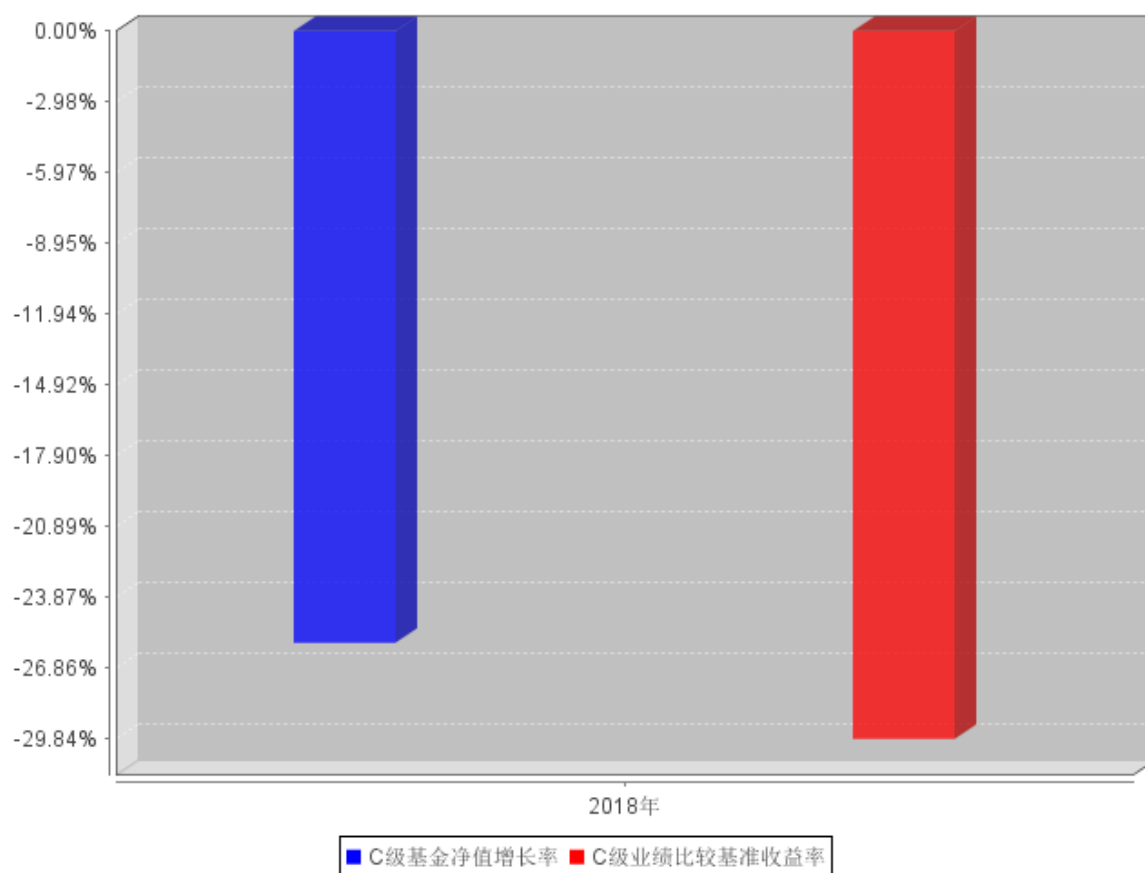

注：本基金基金合同生效日为2018年4月4日，2018年度数据根据合同生效当年实际存续期（2018年4月4日至2018年12月31日）计算，不按照整个自然年度进行折算。

3.3 过去三年基金的利润分配情况

注：本基金自基金合同生效日至2018年12月31日未进行利润分配。

§ 4 管理人报告

4.1 基金管理人及基金经理情况

4.1.1 基金管理人及其管理基金的经验

德邦基金管理有限公司经中国证监会（证监许可[2012]249号）批准，于2012年3月27日正式成立。股东为德邦证券股份有限公司、西子联合控股有限公司、浙江省土产畜产进出口集团有限公司，注册资本为5.9亿元人民币。公司以修身、齐家、立业、助天下为己任，秉持长期的价值投资理念，坚守严谨的风险控制底线，致力于增加客户财富，为客户提供卓越的理财服务。

截止2018年12月31日，本基金管理人共管理十七只开放式基金：德邦优化灵活配置混合型证券投资基金、德邦德利货币市场基金、德邦福鑫灵活配置混合型证券投资基金、德邦大健康灵活配置混合型证券投资基金、德邦新添利债券型证券投资基金、德邦鑫星价值灵活配置混合型证券投资基金、德邦如意货币市场基金、德邦纯债一年定期开放债券型证券投资基金、德邦景颐债券型证券投资基金、德邦新回报灵活配置混合型证券投资基金、德邦锐乾债券型证券投资基金、德邦稳盈增长灵活配置混合型证券投资基金、德邦量化优选股票型证券投资基金基金（LOF）、德邦量化新锐股票型证券投资基金（LOF）、德邦民裕进取量化精选灵活配置混合型证券投资基金、德邦多元回报灵活配置混合型证券投资基金（已终止，正在清算中）以及德邦增利货币市场基金（已终止，正在清算中）。

4.1.2 基金经理（或基金经理小组）及基金经理助理简介

姓名	职务	任本基金的基金经理（助理）期限		证券从业年限	说明
		任职日期	离任日期		
王本昌	金融工程与量化投资部总监兼任组合基金投资部总监、本基金的基金经理、德邦量化优选股票型证券投资基金（LOF）、德邦民裕进取量化	2018年4月4日	-	15年	硕士，2003年4月至2004年1月担任济安陆平投资管理有限公司金融工程部金融工程师；2004年1月至2007年2月担任济安金信科技有限公司研究部金融工程师；2007年3月至2007年8月担任塔塔咨询服务软件部业务分析师；2007年8月至2012年3月担任友邦华泰基金管理有限公司研

	精选灵活配置混合型证券投资基金的基金经理。			究部高级研究员兼基金经理助理；2012年3月至2015年4月担任华泰柏瑞基金管理有限公司投资部基金经理、量化研究部基金经理。2015年8月加入德邦基金，现任本公司金融工程与量化投资部总监兼任组合基金投资部总监、本公司基金经理。
--	-----------------------	--	--	---

注：1、任职日期和离任日期一般情况下指公司作出决定之日；若该基金经理自基金合同生效日起即任职，则任职日期为基金合同生效日。

2、证券从业的含义遵从行业协会《证券从业人员资格管理办法》的相关规定。

4.2 管理人对报告期内本基金运作遵规守信情况的说明

本报告期内，本基金管理人严格遵守《证券法》、《证券投资基金法》等有关法律法规及基金合同、基金招募说明书等有关基金法律文件的规定，以取信于市场、取信于社会投资公众为宗旨，本着诚实信用、勤勉尽责的原则管理和运用基金资产，在控制风险的前提下，为基金份额持有人谋求最大利益。在本报告期内，基金运作合法合规，无损害基金份额持有人利益的行为，基金投资组合符合有关法规及基金合同的规定。

4.3 管理人对报告期内公平交易情况的专项说明

4.3.1 公平交易制度和控制方法

本基金管理人已依据中国证监会《证券投资基金管理公司公平交易制度指导意见》建立起健全、有效、规范的公平交易制度体系和公平交易控制机制，确保管理的不同受托资产得到公平对待，保护投资者合法权益。

在投资决策方面，本基金管理人建立了科学的研究方法以及规范的研究管理平台，实行证券备选库和交易对手备选库制度，各受托资产之间实行防火墙制度，通过系统的投资决策方法和明确的投资授权制度，保证受托投资决策的客观性和独立性。

在交易执行方面，本基金管理人实行集中交易制度，并建立了公平的交易分配流程，保证投资指令得以公平对待。对以本基金管理人的名义参与债券一级市场申购、非公开发行股票申购等交易的，相关基金经理或投资经理应独立确定各受托资产拟申购的价格和数量，基金管理人在获配额度后，按照价格优先、比例分配的原则进行分配。对以各受托资产名义参与银行间交易、交易所大宗交易等非集中竞价交易的，交易部应充分询价，利用市场公认的第三方信息对交易价格

的公允性进行审查，确保各受托资产获得公平的交易机会。

监察稽核部门对投资交易行为进行定期或不定期检查，重点关注公平交易的执行情况和异常交易行为的监控情况。严禁同一受托资产的同日反向交易及其他可能导致不公平或利益输送的交易行为，但完全按照有关指数构成比例进行证券投资的受托资产除外。严格控制不同受托资产间的同日反向交易，禁止可能导致不公平交易或利益输送的同日反向交易行为。监察稽核部门对不同受托资产，尤其是同一位基金经理或投资经理管理的不同受托资产同日同向交易和反向交易的交易时机和交易价差进行监控，同时对不同受托资产临近交易日的同向交易和反向交易的交易时机和交易价差进行分析。发现异常交易情况的，可要求相关基金经理或投资经理对交易的合理性进行解释。监察稽核部门对其他可能导致不公平交易和利益输送的异常交易行为进行监控，对于异常交易发生前后不同受托资产买卖该异常交易证券的情况进行分析。发现异常交易情况的，可要求相关基金经理或投资经理对交易的合理性进行解释。监察稽核部门编制定期公平交易报告，重点分析本基金管理人管理的不同受托资产整体收益率差异、分投资类别（股票、债券）的收益率差异以及同一期间、不同时间窗下（如日内、3 日内、5 日内）不同受托资产同向交易的交易价差。公平交易报告由基金经理或投资经理确认后报督察长、总经理审阅。

4.3.2 公平交易制度的执行情况

报告期内，本基金管理人严格按照《证券投资基金管理公司公平交易制度指导意见》及公司内部相关制度规定，对投资交易行为进行监察稽核，从研究分析、投资决策、交易执行、事后监控等环节严格把关，借助 IT 系统和人工监控等方式在各个环节严格控制交易公平执行；通过完善交易范围内各类交易的公平交易执行细则、严格的流程控制、持续的技术改进，确保公平交易制度的执行和实现。

报告期内，公司对本基金与公司旗下所有其他投资组合之间的收益率差异、分投资类别（股票、债券）的收益率差异进行了分析，并对连续四个季度期间内、不同时间窗口下（日内、3 日内、5 日内）公司管理的不同投资组合同向交易的交易价差进行分析，未发现违反公平交易制度的异常行为。

4.3.3 异常交易行为的专项说明

报告期内，本基金未发现参与交易所公开竞价同日反向交易成交较少的单边交易量超过该证券当日成交量的 5%的情况，且未发现其他可能导致非公平交易和利益输送的异常交易行为。

4.4 管理人对报告期内基金的投资策略和业绩表现的说明

4.4.1 报告期内基金投资策略和运作分析

本报告期内，上证指数呈现震荡筑底的态势。在目前全球经济不确定性加大以及国内经济相

对偏弱的环境下，财政政策积极发力，货币政策保持稳健中性偏宽松，加大对于实体经济的支持力度，带动经济保持韧性，多项政策颁布夯实政策底部；前期贸易战以及经济下行的影响大概率已经反映到了市场价格中，随着谈判窗口再次打开，对风险偏好的压制或将缓和；在当前市场节点上，中证 500 指数市盈率仅为 16 倍左右，处于历史中的底部区间，估值压缩的空间有限，整体投资性价比较高。在市场出现震荡筑底的过程中，本基金以基本面为驱动的多因子选股模型依然表现尚佳。本基金通过数量化的投资模型，把握优质个股的投资机会。

4.4.2 报告期内基金的业绩表现

截至本报告期末量化新锐基金份额净值为 0.7437 元，本报告期基金份额净值增长率为 -25.63%；截至本报告期末新锐 C 基金份额净值为 0.7421 元，本报告期基金份额净值增长率为 -25.79%；同期业绩比较基准收益率为 -29.84%。

4.5 管理人对宏观经济、证券市场及行业走势的简要展望

展望 2019 年，面对全球经济的不确定性以及国内经济相对偏弱的格局下，财政政策有望在 2019 年继续发力，赤字率有望适度提升；货币政策保持稳健中性偏宽松的格局，加大对于实体经济支持力度，带动经济保持韧性；经济层面上，预计出口受到全球经济增长放缓叠加贸易摩擦而下行，投资增速随着基建增速的逐步企稳，消费增速保持相对稳定的增长。同时 A 股企业盈利大概率面临下行风险，需要政策逐步加强进行对冲。在全球各个市场中，目前 A 股的估值相当具有吸引力，伴随着 A 股国际化进程将进一步加快，有望给市场带来更多新的增量资金，对市场整体发展带来积极影响。前期贸易战以及经济下行的影响大概率已经反映到了市场价格中，随着贸易战的缓和，预计后续风险偏好将有所回升。在政策友好和流动性好转下有利于 Alpha 模型表现。在当前市场节点上，中证 500 指数市盈率仅为 16 倍左右，处于历史中的底部区间，估值压缩的空间有限，整体投资性价比较高。

4.6 管理人内部有关本基金的监察稽核工作情况

本报告期内，基金管理人继续坚持以维护基金份额持有人利益为宗旨，以规范运作、防范风险、维护投资人利益为原则，严格依据法律法规和公司内控制度进行监察稽核工作，切实防范公司运营和投资组合运作的风险，保障公司合规、稳健发展。

合规管理方面，2018 年，公司董事会、监事会、经营管理层、各层级部门及人员、子公司继续贯彻落实各自合规管理职责，深入理解法律法规和自律规则，并在经营决策、运营管理和执业行为过程中识别、防范及化解合规风险。2018 年，公司总体上实现了通过建立和执行合规管理制度和机制，有效识别和防范合规风险，保护投资者合法权益，维护股东、公司及全体员工合法利益的合规管理要求。风险管理方面，2018 年，公司继续加强全面风险管理工作，风险管理覆盖

公司各项业务、各个部门或机构和各级人员，并贯穿到决策、执行、监督、反馈等各个环节，有效识别、化解和防范各类风险。稽核审计方面，2018 年，稽核审计工作继续加大对投资、研究、交易、销售、登记注册、基金估值等关键业务环节以及监管关注重点问题的检查力度，并及时跟踪各项工作整改进度，督促相关部门完善制度、流程，保障公司各项业务稳步开展。

综合以上情况，2018 年，本基金管理人所管理的基金运作合法合规，充分维护和保障了基金份额持有人的合法权益。本基金管理人将继续加强内部合规控制、风险管理以及稽核审计工作，防范和控制各种风险，合法合规、诚实信用、勤勉尽责地运作基金财产。

4.7 管理人对报告期内基金估值程序等事项的说明

报告期内，本基金管理人严格按照本公司制订的《德邦基金基金估值业务管理制度》、《德邦基金估值委员会议事规则》以及相关法律法规的规定，有效地控制基金估值流程。公司估值委员会成员包括总经理、分管投资副总或投资总监、督察长、基金经理、金融工程与量化投资部、研究发展部、运作保障部负责人、基金会计及监察稽核部等相关专业人士组成。估值委员会主要负责基金估值相关工作的评估、决策、执行和监督，确保基金估值的公允、合理，防止估值被歪曲进而对基金持有人产生不利影响。在发生了影响估值政策和程序的有效性及适用性的情况后或基金资产在采用新投资策略和新品种时，估值委员会应评价现有估值政策和程序的适用性，并在不适用的情况下，及时召开估值委员会修订相关估值方法，以确保其持续适用。涉及估值政策的变更均须经估值委员会决议批准后执行。

在每个估值日，本基金管理人按照最新的估值准则、证监会相关规定和基金合同关于估值的约定，对基金投资品种进行估值，确定证券投资基金的份额净值。基金管理人对基金资产进行估值后，将估值结果发送基金托管人。基金托管人则按基金合同规定的估值方法、时间、程序进行复核，复核无误后由基金管理人依据本基金合同和有关法律法规的规定予以对外公布。

上述参与估值流程人员均具有估值业务所需的专业胜任能力及相关工作经验。上述参与估值流程各方之间不存在重大利益冲突。

4.8 管理人对报告期内基金利润分配情况的说明

本报告期内本基金未进行利润分配。

4.9 报告期内管理人对本基金持有人数或基金资产净值预警情形的说明

报告期内，本基金不存在连续二十个工作日基金份额持有人人数不满二百人或基金资产净值低于五千万的情形。

§ 5 托管人报告

5.1 报告期内本基金托管人遵规守信情况声明

本报告期内，国泰君安证券股份有限公司（以下称“本托管人”）在德邦量化新锐股票型证券投资基金（LOF）（以下称“本基金”）的托管过程中，严格遵守《证券投资基金法》及其他有关法律法规、基金合同和托管协议的有关规定，不存在损害基金份额持有人利益的行为，完全尽职尽责地履行了应尽的义务。

5.2 托管人对报告期内本基金投资运作遵规守信、净值计算、利润分配等情况的说明

本报告期内，本托管人根据《证券投资基金法》及其他有关法律法规、基金合同和托管协议的规定，对本基金管理人的投资运作进行了必要的监督，对基金资产净值的计算、基金份额申购赎回价格的计算以及基金费用开支等方面进行了认真的复核，未发现本基金管理人存在损害基金份额持有人利益的行为。

5.3 托管人对本年度报告中财务信息等内容的真实、准确和完整发表意见

本托管人复核了本报告中的财务指标、净值表现、收益分配情况（如有）、财务会计报告、投资组合报告等内容，认为其真实、准确和完整。

§ 6 审计报告

6.1 审计报告基本信息

财务报表是否经过审计	是
审计意见类型	标准无保留意见
审计报告编号	安永华明（2019）审字第 60982868_B15 号

6.2 审计报告的基本内容

审计报告标题	审计报告
审计报告收件人	德邦量化新锐股票型证券投资基金（LOF）全体基金份额持有人
审计意见	<p>我们审计了后附的德邦量化新锐股票型证券投资基金（LOF）的财务报表，包括 2018 年 12 月 31 日的资产负债表，2018 年 04 月 04 日（基金合同生效日）至 2018 年 12 月 31 日止期间的利润表、所有者权益（基金净值）变动表以及相关财务报表附注。</p> <p>我们认为，后附的德邦量化新锐股票型证券投资基金（LOF）的财务报表在所有重大方面按照企业会计准则的规定编制，公允反映了德邦量化新锐股票型证券投资基金（LOF）2018 年 12 月 31 日的财务状况以及 2018 年 04 月 04 日（基金合同生效日）至 2018 年 12 月 31 日止期间的经营成果和净值变动情况。</p>
形成审计意见的基础	<p>我们按照中国注册会计师审计准则的规定执行了审计工作。审计报告的“注册会计师对财务报表审计的责任”部分进一步阐述了我们在这些准则下的责任。按照中国注册会计师职业道德守则，我们独立于德邦量化新锐股票型证券投资基金（LOF），并履行了职业道德方面的其他责任。我们相信，我们获取的审计证据是充分、适当的，为发表审计意见提供了基础。</p>
其他信息	<p>德邦量化新锐股票型证券投资基金（LOF）管理层对其他信息负责。其他信息包括年度报告中涵盖的信息，但不包括财务报表和我们的审计报告。</p> <p>我们对财务报表发表的审计意见不涵盖其他信息，我们也不对其他信息发表任何形式的鉴证结论。</p> <p>结合我们对财务报表的审计，我们的责任是阅读其他信息，在此过程中，考虑其他信息是否与财务报表或我们在审计过程中了解到的情况存在重大不一致或者似乎存在重大错报。</p> <p>基于我们已执行的工作，如果我们确定其他信息存在重大错报，我们应当报告该事实。在这方面，我们无任何事项需要报告。</p>
管理层和治理层对财务报表的责任	<p>管理层负责按照企业会计准则的规定编制财务报表，使其实现公允反映，并设计、执行和维护必要的内部控制，以使财务报表不存在由于舞弊或错误导致的重大错报。</p> <p>在编制财务报表时，管理层负责评估德邦量化新锐股票型证券投资</p>

	<p>基金（LOF）的持续经营能力，披露与持续经营相关的事项（如适用），并运用持续经营假设，除非计划进行清算、终止运营或别无其他现实的选择。</p> <p>治理层负责监督德邦量化新锐股票型证券投资基金（LOF）的财务报告过程。</p>
<p>注册会计师对财务报表审计的责任</p>	<p>我们的目标是对财务报表整体是否不存在由于舞弊或错误导致的重大错报获取合理保证，并出具包含审计意见的审计报告。合理保证是高水平的保证，但并不能保证按照审计准则执行的审计在某一重大错报存在时总能发现。错报可能由于舞弊或错误导致，如果合理预期错报单独或汇总起来可能影响财务报表使用者依据财务报表作出的经济决策，则通常认为错报是重大的。</p> <p>在按照审计准则执行审计工作的过程中，我们运用职业判断，并保持职业怀疑。同时，我们也执行以下工作：</p> <p>（1）识别和评估由于舞弊或错误导致的财务报表重大错报风险，设计和实施审计程序以应对这些风险，并获取充分、适当的审计证据，作为发表审计意见的基础。由于舞弊可能涉及串通、伪造、故意遗漏、虚假陈述或凌驾于内部控制之上，未能发现由于舞弊导致的重大错报的风险高于未能发现由于错误导致的重大错报的风险。</p> <p>（2）了解与审计相关的内部控制，以设计恰当的审计程序，但目的并非对内部控制的有效性发表意见。</p> <p>（3）评价管理层选用会计政策的恰当性和作出会计估计及相关披露的合理性。</p> <p>（4）对管理层使用持续经营假设的恰当性得出结论。同时，根据获取的审计证据，就可能导致对德邦量化新锐股票型证券投资基金（LOF）持续经营能力产生重大疑虑的事项或情况是否存在重大不确定性得出结论。如果我们得出结论认为存在重大不确定性，审计准则要求我们在审计报告中提请报表使用者注意财务报表中的相关披露；如果披露不充分，我们应当发表非无保留意见。我们的结论基于截至审计报告日可获得的信息。然而，未来的事项或情况可</p>

	<p>能导致德邦量化新锐股票型证券投资基金（LOF）不能持续经营。</p> <p>（5）评价财务报表的总体列报、结构和内容（包括披露），并评价财务报表是否公允反映相关交易和事项。</p> <p>我们与治理层就计划的审计范围、时间安排和重大审计发现等事项进行沟通，包括沟通我们在审计中识别出的值得关注的内部控制缺陷。</p>
会计师事务所的名称	安永华明会计师事务所(特殊普通合伙)
注册会计师的姓名	徐艳 徐雯
会计师事务所的地址	北京市东城区东长安街1号东方广场东方经贸城安永大楼16层
审计报告日期	2019年3月28日

§ 7 年度财务报表

7.1 资产负债表

会计主体：德邦量化新锐股票型证券投资基金（LOF）

报告截止日：2018 年 12 月 31 日

单位：人民币元

资产	附注号	本期末 2018 年 12 月 31 日
资产：		
银行存款	7.4.7.1	8,978,274.54
结算备付金		240,812.58
存出保证金		45,653.10
交易性金融资产	7.4.7.2	111,148,588.12
其中：股票投资		111,148,588.12
基金投资		-
债券投资		-
资产支持证券投资		-
贵金属投资		-
衍生金融资产	7.4.7.3	-
买入返售金融资产	7.4.7.4	-
应收证券清算款		-
应收利息	7.4.7.5	4,379.87
应收股利		-
应收申购款		1,387.90
递延所得税资产		-
其他资产	7.4.7.6	-
资产总计		120,419,096.11
负债和所有者权益	附注号	本期末 2018 年 12 月 31 日
负 债：		
短期借款		-
交易性金融负债		-
衍生金融负债	7.4.7.3	-
卖出回购金融资产款		-
应付证券清算款		484,143.43
应付赎回款		739.81
应付管理人报酬		105,508.03
应付托管费		21,101.59
应付销售服务费		8,246.56
应付交易费用	7.4.7.7	82,913.58
应交税费		-
应付利息		-

应付利润		-
递延所得税负债		-
其他负债	7.4.7.8	450,002.79
负债合计		1,152,655.79
所有者权益：		
实收基金	7.4.7.9	160,479,159.84
未分配利润	7.4.7.10	-41,212,719.52
所有者权益合计		119,266,440.32
负债和所有者权益总计		120,419,096.11

注：（1）报告截止日 2018 年 12 月 31 日，基金份额净值 0.7432 元，基金份额总额 160,479,159.84 份，其中 A 类基金份额净值 0.7437 元，份额总额 109,959,121.14 份；C 类基金份额净值 0.7421 元，份额总额 50,520,038.70 份。

（2）本基金合同于 2018 年 4 月 4 日生效。

7.2 利润表

会计主体：德邦量化新锐股票型证券投资基金（LOF）

本报告期：2018 年 4 月 4 日（基金合同生效日）至 2018 年 12 月 31 日

单位：人民币元

项目	附注号	本期 2018 年 4 月 4 日（基金合同生效日）至 2018 年 12 月 31 日
一、收入		-38,688,936.73
1.利息收入		681,582.72
其中：存款利息收入	7.4.7.11	528,072.78
债券利息收入		-
资产支持证券利息收入		-
买入返售金融资产收入		153,509.94
其他利息收入		-
2.投资收益（损失以“-”填列）		-21,766,984.46
其中：股票投资收益	7.4.7.12	-24,368,824.84
基金投资收益		-
债券投资收益	7.4.7.13	-
资产支持证券投资收益	7.4.7.13.5	-
贵金属投资收益	7.4.7.14	-
衍生工具收益	7.4.7.15	-
股利收益	7.4.7.16	2,601,840.38
3.公允价值变动收益（损失以“-”号填列）	7.4.7.17	-17,650,342.92
4.汇兑收益（损失以“-”号填列）		-
5.其他收入（损失以“-”号填列）	7.4.7.18	46,807.93

列)		
减：二、费用		2,806,552.11
1. 管理人报酬	7.4.10.2.1	1,209,429.42
2. 托管费	7.4.10.2.2	241,885.87
3. 销售服务费	7.4.10.2.3	107,070.08
4. 交易费用	7.4.7.19	790,266.74
5. 利息支出		-
其中：卖出回购金融资产支出		-
6. 税金及附加		-
7. 其他费用	7.4.7.20	457,900.00
三、利润总额（亏损总额以“-”号填列）		-41,495,488.84
减：所得税费用		-
四、净利润（净亏损以“-”号填列）		-41,495,488.84

7.3 所有者权益（基金净值）变动表

会计主体：德邦量化新锐股票型证券投资基金（LOF）

本报告期：2018 年 4 月 4 日（基金合同生效日）至 2018 年 12 月 31 日

单位：人民币元

项目	本期 2018 年 4 月 4 日（基金合同生效日）至 2018 年 12 月 31 日		
	实收基金	未分配利润	所有者权益合计
一、期初所有者权益（基金净值）	263,558,233.25	-	263,558,233.25
二、本期经营活动产生的基金净值变动数（本期利润）	-	-41,495,488.84	-41,495,488.84
三、本期基金份额交易产生的基金净值变动数（净值减少以“-”号填列）	-103,079,073.41	282,769.32	-102,796,304.09
其中：1. 基金申购款	14,191,909.35	-1,366,063.84	12,825,845.51
2. 基金赎回款	-117,270,982.76	1,648,833.16	-115,622,149.60
四、本期向基金份额持有人分配利润产生的基金净值变动（净值减少以“-”号填列）	-	-	-
五、期末所有者权益（基	160,479,159.84	-41,212,719.52	119,266,440.32

金净值)			
------	--	--	--

报表附注为财务报表的组成部分。

本报告 7.1 至 7.4 财务报表由下列负责人签署：

_____ 陈星德 _____	_____ 洪双龙 _____	_____ 洪双龙 _____
基金管理人负责人	主管会计工作负责人	会计机构负责人

7.4 报表附注

7.4.1 基金基本情况

德邦量化新锐股票型证券投资基金（LOF）（以下简称“本基金”），系经中国证券监督管理委员会（以下简称“中国证监会”）证监许可[2016]1687 号文准予募集注册，并于 2017 年 11 月 20 日获得中国证监会证券基金机构监管部《关于同意德邦量化新锐股票型证券投资基金（LOF）延期募集备案的函》，由基金管理人德邦基金管理有限公司于 2018 年 2 月 26 日起至 2018 年 3 月 27 日向社会公开募集，募集期结束经安永华明会计师事务所(特殊普通合伙)验资并出具安永华明（2018）验字第 60982868_B01 号验资报告后，向中国证监会报送基金备案材料。基金合同于 2018 年 4 月 4 日生效。本基金为契约型开放式，存续期限不定。设立时募集的扣除认购费后的实收基金（本金）为人民币 263,495,438.69 元，在募集期间产生的利息为人民币 62,794.56 元，以上实收基金（本息）合计为人民币 263,558,233.25 元，折合 263,558,233.25 份基金份额。本基金的基金管理人为德邦基金管理有限公司，注册登记机构为中国证券登记结算有限责任公司，基金托管人为国泰君安证券股份有限公司。

本基金的投资范围为具有良好流动性的金融工具，包括国内依法发行上市的股票（包括中小板、创业板以及其他经中国证监会批准上市的股票）、债券（包括国内依法发行上市的国债、央行票据、金融债、企业债、公司债、次级债、地方政府债、中期票据、短期融资券、超短期融资券、中小企业私募债券及其他经中国证监会允许投资的债券）、债券回购、银行存款、货币市场工具、权证、股指期货、资产支持证券、国债期货以及法律法规或中国证监会允许基金投资的其他金融工具（但须符合中国证监会相关规定）。

本基金的业绩比较基准为：95%×中证 500 指数收益率+5%×银行活期存款利率（税后）。

7.4.2 会计报表的编制基础

本财务报表系按照财政部颁布的《企业会计准则—基本准则》以及其后颁布及修订的具体会计准则、应用指南、解释以及其他相关规定（以下合称“企业会计准则”）编制，同时，对于在具

体会计核算和信息披露方面，也参考了中国证券投资基金业协会修订并发布的《证券投资基金会计核算业务指引》、中国证监会制定的《中国证券监督管理委员会关于证券投资基金估值业务的指导意见》、《证券投资基金信息披露管理办法》、《证券投资基金信息披露内容与格式准则》第 2 号《年度报告的内容与格式》、《证券投资基金信息披露编报规则》第 3 号《会计报表附注的编制及披露》、《证券投资基金信息披露 XBRL 模板第 3 号〈年度报告和半年度报告〉》、其他中国证监会及中国证券投资基金业协会颁布的相关规定。

本财务报表以本基金持续经营为基础列报。

7.4.3 遵循企业会计准则及其他有关规定的声明

本财务报表符合企业会计准则的要求，真实、完整地反映了本基金于 2018 年 12 月 31 日的财务状况以及 2018 年 4 月 4 日（基金合同生效日）起至 2018 年 12 月 31 日止期间的经营成果和净值变动情况。

7.4.4 重要会计政策和会计估计

本基金财务报表所载财务信息依照企业会计准则、《证券投资基金会计核算业务指引》和其他相关规定所厘定的主要会计政策和会计估计编制。

7.4.4.1 会计年度

本基金会计年度采用公历年度，即每年 1 月 1 日起至 12 月 31 日止。本期财务报表的实际编制期间系 2018 年 4 月 4 日（基金合同生效日）起至 2018 年 12 月 31 日止。

7.4.4.2 记账本位币

本基金记账本位币和编制本财务报表所采用的货币均为人民币。除有特别说明外，均以人民币元为单位表示。

7.4.4.3 金融资产和金融负债的分类

金融工具是指形成本基金的金融资产（或负债），并形成其他单位的金融负债（或资产）或权益工具的合同。

(1) 金融资产分类

本基金的金融资产于初始确认时分为以下两类：以公允价值计量且其变动计入当期损益的金融资产、贷款和应收款项；

本基金持有的以公允价值计量且其变动计入当期损益的金融资产主要包括股票投资等；

(2) 金融负债分类

本基金的金融负债于初始确认时归类为以公允价值计量且其变动计入当期损益的金融负债和

其他金融负债。本基金目前持有的金融负债划分为其他金融负债。

7.4.4.4 金融资产和金融负债的初始确认、后续计量和终止确认

本基金于成为金融工具合同的一方时确认一项金融资产或金融负债。

划分为以公允价值计量且其变动计入当期损益的金融资产的股票等，按照取得时的公允价值作为初始确认金额，相关的交易费用在发生时计入当期损益；

在持有以公允价值计量且其变动计入当期损益的金融资产期间取得的利息或现金股利，应当确认为当期收益。每日，本基金将以公允价值计量且其变动计入当期损益的金融资产或金融负债的公允价值变动计入当期损益；

处置该金融资产或金融负债时，其公允价值与初始入账金额之间的差额应确认为投资收益，同时调整公允价值变动收益；

当收取该金融资产现金流量的合同权利终止，或该收取金融资产现金流量的权利已转移，且符合金融资产转移的终止确认条件的，金融资产将终止确认；

当金融负债的现时义务全部或部分已经解除的，该金融负债或其一部分将终止确认；

本基金已将金融资产所有权上几乎所有的风险和报酬转移给转入方的，终止确认该金融资产；保留了金融资产所有权上几乎所有的风险和报酬的，不终止确认该金融资产；本基金既没有转移也没有保留金融资产所有权上几乎所有的风险和报酬的，分别下列情况处理：放弃了对该金融资产控制的，终止确认该金融资产并确认产生的资产和负债；未放弃对该金融资产控制的，按照其继续涉入所转移金融资产的程度确认有关金融资产，并相应确认有关负债。

本基金主要金融工具的成本计价方法具体如下：

(1) 股票投资

买入股票于成交日确认为股票投资，股票投资成本按成交日应支付的全部价款扣除交易费用入账；

卖出股票于成交日确认股票投资收益，卖出股票的成本按移动加权平均法于成交日结转；

(2) 债券投资

买入债券于成交日确认为债券投资。债券投资成本按成交日应支付的全部价款扣除交易费用入账，其中所包含的债券应收利息单独核算，不构成债券投资成本；

买入零息债券视同到期一次性还本付息的附息债券，根据其发行价、到期价和发行期限按直线法推算内含票面利率后，按上述会计处理方法核算；

卖出债券于成交日确认债券投资收益，卖出债券的成本按移动加权平均法结转；

(3) 权证投资

买入权证于成交日确认为权证投资。权证投资成本按成交日应支付的全部价款扣除交易费用后入账；

卖出权证于成交日确认衍生工具投资收益，卖出权证的成本按移动加权平均法于成交日结转；

(4) 股指/国债期货投资

买入或卖出股指/国债期货投资于成交日确认为股指/国债期货投资。股指/国债期货初始合约价值按成交金额确认；

股指/国债期货平仓于成交日确认衍生工具投资收益，股指/国债期货的初始合约价值按移动加权平均法于成交日结转；

(5) 分离交易可转债

申购新发行的分离交易可转债于获得日，按可分离权证公允价值占分离交易可转债全部公允价值的比例将购买分离交易可转债实际支付全部价款的一部分确认为权证投资成本，按实际支付的全部价款扣减可分离权证确定的成本确认债券成本；

上市后，上市流通的债券和权证分别按上述(2)、(3)中相关原则进行计算；

(6) 回购协议

本基金持有的回购协议（封闭式回购），以成本列示，按实际利率（当实际利率与合同利率差异较小时，也可以用合同利率）在实际持有期间内逐日计提利息。

7.4.4.5 金融资产和金融负债的估值原则

公允价值，是指市场参与者在计量日发生的有序交易中，出售一项资产所能收到或者转移一项负债所需支付的价格。本基金以公允价值计量相关资产或负债，假定出售资产或者转移负债的有序交易在相关资产或负债的主要市场进行；不存在主要市场的，本基金假定该交易在相关资产或负债的最有利市场进行。主要市场（或最有利市场）是本基金在计量日能够进入的交易市场。本基金采用市场参与者在对该资产或负债定价时为实现其经济利益最大化所使用的假设。

在财务报表中以公允价值计量或披露的资产和负债，根据对公允价值计量整体而言具有重要意义的最低层次输入值，确定所属的公允价值层次：第一层次输入值，在计量日能够取得的相同资产或负债在活跃市场上未经调整的报价；第二层次输入值，除第一层次输入值外相关资产或负债直接或间接可观察的输入值；第三层次输入值，相关资产或负债的不可观察输入值。

每个资产负债表日，本基金对在财务报表中确认的持续以公允价值计量的资产和负债进行重新评估，以确定是否在公允价值计量层次之间发生转换。

本基金持有的金融工具按如下原则确定公允价值并进行估值：

(1) 存在活跃市场的金融工具，按照估值日能够取得的相同资产或负债在活跃市场上未经调整的报价作为公允价值；估值日无报价且最近交易日后未发生影响公允价值计量的重大事件的，应采用最近交易日的报价确定公允价值。有充足证据表明估值日或最近交易日的报价不能真实反映公允价值的，应对报价进行调整，确定公允价值。

与上述投资品种相同，但具有不同特征的，应以相同资产或负债的公允价值为基础，并在估值技术中考虑不同特征因素的影响。特征是指对资产出售或使用的限制等，如果该限制是针对资产持有者的，那么在估值技术中不应将该限制作为特征考虑。此外，基金管理人不应考虑因大量持有相关资产或负债所产生的溢价或折价；

(2) 不存在活跃市场的金融工具，应采用在当前情况下适用并且有足够可利用数据和其他信息支持的估值技术确定公允价值。采用估值技术确定公允价值时，应优先使用可观察输入值，只有在无法取得相关资产或负债可观察输入值或取得不切实可行的情况下，才使用不可观察输入值；

(3) 如有确凿证据表明按上述方法进行估值不能客观反映其公允价值的，基金管理人可根据具体情况与基金托管人商定后，按最能反映公允价值的方法估值；

(4) 如有新增事项，按国家最新规定估值。

7.4.4.6 金融资产和金融负债的抵销

当本基金具有抵销已确认金融资产和金融负债的法定权利，且该种法定权利现在是可执行的，同时本基金计划以净额结算或同时变现该金融资产和清偿该金融负债时，金融资产和金融负债以相互抵销后的金额在资产负债表内列示。除此以外，金融资产和金融负债在资产负债表内分别列示，不予相互抵销。

7.4.4.7 实收基金

实收基金为对外发行的基金份额总额所对应的金额。由于申购和赎回引起的实收基金份额变动分别于基金申购确认日及基金赎回确认日确认。上述申购和赎回分别包括基金转换所引起的转入基金的实收基金增加和转出基金的实收基金减少。

7.4.4.8 损益平准金

损益平准金包括已实现损益平准金和未实现损益平准金。已实现损益平准金指在申购或赎回

基金份额时，申购或赎回款项中包含的按累计未分配的已实现收益/（损失）占基金净值比例计算的金额。未实现损益平准金指在申购或赎回基金份额时，申购或赎回款项中包含的按累计未实现利得/（损失）占基金净值比例计算的金额。损益平准金于基金申购确认日或基金赎回确认日确认。

未实现损益平准金与已实现损益平准金均在“损益平准金”科目中核算，并于期末全额转入“未分配利润/（累计亏损）”。

7.4.4.9 收入/（损失）的确认和计量

(1) 存款利息收入按存款的本金与适用的利率逐日计提的金额入账。若提前支取定期存款，按协议规定的利率及持有期重新计算存款利息收入，并根据提前支取所实际收到的利息收入与账面已确认的利息收入的差额确认利息损失，列入利息收入减项，存款利息收入以净额列示；

(2) 债券利息收入按债券票面价值与票面利率或内含票面利率计算的金额扣除应由债券发行企业代扣代缴的个人所得税后的净额确认，在债券实际持有期内逐日计提；

(3) 资产支持证券利息收入按证券票面价值与票面利率计算的金额，扣除应由资产支持证券发行企业代扣代缴的个人所得税后的净额确认，在证券实际持有期内逐日计提；

(4) 买入返售金融资产收入，按买入返售金融资产的成本及实际利率（当实际利率与合同利率差异较小时，也可以用合同利率），在回购期内逐日计提；

(5) 股票投资收益/（损失）于卖出股票成交日确认，并按卖出股票成交金额与其成本的差额入账；

(6) 债券投资收益/（损失）于成交日确认，并按成交总额与其成本、应收利息的差额入账；

(7) 资产支持证券投资收益/（损失）于成交日确认，并按成交总额与其成本、应收利息的差额入账；

(8) 股指/国债期货投资收益/（损失）于平仓日确认，并按平仓成交金额与其初始合约价值的差额入账；

(9) 权证收益/（损失）于卖出权证成交日确认，并按卖出权证成交金额与其成本的差额入账；

(10) 股利收益于除息日确认，并按上市公司宣告的分红派息比例计算的金额扣除应由上市公司代扣代缴的个人所得税后的净额入账；

(11) 公允价值变动收益/（损失）系本基金持有的以公允价值计量且其变动计入当期损益的金融资产、以公允价值计量且其变动计入当期损益的金融负债等公允价值变动形成的应计入当期损益的利得或损失；

(12) 其他收入在主要风险和报酬已经转移给对方，经济利益很可能流入且金额可以可靠计量的时候确认。

7.4.4.10 费用的确认和计量

本基金的管理人报酬、托管费及销售服务等在费用涵盖期间按基金合同或相关公告约定的费率和计算方法逐日确认。

其他金融负债在持有期间确认的利息支出按实际利率法计算，实际利率法与直线法差异较小的则按直线法计算。

7.4.4.11 基金的收益分配政策

(1) 本基金收益分配方式分两种：现金分红与红利再投资。登记在登记结算系统基金份额持有人开放式基金账户下的基金份额，投资者可选择现金红利或将现金红利按除权日的基金份额净值自动转为基金份额进行再投资；若投资者不选择，本基金默认的收益分配方式是现金分红。登记在证券登记系统基金份额持有人深圳证券账户下的基金份额，只能选择现金分红的方式，具体权益分配程序等有关事项遵循深圳证券交易所及中国证券登记结算有限责任公司的相关规定；

(2) 基金份额持有人可对 A 类基金份额和 C 类基金份额分别选择不同的分红方式。选择采取红利再投资形式的，红利再投资的份额免收申购费。同一投资人在同一销售机构持有的同一类别的基金份额只能选择一种分红方式；

(3) 基金收益分配后基金份额净值不能低于面值，即基金收益分配基准日的基金份额净值减去每单位基金份额收益分配金额后不能低于面值；

(4) 由于本基金 A 类基金份额不收取销售服务费，C 类基金份额收取销售服务费，各基金份额类别对应的可分配收益将有所不同，在收益分配数额方面可能有所不同，基金管理人可对各基金份额类别分别制定收益分配方案，本基金同一基金份额类别内的每一基金份额享有同等分配权；

(5) 法律法规或监管机关另有规定的，从其规定。

7.4.4.12 其他重要的会计政策和会计估计

本基金本报告期无需要说明的其他重要会计政策和会计估计事项。

7.4.5 会计政策和会计估计变更以及差错更正的说明

7.4.5.1 会计政策变更的说明

本基金本报告期无会计政策变更。

7.4.5.2 会计估计变更的说明

本基金本报告期无会计估计变更。

7.4.5.3 差错更正的说明

本基金本报告期无重大会计差错的内容和更正金额。

7.4.6 税项

7.4.6.1 印花税

经国务院批准，财政部、国家税务总局研究决定，自 2008 年 4 月 24 日起，调整证券（股票）交易印花税税率，由原先的 3‰调整为 1‰；

经国务院批准，财政部、国家税务总局研究决定，自 2008 年 9 月 19 日起，调整由出让方按证券（股票）交易印花税税率缴纳印花税，受让方不再征收，税率不变；

根据财政部、国家税务总局财税[2005]103 号文《关于股权分置试点改革有关税收政策问题的通知》的规定，股权分置改革过程中因非流通股股东向流通股股东支付对价而发生的股权转让，暂免征收印花税。

7.4.6.2 增值税

根据财政部、国家税务总局财税[2016]36 号文《关于全面推开营业税改增值税试点的通知》的规定，经国务院批准，自 2016 年 5 月 1 日起在全国范围内全面推开营业税改征增值税试点，金融业纳入试点范围，由缴纳营业税改为缴纳增值税。对证券投资基金（封闭式证券投资基金，开放式证券投资基金）管理人运用基金买卖股票、债券的转让收入免征增值税；国债、地方政府债利息收入以及金融同业往来利息收入免征增值税；存款利息收入不征收增值税；

根据财政部、国家税务总局财税[2016]46 号文《关于进一步明确全面推开营改增试点金融业有关政策的通知》的规定，金融机构开展的质押式买入返售金融商品业务及持有政策性金融债券取得的利息收入属于金融同业往来利息收入；

根据财政部、国家税务总局财税[2016]70 号文《关于金融机构同业往来等增值税政策的补充通知》的规定，金融机构开展的买断式买入返售金融商品业务、同业存款、同业存单以及持有金融债券取得的利息收入属于金融同业往来利息收入；

根据财政部、国家税务总局财税[2016]140 号文《关于明确金融、房地产开发、教育辅助服务等增值税政策的通知》的规定，资管产品运营过程中发生的增值税应税行为，以资管产品管理人为增值税纳税人；

根据财政部、国家税务总局财税[2017]56 号文《关于资管产品增值税有关问题的通知》的规定，自 2018 年 1 月 1 日起，资管产品管理人运营资管产品过程中发生的增值税应税行为（以下简称“资管产品运营业务”），暂适用简易计税方法，按照 3%的征收率缴纳增值税，资管产品管

理人未分别核算资管产品运营业务和其他业务的销售额和增值税应纳税额的除外。资管产品管理人可选择分别或汇总核算资管产品运营业务销售额和增值税应纳税额。对资管产品在 2018 年 1 月 1 日前运营过程中发生的增值税应税行为，未缴纳增值税的，不再缴纳；已缴纳增值税的，已纳税额从资管产品管理人以后月份的增值税应纳税额中抵减；

根据财政部、国家税务总局财税[2017]90 号文《关于租入固定资产进项税额抵扣等增值税政策的通知》的规定，自 2018 年 1 月 1 日起，资管产品管理人运营资管产品提供的贷款服务、发生的部分金融商品转让业务，按照以下规定确定销售额：提供贷款服务，以 2018 年 1 月 1 日起产生的利息及利息性质的收入为销售额；转让 2017 年 12 月 31 日前取得的股票（不包括限售股）、债券、基金、非货物期货，可以选择按照实际买入价计算销售额，或者以 2017 年最后一个交易日的股票收盘价（2017 年最后一个交易日处于停牌期间的股票，为停牌前最后一个交易日收盘价）、债券估值（中债金融估值中心有限公司或中证指数有限公司提供的债券估值）、基金份额净值、非货物期货结算价格作为买入价计算销售额。

7.4.6.3 城市维护建设税、教育费附加、地方教育附加

根据《中华人民共和国城市维护建设税暂行条例（2011 年修订）》、《征收教育费附加的暂行规定（2011 年修订）》及相关地方教育附加的征收规定，凡缴纳消费税、增值税、营业税的单位和个人，都应当依照规定缴纳城市维护建设税、教育费附加（除按照相关规定缴纳农村教育事业费附加的单位外）及地方教育费附加。

7.4.6.4 企业所得税

根据财政部、国家税务总局财税[2004]78 号文《关于证券投资基金税收政策的通知》的规定，自 2004 年 1 月 1 日起，对证券投资基金（封闭式证券投资基金，开放式证券投资基金）管理人运用基金买卖股票、债券的差价收入，继续免征企业所得税；

根据财政部、国家税务总局财税[2005]103 号文《关于股权分置试点改革有关税收政策问题的通知》的规定，股权分置改革中非流通股股东通过对价方式向流通股股东支付的股份、现金等收入，暂免征收流通股股东应缴纳的企业所得税；

根据财政部、国家税务总局财税[2008]1 号文《关于企业所得税若干优惠政策的通知》的规定，对证券投资基金从证券市场中取得的收入，包括买卖股票、债券的差价收入，股权的股息、红利收入，债券的利息收入及其他收入，暂不征收企业所得税。

7.4.6.5 个人所得税

根据财政部、国家税务总局财税[2005]103 号文《关于股权分置试点改革有关税收政策问题的通知》的规定，股权分置改革中非流通股股东通过对价方式向流通股股东支付的股份、现金等收入，暂免征收流通股股东应缴纳的个人所得税；

根据财政部、国家税务总局财税[2008]132 号文《财政部、国家税务总局关于储蓄存款利息所得有关个人所得税政策的通知》的规定，自 2008 年 10 月 9 日起，对储蓄存款利息所得暂免征收个人所得税；

根据财政部、国家税务总局、中国证监会财税[2012]85 号文《关于实施上市公司股息红利差别化个人所得税政策有关问题的通知》的规定，自 2013 年 1 月 1 日起，证券投资基金从公开发行和转让市场取得的上市公司股票，持股期限在 1 个月以内（含 1 个月）的，其股息红利所得全额计入应纳税所得额；持股期限在 1 个月以上至 1 年（含 1 年）的，暂减按 50% 计入应纳税所得额；持股期限超过 1 年的，暂减按 25% 计入应纳税所得额。上述所得统一适用 20% 的税率计征个人所得税；

根据财政部、国家税务总局、中国证监会财税[2015]101 号文《关于上市公司股息红利差别化个人所得税政策有关问题的通知》的规定，自 2015 年 9 月 8 日起，证券投资基金从公开发行和转让市场取得的上市公司股票，持股期限超过 1 年的，股息红利所得暂免征收个人所得税。

7.4.7 重要财务报表项目的说明

7.4.7.1 银行存款

单位：人民币元

项目	本期末 2018 年 12 月 31 日
活期存款	8,978,274.54
定期存款	-
其中：存款期限 1 个月以内	-
存款期限 1-3 个月	-
存款期限 3 个月以上	-
其他存款	-
合计：	8,978,274.54

7.4.7.2 交易性金融资产

单位：人民币元

项目	本期末 2018 年 12 月 31 日

	成本	公允价值	公允价值变动
股票	128,798,931.04	111,148,588.12	-17,650,342.92
贵金属投资-金交所黄金合约	-	-	-
债券	交易所市场	-	-
	银行间市场	-	-
	合计	-	-
资产支持证券	-	-	-
基金	-	-	-
其他	-	-	-
合计	128,798,931.04	111,148,588.12	-17,650,342.92

7.4.7.3 衍生金融资产/负债

注：本基金本报告期末未持有衍生金融资产/负债。

7.4.7.4 买入返售金融资产

7.4.7.4.1 各项买入返售金融资产期末余额

注：本基金本报告期末未持有买入返售金融资产。

7.4.7.4.2 期末买断式逆回购交易中取得的债券

注：本基金本报告期末未持有买断式逆回购交易中取得的债券。

7.4.7.5 应收利息

单位：人民币元

项目	本期末 2018年12月31日
应收活期存款利息	4,237.97
应收定期存款利息	-
应收其他存款利息	-
应收结算备付金利息	119.24
应收债券利息	-
应收资产支持证券利息	-
应收买入返售证券利息	-
应收申购款利息	-
应收黄金合约拆借孳息	-
其他	22.66
合计	4,379.87

7.4.7.6 其他资产

注：本基金本报告期末未持有其他资产。

7.4.7.7 应付交易费用

单位：人民币元

项目	本期末 2018年12月31日
交易所市场应付交易费用	82,913.58
银行间市场应付交易费用	-
合计	82,913.58

7.4.7.8 其他负债

单位：人民币元

项目	本期末 2018年12月31日
应付券商交易单元保证金	-
应付赎回费	2.79
应付审计费	90,000.00
应付信息披露费	360,000.00
合计	450,002.79

7.4.7.9 实收基金

金额单位：人民币元

量化新锐		
项目	本期 2018年4月4日(基金合同生效日)至2018年12月31日	
	基金份额(份)	账面金额
基金合同生效日	137,054,249.41	137,054,249.41
本期申购	8,804,252.55	8,804,252.55
本期赎回(以“-”号填列)	-35,899,380.82	-35,899,380.82
- 基金拆分/份额折算前	-	-
基金拆分/份额折算变动份额	-	-
本期申购	-	-
本期赎回(以“-”号填列)	-	-
本期末	109,959,121.14	109,959,121.14

金额单位：人民币元

新锐 C

项目	本期 2018年4月4日(基金合同生效日)至2018年12月31日	
	基金份额(份)	账面金额
基金合同生效日	126,503,983.84	126,503,983.84
本期申购	5,387,656.80	5,387,656.80
本期赎回(以“-”号填列)	-81,371,601.94	-81,371,601.94
- 基金拆分/份额折算前	-	-
基金拆分/份额折算变动份额	-	-
本期申购	-	-
本期赎回(以“-”号填列)	-	-
本期末	50,520,038.70	50,520,038.70

注：(1) 申购含红利再投、转换入份额，赎回含转换出份额。

(2) 本基金合同于2018年4月4日生效。设立时募集的扣除认购费后的实收基金(本金)为人民币263,495,438.69元,在募集期间产生活期存款利息为人民币62,794.56元,以上实收基金(本息)合计为人民币263,558,233.25元,折合263,558,233.25份基金份额。

7.4.7.10 未分配利润

单位：人民币元

量化新锐			
项目	已实现部分	未实现部分	未分配利润合计
基金合同生效日	-	-	-
本期利润	-16,286,666.65	-12,752,325.34	-29,038,991.99
本期基金份额交易产生的变动数	665,048.36	190,342.40	855,390.76
其中：基金申购款	-43,869.22	-667,332.50	-711,201.72
基金赎回款	708,917.58	857,674.90	1,566,592.48
本期已分配利润	-	-	-
本期末	-15,621,618.29	-12,561,982.94	-28,183,601.23

单位：人民币元

新锐 C			
项目	已实现部分	未实现部分	未分配利润合计
基金合同生效日	-	-	-
本期利润	-7,558,479.27	-4,898,017.58	-12,456,496.85
本期基金份额交易产生的变动数	295,432.45	-868,053.89	-572,621.44
其中：基金申购款	-199,501.94	-455,360.18	-654,862.12
基金赎回款	494,934.39	-412,693.71	82,240.68
本期已分配利润	-	-	-
本期末	-7,263,046.82	-5,766,071.47	-13,029,118.29

7.4.7.11 存款利息收入

单位：人民币元

项目	本期
	2018年4月4日(基金合同生效日)至2018年12月31日
活期存款利息收入	265,644.64
定期存款利息收入	252,916.66
其他存款利息收入	-
结算备付金利息收入	8,115.94
其他	1,395.54
合计	528,072.78

7.4.7.12 股票投资收益**7.4.7.12.1 股票投资收益——买卖股票差价收入**

单位：人民币元

项目	本期
	2018年4月4日(基金合同生效日)至2018年12月31日
卖出股票成交总额	240,103,785.10
减：卖出股票成本总额	264,472,609.94
买卖股票差价收入	-24,368,824.84

7.4.7.13 债券投资收益**7.4.7.13.1 债券投资收益项目构成**

注：本基金本报告期无债券投资收益。

7.4.7.13.2 债券投资收益——买卖债券差价收入

注：本基金本报告期无债券投资收益—买卖债券差价收入。

7.4.7.13.3 债券投资收益——赎回差价收入

注：本基金本报告期无债券投资收益赎回价差收入。

7.4.7.13.4 债券投资收益——申购差价收入

注：本基金本报告期无债券投资收益申购价差收入。

7.4.7.13.5 资产支持证券投资收益

注：本基金本报告期无资产支持证券投资收益。

7.4.7.14 贵金属投资收益**7.4.7.14.1 贵金属投资收益项目构成**

注：本基金本报告期无贵金属投资收益。

7.4.7.14.2 贵金属投资收益——买卖贵金属差价收入

注：本基金本报告期无贵金属投资收益。

7.4.7.14.3 贵金属投资收益——赎回差价收入

注：本基金本报告期无贵金属投资收益。

7.4.7.14.4 贵金属投资收益——申购差价收入

注：本基金本报告期无贵金属投资收益。

7.4.7.15 衍生工具收益**7.4.7.15.1 衍生工具收益——买卖权证差价收入**

注：本基金本报告期无衍生工具收益。

7.4.7.15.2 衍生工具收益——其他投资收益

注：本基金本报告期无衍生工具收益。

7.4.7.16 股利收益

单位：人民币元

项目	本期
	2018年4月4日(基金合同生效日)至2018年12月31日
股票投资产生的股利收益	2,601,840.38
基金投资产生的股利收益	-
合计	2,601,840.38

7.4.7.17 公允价值变动收益

单位：人民币元

项目名称	本期
	2018年4月4日(基金合同生效日)至2018年12月31日
1. 交易性金融资产	-17,650,342.92
——股票投资	-17,650,342.92
——债券投资	-
——资产支持证券投资	-
——贵金属投资	-

——其他	-
2. 衍生工具	-
——权证投资	-
3. 其他	-
减：应税金融商品公允价值变动产生的 预估增值税	-
合计	-17,650,342.92

7.4.7.18 其他收入

单位：人民币元

项目	本期
	2018年4月4日(基金合同生效日)至2018年12月31日
基金赎回费收入	46,807.93
合计	46,807.93

7.4.7.19 交易费用

单位：人民币元

项目	本期
	2018年4月4日(基金合同生效日)至2018年12月31日
交易所市场交易费用	790,266.74
银行间市场交易费用	-
交易基金产生的费用	-
其中：申购费	-
赎回费	-
合计	790,266.74

7.4.7.20 其他费用

单位：人民币元

项目	本期
	2018年4月4日(基金合同生效日)至2018年12月31日
审计费用	90,000.00
信息披露费	360,000.00
其他	400.00
债券账户维护费	7,500.00
合计	457,900.00

7.4.8 或有事项、资产负债表日后事项的说明

7.4.8.1 或有事项

截至资产负债表日，本基金无需要说明的重大或有事项。

7.4.8.2 资产负债表日后事项

截至财务报表批准日，本基金无需要披露的资产负债表日后事项。

7.4.9 关联方关系

关联方名称	与本基金的关系
德邦基金管理有限公司（“德邦基金”）	基金管理人、基金销售机构
国泰君安证券股份有限公司（“国泰君安”）	基金托管人、基金代销机构
德邦证券股份有限公司（“德邦证券”）	基金管理人的股东、基金代销机构
西子联合控股有限公司（“西子联合”）	基金管理人的股东
浙江省土产畜产进出口集团有限公司（“浙江省土产畜产”）	基金管理人的股东
德邦创新资本有限责任公司（“德邦创新资本”）	基金管理人的子公司

7.4.10 本报告期及上年度可比期间的关联方交易

下述关联交易均在正常业务范围内按一般商业条款订立。

7.4.10.1 通过关联方交易单元进行的交易

7.4.10.1.1 股票交易

金额单位：人民币元

关联方名称	本期 2018年4月4日(基金合同生效日)至2018年12月31日	
	成交金额	占当期股票 成交总额的比例
国泰君安	21,040.00	0.00%
德邦证券	233,977,317.32	37.06%

7.4.10.1.2 债券交易

注：本基金报告期未通过关联方交易单元进行债券交易。

7.4.10.1.3 债券回购交易

金额单位：人民币元

关联方名称	本期 2018年4月4日(基金合同生效日)至2018年12月31日	
	回购成交金额	占当期债券回购 成交总额的比例
国泰君安	40,000,000.00	10.54%
德邦证券	336,000,000.00	88.54%

7.4.10.1.4 权证交易

注：本基金本报告期末通过关联方交易单元进行权证交易。

7.4.10.1.5 应支付关联方的佣金

金额单位：人民币元

关联方名称	本期 2018年4月4日(基金合同生效日)至2018年12月31日			
	当期 佣金	占当期佣金 总量的比例	期末应付佣金余额	占期末应付 佣金总额的 比例
国泰君安	19.59	0.00%	-	-
德邦证券	171,107.05	34.63%	9,901.06	11.94%

注：1、上述佣金按市场佣金率计算，以扣除由中国证券登记结算有限责任公司收取的证管费、经手费和由券商承担的证券结算风险基金后的净额列示。

2、该类佣金协议的服务范围还包括佣金收取方为本基金提供的证券投资研究成果和市场信息服务等。

7.4.10.2 关联方报酬

7.4.10.2.1 基金管理费

单位：人民币元

项目	本期 2018年4月4日(基金合同生效日)至2018年12月31日
	当期发生的基金应支付的管理费
其中：支付销售机构的客户维护费	307,870.97

注：基金管理费每日计提，按月支付。基金管理费按前一日的基金资产净值的 1.00% 的年费率计提。计算方法如下：

$$H = E \times 1.00\% \div \text{当年天数}$$

H 为每日应计提的基金管理费

E 为前一日的基金资产净值

7.4.10.2.2 基金托管费

单位：人民币元

项目	本期
	2018 年 4 月 4 日(基金合同生效日)至 2018 年 12 月 31 日
当期发生的基金应支付的托管费	241,885.87

注：基金托管费每日计提，按月支付。基金托管费按前一日的基金资产净值的 0.20% 的年费率计提。计算方法如下：

$$H = E \times 0.20\% \div \text{当年天数}$$

H 为每日应计提的基金托管费

E 为前一日的基金资产净值

7.4.10.2.3 销售服务费

单位：人民币元

获得销售服务费的各关联方名称	本期		
	2018 年 4 月 4 日(基金合同生效日)至 2018 年 12 月 31 日		
	当期发生的基金应支付的销售服务费		
	量化新锐	新锐 C	合计
德邦基金	-	69,739.53	69,739.53
德邦证券	-	365.55	365.55
国泰君安	-	-	-
合计	-	70,105.08	70,105.08

注：基金销售服务费可用于本基金的市场推广、销售以及基金份额持有人服务等各项费用。本基金分为不同的类别，适用不同的销售服务费率。其中，A 类基金份额不收取销售服务费，C 类基金份额销售服务费年费率为 0.25%。本基金 C 类基金份额销售服务费的计算方法如下：

$$H = E \times 0.25\% \div \text{当年天数}$$

H 为 C 类基金份额每日应计提的销售服务费

E 为 C 类基金份额前一日的基金资产净值

7.4.10.3 与关联方进行银行间同业市场的债券(含回购)交易

注：本基金本报告期末与关联方进行银行间同业市场的债券(含回购)交易。

7.4.10.4 各关联方投资本基金的情况

7.4.10.4.1 报告期内基金管理人运用固有资金投资本基金的情况

份额单位：份

项目	本期 2018年4月4日(基金合同生效日)至2018年12月31日	
	量化新锐	新锐C
基金合同生效日（2018年4月4日）持有的基金份额	-	10,001,350.00
期初持有的基金份额	-	-
期间申购/买入总份额	-	-
期间因拆分变动份额	-	-
减：期间赎回/卖出总份额	-	-
期末持有的基金份额	-	10,001,350.00
期末持有的基金份额占基金总份额比例	-	19.7968%

注：期间申购/买入总份额含红利再投、转换入份额。期间赎回/卖出总份额含转换出份额。

7.4.10.4.2 报告期末除基金管理人之外的其他关联方投资本基金的情况

份额单位：份

关联方名称	本期末 2018年12月31日	
	持有的 基金份额	持有的基金份额 占基金总份额的比例
德邦创新资本 有限责任公司	10,002,600.00	9.0967%

7.4.10.5 由关联方保管的银行存款余额及当期产生的利息收入

单位：人民币元

关联方 名称	本期 2018年4月4日(基金合同生效日)至2018年12月31日	
	期末余额	当期利息收入
国泰君安	8,978,274.54	265,644.64

注：除上表列示的金额外，本基金的证券交易结算资金通过托管银行备付金账户转存于中国证券登记结算有限责任公司，2018年4月4日（基金合同生效日）至2018年12月31日止期间获得的利息收入为人民币8,115.94元，2018年末结算备付金余额为人民币240,812.58元。

7.4.10.6 本基金在承销期内参与关联方承销证券的情况

注：本基金本报告期未发生在承销期内参与关联方承销证券的情况。

7.4.10.7 其他关联交易事项的说明

本基金本报告期未发生其它关联交易事项。

7.4.11 利润分配情况

注：本基金于本报告期末进行利润分配。

7.4.12 期末（2018 年 12 月 31 日）本基金持有的流通受限证券

7.4.12.1 因认购新发/增发证券而于期末持有的流通受限证券

注：本基金本报告期末未持有因认购新发/增发而流通受限的证券。

7.4.12.2 期末持有的暂时停牌等流通受限股票

注：本基金本报告期末未持有暂时停牌等流通受限股票。

7.4.12.3 期末债券正回购交易中作为抵押的债券

7.4.12.3.1 银行间市场债券正回购

截至本报告期末 2018 年 12 月 31 日止，本基金未持有银行间市场债券正回购交易中作为质押的债券。

7.4.12.3.2 交易所市场债券正回购

截至本报告期末 2018 年 12 月 31 日止，本基金未持有交易所市场债券正回购交易中作为质押的债券。

7.4.13 金融工具风险及管理

7.4.13.1 风险管理政策和组织架构

本基金在日常经营活动中涉及的财务风险主要包括信用风险、流动性风险及市场风险。本基金管理人制定了政策和程序来识别及分析这些风险，并设定适当的风险限额及内部控制流程，通过可靠的管理及信息系统持续监控上述各类风险。

本基金管理人奉行全面风险管理、全员风险管理，公司构建了分工明确、相互协作、彼此制约的风险管理组织架构体系。董事会负责公司整体经营风险的管理，对公司建立风险管理体系和

维持其有效性承担最终责任。董事会下设风险管理委员会，协助董事会进行风险管理，风险管理委员会负责起草公司风险管理战略，审议、监督、检查、评估公司经营管理与受托投资的风险控制状况。经理层负责落实董事会拟定的风险管理政策，并对风险控制的有效执行承担责任。经理层下设风险控制委员会，协助经理层进行风险控制，风险控制委员会负责组织风险管理体系的建设，确定风险管理原则、目标和方法，审议风险管理制度和流程，指导重大风险事件的处理。督察长负责监督检查公司风险管理工作的执行情况，评价公司内部风险控制制度的合法性、合规性和有效性，并向董事会报告。监察稽核部门为日常风险管理的执行部门，主要负责对公司经营管理和受托投资风险的预警和事中控制，对有关风险进行分析并向经理层汇报。公司各部门是风险控制措施的执行部门，负责识别和控制业务活动中潜在风险，做好风险的事先防范。

本基金管理人对于金融工具的风险管理方法主要是通过定性分析和定量分析的方法去估测各种风险产生的可能损失。从定性分析的角度出发，判断风险损失的严重程度和出现同类风险损失的频度。而从定量分析的角度出发，根据本基金的投资目标，结合基金资产所运用金融工具特征通过特定的风险量化指标、模型，及时可靠地对各种风险进行监督、检查和评估，并通过相应决策，将风险控制在可承受的范围内。

7.4.13.2 信用风险

信用风险是指基金在交易过程中因交易对手未履行合约责任，或者基金所投资证券之发行人出现违约、拒绝支付到期本息，导致基金资产损失和收益变化的风险。本基金均投资于具有良好信用等级的证券，且通过分散化投资以分散信用风险。本基金投资于一家公司发行的证券市值不超过基金资产净值的 10%，且本基金管理人管理的全部基金持有一家公司的证券不得超过该证券的 10%。

本基金的银行存款均存放于信用良好的银行，申购交易均通过具有基金销售资格的金融机构进行。另外，在交易所进行的交易均与中国证券登记结算有限责任公司完成证券交收和款项清算，因此违约风险发生的可能性很小；本基金在进行银行间同业市场交易前均对交易对手进行信用评估，以控制相应的信用风险。

7.4.13.2.1 按短期信用评级列示的债券投资

注：本基金本报告期末以及上年度末均未持有按短期信用评级列示的债券。

7.4.13.2.2 按短期信用评级列示的资产支持证券投资

注：本基金本报告期末以及上年度末均未持有按短期信用评级列示的资产支持证券。

7.4.13.2.3 按短期信用评级列示的同业存单投资

注：本基金本报告期末以及上年度末均未持有按短期信用评级列示的同业存单。

7.4.13.2.4 按长期信用评级列示的债券投资

注：本基金本报告期末以及上年度末未持有按长期信用评级列示的债券投资。

7.4.13.2.5 按长期信用评级列示的资产支持证券投资

注：本基金本报告期末以及上年度末均未持有按长期信用评级列示的资产支持证券。

7.4.13.2.6 按长期信用评级列示的同业存单投资

注：本基金本报告期末以及上年度末均未持有按长期信用评级列示的同业存单。

7.4.13.3 流动性风险

流动性风险，是指在履行以交付现金或其他金融资产的方式结算的义务时发生资金短缺的风险。对于本基金而言，体现在所持金融工具变现的难易程度。本基金的流动性风险一方面来自于基金份额持有人可随时要求赎回其持有的基金份额，另一方面来自于投资品种所处的交易市场不活跃而带来的变现困难。

7.4.13.3.1 报告期内本基金组合资产的流动性风险分析

本基金的基金管理人严格按照《公开募集证券投资基金运作管理办法》及《公开募集开放式证券投资基金流动性风险管理规定》等有关法规的要求建立健全开放式基金流动性风险管理的内部控制体系，审慎评估各类资产的流动性，针对性制定流动性风险管理措施，对本基金组合资产的流动性风险进行管理。本基金的基金管理人采用监控基金组合资产持仓集中度指标、逆回购交易的到期日与交易对手的集中度、流动性受限资产比例、基金组合资产中 7 个工作日可变现资产的可变现价值以及压力测试等方式防范流动性风险。同时，对本基金的申购赎回情况进行监控，保持基金投资组合中的可用现金头寸与之相匹配，确保本基金资产的变现能力与投资者赎回需求的匹配与平衡。本基金的基金管理人在基金合同中设计了巨额赎回条款，约定在非常情况下赎回申请的处理方式，控制因开放申购赎回模式带来的流动性风险，有效保障基金持有人利益。

本基金所持的所有证券均在证券交易所交易，本期末本基金的资产均能及时变现。此外，本基金可通过卖出回购金融资产方式借入短期资金应对流动性需求，其上限一般不超过基金持有的债券资产的公允价值。

本报告期内，本基金未发生重大流动性风险事件。

7.4.13.4 市场风险

市场风险是指基金所持金融工具的公允价值或未来现金流量因所处市场各类价格因素的变动而发生波动的风险，包括利率风险、外汇风险和其他价格风险。

7.4.13.4.1 利率风险

利率风险是指基金的财务状况和现金流量受市场利率变动而发生波动的风险。本基金的生息资产主要为银行存款、结算备付金及存出保证金等。

7.4.13.4.1.1 利率风险敞口

单位：人民币元

本期末 2018年12月31日	1个月以内	1-3个月	3个月 -1年	1-5年	5年以上	不计息	合计
资产							
银行存款	8,978,274.54	-	-	-	-	-	8,978,274.54
结算备付金	240,812.58	-	-	-	-	-	240,812.58
存出保证金	45,653.10	-	-	-	-	-	45,653.10
交易性金融资产	-	-	-	-	-	111,148,588.12	111,148,588.12
应收利息	-	-	-	-	-	4,379.87	4,379.87
应收申购款	-	-	-	-	-	1,387.90	1,387.90
其他资产	-	-	-	-	-	-	-
资产总计	9,264,740.22	-	-	-	-	111,154,355.89	120,419,096.11
负债							
应付证券清算款	-	-	-	-	-	484,143.43	484,143.43
应付赎回款	-	-	-	-	-	739.81	739.81
应付管理人报酬	-	-	-	-	-	105,508.03	105,508.03
应付托管费	-	-	-	-	-	21,101.59	21,101.59
应付销售服务费	-	-	-	-	-	8,246.56	8,246.56
应付交易费用	-	-	-	-	-	82,913.58	82,913.58
其他负债	-	-	-	-	-	450,002.79	450,002.79
负债总计	-	-	-	-	-	1,152,655.79	1,152,655.79
利率敏感度缺口	9,264,740.22	-	-	-	-	-110,001,700.10	119,266,440.32

注：表中所示为本基金资产及负债的公允价值，并按照合约规定的利率重新定价日或到期日孰早者予以分类。

7.4.13.4.1.2 利率风险的敏感性分析

注：于2018年12月31日，本基金未持有交易性债券投资，银行存款、结算备付金以及存出保证

金均以活期存款利率或相对固定的利率计息，假定利率变动仅影响该类资产的未来收益，而对其本身的公允价值无重大影响。

7.4.13.4.2 外汇风险

外汇风险是指金融工具的公允价值或未来现金流量因外汇汇率变动而发生波动的风险。本基金的所有资产及负债以人民币计价，因此无重大外汇风险。

7.4.13.4.3 其他价格风险

本基金所面临的其他价格风险主要系市场价格风险。市场价格风险是指基金所持金融工具的公允价值或未来现金流量因除市场利率和外汇汇率以外的市场价格因素变动而发生波动的风险。本基金主要投资于证券交易所上市的股票，所面临的最大市场价格风险由所持有的金融工具的公允价值决定。本基金通过投资组合的分散化降低市场价格风险。

7.4.13.4.3.1 其他价格风险敞口

金额单位：人民币元

项目	本期末 2018年12月31日	
	公允价值	占基金资产净值比例（%）
交易性金融资产—股票投资	111,148,588.12	93.19
交易性金融资产—基金投资	—	—
交易性金融资产—债券投资	—	—
交易性金融资产—贵金属投资	—	—
衍生金融资产—权证投资	—	—
其他	—	—
合计	111,148,588.12	93.19

注：本基金投资于股票组合的比例不低于基金资产的 80%；扣除股指期货合约和国债期货合约需缴纳的交易保证金后，现金或到期日在一年以内的政府债券占基金资产净值的比例不低于 5%。于资产负债表日，本基金面临的整体市场价格风险列示如上。

7.4.13.4.3.2 其他价格风险的敏感性分析

假设	本基金的市场价格风险主要源于证券市场的系统性风险，即从长期来看，本基金所投资的证券与业绩比较基准的变动呈现线性相关，且报告期内的相关系数在资产负债表日后短期内保持不变；	
	以下分析中，除市场基准发生变动，其他影响基金资产净值的风险变量保持不变。	
分析	相关风险变量的变动	对资产负债表日基金资产净值的影响金额（单位：人民币元）
	沪深 300 指数下跌 1%	本期末（2018 年 12 月 31 日） -1,093,943.38

	沪深 300 指数上涨 1%	1,093,943.38
--	----------------	--------------

注：本基金管理人运用资本-资产定价模型方法对本基金的市场价格风险进行分析。下表为市场价格风险的敏感性分析，反映了在其他变量不变的假设下，证券市场组合的价格发生合理、可能的变动时，将对基金资产净值产生的影响。

7.4.14 有助于理解和分析会计报表需要说明的其他事项

7.4.14.1 公允价值

7.4.14.1.1 不以公允价值计量的金融工具

不以公允价值计量的金融资产和负债主要包括银行存款、结算备付金、存出保证金、应收利息、应收申购款 以及其他金融负债，因其剩余期限不长，公允价值与账面价值相若。

7.4.14.1.2 以公允价值计量的金融工具

7.4.14.1.2.1 各层次金融工具公允价值

于 2018 年 12 月 31 日，本基金持有的以公允价值计量且其变动计入当期损益的金融工具中属于第一层次的余额为人民币 111,148,588.12 元，无划分为第二层次和第三层次的余额。

7.4.14.1.2.2 公允价值所属层次间的重大变动

对于证券交易所上市的股票和可转换债券等，若出现重大事项停牌、交易不活跃、或属于非公开发行等情况，本基金分别于停牌日至交易恢复活跃日期间、交易不活跃期间及限售期间不将相关股票和可转换债券 等的公允价值列入第一层次；并根据估值调整中采用的对公允价值计量整体而言具有重要意义的输入值所属的最低层次，确定相关股票和可转换债券公允价值应属第二层次或第三层次。

7.4.14.1.2.3 第三层次公允价值期初金额和本期变动金额

本基金于本报告期初未持有公允价值归属于第三层次的金融工具，本基金本报告期未发生第三层次公允价值转入转出情况。

7.4.14.2 承诺事项

截至资产负债表日，本基金无需要披露的重大承诺事项。

7.4.14.3 其他事项

截至资产负债表日，本基金无需要披露的其他重要事项。

7.4.14.4 财务报表的批准

本财务报表已于 2019 年 3 月 26 日经本基金的基金管理人批准。

§ 8 投资组合报告

8.1 期末基金资产组合情况

金额单位：人民币元

序号	项目	金额	占基金总资产的比例 (%)
1	权益投资	111,148,588.12	92.30
	其中：股票	111,148,588.12	92.30
2	基金投资	-	-
3	固定收益投资	-	-
	其中：债券	-	-
	资产支持证券	-	-
4	贵金属投资	-	-
5	金融衍生品投资	-	-
6	买入返售金融资产	-	-
	其中：买断式回购的买入返售金融资产	-	-
7	银行存款和结算备付金合计	9,219,087.12	7.66
8	其他各项资产	51,420.87	0.04
9	合计	120,419,096.11	100.00

8.2 期末按行业分类的股票投资组合

8.2.1 报告期末按行业分类的境内股票投资组合

金额单位：人民币元

代码	行业类别	公允价值	占基金资产净值比例 (%)
A	农、林、牧、渔业	2,896,376.00	2.43
B	采矿业	6,330,221.00	5.31
C	制造业	72,578,447.22	60.85
D	电力、热力、燃气及水生产和供应业	770,859.09	0.65
E	建筑业	3,587,131.20	3.01
F	批发和零售业	2,468,373.92	2.07
G	交通运输、仓储和邮政业	595,279.00	0.50
H	住宿和餐饮业	255,012.00	0.21
I	信息传输、软件和信息技术服务业	7,082,398.80	5.94
J	金融业	1,436,460.00	1.20
K	房地产业	6,780,099.89	5.68
L	租赁和商务服务业	236,128.00	0.20
M	科学研究和技术服务业	709,995.00	0.60

N	水利、环境和公共设施管理业	2,970,736.00	2.49
O	居民服务、修理和其他服务业	-	-
P	教育	-	-
Q	卫生和社会工作	151,904.00	0.13
R	文化、体育和娱乐业	1,962,434.00	1.65
S	综合	336,733.00	0.28
	合计	111,148,588.12	93.19

8.2.2 报告期末按行业分类的港股通投资股票投资组合

注：本基金本报告期末未持有通过沪港通交易机制投资的港股。

8.3 期末按公允价值占基金资产净值比例大小排序的所有股票投资明细

金额单位：人民币元

序号	股票代码	股票名称	数量（股）	公允价值	占基金资产净值比例（%）
1	002115	三维通信	300,400	2,964,948.00	2.49
2	600997	开滦股份	500,400	2,837,268.00	2.38
3	300559	佳发教育	78,000	2,687,100.00	2.25
4	002507	涪陵榨菜	119,500	2,581,200.00	2.16
5	300122	智飞生物	63,600	2,465,136.00	2.07
6	601717	郑煤机	444,200	2,456,426.00	2.06
7	002383	合众思壮	205,700	2,433,431.00	2.04
8	600801	华新水泥	145,400	2,431,088.00	2.04
9	002541	鸿路钢构	343,300	2,409,966.00	2.02
10	300467	迅游科技	102,100	2,341,153.00	1.96
11	300506	名家汇	161,573	2,326,651.20	1.95
12	002001	新和成	154,930	2,325,499.30	1.95
13	600332	白云山	64,700	2,313,672.00	1.94
14	600596	新安股份	211,300	2,258,797.00	1.89
15	000656	金科股份	363,906	2,252,578.14	1.89
16	002228	合兴包装	510,564	2,185,213.92	1.83
17	000789	万年青	200,600	2,184,534.00	1.83
18	601003	柳钢股份	327,330	2,150,558.10	1.80
19	000636	风华高科	200,200	2,150,148.00	1.80
20	000961	中南建设	375,200	2,104,872.00	1.76
21	600569	安阳钢铁	668,700	2,026,161.00	1.70
22	600256	广汇能源	538,700	2,025,512.00	1.70
23	002353	杰瑞股份	133,900	2,008,500.00	1.68
24	002458	益生股份	138,400	1,986,040.00	1.67

25	600136	当代明诚	240,200	1,962,434.00	1.65
26	000975	银泰资源	192,100	1,957,499.00	1.64
27	601918	新集能源	630,400	1,897,504.00	1.59
28	600507	方大特钢	183,500	1,833,165.00	1.54
29	600567	山鹰纸业	573,200	1,788,384.00	1.50
30	300130	新国都	155,800	1,763,656.00	1.48
31	600810	神马股份	172,900	1,742,832.00	1.46
32	000338	潍柴动力	224,800	1,730,960.00	1.45
33	601100	恒立液压	87,122	1,725,886.82	1.45
34	002832	比音勒芬	51,040	1,704,736.00	1.43
35	603568	伟明环保	71,800	1,640,630.00	1.38
36	601997	贵阳银行	134,500	1,436,460.00	1.20
37	300638	广和通	52,000	1,434,680.00	1.20
38	000537	广宇发展	189,500	1,419,355.00	1.19
39	000759	中百集团	241,200	1,273,536.00	1.07
40	600170	上海建工	416,000	1,260,480.00	1.06
41	600346	恒力股份	90,445	1,198,396.25	1.00
42	603960	克来机电	40,600	1,127,868.00	0.95
43	002258	利尔化学	85,700	1,126,098.00	0.94
44	601877	正泰电器	42,200	1,022,928.00	0.86
45	002293	罗莱生活	109,124	943,922.60	0.79
46	000546	金圆股份	107,200	928,352.00	0.78
47	002696	百洋股份	101,600	910,336.00	0.76
48	002240	威华股份	117,900	859,491.00	0.72
49	600559	老白干酒	67,400	833,064.00	0.70
50	000606	顺利办	139,600	830,620.00	0.70
51	603017	中衡设计	71,500	709,995.00	0.60
52	002587	奥拓电子	143,957	699,631.02	0.59
53	600481	双良节能	205,400	683,982.00	0.57
54	300461	田中精机	37,700	671,814.00	0.56
55	600740	山西焦化	81,100	649,611.00	0.54
56	300132	青松股份	57,600	595,584.00	0.50
57	000813	德展健康	61,500	564,570.00	0.47
58	300398	飞凯材料	33,300	522,810.00	0.44
59	600681	百川能源	43,500	515,040.00	0.43
60	601155	新城控股	21,275	504,004.75	0.42
61	000429	粤高速 A	56,100	470,679.00	0.39
62	300164	通源石油	72,300	449,706.00	0.38
63	600729	重庆百货	15,200	430,160.00	0.36

64	002626	金达威	35,000	420,700.00	0.35
65	002389	航天彩虹	33,600	410,256.00	0.34
66	600697	欧亚集团	22,112	406,639.68	0.34
67	600741	华域汽车	22,000	404,800.00	0.34
68	002110	三钢闽光	29,371	375,655.09	0.31
69	300571	平治信息	8,400	369,432.00	0.31
70	300630	普利制药	8,289	365,213.34	0.31
71	600859	王府井	26,404	358,038.24	0.30
72	002661	克明面业	28,700	354,158.00	0.30
73	600777	新潮能源	176,300	336,733.00	0.28
74	300601	康泰生物	9,300	332,754.00	0.28
75	300437	清水源	25,600	299,008.00	0.25
76	300192	科斯伍德	32,300	282,302.00	0.24
77	002373	千方科技	25,100	279,112.00	0.23
78	600623	华谊集团	32,800	265,024.00	0.22
79	000671	阳光城	51,000	264,690.00	0.22
80	000040	东旭蓝天	35,383	255,819.09	0.21
81	601007	金陵饭店	31,600	255,012.00	0.21
82	603636	南威软件	25,678	246,508.80	0.21
83	002127	南极电商	31,400	236,128.00	0.20
84	603638	艾迪精密	9,248	223,894.08	0.19
85	000528	柳工	36,050	218,823.50	0.18
86	000676	智度股份	22,700	215,423.00	0.18
87	300456	耐威科技	8,600	190,232.00	0.16
88	603886	元祖股份	10,500	183,750.00	0.15
89	002798	帝欧家居	13,520	181,303.20	0.15
90	603679	华体科技	8,000	180,640.00	0.15
91	002341	新纶科技	15,200	180,576.00	0.15
92	600760	中航沈飞	6,300	174,573.00	0.15
93	603899	晨光文具	5,600	169,400.00	0.14
94	600699	均胜电子	6,900	161,184.00	0.14
95	603603	博天环境	10,500	155,400.00	0.13
96	300123	亚光科技	16,800	153,384.00	0.13
97	600763	通策医疗	3,200	151,904.00	0.13
98	002717	岭南股份	16,600	147,906.00	0.12
99	000830	鲁西化工	14,800	145,040.00	0.12
100	603606	东方电缆	15,400	137,522.00	0.12
101	000620	新华联	33,600	131,376.00	0.11
102	000825	太钢不锈	31,100	128,754.00	0.11

103	600125	铁龙物流	17,800	124,600.00	0.10
104	000650	仁和药业	22,600	123,848.00	0.10
105	300389	艾比森	7,800	121,914.00	0.10
106	300657	弘信电子	4,100	119,310.00	0.10
107	300401	花园生物	9,800	118,776.00	0.10
108	300146	汤臣倍健	6,900	117,231.00	0.10
109	300523	辰安科技	1,900	113,050.00	0.09
110	300363	博腾股份	12,600	111,636.00	0.09
111	000049	德赛电池	3,800	108,984.00	0.09
112	603501	韦尔股份	3,700	108,743.00	0.09
113	601677	明泰铝业	11,800	103,722.00	0.09
114	603260	合盛硅业	2,360	103,368.00	0.09
115	000042	中洲控股	9,200	103,224.00	0.09
116	002159	三特索道	5,600	98,448.00	0.08
117	600426	华鲁恒升	7,900	95,353.00	0.08

8.4 报告期内股票投资组合的重大变动

8.4.1 累计买入金额超出期末基金资产净值 2%或前 20 名的股票明细

金额单位：人民币元

序号	股票代码	股票名称	本期累计买入金额	占期末基金资产净值比例（%）
1	600256	广汇能源	7,242,991.32	6.07
2	000537	广宇发展	6,740,932.80	5.65
3	000952	广济药业	6,560,378.47	5.50
4	002001	新和成	6,257,228.06	5.25
5	002127	南极电商	6,100,229.80	5.11
6	601155	新城控股	5,730,044.00	4.80
7	000975	银泰资源	5,474,971.20	4.59
8	300308	中际旭创	5,329,897.00	4.47
9	000040	东旭蓝天	5,226,286.64	4.38
10	002507	涪陵榨菜	5,166,464.92	4.33
11	000656	金科股份	4,989,582.06	4.18
12	000553	沙隆达 A	4,973,177.42	4.17
13	000703	恒逸石化	4,862,454.14	4.08
14	000338	潍柴动力	4,831,054.00	4.05
15	002061	浙江交科	4,817,658.05	4.04
16	000789	万年青	4,784,918.10	4.01

17	600188	兖州煤业	4,629,888.54	3.88
18	600216	浙江医药	4,535,179.00	3.80
19	600346	恒力股份	4,529,762.90	3.80
20	600711	盛屯矿业	4,506,050.61	3.78
21	002293	罗莱生活	4,474,831.91	3.75
22	601100	恒立液压	4,463,491.28	3.74
23	002383	合众思壮	4,422,387.76	3.71
24	600507	方大特钢	4,377,063.00	3.67
25	300349	金卡智能	4,339,305.50	3.64
26	000591	太阳能	4,289,786.34	3.60
27	603889	新澳股份	4,186,154.43	3.51
28	601003	柳钢股份	4,158,657.50	3.49
29	002449	国星光电	4,151,781.60	3.48
30	600997	开滦股份	4,066,347.00	3.41
31	000786	北新建材	3,928,775.40	3.29
32	002832	比音勒芬	3,764,600.00	3.16
33	002353	杰瑞股份	3,686,754.10	3.09
34	002228	合兴包装	3,670,056.28	3.08
35	600569	安阳钢铁	3,661,906.00	3.07
36	603326	我乐家居	3,644,515.61	3.06
37	002110	三钢闽光	3,598,386.09	3.02
38	000636	风华高科	3,522,572.00	2.95
39	600801	华新水泥	3,464,010.00	2.90
40	600136	当代明诚	3,455,483.00	2.90
41	600567	山鹰纸业	3,441,822.00	2.89
42	300467	迅游科技	3,439,295.89	2.88
43	300401	花园生物	3,321,162.51	2.78
44	600596	新安股份	3,233,654.88	2.71
45	600580	卧龙电气	3,185,187.88	2.67
46	300559	佳发教育	3,183,836.00	2.67
47	300241	瑞丰光电	3,173,237.00	2.66
48	601918	新集能源	3,128,156.00	2.62
49	601997	贵阳银行	2,966,327.48	2.49
50	300506	名家汇	2,941,590.79	2.47
51	300122	智飞生物	2,938,961.00	2.46
52	002115	三维通信	2,938,822.32	2.46

53	600308	华泰股份	2,935,336.20	2.46
54	601717	郑煤机	2,826,445.00	2.37
55	000567	海德股份	2,739,304.52	2.30
56	000961	中南建设	2,715,744.03	2.28
57	600170	上海建工	2,689,962.87	2.26
58	600179	安通控股	2,597,820.00	2.18
59	603458	勘设股份	2,550,637.00	2.14
60	601233	桐昆股份	2,547,096.00	2.14
61	600332	白云山	2,534,490.65	2.13
62	600740	山西焦化	2,517,238.30	2.11
63	002685	华东重机	2,438,882.00	2.04
64	002458	益生股份	2,426,552.00	2.03

注：买入金额均按买卖成交金额（成交单价乘以成交数量）填列，不考虑相关交易费用。

8.4.2 累计卖出金额超期末基金资产净值 2%或前 20 名的股票明细

金额单位：人民币元

序号	股票代码	股票名称	本期累计卖出金额	占期末基金资产净值比例（%）
1	000952	广济药业	5,599,604.66	4.70
2	000703	恒逸石化	5,270,711.18	4.42
3	600256	广汇能源	5,046,555.00	4.23
4	002127	南极电商	4,787,262.50	4.01
5	002061	浙江交科	4,295,103.24	3.60
6	600188	兖州煤业	4,261,030.14	3.57
7	000553	沙隆达 A	4,205,542.17	3.53
8	601155	新城控股	4,139,406.00	3.47
9	000040	东旭蓝天	4,030,458.00	3.38
10	000537	广宇发展	3,996,552.68	3.35
11	300308	中际旭创	3,822,617.00	3.21
12	300349	金卡智能	3,754,275.50	3.15
13	600711	盛屯矿业	3,689,630.00	3.09
14	002449	国星光电	3,608,804.60	3.03
15	000786	北新建材	3,540,363.04	2.97
16	000656	金科股份	3,524,677.00	2.96
17	002110	三钢闽光	3,358,807.00	2.82
18	603889	新澳股份	3,310,962.61	2.78
19	600346	恒力股份	3,270,514.00	2.74
20	000591	太阳能	3,165,235.00	2.65

21	600216	浙江医药	3,163,096.82	2.65
22	300401	花园生物	3,090,994.62	2.59
23	002001	新和成	3,059,111.34	2.56
24	000975	银泰资源	2,949,703.00	2.47
25	000338	潍柴动力	2,944,496.00	2.47
26	603326	我乐家居	2,902,952.99	2.43
27	600580	卧龙电气	2,862,820.00	2.40
28	002507	涪陵榨菜	2,790,031.00	2.34
29	601100	恒立液压	2,778,887.80	2.33
30	601233	桐昆股份	2,745,552.70	2.30
31	600308	华泰股份	2,627,203.48	2.20
32	002293	罗莱生活	2,561,634.00	2.15

注：卖出金额均按买卖成交金额（成交单价乘以成交数量）填列，不考虑相关交易费用。

8.4.3 买入股票的成本总额及卖出股票的收入总额

单位：人民币元

买入股票成本（成交）总额	393,271,540.98
卖出股票收入（成交）总额	240,103,785.10

注：买入股票成本、卖出股票收入均按买卖成交金额（成交单价乘以成交数量）填列，不考虑相关交易费用。

8.5 期末按债券品种分类的债券投资组合

注：本基金本报告期末未持有债券。

8.6 期末按公允价值占基金资产净值比例大小排序的前五名债券投资明细

注：本基金本报告期末未持有债券。

8.7 期末按公允价值占基金资产净值比例大小排序所有资产支持证券投资明细

注：本基金本报告期末未持有资产支持证券。

8.8 报告期末按公允价值占基金资产净值比例大小排序的前五名贵金属投资明细

注：本基金本报告期末未持有贵金属。

8.9 期末按公允价值占基金资产净值比例大小排序的前五名权证投资明细

注：本基金本报告期末未持有权证。

8.10 报告期末本基金投资的股指期货交易情况说明

8.10.1 报告期末本基金投资的股指期货持仓和损益明细

注：本基金本报告期末未投资股指期货。

8.10.2 本基金投资股指期货的投资政策

本基金本报告期末未投资股指期货。

8.11 报告期末本基金投资的国债期货交易情况说明

8.11.1 本期国债期货投资政策

本基金本报告期末未投资国债期货。

8.11.2 报告期末本基金投资的国债期货持仓和损益明细

注：本基金本报告期末未投资国债期货。

8.11.3 本期国债期货投资评价

本基金本报告期末未投资国债期货。

8.12 投资组合报告附注

8.12.1 本基金投资的前十名证券的发行主体本期受到调查以及处罚的情况的说明

报告期内，本基金投资的前十名证券的发行主体没有被监管部门立案调查，或在报告编制日前一年内受到公开谴责、处罚的情形。

8.12.2 基金投资的前十名股票超出基金合同规定的备选股票库情况的说明

报告期内，本基金投资的前十名股票中，没有超出基金合同规定的备选库之外的股票。

8.12.3 期末其他各项资产构成

单位：人民币元

序号	名称	金额
1	存出保证金	45,653.10
2	应收证券清算款	-
3	应收股利	-
4	应收利息	4,379.87
5	应收申购款	1,387.90
6	其他应收款	-
7	待摊费用	-
8	其他	-
9	合计	51,420.87

8.12.4 期末持有的处于转股期的可转换债券明细

注：本基金本报告期末未持有处于转股期的可转换债券。

8.12.5 期末前十名股票中存在流通受限情况的说明

注：本基金本报告期末前十名股票中不存在流通受限情况。

8.12.6 投资组合报告附注的其他文字描述部分

本报告中因四舍五入原因，投资组合报告中市值占总资产或净资产比例的分项之和与合计可能存在尾差。

§ 9 基金份额持有人信息

9.1 期末基金份额持有人户数及持有人结构

份额单位：份

份额级别	持有人户数(户)	户均持有的基金份额	持有人结构			
			机构投资者		个人投资者	
			持有份额	占总份额比例	持有份额	占总份额比例
量化新锐	839	131,059.74	30,002,500.00	27.29%	79,956,621.14	72.71%
新锐C	275	183,709.23	36,003,420.00	71.27%	14,516,618.70	28.73%
合计	1,114	144,056.70	66,005,920.00	41.13%	94,473,239.84	58.87%

9.2 期末基金管理人的从业人员持有本基金的情况

项目	份额级别	持有份额总数(份)	占基金总份额比例
基金管理人所有从业人员持有本基金	量化新锐	26,720.46	0.0243%
	新锐C	194,907.53	0.3858%
	合计	221,627.99	0.1381%

9.3 期末基金管理人的从业人员持有本开放式基金份额总量区间的情况

项目	份额级别	持有基金份额总量的数量区间(万份)
本公司高级管理人员、基金投资和研究部门负责人持有本开放式基金	量化新锐	0
	新锐C	0
	合计	0
本基金基金经理持有本开放式基金	量化新锐	0~10
	新锐C	0
	合计	0~10

§ 10 开放式基金份额变动

单位：份

项目	量化新锐	新锐 C
基金合同生效日（2018 年 4 月 4 日）基金份额总额	137,054,249.41	126,503,983.84
基金合同生效日起至报告期期末基金总申购份额	8,804,252.55	5,387,656.80
减：基金合同生效日起至报告期期末基金总赎回份额	35,899,380.82	81,371,601.94
基金合同生效日起至报告期期末基金拆分变动份额（份额减少以“-”填列）	-	-
本报告期期末基金份额总额	109,959,121.14	50,520,038.70

注：申购含红利再投、转换入份额；赎回含转换出份额。

§ 11 重大事件揭示

11.1 基金份额持有人大会决议

本报告期内本基金未召开基金份额持有人大会。

11.2 基金管理人、基金托管人的专门基金托管部门的重大人事变动

本基金管理人德邦基金管理有限公司于 2018 年 1 月 24 日公告，任命宣培栋先生担任公司副总经理。

本基金管理人德邦基金管理有限公司于 2018 年 3 月 31 日公告，任命洪双龙先生担任公司副总经理。

本基金管理人德邦基金管理有限公司于 2018 年 4 月 10 日公告，姚文平先生离任公司董事长；任命左畅女士担任公司董事长。

本基金管理人德邦基金管理有限公司于 2018 年 12 月 19 日公告，任命岳红婷女士担任公司副总经理。

本基金管理人德邦基金管理有限公司于 2018 年 12 月 29 日公告，易强先生离任公司总经理，担任公司副董事长；任命陈星德先生担任公司总经理。

本报告期内托管人的专门基金托管部门未发生重大的人事变动。

11.3 涉及基金管理人、基金财产、基金托管业务的诉讼

本报告期内无涉及基金管理人、基金资产、基金托管业务的诉讼事项。

11.4 基金投资策略的改变

本报告期本基金投资策略未发生改变。

11.5 为基金进行审计的会计师事务所情况

报告期应支付安永华明会计师事务所（特殊普通合伙）审计费用 9 万元整，该审计机构自基金合同生效日（2018 年 4 月 4 日）起向本基金提供审计服务。

11.6 管理人、托管人及其高级管理人员受稽查或处罚等情况

本报告期内，基金管理人、基金托管人及其高级管理人员未受到任何稽查或处罚。

11.7 基金租用证券公司交易单元的有关情况**11.7.1 基金租用证券公司交易单元进行股票投资及佣金支付情况**

金额单位：人民币元

券商名称	交易单元数量	股票交易		应支付该券商的佣金		备注
		成交金额	占当期股票成交总额的比例	佣金	占当期佣金总量的比例	
德邦证券	2	233,977,317.32	37.06%	171,107.05	34.63%	-
兴业证券	2	162,280,930.48	25.70%	151,132.18	30.58%	-
长江证券	2	122,883,610.21	19.46%	89,865.53	18.19%	-
广州证券	2	94,957,926.99	15.04%	69,442.63	14.05%	-
大通证券	1	17,212,072.55	2.73%	12,587.17	2.55%	-
国泰君安证券	2	21,040.00	0.00%	19.59	0.00%	-
中泰证券	2	-	-	-	-	-

注：1、公司选择基金专用交易单元的基本选择标准：

- (1) 注册资本不低于1亿元人民币；
- (2) 财务状况良好，各项风险监控指标符合证监会的相关规定；
- (3) 经营行为规范，未就交易单元发生违约或侵权行为；
- (4) 内部管理规范、严格，具备健全的内部控制制度，并能满足投资组合资产运作高度保密的要求；
- (5) 具备高效、安全的通讯条件，交易设施符合代理各投资组合进行证券交易的需要；
- (6) 研究实力较强，能根据需求提供质量较高的研究报告，以及相应的信息咨询服务；
- (7) 收取的佣金费率合理。

公司按如下流程选择租用交易单元的证券公司：

- (1) 研究部按照上述选择标准对证券公司进行初步筛选，经投资总监批准后提请总经理审批；
- (2) 交易部办理相关交易单元，信息技术部、基金事务部和监察稽核部等相关部门配合完成交易单元租用的技术准备、参数调整及合同签订并及时通知各投资组合的托管机构等事宜。

2、本报告期内，本基金新增租用大通证券、广州证券的交易单元。

11.7.2 基金租用证券公司交易单元进行其他证券投资的情况

金额单位：人民币元

券商名称	债券交易		债券回购交易		权证交易	
	成交金额	占当期债券成交总额的比例	成交金额	占当期债券回购成交总额的比例	成交金额	占当期权证成交总额的比例
德邦证券	-	-	336,000,000.00	88.54%	-	-
兴业证券	-	-	-	-	-	-
长江证券	-	-	-	-	-	-
广州证券	-	-	3,500,000.00	0.92%	-	-
大通证券	-	-	-	-	-	-
国泰君安证券	-	-	40,000,000.00	10.54%	-	-
中泰证券	-	-	-	-	-	-

11.8 其他重大事件

序号	公告事项	法定披露方式	法定披露日期
1	德邦量化新锐股票型证券投资基金（LOF）基金份额发售公告	中国证监会指定媒体及公司网站	2018年2月13日
2	德邦量化新锐股票型证券投资基金（LOF）基金合同内容摘要	中国证监会指定媒体及公司网站	2018年2月13日
3	德邦量化新锐股票型证券投资基金（LOF）招募说明书	中国证监会指定媒体及公司网站	2018年2月13日
4	德邦量化新锐股票型证券投资基金（LOF）上网发售提示性公告	中国证监会指定媒体及公司网站	2018年2月26日
5	德邦基金管理有限公司关于德邦量化新锐股票型证券投资基金（LOF）增加方正证券、民族证券为代销机构并参加费率优惠活动的公告	中国证监会指定媒体及公司网站	2018年3月15日
6	德邦基金管理有限公司关于德邦量化新锐股票型证券投资基金（LOF）增加大通证券为代销机构的公告	中国证监会指定媒体及公司网站	2018年3月17日
7	德邦基金管理有限公司关于德邦量化新锐股票型证券投资基金（LOF）增加农业银行为代销机构的公告	中国证监会指定媒体及公司网站	2018年3月23日

8	德邦基金管理有限公司关于旗下基金参加东海证券费率优惠活动的公告	中国证监会指定媒体及公司网站	2018 年 3 月 30 日
9	德邦基金管理有限公司关于旗下基金参加交通银行手机银行费率优惠活动的公告	中国证监会指定媒体及公司网站	2018 年 3 月 30 日
10	德邦基金管理有限公司高级管理人员变更公告	中国证监会指定媒体及公司网站	2018 年 3 月 31 日
11	德邦量化新锐股票型证券投资基金（LOF）基金合同生效公告	中国证监会指定媒体及公司网站	2018 年 4 月 9 日
12	德邦基金管理有限公司高级管理人员变更公告	中国证监会指定媒体及公司网站	2018 年 4 月 10 日
13	德邦基金管理有限公司关于调整旗下基金所持中兴通讯股票估值方法的公告	中国证监会指定媒体及公司网站	2018 年 4 月 20 日
14	德邦量化新锐股票型证券投资基金（LOF）开放日常申购、赎回、定期定额申购业务及参加费率优惠活动的公告	中国证监会指定媒体及公司网站	2018 年 5 月 7 日
15	德邦基金管理有限公司关于德邦量化新锐股票型证券投资基金（LOF）增加富济财富为代销机构并开通定期定额申购业务及参加费率优惠活动的公告	中国证监会指定媒体及公司网站	2018 年 5 月 9 日
16	德邦基金管理有限公司关于旗下部分基金开通基金转换业务的公告	中国证监会指定媒体及公司网站	2018 年 5 月 17 日
17	德邦基金管理有限公司关于调整旗下基金所持万华化学股票估值方法的公告	中国证监会指定媒体及公司网站	2018 年 5 月 31 日
18	德邦基金管理有限公司关于旗下部分基金增加万联证券为代销机构并开通定期定额申购业务及参加费率优惠活动的公告	中国证监会指定媒体及公司网站	2018 年 6 月 14 日
19	德邦基金管理有限公司关于董事会成员变更的公告	中国证监会指定媒体及公司网站	2018 年 6 月 16 日
20	德邦基金管理有限公司关于调整旗下基金所持深赤湾 A 股票估值方法的公告	中国证监会指定媒体及公司网站	2018 年 6 月 27 日
21	德邦基金管理有限公司关于旗下基金参加交通银行费率	中国证监会指定媒体及公司网站	2018 年 6 月 30 日

	优惠活动的公告		
22	德邦基金管理有限公司关于旗下证券投资基金 2018 年 6 月 30 日基金资产净值和基金份额净值的公告	中国证监会指定媒体及公司网站	2018 年 7 月 1 日
23	德邦基金管理有限公司关于增加注册资本的公告	中国证监会指定媒体及公司网站	2018 年 7 月 6 日
24	德邦基金管理有限公司关于调整旗下基金所持中国中铁股票估值方法的公告	中国证监会指定媒体及公司网站	2018 年 7 月 6 日
25	德邦基金管理有限公司关于旗下部分基金增加开源证券为代销机构并开通定期定额申购业务及参加费率优惠活动的公告	中国证监会指定媒体及公司网站	2018 年 7 月 16 日
26	德邦基金管理有限公司关于旗下部分基金在恒天明泽开通定期定额申购业务、基金转换业务及参加费率优惠活动的公告	中国证监会指定媒体及公司网站	2018 年 7 月 17 日
27	德邦量化新锐股票型证券投资基金（LOF）2018 年第 2 季度报告	中国证监会指定媒体及公司网站	2018 年 7 月 19 日
28	德邦基金管理有限公司关于旗下基金参加国联证券费率优惠活动的公告	中国证监会指定媒体及公司网站	2018 年 7 月 31 日
29	德邦基金管理有限公司关于旗下基金调整第一创业证券费率优惠活动的公告	中国证监会指定媒体及公司网站	2018 年 8 月 2 日
30	德邦量化新锐股票型证券投资基金（LOF）2018 年半年度报告	中国证监会指定媒体及公司网站	2018 年 8 月 28 日
31	德邦量化新锐股票型证券投资基金（LOF）2018 年半年度报告摘要	中国证监会指定媒体及公司网站	2018 年 8 月 28 日
32	德邦基金管理有限公司关于旗下部分基金在东海证券开通定期定额投资业务及参加费率优惠活动的公告	中国证监会指定媒体及公司网站	2018 年 9 月 8 日
33	德邦基金管理有限公司关于旗下部分基金在众禄基金开通定期定额投资业务的公告	中国证监会指定媒体及公司网站	2018 年 9 月 17 日
34	德邦基金管理有限公司关于调整旗下基金所持美的集团	中国证监会指定媒体及公司网站	2018 年 9 月 22 日

	股票估值方法的公告		
35	德邦基金管理有限公司关于旗下基金参加交通银行手机银行费率优惠活动的公告	中国证监会指定媒体及公司网站	2018年9月29日
36	德邦量化新锐股票型证券投资基金（LOF）2018年第3季度报告	中国证监会指定媒体及公司网站	2018年10月25日
37	德邦基金管理有限公司关于旗下部分基金增加嘉实财富为代销机构并开通基金转换业务及参加费率优惠活动的公告	中国证监会指定媒体及公司网站	2018年11月1日
38	德邦基金管理有限公司关于旗下部分基金增加湘财证券为代销机构的公告	中国证监会指定媒体及公司网站	2018年11月7日
39	德邦量化新锐股票型证券投资基金（LOF）更新招募说明书（2018年第1号）	中国证监会指定媒体及公司网站	2018年11月15日
40	德邦量化新锐股票型证券投资基金（LOF）更新招募说明书摘要（2018年第1号）	中国证监会指定媒体及公司网站	2018年11月15日
41	德邦基金管理有限公司关于旗下部分基金增加挖财基金为代销机构并开通定期定额投资业务、基金转换业务及参加费率优惠活动的公告	中国证监会指定媒体及公司网站	2018年11月27日
42	德邦基金管理有限公司关于旗下基金参加基煜基金基金转换业务费率优惠活动的公告	中国证监会指定媒体及公司网站	2018年12月11日
43	德邦基金管理有限公司关于旗下部分基金增加唐鼎耀华为代销机构的公告	中国证监会指定媒体及公司网站	2018年12月17日
44	德邦基金管理有限公司关于旗下部分基金增加华鑫证券为代销机构的公告	中国证监会指定媒体及公司网站	2018年12月17日
45	德邦基金管理有限公司关于旗下部分基金增加蛋卷基金为代销机构并开通定期定额投资业务、基金转换业务及参加费率优惠活动的公告	中国证监会指定媒体及公司网站	2018年12月17日
46	德邦基金管理有限公司高级管理人员变更公告	中国证监会指定媒体及公司网站	2018年12月19日
47	德邦基金管理有限公司关于	中国证监会指定媒	2018年12月20日

	旗下部分基金增加攀赢基金为代销机构及参加费率优惠活动的公告	体及公司网站	
48	德邦基金管理有限公司关于提请投资者及时更新过期身份证件或身份证明文件的公告	中国证监会指定媒体及公司网站	2018 年 12 月 26 日

§ 12 影响投资者决策的其他重要信息

12.1 报告期内单一投资者持有基金份额比例达到或超过 20%的情况

注：本基金本报告期内未发生单一投资者持有基金份额比例达到或超过 20%的情况。

12.2 影响投资者决策的其他重要信息

2018 年 4 月 10 日，本基金管理人在中国证监会指定媒体及基金管理人网站刊登了《德邦基金管理有限公司高级管理人员变更公告》，具体内容详见公告。

2018 年 6 月 16 日，本基金管理人在中国证监会指定媒体及基金管理人网站刊登了《德邦基金管理有限公司关于董事会成员变更的公告》，具体内容详见公告。

2018 年 7 月 6 日，本基金管理人在中国证监会指定媒体及基金管理人网站刊登了《德邦基金管理有限公司关于增加注册资本的公告》，具体内容详见公告。

2018 年 12 月 19 日，本基金管理人在中国证监会指定媒体及基金管理人网站刊登了《德邦基金管理有限公司高级管理人员变更公告》，具体内容详见公告。

2018 年 12 月 29 日，本基金管理人在中国证监会指定媒体及基金管理人网站刊登了《德邦基金管理有限公司高级管理人员变更公告》，具体内容详见公告。

§ 13 备查文件目录

13.1 备查文件目录

- 1、中国证监会核准基金募集的文件；
- 2、德邦量化新锐股票型证券投资基金（LOF）基金合同；
- 3、德邦量化新锐股票型证券投资基金（LOF）基金托管协议；
- 4、德邦量化新锐股票型证券投资基金（LOF）基金招募说明书；
- 5、基金管理人业务资格批件、营业执照；
- 6、报告期内按照规定披露的各项公告。

13.2 存放地点

上海市黄浦区中山东二路 600 号 1 幢 2101-2106 单元

13.3 查阅方式

投资者可在营业时间至公司办公地点免费查阅，也可按工本费购买复印件，亦可通过公司网站查询，公司网址为 www.dbfund.com.cn。

投资者对本报告如有疑问，可咨询本基金管理人。

咨询电话：400-821-7788

德邦基金管理有限公司

2019 年 3 月 29 日