

**东吴沪深 300 指数型证券投资基金（原东
吴深证 100 指数增强型证券投资基金
（LOF）
2018 年年度报告**

2018 年 12 月 31 日

基金管理人：东吴基金管理有限公司

基金托管人：中国建设银行股份有限公司

送出日期：二〇一九年三月二十九日

§ 1 重要提示及目录

1.1 重要提示

基金管理人的董事会、董事保证本报告所载资料不存在虚假记载、误导性陈述或重大遗漏，并对其内容的真实性、准确性和完整性承担个别及连带的法律责任。本年度报告已经三分之二以上独立董事签字同意，并由董事长签发。

基金托管人中国建设银行股份有限公司根据本基金合同规定，于 2019 年 3 月 26 日复核了本报告中的财务指标、净值表现、利润分配情况、财务会计报告、投资组合报告等内容，保证复核内容不存在虚假记载、误导性陈述或者重大遗漏。

基金管理人承诺以诚实信用、勤勉尽责的原则管理和运用基金资产，但不保证基金一定盈利。

基金的过往业绩并不代表其未来表现。投资有风险，投资者在作出投资决策前应仔细阅读本基金的招募说明书及其更新。

本报告期自 2018 年 7 月 11 日（基金合同生效日）起至 12 月 31 日止（注：东吴深证 100 指数增强型证券投资基金（LOF）报告期自 2018 年 1 月 1 日起至 2018 年 7 月 10 日止）。

1.2 目录

§1 重要提示及目录	2
1.1 重要提示.....	2
1.2 目录.....	3
§2 基金简介	6
2.1 基金基本情况（转型后）.....	6
2.1 基金基本情况（转型前）.....	6
2.2 基金产品说明（转型后）.....	6
2.2 基金产品说明（转型前）.....	7
2.3 基金管理人和基金托管人.....	7
2.4 信息披露方式.....	8
2.5 其他相关资料.....	8
§3 主要财务指标、基金净值表现及利润分配情况	9
3.1 主要会计数据和财务指标.....	9
3.2 基金净值表现（转型后）.....	10
3.2 基金净值表现（转型前）.....	14
3.3 过去三年基金的利润分配情况.....	16
§4 管理人报告	17
4.1 基金管理人及基金经理情况.....	17
4.2 管理人对报告期内本基金运作合规守信情况的说明.....	20
4.3 管理人对报告期内公平交易情况的专项说明.....	21
4.4 管理人对报告期内基金的投资策略和业绩表现的说明.....	21
4.5 管理人对宏观经济、证券市场及行业走势的简要展望.....	22
4.6 管理人内部有关本基金的监察稽核工作情况.....	23
4.7 管理人对报告期内基金估值程序等事项的说明.....	23
4.8 管理人对报告期内基金利润分配情况的说明.....	24
4.9 报告期内管理人对本基金持有人数或基金资产净值预警情形的说明.....	24
§5 托管人报告	25
5.1 报告期内本基金托管人合规守信情况声明.....	25
5.2 托管人对报告期内本基金投资运作合规守信、净值计算、利润分配等情况的说明.....	25
5.3 托管人对本年度报告中财务信息等内容的真实、准确和完整发表意见.....	25
§6 审计报告（转型后）	26
6.1 审计报告基本信息.....	26
6.2 审计报告的基本内容.....	26
§6 审计报告（转型前）	29
6.1 审计报告基本信息.....	29
6.2 审计报告的基本内容.....	29
§7 年度财务报表（转型后）	32
7.1 资产负债表（转型后）.....	32
7.2 利润表.....	33
7.3 所有者权益（基金净值）变动表.....	34
7.4 报表附注.....	35
§7 年度财务报表（转型前）	59
7.1 资产负债表（转型前）.....	59

7.2 利润表.....	60
7.3 所有者权益（基金净值）变动表.....	61
7.4 报表附注.....	62
§8 投资组合报告（转型后）.....	87
8.1 期末基金资产组合情况.....	87
8.2 期末按行业分类的股票投资组合.....	88
8.3 期末按公允价值占基金资产净值比例大小排序的所有股票投资明细.....	89
8.4 报告期内股票投资组合的重大变动.....	97
8.5 期末按债券品种分类的债券投资组合.....	99
8.6 期末按公允价值占基金资产净值比例大小排序的前五名债券投资明细.....	99
8.7 期末按公允价值占基金资产净值比例大小排序的所有资产支持证券投资明细.....	99
8.8 报告期末按公允价值占基金资产净值比例大小排序的前五名贵金属投资明细.....	99
8.9 期末按公允价值占基金资产净值比例大小排序的前五名权证投资明细.....	99
8.10 报告期末本基金投资的股指期货交易情况说明.....	99
8.11 报告期末本基金投资的国债期货交易情况说明.....	100
8.12 投资组合报告附注.....	100
§8 投资组合报告（转型前）.....	102
8.1 期末基金资产组合情况.....	102
8.2 期末按行业分类的股票投资组合.....	102
8.3 期末按公允价值占基金资产净值比例大小排序的所有股票投资明细.....	104
8.4 报告期内股票投资组合的重大变动.....	106
8.5 期末按债券品种分类的债券投资组合.....	108
8.6 期末按公允价值占基金资产净值比例大小排序的前五名债券投资明细.....	108
8.7 期末按公允价值占基金资产净值比例大小排序所有资产支持证券投资明细.....	108
8.8 报告期末按公允价值占基金资产净值比例大小排序的前五名贵金属投资明细.....	108
8.9 期末按公允价值占基金资产净值比例大小排序的前五名权证投资明细.....	108
8.10 报告期末本基金投资的股指期货交易情况说明.....	108
8.11 报告期末本基金投资的国债期货交易情况说明.....	109
8.12 投资组合报告附注.....	109
§9 基金份额持有人信息（转型后）.....	111
9.1 期末基金份额持有人户数及持有人结构.....	111
9.2 期末基金管理人的从业人员持有本基金的情况.....	111
9.3 期末基金管理人的从业人员持有本开放式基金份额总量区间的情况.....	111
§9 基金份额持有人信息（转型前）.....	112
9.1 期末基金份额持有人户数及持有人结构.....	112
9.2 期末上市基金前十名持有人.....	112
9.3 期末基金管理人的从业人员持有本基金的情况.....	112
9.4 期末基金管理人的从业人员持有本开放式基金份额总量区间的情况.....	112
§ 10 开放式基金份额变动(转型后).....	113
§ 10 开放式基金份额变动(转型前).....	114
§11 重大事件揭示.....	115
11.1 基金份额持有人大会决议.....	115
11.2 基金管理人、基金托管人的专门基金托管部门的重大人事变动.....	115
11.3 涉及基金管理人、基金财产、基金托管业务的诉讼.....	115
11.4 基金投资策略的改变.....	115

11.5 为基金进行审计的会计师事务所情况	116
11.6 管理人、托管人及其高级管理人员受稽查或处罚等情况	116
11.7 基金租用证券公司交易单元的有关情况（转型后）	116
11.7 基金租用证券公司交易单元的有关情况（转型前）	117
11.9 其他重大事件（转型后）	118
11.9 其他重大事件（转型前）	122
§12 影响投资者决策的其他重要信息.....	128
12.1 报告期内单一投资者持有基金份额比例达到或超过 20%的情况	128
12.2 影响投资者决策的其他重要信息	128
§13 备查文件目录.....	129
13.1 备查文件目录	129
13.2 存放地点	129
13.3 查阅方式	129

§ 2 基金简介

2.1 基金基本情况（转型后）

基金名称	东吴沪深 300 指数型证券投资基金	
基金简称	东吴沪深 300 指数	
基金主代码	165806	
基金运作方式	契约型开放式	
基金合同生效日	2018 年 7 月 11 日	
基金管理人	东吴基金管理有限公司	
基金托管人	中国建设银行股份有限公司	
报告期末基金份额总额	5,609,952.34 份	
基金合同存续期	不定期	
下属分级基金的基金简称	东吴沪深 300 指数 A	东吴沪深 300 指数 C
下属分级基金的交易代码	165806	165810
报告期末下属分级基金的份额总额	5,609,952.34 份	0.00 份

2.1 基金基本情况（转型前）

基金名称	东吴深证 100 指数增强型证券投资基金（LOF）
基金简称	东吴深证 100 指数增强（LOF）
场内简称	东吴 100
基金主代码	165806
基金运作方式	上市契约型开放式（LOF）
基金合同生效日	2012 年 3 月 9 日
基金管理人	东吴基金管理有限公司
基金托管人	中国建设银行股份有限公司
报告期末基金份额总额	4,997,386.59 份
基金合同存续期	2012 年 3 月 9 日至 2018 年 7 月 10 日
基金份额上市的证券交易所	深圳证券交易所
上市日期	2012 年 4 月 27 日

2.2 基金产品说明（转型后）

投资目标	本基金采用被动式投资策略，通过紧密跟踪标的指数，力争控制本基金的份额净值增长率与业绩比较基准的收益率日均跟踪偏离度的绝对值不超过 0.35%，年跟踪误差不超过 4%。
投资策略	本基金采用完全复制标的指数的方法，进行被动指数化投资。股票投资组合的构建主要按照标的指数的成份股组成及其权重来拟合复制标的指数，并根据标的指数成份股及其权重的变动而进行相应调整，以复制和跟踪标的指数。
业绩比较基准	本基金业绩比较基准=沪深 300 指数收益率 × 95% + 银行活期存款利率（税后）× 5%
风险收益特征	本基金为股票型基金，属于较高预期风险、较高预期收益的

	<p>证券投资基金品种，其预期风险与预期收益高于混合型基金、债券型基金与货币市场基金。</p> <p>本基金为指数型基金，采用完全复制策略，跟踪标的指数市场表现，是股票型基金中处于中等风险水平的基金产品。</p>
--	--

2.2 基金产品说明（转型前）

投资目标	本基金为股票型指数增强基金，在力求对标的指数进行有效跟踪的基础上，通过指数增强策略进行积极的指数组合管理与风险控制，力争获得超越业绩比较基准的投资收益，谋求基金资产的长期增值。本基金力争使日均跟踪偏离度不超过 0.5%，年化跟踪误差不超过 7.75%。
投资策略	本基金主要采用指数复制的方法拟合、跟踪深证 100 价格指数，即按照标的指数的成份股构成及其权重构建基金股票组合，并根据标的指数成份股及其权重的变动进行相应调整。在力求对标的指数进行有效跟踪的基础上，本基金还将通过指数增强策略进行积极的指数组合管理与风险控制，力争获得超越业绩比较基准的投资收益，谋求基金资产的长期增值。
业绩比较基准	基金业绩比较基准=95%×深证 100 价格指数收益率+5%×商业银行活期存款利率（税后）
风险收益特征	本基金属于股票型基金，预期风险和预期收益高于混合基金、债券基金与货币市场基金。

2.3 基金管理人和基金托管人

项目		基金管理人	基金托管人
名称		东吴基金管理有限公司	中国建设银行股份有限公司
信息披露负责人	姓名	吕晖	田青
	联系电话	021-50509888-8206	010-67595096
	电子邮箱	lvhui@scfund.com.cn	tianqing1.zh@ccb.com
客户服务电话		021-50509666/400-821-0588	010-67595096
传真		021-50509888-8211	010-66275853
注册地址		上海浦东源深路 279 号	北京市西城区金融大街 25 号
办公地址		上海浦东源深路 279 号	北京市西城区闹市口大街 1 号院 1 号楼
邮政编码		200135	100033
法定代表人		王炯	田国立

2.4 信息披露方式

本基金选定的信息披露报纸名称	中国证券报、证券时报、上海证券报
登载基金年度报告正文的管理人互联网网址	www.scfund.com.cn
基金年度报告备置地点	基金管理人及托管人办公处

2.5 其他相关资料

项目	名称	办公地址
会计师事务所	安永华明会计师事务所（特殊普通合伙）上海分所	上海市浦东新区世纪大道 100 号上海环球金融中心 50 楼
注册登记机构	中国证券登记结算有限责任公司	北京市西城区太平桥大街 17 号

§ 3 主要财务指标、基金净值表现及利润分配情况

3.1 主要会计数据和财务指标

转型后

金额单位：人民币元

3.1.1 期间数据和指标	2018 年 7 月 11 日 (基金合同生效日) 至 2018 年 12 月 31 日	
	东吴沪深 300 指数 A	东吴沪深 300 指数 C
本期已实现收益	-28,076.18	-
本期利润	-852,277.03	-
加权平均基金份额本期利润	-0.1623	-
本期加权平均净值利润率	-15.96%	-
本期基金份额净值增长率	-14.66%	-14.66%
3.1.2 期末数据和指标	2018 年 12 月 31 日	
期末可供分配利润	-410,619.23	0.00
期末可供分配基金份额利润	-0.0732	0.0000
期末基金资产净值	5,199,333.11	0.00
期末基金份额净值	0.9268	0.9268
3.1.3 累计期末指标	2018 年 12 月 31 日	
基金份额累计净值增长率	-14.66%	-14.66%

注：1、本期已实现收益指基金本期利息收入、投资收益、其他收入（不含公允价值变动收益）扣除相关费用后的余额，本期利润为本期已实现收益加上本期公允价值变动收益。

2、期末可供分配利润采用期末资产负债表中未分配利润与未分配利润中已实现部分的孰低数。

3、上述基金业绩指标不包括持有人认购或交易基金的各项费用，例如基金的认购、申购、赎回费等，计入费用后实际收益水平要低于所列数字。

转型前

金额单位：人民币元

3.1.1 期间数据和指标	2018 年 1 月 1 日至 2018 年 7 月 10 日	2017 年	2016 年
	本期已实现收益	-81,501.94	-197,776.86
本期利润	-1,131,997.82	1,084,705.98	-2,218,964.07
加权平均基金份额本期利润	-0.2114	0.2188	-0.2075
本期加权平均净值利润率	-16.64%	18.20%	-18.71%
本期基金份额净值增长率	-9.80%	21.64%	-18.16%
3.1.2 期末数据和指标	2018 年 7 月 10 日	2017 年末	2016 年末
期末可供分配利润	430,627.86	1,711,775.26	546,729.37
期末可供分配基金份额利润	0.0862	0.3207	0.0859
期末基金资产净值	5,428,014.45	7,049,146.13	6,908,099.74
期末基金份额净值	1.086	1.321	1.086
3.1.3 累计期末指标	2018 年 7 月 10 日	2017 年末	2016 年末
基金份额累计净值增长率	8.60%	32.10%	8.60%

注：1、本期已实现收益指基金本期利息收入、投资收益、其他收入（不含公允价值变动收益）扣除相关费用后的余额，本期利润为本期已实现收益加上本期公允价值变动收益。

2、期末可供分配利润采用期末资产负债表中未分配利润与未分配利润中已实现部分的孰低数。

3、上述基金业绩指标不包括持有人认购或交易基金的各项费用，例如基金的认购、申购、赎回费等，计入费用后实际收益水平要低于所列数字。

3.2 基金净值表现（转型后）

3.2.1 基金份额净值增长率及其与同期业绩比较基准收益率的比较

东吴沪深 300 指数 A

阶段	份额净值增长率	份额净值增长率标准差	业绩比较基准收益率	业绩比较基准收益率标准差	-	-
过去三个月	-12.78%	1.57%	-11.83%	1.56%	-0.95%	0.01%
自基金合同生效起至今	-14.66%	1.43%	-12.51%	1.41%	-2.15%	0.02%

东吴沪深 300 指数 C

阶段	份额净值增长率	份额净值增长率标准差	业绩比较基准收益率	业绩比较基准收益率标准差	-	-
过去三个月	-12.78%	1.57%	-11.83%	1.56%	-0.95%	0.01%
自基金合同生效起至今	-14.66%	1.43%	-12.51%	1.41%	-2.15%	0.02%

注：1、业绩比较基准=沪深 300 指数收益率 × 95% + 银行活期存款利率（税后）× 5%；

2、东吴沪深 300 指数型证券投资基金由东吴深证 100 指数增强型证券投资基金（LOF）转型而来，转型日期为 2018 年 7 月 11 日（即基金合同生效日）。截至本报告期末本基金自合同生效未满一年。按照本基金合同规定，基金管理人应当自基金合同生效之日起六个月内使基金的投资组合比例符合基金合同的有关约定。截至本报告期末仍处于建仓期。

3.2.2 自基金转型以来基金份额累计净值增长率变动及其与同期业绩比较基准收益率变动的比较

A级基金份额累计净值增长率与同期业绩比较基准收益率的历史走势对比图

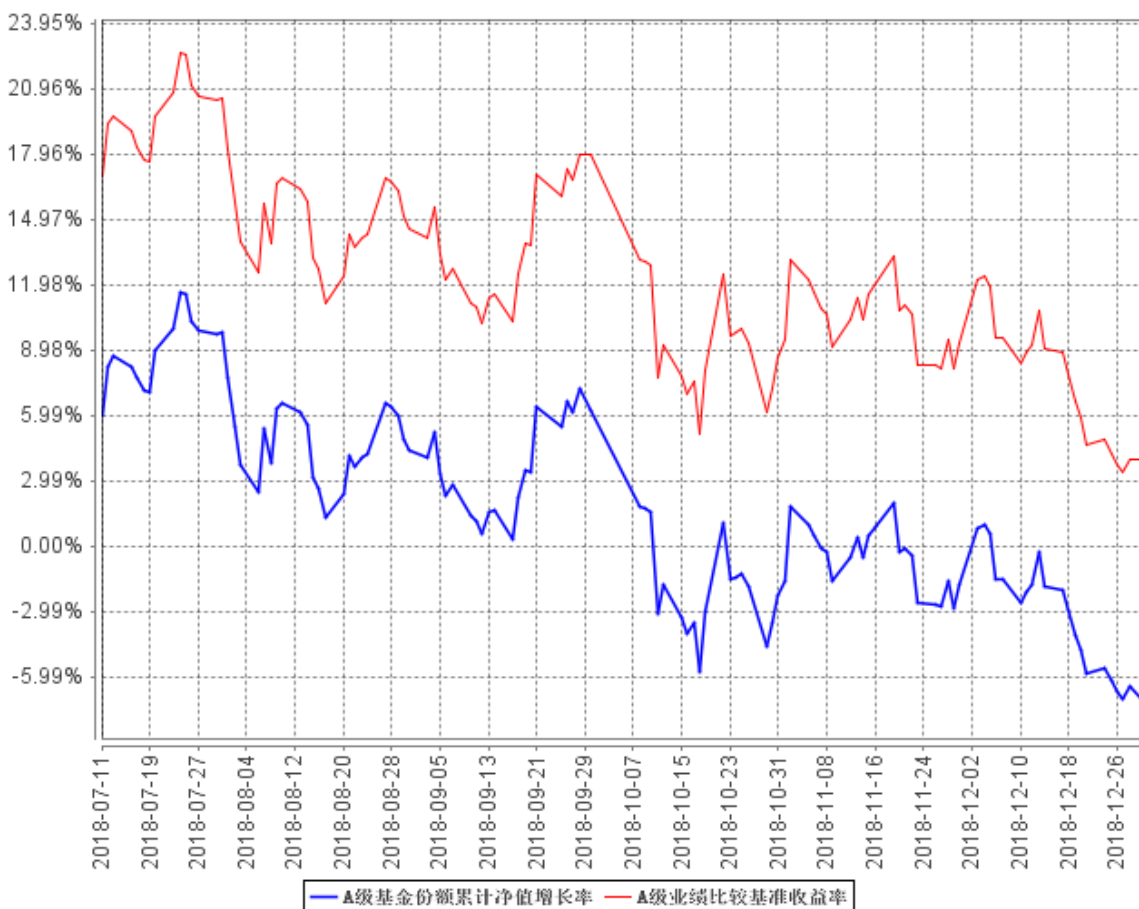

C级基金份额累计净值增长率与同期业绩比较基准收益率的历史走势对比图

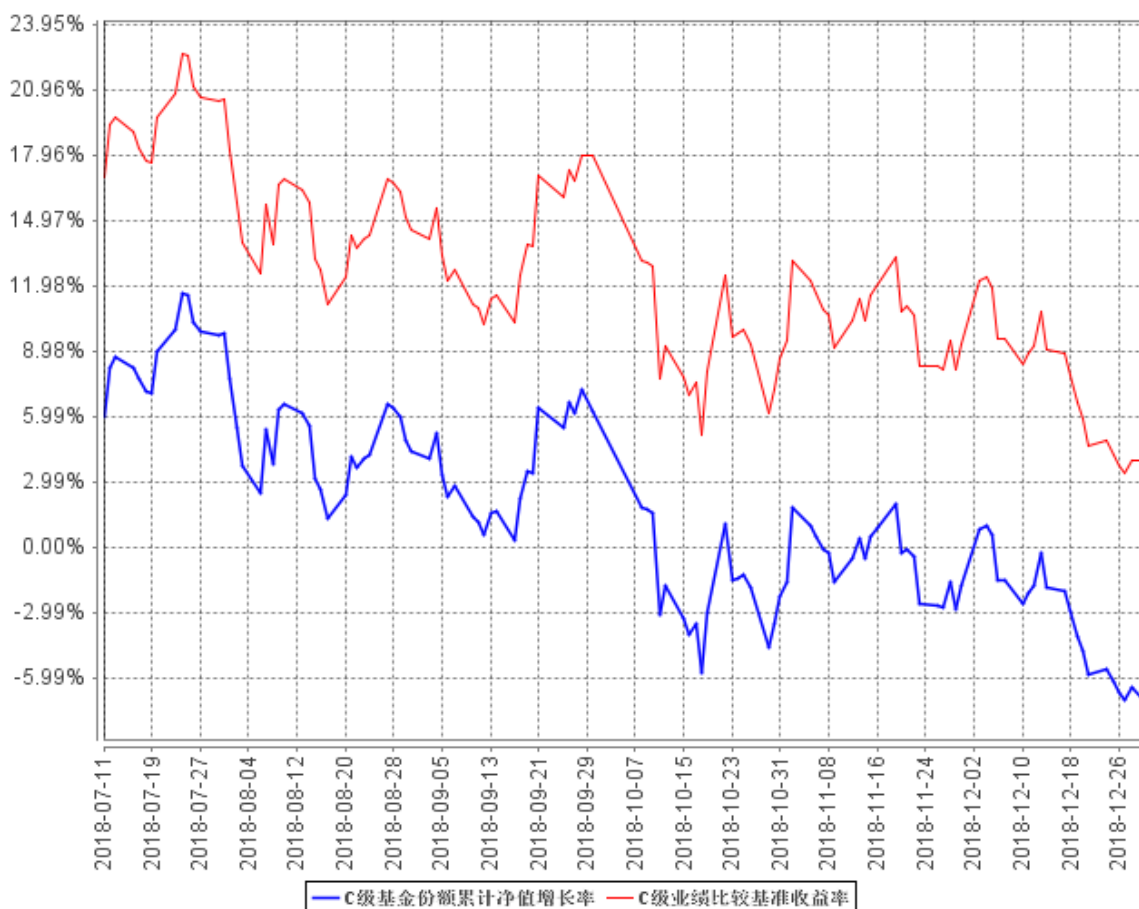

注：1、业绩比较基准=沪深 300 指数收益率 × 95% + 银行活期存款利率（税后）× 5%；

2、东吴沪深 300 指数型证券投资基金由东吴深证 100 指数增强型证券投资基金（LOF）转型而来，转型日期为 2018 年 7 月 11 日（即基金合同生效日）。截至本报告期末本基金自合同生效未滿一年。按照本基金合同规定，基金管理人应当自基金合同生效之日起六个月内使基金的投资组合比例符合基金合同的有关约定。截至本报告期末仍处于建仓期。

3.2.3 自基金转型以来基金每年净值增长率及其与同期业绩比较基准收益率的比较

A级自基金合同生效以来基金每年净值增长率及其与同期业绩比较基准收益率的对比图

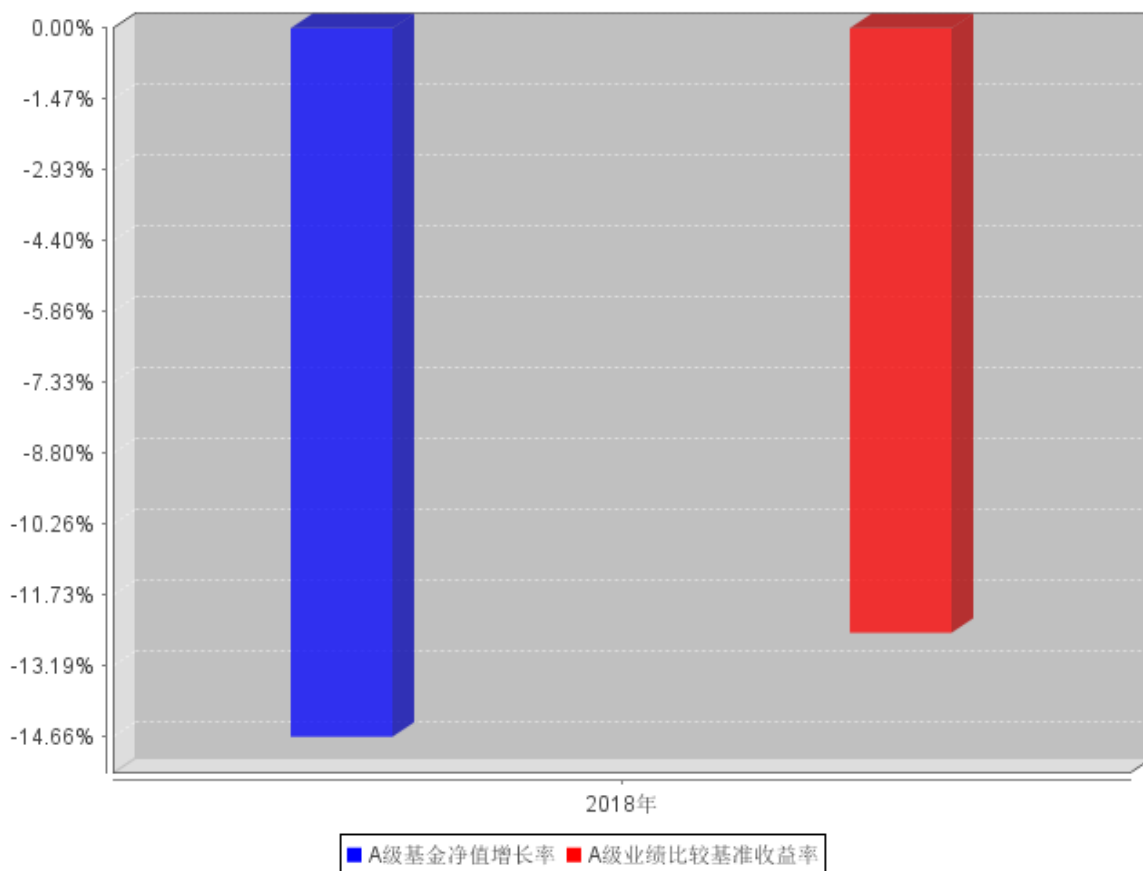

C级自基金合同生效以来基金每年净值增长率及其与同期业绩比较基准收益率的对比图

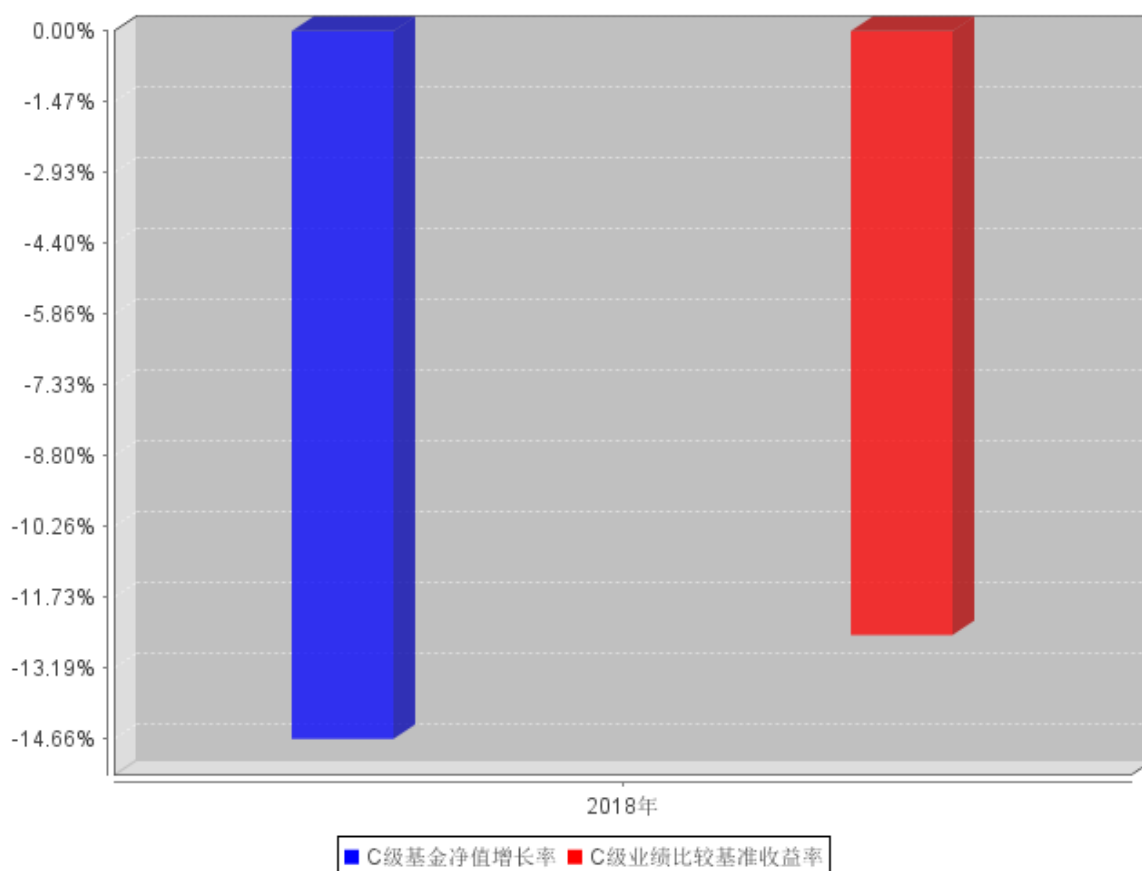

注：东吴沪深 300 指数型证券投资基金由东吴深证 100 指数增强型证券投资基金(LOF)转型而来，转型日期为 2018 年 7 月 11 日（即基金合同生效日）。合同生效当年按实际存续期计算，不按整个自然年度进行折算。

3.2 基金净值表现（转型前）

3.2.1 基金份额净值增长率及其与同期业绩比较基准收益率的比较

阶段	份额净值增长率	份额净值增长率标准差	业绩比较基准收益率	业绩比较基准收益率标准差	-	-
过去三个月	-13.12%	1.46%	-11.51%	1.41%	-1.61%	0.05%
过去六个月	-21.30%	1.43%	-19.21%	1.38%	-2.09%	0.05%
过去一年	-9.80%	1.23%	-5.54%	1.18%	-4.26%	0.05%
过去三年	-11.49%	1.71%	-6.32%	1.58%	-5.17%	0.13%
过去五年	33.74%	1.67%	49.51%	1.57%	-15.77%	0.10%
自基金合同生效起至今	8.60%	1.59%	18.90%	1.52%	-10.30%	0.07%

注：基金业绩比较基准=95%×深证 100 价格指数收益率+5%×商业银行活期存款利率（税后）。

3.2.2 自基金合同生效以来基金份额累计净值增长率变动及其与同期业绩比较基准收益率变动的比较

东吴深证100指数增强（LOF）基金份额累计净值增长率与同期业绩比较基准收益率的历史走势对比图

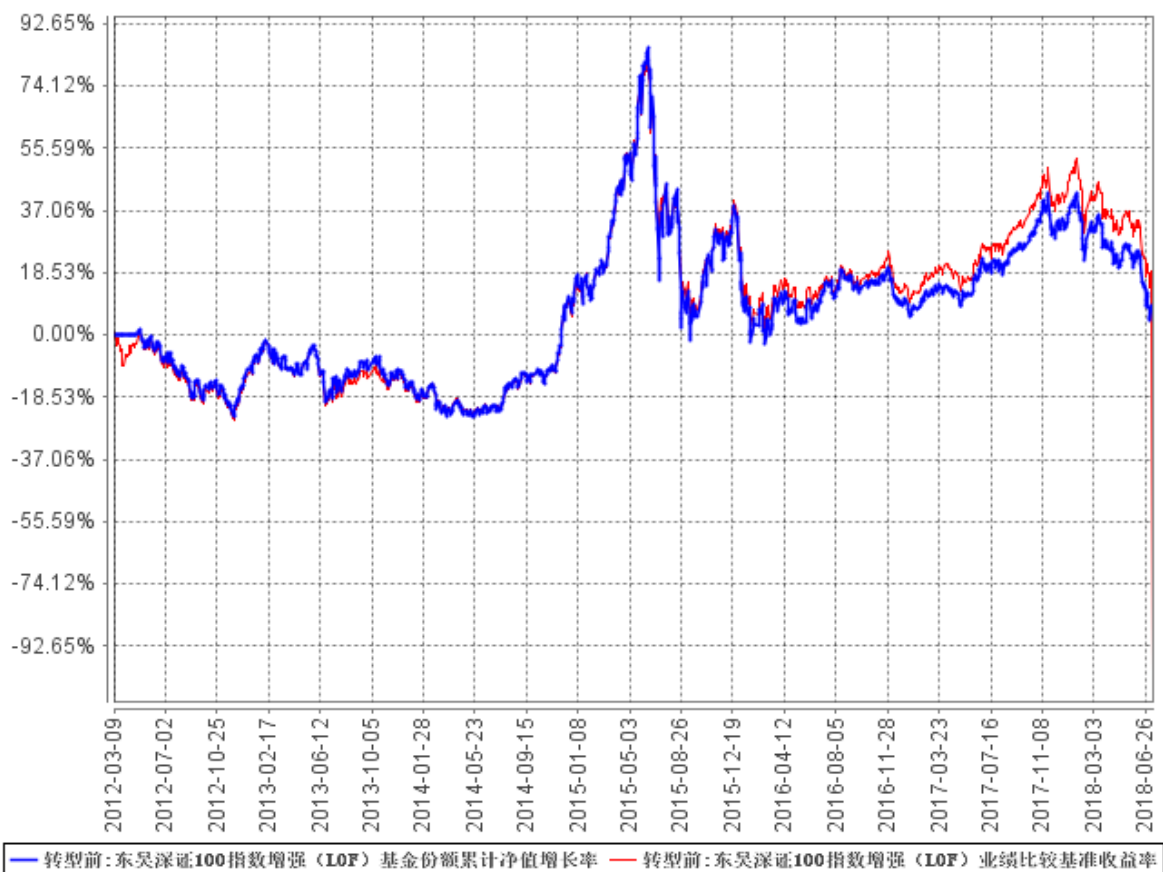

注：基金业绩比较基准=95%×深证 100 价格指数收益率+5%×商业银行活期存款利率（税后）。

3.2.3 过去五年基金每年净值增长率及其与同期业绩比较基准收益率的比较

过去五年基金每年净值增长率及其与同期业绩比较基准收益率的对比图

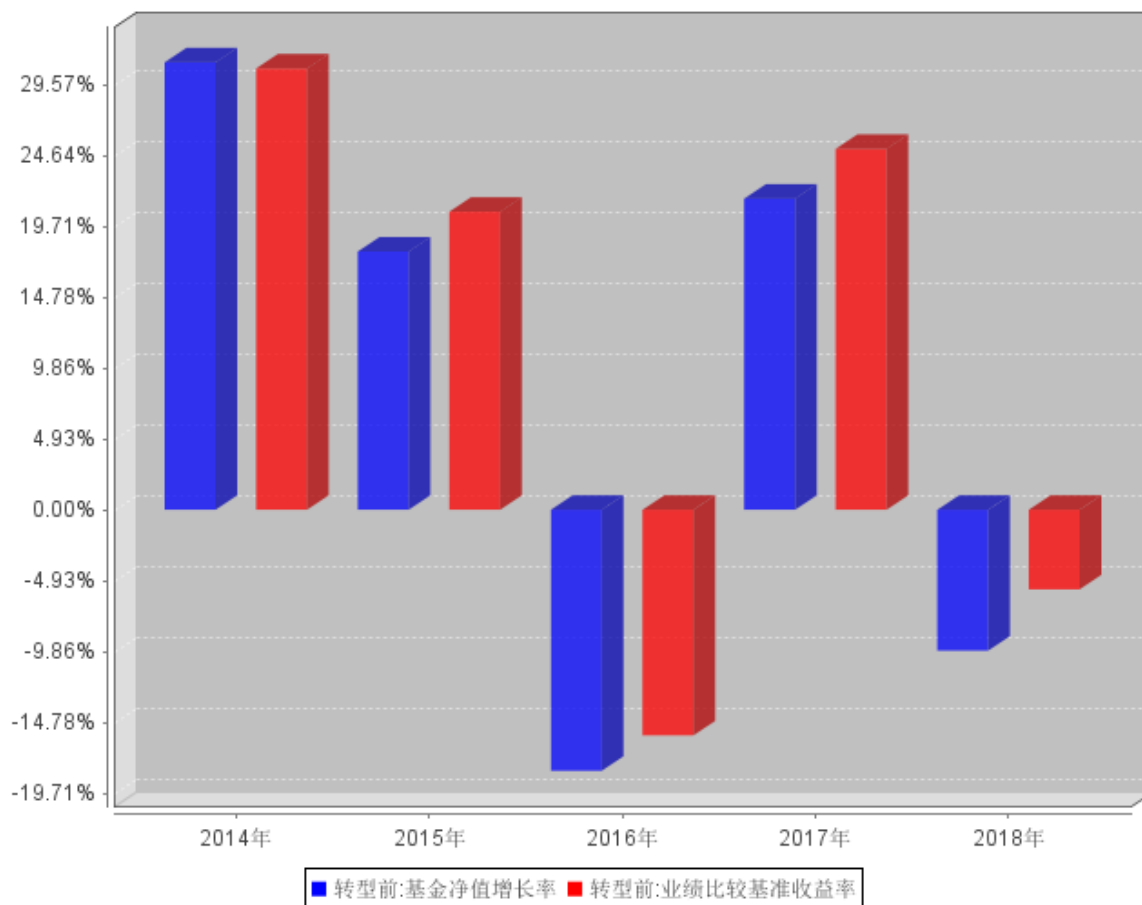

3.3 过去三年基金的利润分配情况

转型前

过去三年未进行过利润分配。

转型后

本基金自成立以来未进行过利润分配。

§ 4 管理人报告

4.1 基金管理人及基金经理情况

4.1.1 基金管理人及其管理基金的经验

东吴基金管理有限公司于 2004 年 8 月 27 日获证监基字[2004]32 号开业批文,并于 2004 年 9 月 2 日正式成立。注册资本 1 亿元人民币,公司所在地为上海市浦东新区源深路 279 号,统一社会信用代码 913100007664967591。目前由东吴证券股份有限公司和海澜集团有限公司分别控股 70%和 30%。公司主要从事基金募集、基金销售、资产管理、特定客户资产管理、中国证监会许可的其他业务。

公司自成立以来,始终坚守“待人忠、办事诚、共享共赢”的东吴文化,追求为投资者奉献可持续的长期回报。近年来,在泛资管大背景下,公司推进公募基金、专户业务以及子公司业务协同发展,进一步加快向具有核心竞争力的综合性现代财富管理机构转型。

截至 2018 年年末,公司整体资产管理规模近 587.35 亿元,其中公募基金 232.14 亿元,专户业务 310.24 亿元,子公司 44.97 亿元;旗下管理着 29 只公募基金,69 只存续专户资产管理计划,24 项存续专项资产管理计划(子公司),涵盖了高中低不同风险层次的多元化产品线,可满足不同类型投资者的投资需求。

自 2015 年以来,公司在成长股投资的传统优势基础上,进一步引入了量化投资策略,并在业内率先成立了绝对收益部,谋求穿越牛熊的长期业绩回报。

经过多年积累和布局,公司的公募业务已形成三大投研“特色”:1.权益投资坚持自下而上精选优质成长股,把握中国经济转型升级机遇;2.绝对收益提倡“用权益投资做绝对收益”的理念,借助量化模型进行择时和选股;3.固定收益以稳健为本,兼顾流动性与收益率,为大类资产配置提供基础性工具。

海通证券固定收益类资产业绩排行榜的最新数据显示,截至 2018 年年末,东吴旗下的固定收益类基金以 12.59%的最近三年的净值增长率,位列 81 家入选基金公司的第六位。

近年来,公司凭借扎实的投资团队、出色投资业绩,斩获了诸多奖项,比如 2018 东方财富风云榜连续三年稳回报基金*东吴增利债券基金(东方财富网)、第十五届“金基金”奖债券基金奖*东吴增利债券基金(《上海证券报》)、2017 年度三年持续回报普通债券型明星基金*东吴增利债券基金(《证券时报》)、2017 年度最受欢迎新发基金*东吴双三角股票型基金(东方财富风云榜)、2016 年度积极债券型明星基金*东吴增利债券基金(《证券时报》)、2016 年度最受欢迎债券类基金

*东吴鼎利债券基金 LOF（东方财富风云榜）等。

4.1.2 基金经理（或基金经理小组）及基金经理助理简介（转型后）

姓名	职务	任本基金的基金经理（助理）期限		证券从业年限	说明
		任职日期	离任日期		
周健	基金经理	2013年6月5日	2018年12月13日	12年	周健，硕士，南开大学毕业。曾就职于海通证券；2011年5月加入东吴基金管理有限公司，曾任公司研究策划部研究员、基金经理，现从事研究工作。其中，2012年10月27日至2015年5月29日担任东吴新创业混合型证券投资基金基金经理，2016年2月3日至2017年4月19日担任东吴安盈量化灵活配置混合型证券投资基金基金经理，2016年2月5日至2017年4月19日担任东吴国企改革主题灵活配置混合型证券投资基金基金经理，2012年05月03日至2018年12月13日担任东吴中证新兴产业指数证券投资基金基金经理、2013年6月5日至2018年12月13日担任东吴沪深300指数型证券投资基金（2018年7月11日由原东吴深证100指数增强型证券投资基金（LOF）转型）、2016年6月3日至2018年12月13日担任东吴安鑫量化灵活配置混合型证券投资基金基金经理，2016年8月11日至2018年12月13日担任东吴智慧医疗量化策略灵活配置混合型证券投资基金基金经理。
朱冰兵	基金经理	2017年3月9日	-	8年	朱冰兵同志，南京大学计算机应用专业，学士学位。曾任江苏省昆山市信托投资公司证券营业部、东吴证券营业部信息技术部系统工程

					师，自 2003 年 10 月参与我司筹建以来，一直就职于我司，其中 2003 年 10 月至 2010 年 6 月任系统工程师，2010 年 7 月至今，一直从事研究工作，历任助理研究员、研究员、基金经理助理，现任基金经理，其中，自 2017 年 3 月 9 日起担任东吴沪深 300 指数型证券投资基金（2018 年 7 月 11 日由原东吴深证 100 指数增强型证券投资基金（LOF）转型）自 2017 年 3 月 9 日起担任东吴中证新兴产业指数证券投资基金基金经理。
--	--	--	--	--	---

注：1、此处的任职日期为公司对外公告之日；

2、证券从业的含义遵从行业协会《证券业从业人员资格管理办法》相关规定。

4.1.2 基金经理（或基金经理小组）及基金经理助理简介（转型前）

姓名	职务	任本基金的基金经理（助理）期限		证券从业年限	说明
		任职日期	离任日期		
周健	基金经理	2013年6月5日	2018年12月13日	12年	周健，硕士，南开大学毕业。曾就职于海通证券；2011年5月加入东吴基金管理有限公司，曾任公司研究策划部研究员、基金经理，现从事研究工作。其中，2012年10月27日至2015年5月29日担任东吴新创业混合型证券投资基金基金经理，2016年2月3日至2017年4月19日担任东吴安盈量化灵活配置混合型证券投资基金基金经理，2016年2月5日至2017年4月19日担任东吴国企改革主题灵活配置混合型证券投资基金基金经理，2012年05月03日至2018年12月13日担任东吴中证新兴产业指数证券投资基金基金经理、2013年6月5日至2018年12月13日担任东吴沪深

					300 指数型证券投资基金（2018 年 7 月 11 日由原东吴深证 100 指数增强型证券投资基金（LOF）转型）、2016 年 6 月 3 日至 2018 年 12 月 13 日担任东吴安鑫量化灵活配置混合型证券投资基金基金经理，2016 年 8 月 11 日至 2018 年 12 月 13 日担任东吴智慧医疗量化策略灵活配置混合型证券投资基金基金经理。
朱冰兵	基金经理	2017 年 3 月 9 日	-	8 年	朱冰兵同志，南京大学计算机应用专业，学士学位。曾任江苏省昆山市信托投资公司证券营业部、东吴证券营业部信息技术部系统工程师，自 2003 年 10 月参与我司筹建以来，一直就职于我司，其中 2003 年 10 月至 2010 年 6 月任系统工程师，2010 年 7 月至今，一直从事研究工作，历任助理研究员、研究员、基金经理助理，现任基金经理，其中，自 2017 年 3 月 9 日起担任东吴沪深 300 指数型证券投资基金（2018 年 7 月 11 日由原东吴深证 100 指数增强型证券投资基金（LOF）转型）、自 2017 年 3 月 9 日起担任东吴中证新兴产业指数证券投资基金基金经理。

注：1、此处的任职日期为公司对外公告之日；

2、证券从业的含义遵从行业协会《证券业从业人员资格管理办法》相关规定。

4.2 管理人对报告期内本基金运作合规守信情况的说明

本报告期内，本基金管理人严格遵守《证券投资基金法》、中国证监会的规定和基金合同的规定及其他有关法律规定，本着诚实信用、勤勉尽责的原则管理和运用基金资产，为基金持有人谋求最大利益，无损害基金持有人利益的行为。

4.3 管理人对报告期内公平交易情况的专项说明

4.3.1 公平交易制度和控制方法

本报告期内，公司根据《证券投资基金管理公司公平交易制度指导意见》的具体要求，持续完善公司投资交易业务流程和公平交易制度。制度和流程覆盖了境内上市股票、债券的一级市场申购、二级市场交易等投资管理活动，包括授权、研究分析、投资决策、交易执行、业绩评估等投资管理活动相关的各个环节。同时，公司合理设置各类资产管理业务之间以及各类资产管理业务内部的组织结构，在保证各投资组合投资决策相对独立性的同时，确保其在获得投资信息、投资建议和实施投资决策方面享有公平的机会。

4.3.2 公平交易制度的执行情况

公司建立了严格的投资决策内部控制：1、各投资组合投资决策保持相对独立性的同时，在获得投资信息、投资建议和实施投资决策方面享有公平的机会；2、公司研究策划部的研究工作实行信息化管理，研究成果在统一的信息平台发布，对所有产品组合经理开放；3、坚持信息保密，禁止在除统一信息平台外的其他渠道发布研究报告，禁止在研究报告发布之前通过任何渠道泄露研究成果信息。同时，公司还建立了严格的投资交易行为监控制度，对投资交易行为进行事前、事中和事后的全程监控，保证公平交易制度的执行和实现。

本报告期内，公司严格遵守法律法规关于公平交易的相关规定，对公司旗下所有投资组合之间的交易进行了相关分析，未发现异常情况。

4.3.3 异常交易行为的专项说明

本报告期内，未发现本基金有可能导致不公平交易和利益输送的异常交易。

4.4 管理人对报告期内基金的投资策略和业绩表现的说明

4.4.1 报告期内基金投资策略和运作分析

2018 年市场整体呈现单边大跌的极端走势，市场信心低迷，上证指数下跌 24.59%，沪深 300 指数下跌 25.31%，创业板指数下跌 28.65%，其中电子、有色、传媒等行业景气度边际下滑或者受到政策影响大的跌幅较大，旅游、银行、食品饮料、农业等基本面相对较好的有相对收益，另外 5G、猪等未来确定性高的主题表现较好。

2018 年受到去杠杆、中美贸易摩擦影响，PPI 在二季度冲高回落处于下行区间，11 月份工业企业利润增速变负，12 月份制造业 PMI 自 2016 年初以来首次跌破枯荣线，汽车、家电等销售

呈现两位数的下滑。经济增速逐季下滑，企业盈利恶化超预期。融资环境的恶化、资本市场的快速下跌导致股权质押问题不断蔓延，可能引发严重的金融风险和经济问题。针对这些问题，政府肯定了民营企业的作用，并组织各类纾困基金，救助存在质押和流动性风险的优质民企；在四季度的政治局会议、中央经济工作会议上，政府迅速调整宏观经济政策，要求财政政策积极、货币政策宽松，会议将稳就业、稳经济放到重要位置。

报告期内，本基金主要采用复制指数配置与行业内量化选股的策略，密切跟踪指数，控制相对基准的偏离，严格控制仓位。坚持价值投资和行业龙头策略，从相对中长线周期来自下而上精选有核心竞争力、估值低、业绩增长确定的优质公司，通过公司的长期业绩增长来克服市场的波动，获得超额收益。

4.4.2 报告期内基金的业绩表现

截至本报告期末东吴沪深 300 指数 A 基金份额净值为 0.9268 元，本报告期基金份额净值增长率为-14.66%；截至本报告期末东吴沪深 300 指数 C 基金份额净值为 0.9268 元，本报告期基金份额净值增长率为-14.66%；同期业绩比较基准收益率为-12.51%。

4.5 管理人对宏观经济、证券市场及行业走势的简要展望

展望 2019 年，我们认为经济仍有惯性下滑的趋势，但随着财政政策积极、货币政策宽松后，流动性将逐渐传导至实体经济并产生积极作用；并且美国货币政策走弱也给中国政策腾出空间。从中长期来看，中国 GDP 规模达到 90 万亿元，经济刺激政策效果边际减弱，人口红利消失，增长模式必须从投资驱动转向创新驱动、全要素驱动模式。我们观察到政府在通过基建稳经济的同时，正在加大力度减税降费、鼓励消费、鼓励创新，尤其是今年科创板的推出，有望加快新兴产业的供给侧改革，这些才是未来中国经济增长新的驱动力。

从市场来看，我们认为由于企业盈利下滑仍未见底，而市场预期已反应较为充分；目前 A 股整体估值较低，处于历史底部区间，因此继续大幅往下的风险不大。流动性宽松后，无风险收益率下行，利率下行有利于股票市场投资。中国相比成熟市场投资有很多投资机会，随着 MSCI 等指数纳入 A 股的权重不断提升，流入 A 股的外资将大幅增加，外资将逐渐成为白马股的边际定价者，其投资风格对市场影响进一步加深。中美贸易摩擦的缓和也有望减少外部干扰。因此市场整体将呈现波动性和结构性。风险在于中国经济下滑超预期，或者美国市场调整形成联动拖累。

我们长期看好消费和创新，捕捉行业的变化，努力挖掘出能够符合未来发展趋势、有竞争优势、能穿越周期的优质公司，给投资者好的回报。2019 年，我们认为高股息率股票、逆周期投资的行业、行业景气度拐点向上且业绩增长确定的公司有较好的投资机会。

4.6 管理人内部有关本基金的监察稽核工作情况

本报告期内，本基金管理人坚持从规范运作、防范风险、保障基金份额持有人利益的角度出发，建立健全内部风险控制体系，完善内幕交易防控机制，确保各项法规和制度的落实，保证基金合同得到严格履行。加强对基金投资运作和公司经营管理的合规性监察，采取实时监控、定期检查、专项稽核等方式，推动内部控制机制的完善与优化。发现违规隐患及时与有关业务人员沟通并向管理层报告，定期向公司董事、总经理和监管部门出具相关报告。

本报告期内，本基金管理人监察稽核重点开展的工作包括：

(1) 根据法规要求，完善风险控制手段。本基金管理人根据《公开募集开放式证券投资基金流动性风险管理规定》要求持续关注流动性法规执行情况，从制度建设、系统控制、指标监测、部门间协作等方面，不断优化流动性管理工作流程，建立健全本基金管理人流动性风险管理内部控制体系。

(2) 以风险为导向，关键业务为重点开展专项稽核。本基金管理人找准业务重点及关键环节，抓住主要风险点，比照最新监管要求，扎实开展了多项专项稽核工作，取得了一定成效。稽核内容覆盖了多项业务领域，深入内控薄弱环节，发现问题后及时采取整改措施，化解风险隐患，加强了公司风险合规管理。

(3) 梳理信批流程，促进信息披露规范化。本基金管理人持续关注最新出台的法律法规，根据产品的不同信息披露要求切实做好信息披露要点汇总、节点提示及对外披露等工作，加强流程化、日志化管理，保障了信息披露工作的及时性以及准确性。

(4) 跟踪监管动态，及时落实新规。本基金管理人及时根据新颁布的法律法规及监管要求进行内部讨论，成立工作小组，制订落实方案。及时开展内部培训，修改相关制度与流程，升级业务系统并设置风控阈值，保障基金投资符合监管要求。

公司自成立以来，各项业务运作正常，内部控制和风险防范措施逐步完善并积极发挥作用。在今后的工作中，本基金管理人将继续坚持一贯的内部控制理念，完善内控制度，提高工作水平，努力防范和控制各种风险，保障基金份额持有人的合法权益。

4.7 管理人对报告期内基金估值程序等事项的说明

报告期内，本基金管理人严格遵守《企业会计准则》、《证券投资基金会计核算业务指引》以及中国证监会相关规定和基金合同的约定，日常估值由基金管理人同基金托管人一同进行，基金份额净值由基金管理人完成估值后，经基金托管人复核无误后由基金管理人对外公布。月末、年中和年末估值复核与基金会计账目的核对同时进行。

公司设立基金资产估值委员会，成员由分管运营副总经理、督察长、投研部门（包括但不限于研究策划部、权益投资部、绝对收益部、固定收益部、专户投资部）负责人、合规风控部负责人、基金事务部负责人以及至少一名基金事务部估值业务骨干等人员组成，分管运营副总经理担任基金资产估值委员会主席。同时，基金资产估值委员会主席指定的其他人员可以列席会议。

公司在充分考虑参与估值流程各方及人员的经验、专业胜任能力和相关工作经验的基础上，由估值委员会负责研究、指导基金估值业务。投研部门相关业务人员负责在基金资产估值委员会要求下提供相关分析及数量模型构建及修改的建议；公司副总经理、基金会计等参与基金组合估值方法的确定，复核估值价格，并与相关托管行进行核对确认；督察长、合规风控人员对有关估值政策、估值流程和程序、估值方法等事项的合规合法性进行审核与监督。基金经理参与估值委员会对估值的讨论，发表意见和建议，与估值委员会成员共同商定估值原则和政策，但不介入基金日常估值业务。

公司参与估值流程各方之间没有存在任何重大利益冲突；公司现没有进行任何定价服务的约定。

4.8 管理人对报告期内基金利润分配情况的说明

本基金本报告期末未进行利润分配。

4.9 报告期内管理人对本基金持有人数或基金资产净值预警情形的说明

本报告期内，因赎回等原因，本基金于 2018 年 1 月 1 日至 2018 年 12 月 31 日出现基金资产净值低于五千万元的情形，已上报中国证监会，公司正在完善相关应对方案。本报告期内本基金未出现连续二十个工作日基金份额持有人数量不满二百人的情形。

§ 5 托管人报告

5.1 报告期内本基金托管人遵规守信情况声明

本报告期，中国建设银行股份有限公司在本基金的托管过程中，严格遵守了《证券投资基金法》、基金合同、托管协议和其他有关规定，不存在损害基金份额持有人利益的行为，完全尽职尽责地履行了基金托管人应尽的义务。

5.2 托管人对报告期内本基金投资运作遵规守信、净值计算、利润分配等情况的说明

本报告期，本托管人按照国家有关规定、基金合同、托管协议和其他有关规定，对本基金的基金资产净值计算、基金费用开支等方面进行了认真的复核，对本基金的投资运作方面进行了监督，未发现基金管理人有关损害基金份额持有人利益的行为。

报告期内，本基金未实施利润分配。

5.3 托管人对本年度报告中财务信息等内容的真实、准确和完整发表意见

本托管人复核审查了本报告中的财务指标、净值表现、利润分配情况、财务会计报告、投资组合报告等内容，保证复核内容不存在虚假记载、误导性陈述或者重大遗漏。

§ 6 审计报告（转型后）

6.1 审计报告基本信息

财务报表是否经过审计	是
审计意见类型	标准无保留意见
审计报告编号	安永华明（2019）审字第 60469066_B13 号

6.2 审计报告的基本内容

审计报告标题	审计报告
审计报告收件人	东吴沪深 300 指数型证券投资基金(原“东吴深证 100 指数增强型证券投资基金(LOF)”)全体基金份额持有人
审计意见	<p>我们审计了后附的东吴沪深 300 指数型证券投资基金的财务报表，包括 2018 年 12 月 31 日的资产负债表，2018 年 7 月 11 日(基金合同生效日)至 2018 年 12 月 31 日止期间的利润表、所有者权益(基金净值)变动表以及相关财务报表附注。</p> <p>我们认为，后附的东吴沪深 300 指数型证券投资基金的财务报表在所有重大方面按照企业会计准则的规定编制，公允反映了东吴沪深 300 指数型证券投资基金 2018 年 12 月 31 日的财务状况以及 2018 年 7 月 11 日(基金合同生效日)至 2018 年 12 月 31 日止期间的经营成果和净值变动情况。</p>
形成审计意见的基础	<p>我们按照中国注册会计师审计准则的规定执行了审计工作。审计报告的“注册会计师对财务报表审计的责任”部分进一步阐述了我们在这些准则下的责任。按照中国注册会计师职业道德守则，我们独立于东吴沪深 300 指数型证券投资基金，并履行了职业道德方面的其他责任。我们相信，我们获取的审计证据是充分、适当的，为发表审计意见提供了基础。</p>
强调事项	-
其他事项	-
其他信息	<p>东吴沪深 300 指数型证券投资基金管理层对其他信息负责。其他信息包括年度报告中涵盖的信息，但不包括财务报表和我们的审计报告。</p> <p>我们对财务报表发表的审计意见不涵盖其他信息，我们也不对其他信息发表任何形式的鉴证结论。</p> <p>结合我们对财务报表的审计，我们的责任是阅读其他信息，在此过程中，考虑其他信息是否与财务报表或我们在审计过程中了解到的情况存在重大不一致或者似乎存在重大错报。</p> <p>基于我们已执行的工作，如果我们确定其他信息存在重大错报，我们应当报告该事实。在这方面，我们无任何事项需要报告。</p>
管理层和治理层对财务报表的	管理层负责按照企业会计准则的规定编制财务报表，使其实现公允

责任	<p>反映，并设计、执行和维护必要的内部控制，以使财务报表不存在由于舞弊或错误导致的重大错报。</p> <p>在编制财务报表时，管理层负责评估东吴沪深 300 指数型证券投资基金的持续经营能力，披露与持续经营相关的事项（如适用），并运用持续经营假设，除非计划进行清算、终止运营或别无其他现实的选择。</p> <p>治理层负责监督东吴沪深 300 指数型证券投资基金的财务报告过程。</p>
注册会计师对财务报表审计的责任	<p>我们的目标是对财务报表整体是否不存在由于舞弊或错误导致的重大错报获取合理保证，并出具包含审计意见的审计报告。合理保证是高水平的保证，但并不能保证按照审计准则执行的审计在某一重大错报存在时总能发现。错报可能由于舞弊或错误导致，如果合理预期错报单独或汇总起来可能影响财务报表使用者依据财务报表作出的经济决策，则通常认为错报是重大的。</p> <p>在按照审计准则执行审计工作的过程中，我们运用职业判断，并保持职业怀疑。同时，我们也执行以下工作：</p> <p>（1）识别和评估由于舞弊或错误导致的财务报表重大错报风险，设计和实施审计程序以应对这些风险，并获取充分、适当的审计证据，作为发表审计意见的基础。由于舞弊可能涉及串通、伪造、故意遗漏、虚假陈述或凌驾于内部控制之上，未能发现由于舞弊导致的重大错报的风险高于未能发现由于错误导致的重大错报的风险。</p> <p>（2）了解与审计相关的内部控制，以设计恰当的审计程序，但目的并非对内部控制的有效性发表意见。</p> <p>（3）评价管理层选用会计政策的恰当性和作出会计估计及相关披露的合理性。</p> <p>（4）对管理层使用持续经营假设的恰当性得出结论。同时，根据获取的审计证据，就可能导致对东吴沪深 300 指数型证券投资基金持续经营能力产生重大疑虑的事项或情况是否存在重大不确定性得出结论。如果我们得出结论认为存在重大不确定性，审计准则要</p>

	<p>求我们在审计报告中提请报表使用者注意财务报表中的相关披露；如果披露不充分，我们应当发表非无保留意见。我们的结论基于截至审计报告日可获得的信息。然而，未来的事项或情况可能导致东吴沪深 300 指数型证券投资基金不能持续经营。</p> <p>(5) 评价财务报表的总体列报、结构和内容（包括披露），并评价财务报表是否公允反映相关交易和事项。</p> <p>我们与治理层就计划的审计范围、时间安排和重大审计发现等事项进行沟通，包括沟通我们在审计中识别出的值得关注的内部控制缺陷。</p>
会计师事务所的名称	安永华明会计师事务所(特殊普通合伙)
注册会计师的姓名	徐艳 张亚旋
会计师事务所的地址	中国 北京
审计报告日期	2019 年 3 月 27 日

§ 6 审计报告（转型前）

6.1 审计报告基本信息

财务报表是否经过审计	是
审计意见类型	标准无保留意见
审计报告编号	安永华明（2019）审字第 60469066_B12 号

6.2 审计报告的基本内容

审计报告标题	审计报告
审计报告收件人	东吴深证 100 指数增强型证券投资基金(LOF)全体基金份额持有人
审计意见	<p>我们审计了后附的东吴深证 100 指数增强型证券投资基金(LOF)的财务报表,包括 2018 年 7 月 10 日(基金合同失效前日)的资产负债表(即《东吴深证 100 指数增强型证券投资基金(LOF)基金合同》失效前日,以下简称“基金合同失效前日”),2018 年 1 月 1 日至 2018 年 7 月 10 日(基金合同失效前日)止期间的利润表、所有者权益(基金净值)变动表以及相关财务报表附注。</p> <p>我们认为,后附的东吴深证 100 指数增强型证券投资基金(LOF)的财务报表在所有重大方面按照企业会计准则的规定编制,公允反映了东吴深证 100 指数增强型证券投资基金(LOF)2018 年 7 月 10 日(基金合同失效前日)的财务状况以及 2018 年 1 月 1 日至 2018 年 7 月 10 日(基金合同失效前日)止期间的经营成果和净值变动情况。</p>
形成审计意见的基础	<p>我们按照中国注册会计师审计准则的规定执行了审计工作。审计报告的“注册会计师对财务报表审计的责任”部分进一步阐述了我们在这些准则下的责任。按照中国注册会计师职业道德守则,我们独立于东吴深证 100 指数增强型证券投资基金(LOF),并履行了职业道德方面的其他责任。我们相信,我们获取的审计证据是充分、适当的,为发表审计意见提供了基础。</p>
强调事项	-
其他事项	-
其他信息	<p>东吴深证 100 指数增强型证券投资基金(LOF)管理层对其他信息负责。其他信息包括年度报告中涵盖的信息,但不包括财务报表和我们的审计报告。</p> <p>我们对财务报表发表的审计意见不涵盖其他信息,我们也不对其他信息发表任何形式的鉴证结论。</p> <p>结合我们对财务报表的审计,我们的责任是阅读其他信息,在此过程中,考虑其他信息是否与财务报表或我们在审计过程中了解到的情况存在重大不一致或者似乎存在重大错报。</p> <p>基于我们已执行的工作,如果我们确定其他信息存在重大错报,我们应当报告该事实。在这方面,我们无任何事项需要报告。</p>

<p>管理层和治理层对财务报表的责任</p>	<p>管理层负责按照企业会计准则的规定编制财务报表,使其实现公允反映,并设计、执行和维护必要的内部控制,以使财务报表不存在由于舞弊或错误导致的重大错报。</p> <p>在编制财务报表时,管理层负责评估东吴深证 100 指数增强型证券投资基金(LOF)的持续经营能力,披露与持续经营相关的事项(如适用),并运用持续经营假设,除非计划进行清算、终止运营或别无其他现实的选择。</p> <p>治理层负责监督东吴深证 100 指数增强型证券投资基金(LOF)的财务报告过程。</p>
<p>注册会计师对财务报表审计的责任</p>	<p>我们的目标是对财务报表整体是否不存在由于舞弊或错误导致的重大错报获取合理保证,并出具包含审计意见的审计报告。合理保证是高水平的保证,但并不能保证按照审计准则执行的审计在某一重大错报存在时总能发现。错报可能由于舞弊或错误导致,如果合理预期错报单独或汇总起来可能影响财务报表使用者依据财务报表作出的经济决策,则通常认为错报是重大的。</p> <p>在按照审计准则执行审计工作的过程中,我们运用职业判断,并保持职业怀疑。同时,我们也执行以下工作:</p> <p>(1) 识别和评估由于舞弊或错误导致的财务报表重大错报风险,设计和实施审计程序以应对这些风险,并获取充分、适当的审计证据,作为发表审计意见的基础。由于舞弊可能涉及串通、伪造、故意遗漏、虚假陈述或凌驾于内部控制之上,未能发现由于舞弊导致的重大错报的风险高于未能发现由于错误导致的重大错报的风险。</p> <p>(2) 了解与审计相关的内部控制,以设计恰当的审计程序,但目的并非对内部控制的有效性发表意见。</p> <p>(3) 评价管理层选用会计政策的恰当性和作出会计估计及相关披露的合理性。</p> <p>(4) 对管理层使用持续经营假设的恰当性得出结论。同时,根据获取的审计证据,就可能导致对东吴深证 100 指数增强型证券投资基金(LOF)持续经营能力产生重大疑虑的事项或情况是否存在重大不确定性得出结论。如果我们得出结论认为存在重大不确定性,审</p>

	<p>计准则要求我们在审计报告中提请报表使用者注意财务报表中的相关披露；如果披露不充分，我们应当发表非无保留意见。我们的结论基于截至审计报告日可获得的信息。然而，未来的事项或情况可能导致东吴深证 100 指数增强型证券投资基金(LOF)不能持续经营。</p> <p>(5) 评价财务报表的总体列报、结构和内容(包括披露)，并评价财务报表是否公允反映相关交易和事项。</p> <p>我们与治理层就计划的审计范围、时间安排和重大审计发现等事项进行沟通，包括沟通我们在审计中识别出的值得关注的内部控制缺陷。</p>
会计师事务所的名称	安永华明会计师事务所(特殊普通合伙)
注册会计师的姓名	徐艳 张亚旋
会计师事务所的地址	中国 北京
审计报告日期	2019 年 3 月 27 日

§ 7 年度财务报表（转型后）

7.1 资产负债表（转型后）

会计主体：东吴沪深 300 指数型证券投资基金（原“东吴深证 100 指数增强型证券投资基金（LOF）”）

报告截止日：2018 年 12 月 31 日

单位：人民币元

资产	附注号	本期末 2018 年 12 月 31 日
资产：		
银行存款	7.4.7.1	338,832.74
结算备付金		1,651.50
存出保证金		2,112.13
交易性金融资产	7.4.7.2	4,932,961.08
其中：股票投资		4,932,961.08
基金投资		-
债券投资		-
资产支持证券投资		-
贵金属投资		-
衍生金融资产	7.4.7.3	-
买入返售金融资产	7.4.7.4	-
应收证券清算款		25,022.24
应收利息	7.4.7.5	74.00
应收股利		-
应收申购款		494.54
递延所得税资产		-
其他资产	7.4.7.6	-
资产总计		5,301,148.23
负债和所有者权益	附注号	本期末 2018 年 12 月 31 日
负债：		
短期借款		-
交易性金融负债		-
衍生金融负债	7.4.7.3	-
卖出回购金融资产款		-
应付证券清算款		-
应付赎回款		-
应付管理人报酬		2,291.53
应付托管费		458.32
应付销售服务费		-
应付交易费用	7.4.7.7	1,065.27
应交税费		-

应付利息		-
应付利润		-
递延所得税负债		-
其他负债	7.4.7.8	98,000.00
负债合计		101,815.12
所有者权益：		
实收基金	7.4.7.9	5,609,952.34
未分配利润	7.4.7.10	-410,619.23
所有者权益合计		5,199,333.11
负债和所有者权益总计		5,301,148.23

注：1.本基金为分级基金，报告截止日 2018 年 12 月 31 日，份额总额为 5,609,952.34 份，其中东吴沪深 300 指数 A 基金份额净值 0.9268 元，基金份额总额 5,609,952.34 份；东吴沪深 300 指数 C 基金份额净值 0.9268 元，基金份额总额 0 份。

2.本基金合同于 2018 年 7 月 11 日生效，本财务报表的实际编制期间为 2018 年 7 月 11 日至 2018 年 12 月 31 日止期间。

7.2 利润表

会计主体：东吴沪深 300 指数型证券投资基金(原“东吴深证 100 指数增强型证券投资基金(LOF)”)

本报告期：2018 年 7 月 11 日(基金合同生效日)至 2018 年 12 月 31 日

单位：人民币元

项目	附注号	本期 2018年7月11日(基金合同生效日)至2018 年12月31日
一、收入		-700,851.40
1.利息收入		1,256.78
其中：存款利息收入	7.4.7.11	1,256.78
债券利息收入		-
资产支持证券利息收入		-
买入返售金融资产收入		-
其他利息收入		-
2.投资收益(损失以“-”填列)		120,878.59
其中：股票投资收益	7.4.7.12	75,923.47
基金投资收益		-
债券投资收益	7.4.7.13	-
资产支持证券投资收益	7.4.7.13	-
贵金属投资收益		-
衍生工具收益	7.4.7.14	-
股利收益	7.4.7.15	44,955.12
3.公允价值变动收益(损失以“-”号	7.4.7.16	-824,200.85

填列)		
4. 汇兑收益 (损失以“-”号填列)		-
5. 其他收入 (损失以“-”号填列)	7.4.7.17	1,214.08
减：二、费用		151,425.63
1. 管理人报酬	7.4.10.2.1	12,746.84
2. 托管费	7.4.10.2.2	2,549.31
3. 销售服务费	7.4.10.2.3	-
4. 交易费用	7.4.7.18	12,721.33
5. 利息支出		-
其中：卖出回购金融资产支出		-
6. 税金及附加		-
7. 其他费用	7.4.7.19	123,408.15
三、利润总额 (亏损总额以“-”号填列)		-852,277.03
减：所得税费用		-
四、净利润 (净亏损以“-”号填列)		-852,277.03

7.3 所有者权益 (基金净值) 变动表

会计主体 :东吴沪深 300 指数型证券投资基金(原“东吴深证 100 指数增强型证券投资基金(LOF)”))

本报告期 : 2018 年 7 月 11 日(基金合同生效日)至 2018 年 12 月 31 日

单位 : 人民币元

项目	本期 2018 年 7 月 11 日(基金合同生效日)至 2018 年 12 月 31 日		
	实收基金	未分配利润	所有者权益合计
一、基金合同生效日所有者权益 (基金净值)	4,997,386.59	430,627.86	5,428,014.45
二、本期经营活动产生的基金净值变动数 (本期利润)	-	-852,277.03	-852,277.03
三、本期基金份额交易产生的基金净值变动数 (净值减少以“-”号填列)	612,565.75	11,029.94	623,595.69
其中：1. 基金申购款	1,035,215.52	16,400.52	1,051,616.04
2. 基金赎回款 (以“-”号填列)	-422,649.77	-5,370.58	-428,020.35
四、本期向基金份额持有人分配利润产生的基金净值变动(净值减少以“-”号填列)	-	-	-
五、期末所有者权益 (基金净值)	5,609,952.34	-410,619.23	5,199,333.11

报表附注为财务报表的组成部分。

本报告 7.1 至 7.4 财务报表由下列负责人签署：

<u>王炯</u>	<u>徐明</u>	<u>吴婷</u>
基金管理人负责人	主管会计工作负责人	会计机构负责人

7.4 报表附注

7.4.1 基金基本情况

东吴沪深 300 指数型证券投资基金(以下简称“本基金”)由东吴深证 100 指数增强型证券投资基金(LOF)转型而来,原东吴深证 100 指数增强型证券投资基金(LOF)系经中国证券监督管理委员会(以下简称“中国证监会”)证监许可[2011]1278 号《关于核准东吴深证 100 指数增强型证券投资基金(LOF)募集的批复》核准,由东吴基金管理有限公司作为管理人向社会公众公开发行募集,基金合同于 2012 年 3 月 9 日正式生效,首次设立募集规模为 385,199,023.48 份基金份额。本基金为契约型开放式,存续期限不定。本基金的基金管理人为东吴基金管理有限公司,注册登记机构为中国证券登记结算有限责任公司,基金托管人为中国建设银行股份有限公司。

2018 年 6 月 11 日,东吴深证 100 指数增强型证券投资基金(LOF)基金份额持有人大会以通讯方式召开,大会审议并通过《关于东吴深证 100 指数增强型证券投资基金(LOF)转型有关事项的议案》,内容包括调整投资目标、投资范围、投资策略、投资组合比例并相应变更基金名称,变更基金份额持有人大会程序、基金合同当事人权利义务、估值方法、基金费用等事项并相应修改基金合同。自东吴深证 100 指数增强型证券投资基金(LOF)终止上市之日起,《东吴沪深 300 指数型证券投资基金基金合同》生效,《东吴深证 100 指数增强型证券投资基金(LOF)基金合同》自同一日起失效。

根据《中华人民共和国证券投资基金法》、《公开募集证券投资基金运作管理办法》、《东吴深证 100 指数增强型证券投资基金(LOF)基金合同》、《深圳证券交易所证券投资基金上市规则》、中国证监会《关于准许东吴深证 100 指数增强型证券投资基金(LOF)变更注册的批复》(证监许可[2018]530 号)和《东吴基金管理有限公司关于东吴深证 100 指数增强型证券投资基金(LOF)基金份额持有人大会表决结果暨决议生效的公告》等的有关规定,基金管理人东吴基金管理有限公司向深圳证券交易所申请终止东吴深证 100 指数增强型证券投资基金(LOF)的上市交易,并获得深圳证券交易所《终止上市通知书》(深证上[2018]304 号)同意。东吴深证 100 指数增强型证券投资基金(LOF)自 2018 年 7 月 11 日起终止上市。2018 年 7 月 10 日,即在 2018 年 7 月 10 日下午深圳证券交易所交易结束后,在中国证券登记结算有限责任公司深圳分公司登记在册的本基

金全体基金份额持有人享有东吴深证 100 指数增强型证券投资基金(LOF)终止上市后的相关权利。

根据《东吴沪深 300 指数型证券投资基金基金合同》，根据申购费用、销售服务费用收取方式的不同，将基金份额分为不同的类别。在投资者申购时收取申购费用，但不从本类别基金资产中计提销售服务费的，称为 A 类基金份额；在投资者申购时不收取申购费用，而是从本类别基金资产中计提销售服务费的，称为 C 类基金份额。

本基金投资范围为具有良好流动性的金融工具，以沪深 300 指数的成份股及其备选成份股为主要投资对象。此外，为更好地实现投资目标，本基金也可少量投资于其他股票（非标的指数成分股及其备选成分股，包含中小板、创业板及其他经中国证监会核准发行的股票）、权证、债券（含国债、地方政府债、金融债、企业债、公司债、次级债、可转换债券、可交换债券、可分离交易可转债、央行票据、短期融资券（含超短期融资券）、中期票据等）、资产支持证券、债券回购、银行存款、股指期货、货币市场工具及法律法规或中国证监会允许基金投资的其他金融工具。如法律法规或监管机构以后允许基金投资其他品种，基金管理人在履行适当程序后，可以将其纳入投资范围。

基金业绩比较基准=沪深 300 指数收益率 × 95% + 银行活期存款利率（税后）× 5%。

7.4.2 会计报表的编制基础

本财务报表系按照财政部颁布的《企业会计准则—基本准则》以及其后颁布及修订的具体会计准则、应用指南、解释以及其他相关规定（以下统称“企业会计准则”）编制，同时，对于在具体会计核算和信息披露方面，也参考了中国证券投资基金业协会修订并发布的《证券投资基金会计核算业务指引》、中国证监会制定的《中国证券监督管理委员会关于证券投资基金估值业务的指导意见》、《证券投资基金信息披露管理办法》、《证券投资基金信息披露内容与格式准则》第 2 号《年度报告的内容与格式》、《证券投资基金信息披露编报规则》第 3 号《会计报表附注的编制及披露》、《证券投资基金信息披露 XBRL 模板第 3 号<年度报告和半年度报告>》、其他中国证监会及中国证券投资基金业协会颁布的相关规定。

本财务报表以本基金持续经营为基础列报。

7.4.3 遵循企业会计准则及其他有关规定的声明

本财务报表符合企业会计准则的要求，真实、完整地反映了本基金于 2018 年 12 月 31 日的财务状况以及自 2018 年 7 月 11 日（基金合同生效日）起至 2018 年 12 月 31 日止期间的经营成果和净值变动情况。

7.4.4 重要会计政策和会计估计

本基金财务报表所载财务信息依照企业会计准则、《证券投资基金会计核算业务指引》和其他相关规定所厘定的主要会计政策和会计估计编制。

7.4.4.1 会计年度

本基金会计年度采用公历年度，即每年自 1 月 1 日起至 12 月 31 日止。本期财务报表的实际编制期间系自 2018 年 7 月 11 日（基金合同生效日）起至 2018 年 12 月 31 日止。

7.4.4.2 记账本位币

本基金记账本位币和编制本财务报表所采用的货币均为人民币。除有特别说明外，均以人民币元为单位表示。

7.4.4.3 金融资产和金融负债的分类

金融工具是指形成本基金的金融资产（或负债），并形成其他单位的金融负债（或资产）或权益工具的合同。

(1) 金融资产分类

本基金的金融资产于初始确认时分为以下两类：以公允价值计量且其变动计入当期损益的金融资产、贷款和应收款项；

本基金持有的以公允价值计量且其变动计入当期损益的金融资产为股票投资等；

(2) 金融负债分类

本基金的金融负债于初始确认时归类为以公允价值计量且其变动计入当期损益的金融负债和其他金融负债。本基金目前持有的金融负债划分为其他金融负债。

7.4.4.4 金融资产和金融负债的初始确认、后续计量和终止确认

本基金于成为金融工具合同的一方时确认一项金融资产或金融负债。

划分为以公允价值计量且其变动计入当期损益的金融资产的股票等，按照取得时的公允价值作为初始确认金额，相关的交易费用在发生时计入当期损益；

在持有以公允价值计量且其变动计入当期损益的金融资产期间取得的利息或现金股利，应当确认为当期收益。每日，本基金将以公允价值计量且其变动计入当期损益的金融资产或金融负债的公允价值变动计入当期损益；

处置该金融资产或金融负债时，其公允价值与初始入账金额之间的差额应确认为投资收益，同时调整公允价值变动收益；

当收取该金融资产现金流量的合同权利终止，或收取该金融资产现金流量的权利已转移，且

符合金融资产转移的终止确认条件的，金融资产将终止确认；

当金融负债的现时义务全部或部分已经解除的，该金融负债或其一部分将终止确认；

本基金已将金融资产所有权上几乎所有的风险和报酬转移给转入方的，终止确认该金融资产；保留了金融资产所有权上几乎所有的风险和报酬的，不终止确认该金融资产；本基金既没有转移也没有保留金融资产所有权上几乎所有的风险和报酬的，分别下列情况处理：放弃了对该金融资产控制的，终止确认该金融资产并确认产生的资产和负债；未放弃对该金融资产控制的，按照其继续涉入所转移金融资产的程度确认有关金融资产，并相应确认有关负债。

本基金主要金融工具的成本计价方法具体如下：

(1) 股票投资

买入股票于成交日确认为股票投资，股票投资成本按成交日应支付的全部价款扣除交易费用入账；

卖出股票于成交日确认股票投资收益，卖出股票的成本按移动加权平均法于成交日结转；

(2) 债券投资

买入债券于成交日确认为债券投资。债券投资成本按成交日应支付的全部价款扣除交易费用入账，其中所包含的债券应收利息单独核算，不构成债券投资成本；

买入零息债券视同到期一次性还本付息的附息债券，根据其发行价、到期价和发行期限按直线法推算内含票面利率后，按上述会计处理方法核算；

卖出债券于成交日确认债券投资收益，卖出债券的成本按移动加权平均法结转；

(3) 权证投资

买入权证于成交日确认为权证投资。权证投资成本按成交日应支付的全部价款扣除交易费用后入账；

卖出权证于成交日确认衍生工具投资收益，卖出权证的成本按移动加权平均法于成交日结转；

(4) 股指/国债期货投资

买入或卖出股指/国债期货投资于成交日确认为股指/国债期货投资。股指/国债期货初始合约价值按成交金额确认；

股指/国债期货平仓于成交日确认衍生工具投资收益，股指/国债期货的初始合约价值按移动加权平均法于成交日结转；

(5) 分离交易可转债

申购新发行的分离交易可转债于获得日，按可分离权证公允价值占分离交易可转债全部公允价值的比例将购买分离交易可转债实际支付全部价款的一部分确认为权证投资成本，按实际支付

的全部价款扣减可分离权证确定的成本确认债券成本；

上市后，上市流通的债券和权证分别按上述(2)、(3)中相关原则进行计算；

(6) 回购协议

本基金持有的回购协议（封闭式回购），以成本列示，按实际利率（当实际利率与合同利率差异较小时，也可以用合同利率）在实际持有期间内逐日计提利息。

7.4.4.5 金融资产和金融负债的估值原则

公允价值，是指市场参与者在计量日发生的有序交易中，出售一项资产所能收到或者转移一项负债所需支付的价格。本基金以公允价值计量相关资产或负债，假定出售资产或者转移负债的有序交易在相关资产或负债的主要市场进行；不存在主要市场的，本基金假定该交易在相关资产或负债的最有利市场进行。主要市场（或最有利市场）是本基金在计量日能够进入的交易市场。本基金采用市场参与者在对该资产或负债定价时为实现其经济利益最大化所使用的假设。

在财务报表中以公允价值计量或披露的资产和负债，根据对公允价值计量整体而言具有重要意义的最低层次输入值，确定所属的公允价值层次：第一层次输入值，在计量日能够取得的相同资产或负债在活跃市场上未经调整的报价；第二层次输入值，除第一层次输入值外相关资产或负债直接或间接可观察的输入值；第三层次输入值，相关资产或负债的不可观察输入值。

每个资产负债表日，本基金对在财务报表中确认的持续以公允价值计量的资产和负债进行重新评估，以确定是否在公允价值计量层次之间发生转换。

本基金持有的金融工具按如下原则确定公允价值并进行估值：

(1) 存在活跃市场的金融工具，按照估值日能够取得的相同资产或负债在活跃市场上未经调整的报价作为公允价值；估值日无报价且最近交易日后未发生影响公允价值计量的重大事件的，应采用最近交易日的报价确定公允价值。有充足证据表明估值日或最近交易日的报价不能真实反映公允价值的，应对报价进行调整，确定公允价值。

与上述投资品种相同，但具有不同特征的，应以相同资产或负债的公允价值为基础，并在估值技术中考虑不同特征因素的影响。特征是指对资产出售或使用的限制等，如果该限制是针对资产持有者的，那么在估值技术中不应将该限制作为特征考虑。此外，基金管理人不应考虑因大量持有相关资产或负债所产生的溢价或折价；

(2) 不存在活跃市场的金融工具，应采用在当前情况下适用并且有足够可利用数据和其他信息支持的估值技术确定公允价值。采用估值技术确定公允价值时，应优先使用可观察输入值，只有在无法取得相关资产或负债可观察输入值或取得不切实可行的情况下，才使用不可观察输入值；

(3) 如有确凿证据表明按上述方法进行估值不能客观反映其公允价值的，基金管理人可根据具

体情况与基金托管人商定后，按最能反映公允价值的方法估值；

(4) 如有新增事项，按国家最新规定估值。

7.4.4.6 金融资产和金融负债的抵销

当本基金具有抵销已确认金融资产和金融负债的法定权利，且该种法定权利现在是可执行的，同时本基金计划以净额结算或同时变现该金融资产和清偿该金融负债时，金融资产和金融负债以相互抵销后的金额在资产负债表内列示。除此以外，金融资产和金融负债在资产负债表内分别列示，不予相互抵销。

7.4.4.7 实收基金

实收基金为对外发行的基金份额总额所对应的金额。由于申购和赎回引起的实收基金变动分别于基金申购确认日及基金赎回确认日确认。上述申购和赎回分别包括基金转换所引起的转入基金的实收基金增加和转出基金的实收基金减少。

7.4.4.8 损益平准金

损益平准金包括已实现损益平准金和未实现损益平准金。已实现损益平准金指在申购或赎回基金份额时，申购或赎回款项中包含的按累计未分配的已实现收益/（损失）占基金净值比例计算的金额。未实现损益平准金指在申购或赎回基金份额时，申购或赎回款项中包含的按累计未实现利得/（损失）占基金净值比例计算的金额。损益平准金于基金申购确认日或基金赎回确认日确认。

未实现损益平准金与已实现损益平准金均在“损益平准金”科目中核算，并于期末全额转入“未分配利润/（累计亏损）”。

7.4.4.9 收入/（损失）的确认和计量

(1) 存款利息收入按存款的本金与适用的利率逐日计提的金额入账。若提前支取定期存款，按协议规定的利率及持有期重新计算存款利息收入，并根据提前支取所实际收到的利息收入与账面已确认的利息收入的差额确认利息损失，列入利息收入减项，存款利息收入以净额列示；

(2) 债券利息收入按债券票面价值与票面利率或内含票面利率计算的金额扣除应由债券发行企业代扣代缴的个人所得税后的净额确认，在债券实际持有期内逐日计提；

(3) 资产支持证券利息收入按证券票面价值与票面利率计算的金额，扣除应由资产支持证券发行企业代扣代缴的个人所得税后的净额确认，在证券实际持有期内逐日计提；

(4) 买入返售金融资产收入，按买入返售金融资产的成本及实际利率（当实际利率与合同利率差异较小时，也可以用合同利率），在回购期内逐日计提；

(5) 股票投资收益/（损失）于卖出股票成交日确认，并按卖出股票成交金额与其成本的差额入账；

- (6) 债券投资收益/(损失)于交易日确认,并按成交总额与其成本、应收利息的差额入账;
- (7) 资产支持证券投资收益/(损失)于交易日确认,并按成交总额与其成本、应收利息的差额入账;
- (8) 股指/国债期货投资收益/(损失)于平仓日确认,并按平仓成交金额与其初始合约价值的差额入账;
- (9) 权证收益/(损失)于卖出权证交易日确认,并按卖出权证成交金额与其成本的差额入账;
- (10) 股利收益于除息日确认,并按上市公司宣告的分红派息比例计算的金额扣除应由上市公司代扣代缴的个人所得税后的净额入账;
- (11) 公允价值变动收益/(损失)系本基金持有的以公允价值计量且其变动计入当期损益的金融资产、以公允价值计量且其变动计入当期损益的金融负债等公允价值变动形成的应计入当期损益的利得或损失;
- (12) 其他收入在主要风险和报酬已经转移给对方,经济利益很可能流入且金额可以可靠计量的时候确认。

7.4.4.10 费用的确认和计量

本基金的管理人报酬、托管费和销售服务费等费用在费用涵盖期间按基金合同或相关公告约定的费率和计算方法逐日确认。

其他金融负债在持有期间确认的利息支出按实际利率法计算,实际利率法与直线法差异较小的则按直线法计算。

7.4.4.11 基金的收益分配政策

(1) 本基金收益分配方式分两种:现金分红与红利再投资,投资者可选择现金红利或将现金红利自动转为该类别基金份额进行再投资;若投资者不选择,本基金默认的收益分配方式是现金分红;

(2) 基金收益分配后基金份额净值不能低于面值,即基金收益分配基准日的基金份额净值减去每单位基金份额收益分配金额后不能低于面值;

(3) 同一类别的基金份额享有同等分配权;

(4) 法律法规或监管机关另有规定的,从其规定。

7.4.5 会计政策和会计估计变更以及差错更正的说明

7.4.5.1 会计政策变更的说明

本基金本报告期无会计政策变更。

7.4.5.2 会计估计变更的说明

本基金本报告期无会计估计变更。

7.4.5.3 差错更正的说明

本基金本报告期无重大会计差错的内容和更正金额。

7.4.6 税项

1. 印花税

经国务院批准，财政部、国家税务总局研究决定，自 2008 年 4 月 24 日起，调整证券（股票）交易印花税税率，由原先的 3‰调整为 1‰；

经国务院批准，财政部、国家税务总局研究决定，自 2008 年 9 月 19 日起，调整由出让方按证券（股票）交易印花税税率缴纳印花税，受让方不再征收，税率不变；

根据财政部、国家税务总局财税[2005]103 号文《关于股权分置试点改革有关税收政策问题的通知》的规定，股权分置改革过程中因非流通股股东向流通股股东支付对价而发生的股权转让，暂免征收印花税。

2. 增值税

根据财政部、国家税务总局财税[2016]36 号文《关于全面推开营业税改增值税试点的通知》的规定，经国务院批准，自 2016 年 5 月 1 日起在全国范围内全面推开营业税改征增值税试点，金融业纳入试点范围，由缴纳营业税改为缴纳增值税。对证券投资基金（封闭式证券投资基金，开放式证券投资基金）管理人运用基金买卖股票、债券的转让收入免征增值税；国债、地方政府债利息收入以及金融同业往来利息收入免征增值税；存款利息收入不征收增值税；

根据财政部、国家税务总局财税[2016]46 号文《关于进一步明确全面推开营改增试点金融业有关政策的通知》的规定，金融机构开展的质押式买入返售金融商品业务及持有政策性金融债券取得的利息收入属于金融同业往来利息收入；

根据财政部、国家税务总局财税[2016]70 号文《关于金融机构同业往来等增值税政策的补充通知》的规定，金融机构开展的买断式买入返售金融商品业务、同业存款、同业存单以及持有金融债券取得的利息收入属于金融同业往来利息收入；

根据财政部、国家税务总局财税[2016]140 号文《关于明确金融、房地产开发、教育辅助服务等增值税政策的通知》的规定，资管产品运营过程中发生的增值税应税行为，以资管产品管理人为增值税纳税人；

根据财政部、国家税务总局财税[2017]56 号文《关于资管产品增值税有关问题的通知》的规定，自 2018 年 1 月 1 日起，资管产品管理人运营资管产品过程中发生的增值税应税行为，暂适用

简易计税方法，按照 3% 的征收率缴纳增值税。对资管产品在 2018 年 1 月 1 日前运营过程中发生的增值税应税行为，未缴纳增值税的，不再缴纳；已缴纳增值税的，已纳税额从资管产品管理人以后月份的增值税应纳税额中抵减。

3. 城市维护建设税、教育费附加、地方教育附加

根据《中华人民共和国城市维护建设税暂行条例（2011 年修订）》、《征收教育费附加的暂行规定（2011 年修订）》及相关地方教育附加的征收规定，凡缴纳消费税、增值税、营业税的单位和个人，都应当依照规定缴纳城市维护建设税、教育费附加（除按照相关规定缴纳农村教育事业费附加的单位外）及地方教育费附加。

4. 企业所得税

根据财政部、国家税务总局财税[2004]78 号文《关于证券投资基金税收政策的通知》的规定，自 2004 年 1 月 1 日起，对证券投资基金（封闭式证券投资基金，开放式证券投资基金）管理人运用基金买卖股票、债券的差价收入，继续免征企业所得税；

根据财政部、国家税务总局财税[2005]103 号文《关于股权分置试点改革有关税收政策问题的通知》的规定，股权分置改革中非流通股股东通过对价方式向流通股股东支付的股份、现金等收入，暂免征收流通股股东应缴纳的企业所得税；

根据财政部、国家税务总局财税[2008]1 号文《关于企业所得税若干优惠政策的通知》的规定，对证券投资基金从证券市场中取得的收入，包括买卖股票、债券的差价收入，股权的股息、红利收入，债券的利息收入及其他收入，暂不征收企业所得税。

5. 个人所得税

根据财政部、国家税务总局财税[2005]103 号文《关于股权分置试点改革有关税收政策问题的通知》的规定，股权分置改革中非流通股股东通过对价方式向流通股股东支付的股份、现金等收入，暂免征收流通股股东应缴纳的个人所得税；

根据财政部、国家税务总局财税[2008]132 号文《财政部、国家税务总局关于储蓄存款利息所得有关个人所得税政策的通知》的规定，自 2008 年 10 月 9 日起，对储蓄存款利息所得暂免征收个人所得税；

根据财政部、国家税务总局、中国证监会财税[2012]85 号文《关于实施上市公司股息红利差别化个人所得税政策有关问题的通知》的规定，自 2013 年 1 月 1 日起，证券投资基金从公开发行和转让市场取得的上市公司股票，持股期限在 1 个月以内（含 1 个月）的，其股息红利所得全额计入应纳税所得额；持股期限在 1 个月以上至 1 年（含 1 年）的，暂减按 50% 计入应纳税所得额；持股期限超过 1 年的，暂减按 25% 计入应纳税所得额。上述所得统一适用 20% 的税率计征个人所得

税；

根据财政部、国家税务总局、中国证监会财税[2015]101 号文《关于上市公司股息红利差别化个人所得税政策有关问题的通知》的规定，自 2015 年 9 月 8 日起，证券投资基金从公开发行和转让市场取得的上市公司股票，持股期限超过 1 年的，股息红利所得暂免征收个人所得税。

7.4.7 重要财务报表项目的说明

7.4.7.1 银行存款

单位：人民币元

项目	本期末 2018 年 12 月 31 日
活期存款	338,832.74
定期存款	-
其中：存款期限 1 个月以内	-
存款期限 1-3 个月	-
存款期限 3 个月以上	-
其他存款	-
合计：	338,832.74

7.4.7.2 交易性金融资产

单位：人民币元

项目	本期末 2018 年 12 月 31 日		
	成本	公允价值	公允价值变动
股票	5,449,786.32	4,932,961.08	-516,825.24
贵金属投资-金交所黄金合约	-	-	-
债券	交易所市场	-	-
	银行间市场	-	-
	合计	-	-
资产支持证券	-	-	-
基金	-	-	-
其他	-	-	-
合计	5,449,786.32	4,932,961.08	-516,825.24

7.4.7.3 衍生金融资产/负债

本基金本报告期末无衍生金融资产/负债余额。

7.4.7.4 买入返售金融资产

7.4.7.4.1 各项买入返售金融资产期末余额

本基金本报告期末无买入返售金融资产余额。

7.4.7.4.2 期末买断式逆回购交易中取得的债券

本基金本报告期末未持有买断式逆回购交易中取得的债券。

7.4.7.5 应收利息

单位：人民币元

项目	本期末 2018 年 12 月 31 日
应收活期存款利息	72.02
应收定期存款利息	-
应收其他存款利息	-
应收结算备付金利息	0.88
应收债券利息	-
应收资产支持证券利息	-
应收买入返售证券利息	-
应收申购款利息	-
应收黄金合约拆借孳息	-
其他	1.10
合计	74.00

7.4.7.6 其他资产

本基金本报告期末无其他资产余额。

7.4.7.7 应付交易费用

单位：人民币元

项目	本期末 2018 年 12 月 31 日
交易所市场应付交易费用	1,065.27
银行间市场应付交易费用	-
合计	1,065.27

7.4.7.8 其他负债

单位：人民币元

项目	本期末 2018 年 12 月 31 日
应付券商交易单元保证金	-
应付赎回费	-
应付审计费	48,000.00

应付指数使用费	50,000.00
合计	98,000.00

7.4.7.9 实收基金

金额单位：人民币元

东吴沪深 300 指数 A		
项目	本期 2018 年 7 月 11 日(基金合同生效日)至 2018 年 12 月 31 日	
	基金份额(份)	账面金额
基金合同生效日	4,997,386.59	4,997,386.59
基金份额折算调整	-	-
未领取红利份额折算调整	-	-
集中申购募集资金本金及利息	-	-
基金拆分和集中申购完成后	-	-
本期申购	1,035,215.52	1,035,215.52
本期赎回(以“-”号填列)	-422,649.77	-422,649.77
本期末	5,609,952.34	5,609,952.34

金额单位：人民币元

东吴沪深 300 指数 C		
项目	本期 2018 年 7 月 11 日(基金合同生效日)至 2018 年 12 月 31 日	
	基金份额(份)	账面金额
基金合同生效日	-	-
基金份额折算调整	-	-
未领取红利份额折算调整	-	-
集中申购募集资金本金及利息	-	-
基金拆分和集中申购完成后	-	-
本期申购	-	-
本期赎回(以“-”号填列)	-	-
本期末	-	-

注：申购含红利再投、转换入份额，赎回含转换出份额。

7.4.7.10 未分配利润

金额单位：人民币元

东吴沪深 300 指数 A			
项目	已实现部分	未实现部分	未分配利润合计
基金合同生效日	4,386,718.05	-3,956,090.19	430,627.86
本期利润	-28,076.18	-824,200.85	-852,277.03
本期基金份额交易	554,528.96	-543,499.02	11,029.94

产生的变动数			
其中：基金申购款	937,151.70	-920,751.18	16,400.52
基金赎回款	-382,622.74	377,252.16	-5,370.58
本期已分配利润	-	-	-
本期末	4,913,170.83	-5,323,790.06	-410,619.23

金额单位：人民币元

东吴沪深 300 指数 C			
项目	已实现部分	未实现部分	未分配利润合计
基金合同生效日	-	-	-
本期利润	-	-	-
本期基金份额交易产生的变动数	-	-	-
其中：基金申购款	-	-	-
基金赎回款	-	-	-
本期已分配利润	-	-	-
本期末	-	-	-

7.4.7.11 存款利息收入

项目	本期
	2018 年 7 月 11 日(基金合同生效日)至 2018 年 12 月 31 日
活期存款利息收入	1,173.03
定期存款利息收入	-
其他存款利息收入	-
结算备付金利息收入	68.14
其他	15.61
合计	1,256.78

7.4.7.12 股票投资收益

7.4.7.12.1 股票投资收益——买卖股票差价收入

单位：人民币元

项目	本期
	2018 年 7 月 11 日(基金合同生效日)至 2018 年 12 月 31 日
卖出股票成交总额	3,847,360.52
减：卖出股票成本总额	3,771,437.05
买卖股票差价收入	75,923.47

7.4.7.13 债券投资收益

7.4.7.13.1 债券投资收益——买卖债券差价收入

本基金本报告期无债券投资收益。

7.4.7.13.2 资产支持证券投资收益

本基金本报告期无资产支持证券投资收益。

7.4.7.14 衍生工具收益

7.4.7.14.1 衍生工具收益——买卖权证差价收入

本基金本报告期无衍生工具收益。

7.4.7.14.2 衍生工具收益——其他投资收益

本基金本报告期无其他投资收益。

7.4.7.15 股利收益

单位：人民币元

项目	本期
	2018 年 7 月 11 日(基金合同生效日)至 2018 年 12 月 31 日
股票投资产生的股利收益	44,955.12
基金投资产生的股利收益	-
合计	44,955.12

7.4.7.16 公允价值变动收益

单位：人民币元

项目名称	本期
	2018 年 7 月 11 日(基金合同生效日)至 2018 年 12 月 31 日
1. 交易性金融资产	-824,200.85
——股票投资	-824,200.85
——债券投资	-
——资产支持证券投资	-
——贵金属投资	-
——其他	-
2. 衍生工具	-
——权证投资	-
3. 其他	-
减：应税金融商品公允价值变动产生的预估增值税	-
合计	-824,200.85

7.4.7.17 其他收入

单位：人民币元

项目	本期 2018 年 7 月 11 日(基金合同生效日)至 2018 年 12 月 31 日
基金赎回费收入	1,214.08
合计	1,214.08

7.4.7.18 交易费用

单位：人民币元

项目	本期 2018 年 7 月 11 日(基金合同生效日)至 2018 年 12 月 31 日
交易所市场交易费用	12,721.33
银行间市场交易费用	-
合计	12,721.33

7.4.7.19 其他费用

单位：人民币元

项目	本期 2018 年 7 月 11 日(基金合同生效日)至 2018 年 12 月 31 日
审计费用	22,881.59
信息披露费	-
汇划费	505.00
指数使用费	99,971.56
其他费用	50.00
合计	123,408.15

7.4.8 或有事项、资产负债表日后事项的说明

7.4.8.1 或有事项

截至资产负债表日，本基金无需要披露的重大或有事项。

7.4.8.2 资产负债表日后事项

截至财务报表批准日，本基金无需要披露的重大资产负债表日后事项。

7.4.9 关联方关系

关联方名称	与本基金的关系
东吴基金管理有限公司	基金管理人、基金销售机构
中国建设银行股份有限公司	基金托管人、基金代销机构
东吴证券股份有限公司	基金管理人的股东、基金代销机构
上海新东吴优胜资产管理有限公司	基金管理人的子公司
海澜集团有限公司	基金管理人的股东

注：以下关联交易均在正常业务范围内按一般商业条款订立。

7.4.10 本报告期及上年度可比期间的关联方交易

7.4.10.1 通过关联方交易单元进行的交易

7.4.10.1.1 股票交易

金额单位：人民币元

关联方名称	本期 2018年7月11日(基金合同生效日)至2018年12月31日	
	成交金额	占当期股票 成交总额的比例
东吴证券股份有限公司	191,032.70	2.18%

7.4.10.1.2 债券交易

本基金本报告期未通过关联方交易单元进行债券交易。

7.4.10.1.3 债券回购交易

本基金本报告期未通过关联方交易单元进行债券回购交易。

7.4.10.1.4 权证交易

本基金本报告期未通过关联方交易单元进行权证交易。

7.4.10.1.5 应支付关联方的佣金

金额单位：人民币元

关联方名称	本期 2018年7月11日(基金合同生效日)至2018年12月31日			
	当期佣金	占当期佣金总 量的比例	期末应付佣金余额	占期末应付佣金 总额的比例

东吴证券股份有 限公司	177.94	2.20%	0.00	0.00%
----------------	--------	-------	------	-------

注：上述佣金按市场佣金率计算，以扣除由中国证券登记结算有限责任公司收取证管费、经手费和由券商承担的证券结算风险基金后的净额列示。该类佣金协议的服务范围还包括佣金收取方为本基金提供的证券投资研究成果和市场信息服务。

7.4.10.2 关联方报酬

7.4.10.2.1 基金管理费

单位：人民币元

项目	本期
	2018 年 7 月 11 日(基金合同生效日)至 2018 年 12 月 31 日
当期发生的基金应支付的管理费	12,746.84
其中：支付销售机构的客户维护费	8,390.30

注：本基金的管理费按前一日基金资产净值的 0.5% 年费率计提。管理费的计算方法如下：

$$H = E \times 0.5\% \div \text{当年天数}$$

H 为每日应计提的基金管理费

E 为前一日的基金资产净值

基金管理费每日计提，逐日累计至每月月末，按月支付，由基金管理人向基金托管人发送基金管理费划款指令，基金托管人复核后于次月前 5 个工作日内从基金财产中一次性支付给基金管理人。若遇法定节假日、公休假等，支付日期顺延。

7.4.10.2.2 基金托管费

单位：人民币元

项目	本期
	2018 年 7 月 11 日(基金合同生效日)至 2018 年 12 月 31 日
当期发生的基金应支付的托管费	2,549.31

注：本基金的托管费按前一日基金资产净值的 0.1% 年费率计提。托管费的计算方法如下：

$$H = E \times 0.1\% \div \text{当年天数}$$

H 为每日应计提的基金托管费

E 为前一日的基金资产净值

基金托管费每日计提，逐日累计至每月月末，按月支付，由基金管理人向基金托管人发送基金托管费划款指令，基金托管人复核后于次月前 5 个工作日内从基金财产中一次性支取。若遇法定节假日、公休日等，支付日期顺延。

7.4.10.2.3 销售服务费

单位：人民币元

获得销售服务费的各关联方名称	本期 2018 年 7 月 11 日(基金合同生效日)至 2018 年 12 月 31 日		
	当期发生的基金应支付的销售服务费		
	东吴沪深 300 指数 A	东吴沪深 300 指数 C	合计
合计	-	-	-

本基金 A 类基金份额不收取销售服务费，C 类基金份额的销售服务费按前一日 C 类基金份额的基金资产净值 0.2% 年费率计提。销售服务费的计算方法如下：

$$H = E \times 0.2\% \div \text{当年天数}$$

H 为 C 类基金份额每日应计提的销售服务费

E 为 C 类基金份额前一日基金资产净值

基金销售服务费每日计算，逐日累计至每月月末，按月支付，由基金管理人向基金托管人发送基金销售服务费划款指令，基金托管人复核后于次月前 5 个工作日内从基金财产中一次性支付给基金管理人，由基金管理人支付给销售机构。若遇法定节假日、公休日等，支付日期顺延。

7.4.10.3 与关联方进行银行间同业市场的债券(含回购)交易

本基金本报告期末与关联方进行银行间同业市场的债券(含回购)交易。

7.4.10.4 各关联方投资本基金的情况

7.4.10.4.1 报告期内基金管理人运用固有资金投资本基金的情况

本基金的基金管理人本报告期末运用固有资金投资本基金。

7.4.10.4.2 报告期末除基金管理人之外的其他关联方投资本基金的情况

本基金除基金管理人之外的其他关联方于本报告期末未投资本基金。

7.4.10.5 由关联方保管的银行存款余额及当期产生的利息收入

单位：人民币元

关联方名称	本期 2018 年 7 月 11 日(基金合同生效日)至 2018 年 12 月 31 日	
	期末余额	当期利息收入
中国建设银行股份有限公司	338,832.74	1,173.03

注：除上表列示的金额外，本基金的证券交易结算资金通过托管银行备付金账户转存于中国证券登记结算有限责任公司，2018 年 7 月 11 日（基金合同生效日）至 2018 年 12 月 31 日止期间获得的

利息收入为人民币 68.14 元，2018 年末结算备付金余额为人民币 1,651.50 元。

7.4.10.6 本基金在承销期内参与关联方承销证券的情况

本基金本报告期末在承销期内直接购入关联方承销的证券。

7.4.10.7 其他关联交易事项的说明

无其他需要说明的关联交易事项。

7.4.11 利润分配情况

7.4.11.1 利润分配情况——非货币市场基金

本基金本报告期末进行利润分配。

7.4.12 期末（2018 年 12 月 31 日）本基金持有的流通受限证券

7.4.12.1 因认购新发/增发证券而于期末持有的流通受限证券

本基金本报告期末未持有因认购新发/增发而流通受限的证券。

7.4.12.2 期末持有的暂时停牌等流通受限股票

金额单位：人民币元

股票代码	股票名称	停牌日期	停牌原因	期末估值单价	复牌日期	复牌开盘单价	数量（股）	期末成本总额	期末估值总额	备注
600030	中信证券	2018 年 12 月 25 日	重大资产重组	16.01	2019 年 1 月 10 日	17.15	4,190	74,720.60	67,081.90	-
000540	中天金融	2017 年 8 月 21 日	重大资产重组	4.87	2019 年 1 月 2 日	4.38	7,500	37,578.38	36,525.00	-

7.4.12.3 期末债券正回购交易中作为抵押的债券

7.4.12.3.1 银行间市场债券正回购

截至本报告期末 2018 年 12 月 31 日止，本基金无因从事银行间市场债券正回购交易形成的卖出回购金融资产款余额。

7.4.12.3.2 交易所市场债券正回购

截至本报告期末 2018 年 12 月 31 日止，本基金无因从事交易所市场债券正回购交易形成的卖出回购金融资产款余额。

7.4.13 金融工具风险及管理

7.4.13.1 风险管理政策和组织架构

本基金的基金管理人从事风险管理的主要目标是争取将相对风险控制在限定的范围之内，通过严格的投资程序约束和数量化风险管理手段，力争控制本基金净值增长率与业绩比较基准之间的日均跟踪偏离度不超过 0.35%，年化跟踪误差不超过 4%，以实现对标的指数的有效跟踪。

本基金管理人奉行全员与全程结合、风控与发展并重的风险管理理念。董事会主要负责公司的风险管理战略和控制政策、协调突发重大风险等事项。公司经营管理层下设风险管理委员会，制定公司日常经营过程中各类风险的防范和管理措施；在业务操作层面，一线业务部门负责对各自业务领域风险的管控，公司具体的风险管理职责由合规风控部负责，组织、协调并与其他各业务部门一道，共同完成对法律风险、投资风险、操作风险、合规风险等风险类别的管理，并定期向公司的风险管理委员会报告公司风险状况。合规风控部由督察长分管，配置有法律、风控、审计、信息披露等方面专业人员。

7.4.13.2 信用风险

信用风险是指基金在交易过程中因交易对手未履行合同责任，或者基金所投资证券之发行人出现违约、拒绝支付到期本息，导致基金资产损失和收益变化的风险。本基金均投资于具有良好信用等级的证券，且通过分散化投资以分散信用风险。

本基金投资于一家公司发行的证券市值不超过基金资产净值的 10%，且本基金与由本基金的基金管理人管理的其他基金共同持有一家公司的证券，不得超过该证券的 10%。

本基金的银行存款均存放于信用良好的银行，因而与银行存款相关的信用风险不重大。另外，在交易所进行的交易均与中国证券登记结算有限责任公司完成证券交收和款项清算，因此违约风险发生的可能性很小；本基金管理人建立了交易对手审批制度，并定期对银行间同业市场交易对手进行信用评估，以控制相应的信用风险。

7.4.13.3 流动性风险

流动性风险是指基金所持金融工具变现的难易程度。本基金的流动性风险一方面来自于基金份额持有人可随时要求赎回其持有的基金份额，另一方面来自于投资品种所处的交易市场不活跃而带来的变现困难。

7.4.13.3.1 报告期内本基金组合资产的流动性风险分析

本报告期内，本基金管理人根据《证券投资基金法》、《公开募集证券投资基金运作管理办法》、

《公开募集开放式证券投资基金流动性风险管理规定》及其他有关法律法规，制定了《东吴基金管理有限公司开放式基金流动性风险管理办法》，建立了开放式基金流动性风险管理的内部控制体系。本基金管理人严格遵守相关要求，开展压力测试，对流动性风险量化指标开展监测和分析。针对被动超标的情形，开展每日监控与提示，保持投资组合整体良好的流动性，切实维护基金份额持有人的利益。

本基金所持证券均在证券交易所上市；因此，除在附注 7.4.12 中列示的本基金于期末持有的流通受限证券外，本期末本基金的其他资产均能及时变现。此外，本基金可通过卖出回购金融资产方式借入短期资金应对流动性需求，其上限一般不超过基金持有的债券资产的公允价值。

在本报告期内，本基金未发生流动性风险事件。

7.4.13.4 市场风险

市场风险是指基金所持金融工具的公允价值或未来现金流量因所处市场各类价格因素的变动而发生波动的风险，包括利率风险、外汇风险和其他价格风险。

7.4.13.4.1 利率风险

利率风险是指基金的财务状况和现金流量受市场利率变动而发生波动的风险。本基金的生息资产主要为银行存款、结算备付金及存出保证金等。

7.4.13.4.1.1 利率风险敞口

金额单位：人民币元

本期末 2018 年 12 月 31 日	1 个月以内	1-3 个月	3 个月-1 年	1-5 年	5 年以上	不计息	合计
资产							
银行存款	338,832.74	-	-	-	-	-	338,832.74
清算备付金	1,651.50	-	-	-	-	-	1,651.50
存出保证金	2,112.13	-	-	-	-	-	2,112.13
交易性金融资产	-	-	-	-	-	-4,932,961.08	-4,932,961.08
衍生金融资产	-	-	-	-	-	-	-
买入返售金融资产	-	-	-	-	-	-	-
应收证券清算款	-	-	-	-	-	25,022.24	25,022.24
应收利息	-	-	-	-	-	74.00	74.00
应收股利	-	-	-	-	-	-	-
应收申购款	-	-	-	-	-	494.54	494.54
其他资产	-	-	-	-	-	-	-
资产总计	342,596.37	-	-	-	-	-4,958,551.86	5,301,148.23
负债							

卖出回购金融资产款	-	-	-	-	-	-	-
应付证券清算款	-	-	-	-	-	-	-
应付赎回款	-	-	-	-	-	-	-
应付管理人报酬	-	-	-	-	-	2,291.53	2,291.53
应付托管费	-	-	-	-	-	458.32	458.32
应付销售服务费	-	-	-	-	-	-	-
应付交易费用	-	-	-	-	-	1,065.27	1,065.27
应交税费	-	-	-	-	-	-	-
应付利息	-	-	-	-	-	-	-
应付利润	-	-	-	-	-	-	-
其他负债	-	-	-	-	-	98,000.00	98,000.00
负债总计	-	-	-	-	-	101,815.12	101,815.12
利率敏感度缺口	342,596.37	-	-	-	-	-4,856,736.74	5,199,333.11

注：表中所示为本基金资产及负债的公允价值，并按照合同约定的利率重新定价日或到期日孰早者予以分类。

7.4.13.4.1.2 利率风险的敏感性分析

于 2018 年 12 月 31 日，本基金未持有交易性债券投资，银行存款、结算备付金和存出保证金均以活期存款利率或相对固定的利率计息，假定利率变动仅影响该类资产的未来收益，而对其本身的公允价值无重大影响，因此市场利率的变动对于本基金资产净值无重大影响。

7.4.13.4.2 外汇风险

本基金所有资产及负债以人民币计价，因此无外汇风险。

7.4.13.4.3 其他价格风险

本基金所面临的其他价格风险主要系市场价格风险。市场价格风险是指基金所持金融工具的公允价值或未来现金流量因除市场利率和外汇汇率以外的市场价格因素变动而发生波动的风险。本基金主要投资于证券交易所上市的股票，所面临的最大市场价格风险由所持有的金融工具的公允价值决定，并且本基金通过投资组合的分散化降低市场价格风险。

7.4.13.4.3.1 其他价格风险敞口

金额单位：人民币元

项目	本期末 2018 年 12 月 31 日	
	公允价值	占基金资产净值比例 (%)
交易性金融资产-股票投资	4,932,961.08	94.88
衍生金融资产-权证投资	-	-
其他	-	-
合计	4,932,961.08	94.88

注：本基金投资于沪深 300 指数成份股和备选成份股的资产比例不低于基金资产净值的 90%；本基金每个交易日日终在扣除股指期货合约需缴纳的交易保证金后，应保持不低于基金资产净值 5% 的现金（不包括结算备付金、存出保证金、应收申购款等）或到期日在一年以内的政府债券。于资产负债表日，本基金面临的整体市场价格风险列示如上。

7.4.13.4.3.2 其他价格风险的敏感性分析

假设	1. 本基金选用业绩基准作为衡量系统风险的标准	
	2. 选用报告期间统计所得 beta 值作为期末系统风险对本基金的影响系数	
分析	相关风险变量的变动	对资产负债表日基金资产净值的影响金额（单位：人民币元） 本期末（2018 年 12 月 31 日）
	1. 业绩基准下跌 1%	-52,513.26
	2. 业绩基准下跌 5%	-262,566.32
	3. 业绩基准下跌 10%	-525,132.64

7.4.14 有助于理解和分析会计报表需要说明的其他事项

7.4.14.1 公允价值

7.4.14.1.1 不以公允价值计量的金融工具

不以公允价值计量的金融资产和负债主要包括银行存款、结算备付金、存出保证金、应收款项以及其他金融负债，其因剩余期限不长，公允价值与账面价值相若。

7.4.14.1.2 以公允价值计量的金融工具

7.4.14.1.2.1 各层次金融工具公允价值

于 2018 年 12 月 31 日，本基金持有的以公允价值计量且其变动计入当期损益的金融资产中属于第一层次的余额为人民币 4,829,354.18 元，属于第二层次的余额为人民币 103,606.90 元，无属于第三层次余额。

7.4.14.1.2.2 公允价值所属层次间的重大变动

对于证券交易所上市的股票和可转换债券等，若出现重大事项停牌、交易不活跃、或属于非公开发行等情况，本基金分别于停牌日至交易恢复活跃日期间、交易不活跃期间及限售期间不将相关股票和可转换债券等的公允价值列入第一层次；并根据估值调整中采用的对公允价值计量整体而言具有重要意义的输入值所属的最低层次，确定相关股票和可转换债券公允价值应属第二层次或第三层次。本基金政策为以报告期初作为确定金融工具公允价值层次之间转换的时点。

7.4.14.1.2.3 第三层次公允价值余额和本期变动金额

本基金持有的以公允价值计量且其变动计入当期损益的金融工具第三层次公允价值本期未发生变动。

7.4.14.2 承诺事项

截至资产负债表日，本基金无需要披露的重大承诺事项。

7.4.14.3 其他事项

截至资产负债表日，本基金的资产净值为人民币 5,199,333.11 元，已连续超过 898 个工作日基金资产净值低于人民币 5,000 万元，其中，截止 2018 年 7 月 10 日（原基金合同失效前日），已连续超过 781 个工作日基金资产净值低于人民币 5,000 万元，2018 年 7 月 11 日（基金合同生效日）至 2018 年 12 月 31 日，已连续 117 个工作日基金资产净值低于人民币 5,000 万元。本基金资产管理人已就上述情况按照中国证监会颁布的《公开募集证券投资基金运作管理办法》第四十一条的规定，向中国证监会说明原因和报送解决方案。本基金资产管理人将积极采取开展持续营销，加大宣传力度，提高投研能力等措施，尽快扭转这一状况。

除此之外，本基金无需要说明的其他重要事项。

7.4.14.4 财务报表的批准

本财务报表已于 2019 年 3 月 27 日经本基金的基金管理人批准。

§ 7 年度财务报表（转型前）

7.1 资产负债表（转型前）

会计主体：东吴深证 100 指数增强型证券投资基金（LOF）

报告截止日：2018 年 7 月 10 日（基金合同失效前日）

单位：人民币元

资产	附注号	本期末 2018 年 7 月 10 日 (基金合同失效前日)	上年度末 2017 年 12 月 31 日
资产：			
银行存款	7.4.7.1	349,131.47	405,533.44
结算备付金		838.23	13,404.85
存出保证金		907.21	1,018.60
交易性金融资产	7.4.7.2	4,596,716.00	6,683,346.42
其中：股票投资		4,596,716.00	6,683,346.42
基金投资		-	-
债券投资		-	-
资产支持证券投资		-	-
贵金属投资		-	-
衍生金融资产	7.4.7.3	-	-
买入返售金融资产	7.4.7.4	-	-
应收证券清算款		508,312.73	54,142.07
应收利息	7.4.7.5	150.53	103.71
应收股利		-	-
应收申购款		112,639.98	998.80
递延所得税资产		-	-
其他资产	7.4.7.6	-	-
资产总计		5,568,696.15	7,158,547.89
负债和所有者权益			
	附注号	本期末 2018 年 7 月 10 日 (基金合同失效前日)	上年度末 2017 年 12 月 31 日
负债：			
短期借款		-	-
交易性金融负债		-	-
衍生金融负债	7.4.7.3	-	-
卖出回购金融资产款		-	-
应付证券清算款		52,388.40	-
应付赎回款		8,773.81	-
应付管理人报酬		1,422.61	6,022.57
应付托管费		213.42	903.40
应付销售服务费		-	-

应付交易费用	7.4.7.7	2,703.55	4,475.79
应交税费		-	-
应付利息		-	-
应付利润		-	-
递延所得税负债		-	-
其他负债	7.4.7.8	75,179.91	98,000.00
负债合计		140,681.70	109,401.76
所有者权益：			
实收基金	7.4.7.9	4,997,386.59	5,337,370.87
未分配利润	7.4.7.10	430,627.86	1,711,775.26
所有者权益合计		5,428,014.45	7,049,146.13
负债和所有者权益总计		5,568,696.15	7,158,547.89

注：（1）报告截止日 2018 年 7 月 10 日（基金合同失效前日），基金份额净值 1.086 元，基金份额总额 4,997,386.59 份。

（2）自 2018 年 7 月 11 日起，原《东吴深证 100 指数增强型证券投资基金(LOF)基金合同》失效，《东吴沪深 300 指数型证券投资基金基金合同》生效。

7.2 利润表

会计主体：东吴深证 100 指数增强型证券投资基金（LOF）

本报告期：2018 年 1 月 1 日至 2018 年 7 月 10 日（基金合同失效前日）

单位：人民币元

项目	附注号	本期 2018 年 1 月 1 日至 2018 年 7 月 10 日（基金合同 失效前日）	上年度可比期间 2017 年 1 月 1 日至 2017 年 12 月 31 日
一、收入		-866,686.85	1,593,593.96
1. 利息收入		3,206.81	3,746.45
其中：存款利息收入	7.4.7.11	3,206.81	3,746.45
债券利息收入		-	-
资产支持证券利息收入		-	-
买入返售金融资产收入		-	-
其他利息收入		-	-
2. 投资收益（损失以“-”填列）		170,884.67	303,307.15
其中：股票投资收益	7.4.7.12	124,712.35	222,305.54
基金投资收益		-	-
债券投资收益	7.4.7.13	-	-
资产支持证券投资收益	7.4.7.13	-	-
贵金属投资收益		-	-
衍生工具收益	7.4.7.14	-	-
股利收益	7.4.7.15	46,172.32	81,001.61

3. 公允价值变动收益（损失以“-”号填列）	7.4.7.16	-1,050,495.88	1,282,482.84
4. 汇兑收益（损失以“-”号填列）		-	-
5. 其他收入（损失以“-”号填列）	7.4.7.17	9,717.55	4,057.52
减：二、费用		265,310.97	508,887.98
1. 管理人报酬	7.4.10.2.1	35,404.93	59,412.16
2. 托管费	7.4.10.2.2	5,310.82	8,911.76
3. 销售服务费	7.4.10.2.3	-	-
4. 交易费用	7.4.7.18	13,888.37	31,219.06
5. 利息支出		-	-
其中：卖出回购金融资产支出		-	-
6. 税金及附加		-	-
7. 其他费用	7.4.7.19	210,706.85	409,345.00
三、利润总额（亏损总额以“-”号填列）		-1,131,997.82	1,084,705.98
减：所得税费用		-	-
四、净利润（净亏损以“-”号填列）		-1,131,997.82	1,084,705.98

7.3 所有者权益（基金净值）变动表

会计主体：东吴深证 100 指数增强型证券投资基金（LOF）

本报告期：2018 年 1 月 1 日至 2018 年 7 月 10 日（基金合同失效前日）

单位：人民币元

项目	本期 2018 年 1 月 1 日至 2018 年 7 月 10 日（基金合同失效前日）		
	实收基金	未分配利润	所有者权益合计
一、期初所有者权益（基金净值）	5,337,370.87	1,711,775.26	7,049,146.13
二、本期经营活动产生的基金净值变动数（本期利润）	-	-1,131,997.82	-1,131,997.82
三、本期基金份额交易产生的基金净值变动数（净值减少以“-”号填列）	-339,984.28	-149,149.58	-489,133.86
其中：1. 基金申购款	6,088,478.67	1,554,134.38	7,642,613.05
2. 基金赎回款	-6,428,462.95	-1,703,283.96	-8,131,746.91
四、本期向基金份额持有人分配利润产生的基金净值变动（净值减少以“-”号填列）	-	-	-

填列)			
五、期末所有者权益(基金净值)	4,997,386.59	430,627.86	5,428,014.45
项目	上年度可比期间 2017 年 1 月 1 日至 2017 年 12 月 31 日		
	实收基金	未分配利润	所有者权益合计
一、期初所有者权益(基金净值)	6,361,370.37	546,729.37	6,908,099.74
二、本期经营活动产生的基金净值变动数(本期利润)	-	1,084,705.98	1,084,705.98
三、本期基金份额交易产生的基金净值变动数 (净值减少以“-”号填列)	-1,023,999.50	80,339.91	-943,659.59
其中:1.基金申购款	2,147,137.42	541,336.41	2,688,473.83
2.基金赎回款	-3,171,136.92	-460,996.50	-3,632,133.42
四、本期向基金份额持有人分配利润产生的基金净值变动(净值减少以“-”号填列)	-	-	-
五、期末所有者权益(基金净值)	5,337,370.87	1,711,775.26	7,049,146.13

报表附注为财务报表的组成部分。

本报告 7.1 至 7.4 财务报表由下列负责人签署：

<u>王炯</u>	<u>徐明</u>	<u>吴婷</u>
基金管理人负责人	主管会计工作负责人	会计机构负责人

7.4 报表附注

7.4.1 基金基本情况

东吴深证 100 指数增强型证券投资基金(LOF)(以下简称“本基金”),系经中国证券监督管理委员会(以下简称“中国证监会”)证监许可[2011]1278 号《关于核准东吴深证 100 指数增强型证券投资基金(LOF)募集的批复》核准,由东吴基金管理有限公司作为管理人向社会公众公开发行人募集,基金合同于 2012 年 3 月 9 日正式生效,首次设立募集规模为 385,199,023.48 份基金份额。本基金为契约型开放式,存续期限不定。本基金的基金管理人为东吴基金管理有限公司,注册登记机构为中国证券登记结算有限责任公司,基金托管人为中国建设银行股份有限公司。

2018 年 6 月 11 日,东吴深证 100 指数增强型证券投资基金(LOF)基金份额持有人大会以通

讯方式召开，大会审议并通过《关于东吴深证 100 指数增强型证券投资基金（LOF）转型有关事项的议案》，内容包括调整投资目标、投资范围、投资策略、投资组合比例并相应变更基金名称，变更基金份额持有人大会程序、基金合同当事人权利义务、估值方法、基金费用等事项并相应修改基金合同。自东吴深证 100 指数增强型证券投资基金（LOF）终止上市之日起，《东吴沪深 300 指数型证券投资基金基金合同》生效，《东吴深证 100 指数增强型证券投资基金（LOF）基金合同》自同一日起失效。

根据《中华人民共和国证券投资基金法》、《公开募集证券投资基金运作管理办法》、《东吴深证 100 指数增强型证券投资基金（LOF）基金合同》、《深圳证券交易所证券投资基金上市规则》、中国证监会《关于准许东吴深证 100 指数增强型证券投资基金（LOF）变更注册的批复》（证监许可[2018]530 号）和《东吴基金管理有限公司关于东吴深证 100 指数增强型证券投资基金（LOF）基金份额持有人大会表决结果暨决议生效的公告》等的有关规定，基金管理人东吴基金管理有限公司向深圳证券交易所申请终止东吴深证 100 指数增强型证券投资基金（LOF）的上市交易，并获得深圳证券交易所《终止上市通知书》（深证上[2018]304 号）同意。东吴深证 100 指数增强型证券投资基金（LOF）自 2018 年 7 月 11 日起终止上市。2018 年 7 月 10 日，即在 2018 年 7 月 10 日下午深圳证券交易所交易结束后，在中国证券登记结算有限责任公司深圳分公司登记在册的本基金全体基金份额持有人享有东吴深证 100 指数增强型证券投资基金（LOF）终止上市后的相关权利。

根据《东吴沪深 300 指数型证券投资基金基金合同》，根据申购费用、销售服务费用收取方式的不同，将基金份额分为不同的类别。在投资者申购时收取申购费用，但不从本类别基金资产中计提销售服务费的，称为 A 类基金份额；在投资者申购时不收取申购费用，而是从本类别基金资产中计提销售服务费的，称为 C 类基金份额。

本基金投资范围为具有良好流动性的金融工具，包括投资于国内依法发行上市的股票（包括创业板、中小板股票及其他经中国证监会核准上市的股票）、债券、权证以及经中国证监会批准允许本基金投资的其它金融工具，但须符合中国证监会的相关规定。法律法规或监管机构以后允许基金投资的其他品种，基金管理人在履行适当程序后，可以将其纳入投资范围。

基金业绩比较基准=95%*深证 100 价格指数收益率+5%*商业银行活期存款利率（税后）。

7.4.2 会计报表的编制基础

本财务报表系按照财政部颁布的《企业会计准则—基本准则》以及其后颁布及修订的具体会计准则、应用指南、解释以及其他相关规定（以下统称“企业会计准则”）编制，同时，对于在具体会计核算和信息披露方面，也参考了中国证券投资基金业协会修订并发布的《证券投资基金会

计核算业务指引》、中国证监会制定的《中国证券监督管理委员会关于证券投资基金估值业务的指导意见》、《证券投资基金信息披露管理办法》、《证券投资基金信息披露内容与格式准则》第 2 号《年度报告的内容与格式》、《证券投资基金信息披露编报规则》第 3 号《会计报表附注的编制及披露》、《证券投资基金信息披露 XBRL 模板第 3 号<年度报告和半年度报告>》、其他中国证监会及中国证券投资基金业协会颁布的相关规定。

根据东吴深证 100 指数增强型证券投资基金 (LOF) 基金份额持有人大会决议, 本基金于 2018 年 7 月 11 日转型为东吴沪深 300 指数型证券投资基金继续运作, 故本财务报表仍以持续经营假设为基础编制。

7.4.3 遵循企业会计准则及其他有关规定的声明

本财务报表符合企业会计准则的要求, 真实、完整地反映了本基金于 2018 年 7 月 10 日 (基金合同失效前日) 的财务状况以及 2018 年 1 月 1 日至 2018 年 7 月 10 日 (基金合同失效前日) 止期间的经营成果和净值变动情况。

7.4.4 重要会计政策和会计估计

本基金财务报表所载财务信息依照企业会计准则、《证券投资基金会计核算业务指引》和其他相关规定所厘定的主要会计政策和会计估计编制。

7.4.4.1 会计年度

本基金会计年度采用公历年度, 即每年自 1 月 1 日起至 12 月 31 日止。本期财务报表的实际编制期间系自 2018 年 1 月 1 日起至 2018 年 7 月 10 日 (基金合同失效前日) 止。

7.4.4.2 记账本位币

本基金记账本位币和编制本财务报表所采用的货币均为人民币。除有特别说明外, 均以人民币元为单位表示。

7.4.4.3 金融资产和金融负债的分类

金融工具是指形成本基金的金融资产 (或负债), 并形成其他单位的金融负债 (或资产) 或权益工具的合同。

(1) 金融资产分类

本基金的金融资产于初始确认时分为以下两类: 以公允价值计量且其变动计入当期损益的金融资产、贷款和应收款项;

本基金持有的以公允价值计量且其变动计入当期损益的金融资产为股票投资等;

(2) 金融负债分类

本基金的金融负债于初始确认时归类为以公允价值计量且其变动计入当期损益的金融负债和其他金融负债。本基金目前持有的金融负债划分为其他金融负债。

7.4.4.4 金融资产和金融负债的初始确认、后续计量和终止确认

本基金于成为金融工具合同的一方时确认一项金融资产或金融负债。

划分为以公允价值计量且其变动计入当期损益的金融资产的股票等，按照取得时的公允价值作为初始确认金额，相关的交易费用在发生时计入当期损益；

在持有以公允价值计量且其变动计入当期损益的金融资产期间取得的利息或现金股利，应当确认为当期收益。每日，本基金将以公允价值计量且其变动计入当期损益的金融资产或金融负债的公允价值变动计入当期损益；

处置该金融资产或金融负债时，其公允价值与初始入账金额之间的差额应确认为投资收益，同时调整公允价值变动收益；

当收取该金融资产现金流量的合同权利终止，或收取该金融资产现金流量的权利已转移，且符合金融资产转移的终止确认条件的，金融资产将终止确认；

当金融负债的现时义务全部或部分已经解除的，该金融负债或其一部分将终止确认；

本基金已将金融资产所有权上几乎所有的风险和报酬转移给转入方的，终止确认该金融资产；保留了金融资产所有权上几乎所有的风险和报酬的，不终止确认该金融资产；本基金既没有转移也没有保留金融资产所有权上几乎所有的风险和报酬的，分别下列情况处理：放弃了对该金融资产控制的，终止确认该金融资产并确认产生的资产和负债；未放弃对该金融资产控制的，按照其继续涉入所转移金融资产的程度确认有关金融资产，并相应确认有关负债。

本基金主要金融工具的成本计价方法具体如下：

(1) 股票投资

买入股票于成交日确认为股票投资，股票投资成本按成交日应支付的全部价款扣除交易费用入账；

卖出股票于成交日确认股票投资收益，卖出股票的成本按移动加权平均法于成交日结转；

(2) 债券投资

买入债券于成交日确认为债券投资。债券投资成本按成交日应支付的全部价款扣除交易费用入账，其中所包含的债券应收利息单独核算，不构成债券投资成本；

买入零息债券视同到期一次性还本付息的附息债券，根据其发行价、到期价和发行期限按直线法推算内含票面利率后，按上述会计处理方法核算；

卖出债券于成交日确认债券投资收益，卖出债券的成本按移动加权平均法结转；

(3) 权证投资

买入权证于成交日确认为权证投资。权证投资成本按成交日应支付的全部价款扣除交易费用后入账；

卖出权证于成交日确认衍生工具投资收益，卖出权证的成本按移动加权平均法于成交日结转；

(4) 股指/国债期货投资

买入或卖出股指/国债期货投资于成交日确认为股指/国债期货投资。股指/国债期货初始合约价值按成交金额确认；

股指/国债期货平仓于成交日确认衍生工具投资收益，股指/国债期货的初始合约价值按移动加权平均法于成交日结转；

(5) 分离交易可转债

申购新发行的分离交易可转债于获得日，按可分离权证公允价值占分离交易可转债全部公允价值的比例将购买分离交易可转债实际支付全部价款的一部分确认为权证投资成本，按实际支付的全部价款扣减可分离权证确定的成本确认债券成本；

上市后，上市流通的债券和权证分别按上述(2)、(3)中相关原则进行计算；

(6) 回购协议

本基金持有的回购协议（封闭式回购），以成本列示，按实际利率（当实际利率与合同利率差异较小时，也可以用合同利率）在实际持有期间内逐日计提利息。

7.4.4.5 金融资产和金融负债的估值原则

公允价值，是指市场参与者在计量日发生的有序交易中，出售一项资产所能收到或者转移一项负债所需支付的价格。本基金以公允价值计量相关资产或负债，假定出售资产或者转移负债的有序交易在相关资产或负债的主要市场进行；不存在主要市场的，本基金假定该交易在相关资产或负债的最有利市场进行。主要市场（或最有利市场）是本基金在计量日能够进入的交易市场。本基金采用市场参与者在对该资产或负债定价时为实现其经济利益最大化所使用的假设。

在财务报表中以公允价值计量或披露的资产和负债，根据对公允价值计量整体而言具有重要意义的最低层次输入值，确定所属的公允价值层次：第一层次输入值，在计量日能够取得的相同资产或负债在活跃市场上未经调整的报价；第二层次输入值，除第一层次输入值外相关资产或负债直接或间接可观察的输入值；第三层次输入值，相关资产或负债的不可观察输入值。

每个资产负债表日，本基金对在财务报表中确认的持续以公允价值计量的资产和负债进行重新评估，以确定是否在公允价值计量层次之间发生转换。

本基金持有的金融工具按如下原则确定公允价值并进行估值：

(1)存在活跃市场的金融工具,按照估值日能够取得的相同资产或负债在活跃市场上未经调整的报价作为公允价值；估值日无报价且最近交易日后未发生影响公允价值计量的重大事件的,应采用最近交易日的报价确定公允价值。有充足证据表明估值日或最近交易日的报价不能真实反映公允价值的,应对报价进行调整,确定公允价值。

与上述投资品种相同,但具有不同特征的,应以相同资产或负债的公允价值为基础,并在估值技术中考虑不同特征因素的影响。特征是指对资产出售或使用的限制等,如果该限制是针对资产持有者的,那么在估值技术中不应将该限制作为特征考虑。此外,基金管理人不应考虑因大量持有相关资产或负债所产生的溢价或折价；

(2)不存在活跃市场的金融工具,应采用在当前情况下适用并且有足够可利用数据和其他信息支持的估值技术确定公允价值。采用估值技术确定公允价值时,应优先使用可观察输入值,只有在无法取得相关资产或负债可观察输入值或取得不切实可行的情况下,才使用不可观察输入值；

(3)如有确凿证据表明按上述方法进行估值不能客观反映其公允价值的,基金管理人可根据具体情况与基金托管人商定后,按最能反映公允价值的方法估值；

(4)如有新增事项,按国家最新规定估值。

7.4.4.6 金融资产和金融负债的抵销

当本基金具有抵销已确认金融资产和金融负债的法定权利,且该种法定权利现在是可执行的,同时本基金计划以净额结算或同时变现该金融资产和清偿该金融负债时,金融资产和金融负债以相互抵销后的金额在资产负债表内列示。除此以外,金融资产和金融负债在资产负债表内分别列示,不予相互抵销。

7.4.4.7 实收基金

实收基金为对外发行的基金份额总额所对应的金额。由于申购和赎回引起的实收基金变动分别于基金申购确认日及基金赎回确认日确认。上述申购和赎回分别包括基金转换所引起的转入基金的实收基金增加和转出基金的实收基金减少。

7.4.4.8 损益平准金

损益平准金包括已实现损益平准金和未实现损益平准金。已实现损益平准金指在申购或赎回基金份额时,申购或赎回款项中包含的按累计未分配的已实现收益/(损失)占基金净值比例计算的金额。未实现损益平准金指在申购或赎回基金份额时,申购或赎回款项中包含的按累计未实现利得/(损失)占基金净值比例计算的金额。损益平准金于基金申购确认日或基金赎回确认日确认。

未实现损益平准金与已实现损益平准金均在“损益平准金”科目中核算，并于期末全额转入“未分配利润/（累计亏损）”。

7.4.4.9 收入/(损失)的确认和计量

(1)存款利息收入按存款的本金与适用的利率逐日计提的金额入账。若提前支取定期存款，按协议规定的利率及持有期重新计算存款利息收入，并根据提前支取所实际收到的利息收入与账面已确认的利息收入的差额确认利息损失，列入利息收入减项，存款利息收入以净额列示；

(2)债券利息收入按债券票面价值与票面利率或内含票面利率计算的金额扣除应由债券发行企业代扣代缴的个人所得税后的净额确认，在债券实际持有期内逐日计提；

(3)资产支持证券利息收入按证券票面价值与票面利率计算的金额，扣除应由资产支持证券发行企业代扣代缴的个人所得税后的净额确认，在证券实际持有期内逐日计提；

(4)买入返售金融资产收入，按买入返售金融资产的成本及实际利率（当实际利率与合同利率差异较小时，也可以用合同利率），在回购期内逐日计提；

(5)股票投资收益/（损失）于卖出股票成交日确认，并按卖出股票成交金额与其成本的差额入账；

(6)债券投资收益/（损失）于成交日确认，并按成交总额与其成本、应收利息的差额入账；

(7)资产支持证券投资收益/(损失)于成交日确认，并按成交总额与其成本、应收利息的差额入账；

(8)股指期货/国债期货投资收益/(损失)于平仓日确认，并按平仓成交金额与其初始合约价值的差额入账；

(9)权证收益/（损失）于卖出权证成交日确认，并按卖出权证成交金额与其成本的差额入账；

(10)股利收益于除息日确认，并按上市公司宣告的分红派息比例计算的金额扣除应由上市公司代扣代缴的个人所得税后的净额入账；

(11)公允价值变动收益/（损失）系本基金持有的以公允价值计量且其变动计入当期损益的金融资产、以公允价值计量且其变动计入当期损益的金融负债等公允价值变动形成的应计入当期损益的利得或损失；

(12)其他收入在主要风险和报酬已经转移给对方，经济利益很可能流入且金额可以可靠计量的时候确认。

7.4.4.10 费用的确认和计量

本基金的管理人报酬和托管费等费用在费用涵盖期间按基金合同或相关公告约定的费率和计算方

法逐日确认。

其他金融负债在持有期间确认的利息支出按实际利率法计算，实际利率法与直线法差异较小的则按直线法计算。

7.4.4.11 基金的收益分配政策

- (1) 本基金的每份基金份额享有同等分配权；
- (2) 收益分配时所发生的银行转账或其他手续费用由投资人自行承担。当投资人的现金红利小于一定金额，不足以支付银行转账或其他手续费用时，基金注册登记机构可将投资人的现金红利按除权后的单位净值自动转为基金份额；
- (3) 本基金收益每年最多分配 8 次，每次基金收益分配比例不低于收益分配基准日可供分配利润的 10%；
- (4) 若基金合同生效不满 3 个月则可不进行收益分配；
- (5) 本基金收益分配方式分为两种：现金分红与红利再投资，投资人可选择现金红利或将现金红利按除权后的单位净值自动转为基金份额进行再投资；若投资人不选择，本基金默认的收益分配方式是现金分红；
- (6) 基金红利发放日距离收益分配基准日（即可供分配利润计算截止日）的时间不得超过 15 个工作日；
- (7) 基金收益分配后每一基金份额净值不能低于面值，即基金收益分配基准日的基金份额净值减去每单位基金份额收益分配金额后不能低于面值；
- (8) 法律法规或监管机构另有规定的从其规定。

7.4.5 会计政策和会计估计变更以及差错更正的说明

7.4.5.1 会计政策变更的说明

本基金本报告期无会计政策变更。

7.4.5.2 会计估计变更的说明

本基金本报告期无会计估计变更。

7.4.5.3 差错更正的说明

本基金本报告期无重大会计差错的内容和更正金额。

7.4.6 税项

1. 印花税

经国务院批准，财政部、国家税务总局研究决定，自 2008 年 4 月 24 日起，调整证券（股票）交易印花税税率，由原先的 3‰调整为 1‰；

经国务院批准，财政部、国家税务总局研究决定，自 2008 年 9 月 19 日起，调整由出让方按证券（股票）交易印花税税率缴纳印花税，受让方不再征收，税率不变；

根据财政部、国家税务总局财税[2005]103 号文《关于股权分置试点改革有关税收政策问题的通知》的规定，股权分置改革过程中因非流通股股东向流通股股东支付对价而发生的股权转让，暂免征收印花税。

2. 增值税

根据财政部、国家税务总局财税[2016]36 号文《关于全面推开营业税改增值税试点的通知》的规定，经国务院批准，自 2016 年 5 月 1 日起在全国范围内全面推开营业税改征增值税试点，金融业纳入试点范围，由缴纳营业税改为缴纳增值税。对证券投资基金（封闭式证券投资基金，开放式证券投资基金）管理人运用基金买卖股票、债券的转让收入免征增值税；国债、地方政府债利息收入以及金融同业往来利息收入免征增值税；存款利息收入不征收增值税；

根据财政部、国家税务总局财税[2016]46 号文《关于进一步明确全面推开营改增试点金融业有关政策的通知》的规定，金融机构开展的质押式买入返售金融商品业务及持有政策性金融债券取得的利息收入属于金融同业往来利息收入；

根据财政部、国家税务总局财税[2016]70 号文《关于金融机构同业往来等增值税政策的补充通知》的规定，金融机构开展的买断式买入返售金融商品业务、同业存款、同业存单以及持有金融债券取得的利息收入属于金融同业往来利息收入；

根据财政部、国家税务总局财税[2016]140 号文《关于明确金融、房地产开发、教育辅助服务等增值税政策的通知》的规定，资管产品运营过程中发生的增值税应税行为，以资管产品管理人为增值税纳税人；

根据财政部、国家税务总局财税[2017]56 号文《关于资管产品增值税有关问题的通知》的规定，自 2018 年 1 月 1 日起，资管产品管理人运营资管产品过程中发生的增值税应税行为，暂适用简易计税方法，按照 3%的征收率缴纳增值税。对资管产品在 2018 年 1 月 1 日前运营过程中发生的增值税应税行为，未缴纳增值税的，不再缴纳；已缴纳增值税的，已纳税额从资管产品管理人以后月份的增值税应纳税额中抵减。

3. 城市维护建设税、教育费附加、地方教育附加

根据《中华人民共和国城市维护建设税暂行条例（2011 年修订）》、《征收教育费附加的暂行规定（2011 年修订）》及相关地方教育附加的征收规定，凡缴纳消费税、增值税、营业税的单位

和个人，都应当依照规定缴纳城市维护建设税、教育费附加（除按照相关规定缴纳农村教育事业费附加的单位外）及地方教育费附加。

4. 企业所得税

根据财政部、国家税务总局财税[2004]78 号文《关于证券投资基金税收政策的通知》的规定，自 2004 年 1 月 1 日起，对证券投资基金（封闭式证券投资基金，开放式证券投资基金）管理人运用基金买卖股票、债券的差价收入，继续免征企业所得税；

根据财政部、国家税务总局财税[2005]103 号文《关于股权分置试点改革有关税收政策问题的通知》的规定，股权分置改革中非流通股股东通过对价方式向流通股股东支付的股份、现金等收入，暂免征收流通股股东应缴纳的企业所得税；

根据财政部、国家税务总局财税[2008]1 号文《关于企业所得税若干优惠政策的通知》的规定，对证券投资基金从证券市场中取得的收入，包括买卖股票、债券的差价收入，股权的股息、红利收入，债券的利息收入及其他收入，暂不征收企业所得税。

5. 个人所得税

根据财政部、国家税务总局财税[2005]103 号文《关于股权分置试点改革有关税收政策问题的通知》的规定，股权分置改革中非流通股股东通过对价方式向流通股股东支付的股份、现金等收入，暂免征收流通股股东应缴纳的个人所得税；

根据财政部、国家税务总局财税[2008]132 号文《财政部、国家税务总局关于储蓄存款利息所得有关个人所得税政策的通知》的规定，自 2008 年 10 月 9 日起，对储蓄存款利息所得暂免征收个人所得税；

根据财政部、国家税务总局、中国证监会财税[2012]85 号文《关于实施上市公司股息红利差别化个人所得税政策有关问题的通知》的规定，自 2013 年 1 月 1 日起，证券投资基金从公开发行和转让市场取得的上市公司股票，持股期限在 1 个月以内（含 1 个月）的，其股息红利所得全额计入应纳税所得额；持股期限在 1 个月以上至 1 年（含 1 年）的，暂减按 50% 计入应纳税所得额；持股期限超过 1 年的，暂减按 25% 计入应纳税所得额。上述所得统一适用 20% 的税率计征个人所得税；

根据财政部、国家税务总局、中国证监会财税[2015]101 号文《关于上市公司股息红利差别化个人所得税政策有关问题的通知》的规定，自 2015 年 9 月 8 日起，证券投资基金从公开发行和转让市场取得的上市公司股票，持股期限超过 1 年的，股息红利所得暂免征收个人所得税。

7.4.7 重要财务报表项目的说明

7.4.7.1 银行存款

单位：人民币元

项目	本期末 2018 年 7 月 10 日 (基金合同 失效前日)		上年度末 2017 年 12 月 31 日
	活期存款	349,131.47	405,533.44
定期存款	-	-	
其中：存款期限 1 个月以内	-	-	
存款期限 1-3 个月	-	-	
存款期限 3 个月以上	-	-	
其他存款	-	-	
合计：	349,131.47	405,533.44	

7.4.7.2 交易性金融资产

单位：人民币元

项目	本期末 2018 年 7 月 10 日 (基金合同失效前日)		
	成本	公允价值	公允价值变动
股票	4,289,340.39	4,596,716.00	307,375.61
贵金属投资-金交所 黄金合约	-	-	-
债券	交易所市场	-	-
	银行间市场	-	-
	合计	-	-
资产支持证券	-	-	-
基金	-	-	-
其他	-	-	-
合计	4,289,340.39	4,596,716.00	307,375.61
项目	上年度末 2017 年 12 月 31 日		
	成本	公允价值	公允价值变动
股票	5,325,474.93	6,683,346.42	1,357,871.49
贵金属投资-金交所 黄金合约	-	-	-
债券	交易所市场	-	-
	银行间市场	-	-
	合计	-	-
资产支持证券	-	-	-
基金	-	-	-

其他	-	-	-
合计	5,325,474.93	6,683,346.42	1,357,871.49

7.4.7.3 衍生金融资产/负债

本基金本报告期末及上年度末均无衍生金融资产/负债余额。

7.4.7.4 买入返售金融资产

7.4.7.4.1 各项买入返售金融资产期末余额

本基金本报告期末及上年度末均无买入返售金融资产余额。

7.4.7.4.2 期末买断式逆回购交易中取得的债券

本基金本报告期末及上年度末均未持有买断式逆回购交易中取得的债券。

7.4.7.5 应收利息

单位：人民币元

项目	本期末 2018年7月10日（基金合同失效前 日）	上年度末 2017年12月31日
应收活期存款利息	148.57	96.45
应收定期存款利息	-	-
应收其他存款利息	-	-
应收结算备付金利息	1.04	6.71
应收债券利息	-	-
应收资产支持证券利息	-	-
应收买入返售证券利息	-	-
应收申购款利息	-	-
应收黄金合约拆借孳息	-	-
其他	0.92	0.55
合计	150.53	103.71

7.4.7.6 其他资产

本基金本报告期末及上年度末均无其他资产余额。

7.4.7.7 应付交易费用

单位：人民币元

项目	本期末 2018年7月10日（基金合同 失效前日）	上年度末 2017年12月31日
交易所市场应付交易费用	2,703.55	4,475.79

银行间市场应付交易费用	-	-
合计	2,703.55	4,475.79

7.4.7.8 其他负债

单位：人民币元

项目	本期末 2018 年 7 月 10 日 (基金合同 失效前日)	上年度末 2017 年 12 月 31 日
应付券商交易单元保证金	-	-
应付赎回费	33.06	-
应付审计费	25,118.41	48,000.00
应付指数使用费	50,028.44	50,000.00
合计	75,179.91	98,000.00

7.4.7.9 实收基金

金额单位：人民币元

项目	本期 2018 年 1 月 1 日至 2018 年 7 月 10 日 (基金合同失效前日)	
	基金份额 (份)	账面金额
上年度末	5,337,370.87	5,337,370.87
本期申购	6,088,478.67	6,088,478.67
本期赎回 (以“-”号填列)	-6,428,462.95	-6,428,462.95
- 基金拆分/份额折算前	-	-
基金拆分/份额折算变动份额	-	-
本期申购	-	-
本期赎回 (以“-”号填列)	-	-
本期末	4,997,386.59	4,997,386.59

注：申购含红利再投、转换入份额，赎回含转换出份额。

7.4.7.10 未分配利润

单位：人民币元

项目	已实现部分	未实现部分	未分配利润合计
上年度末	4,773,930.66	-3,062,155.40	1,711,775.26
本期利润	-81,501.94	-1,050,495.88	-1,131,997.82
本期基金份额交易产生的变动数	-305,710.67	156,561.09	-149,149.58
其中：基金申购款	5,513,861.83	-3,959,727.45	1,554,134.38
基金赎回款	-5,819,572.50	4,116,288.54	-1,703,283.96
本期已分配利润	-	-	-
本期末	4,386,718.05	-3,956,090.19	430,627.86

7.4.7.11 存款利息收入

单位：人民币元

项目	本期	上年度可比期间
	2018 年 1 月 1 日至 2018 年 7 月 10 日（基金合同失效前日）	2017 年 1 月 1 日至 2017 年 12 月 31 日
活期存款利息收入	3,137.59	3,589.64
定期存款利息收入	-	-
其他存款利息收入	-	-
结算备付金利息收入	59.30	130.61
其他	9.92	26.20
合计	3,206.81	3,746.45

7.4.7.12 股票投资收益

7.4.7.12.1 股票投资收益——买卖股票差价收入

单位：人民币元

项目	本期	上年度可比期间
	2018 年 1 月 1 日至 2018 年 7 月 10 日（基金合同失效前日）	2017 年 1 月 1 日至 2017 年 12 月 31 日
卖出股票成交总额	4,998,911.89	10,758,208.39
减：卖出股票成本总额	4,874,199.54	10,535,902.85
买卖股票差价收入	124,712.35	222,305.54

7.4.7.13 债券投资收益

7.4.7.13.1 债券投资收益——买卖债券差价收入

本基金本报告期及上年度可比期间均无债券投资收益。

7.4.7.13.2 资产支持证券投资收益

本基金本报告期及上年度可比期间均无资产支持证券投资收益。

7.4.7.14 衍生工具收益

7.4.7.14.1 衍生工具收益——买卖权证差价收入

本基金本报告期及上年度可比期间均无衍生工具收益。

7.4.7.14.2 衍生工具收益——其他投资收益

本基金本报告期及上年度可比期间均无其他投资收益。

7.4.7.15 股利收益

单位：人民币元

项目	本期	上年度可比期间
	2018 年 1 月 1 日至 2018 年 7 月 10 日 (基金合同失效前日)	2017 年 1 月 1 日至 2017 年 12 月 31 日
股票投资产生的股利收益	46,172.32	81,001.61
基金投资产生的股利收益	-	-
合计	46,172.32	81,001.61

7.4.7.16 公允价值变动收益

单位：人民币元

项目名称	本期	上年度可比期间
	2018 年 1 月 1 日至 2018 年 7 月 10 日 (基金合同失效前日)	2017 年 1 月 1 日至 2017 年 12 月 31 日
1. 交易性金融资产	-1,050,495.88	1,282,482.84
——股票投资	-1,050,495.88	1,282,482.84
——债券投资	-	-
——资产支持证券投资	-	-
——贵金属投资	-	-
——其他	-	-
2. 衍生工具	-	-
——权证投资	-	-
3. 其他	-	-
减：应税金融商品公允价值变动产生的预估增值税	-	-
合计	-1,050,495.88	1,282,482.84

7.4.7.17 其他收入

单位：人民币元

项目	本期	上年度可比期间
	2018 年 1 月 1 日至 2018 年 7 月 10 日 (基金合同失效前日)	2017 年 1 月 1 日至 2017 年 12 月 31 日
基金赎回费收入	9,717.55	4,057.52
合计	9,717.55	4,057.52

7.4.7.18 交易费用

单位：人民币元

项目	本期	上年度可比期间
	2018 年 1 月 1 日至 2018 年 7 月	2017 年 1 月 1 日至 2017 年 12 月

	10 日（基金合同失效前日）	月 31 日
交易所市场交易费用	13,888.37	31,219.06
银行间市场交易费用	-	-
合计	13,888.37	31,219.06

7.4.7.19 其他费用

单位：人民币元

项目	本期 2018 年 1 月 1 日至 2018 年 7 月 10 日（基金合同失效 前日）	上年度可比期间 2017 年 1 月 1 日至 2017 年 12 月 31 日
审计费用	25,118.41	48,000.00
信息披露费	-	100,000.00
上市费	35,000.00	60,000.00
汇划费	560.00	1,345.00
指数使用费	100,028.44	200,000.00
律师费	40,000.00	-
持有人大会费用	10,000.00	-
合计	210,706.85	409,345.00

7.4.8 或有事项、资产负债表日后事项的说明

7.4.8.1 或有事项

截至 2018 年 7 月 10 日（基金合同失效前日），本基金无需要披露的重大或有事项。

7.4.8.2 资产负债表日后事项

2018 年 6 月 11 日，东吴深证 100 指数增强型证券投资基金（LOF）基金份额持有人大会以通讯方式召开，大会审议并通过《关于东吴深证 100 指数增强型证券投资基金（LOF）转型有关事项的议案》，内容包括调整投资目标、投资范围、投资策略、投资组合比例并相应变更基金名称，变更基金份额持有人大会程序、基金合同当事人权利义务、估值方法、基金费用等事项并相应修改基金合同。自东吴深证 100 指数增强型证券投资基金（LOF）终止上市之日起，《东吴沪深 300 指数型证券投资基金基金合同》生效，《东吴深证 100 指数增强型证券投资基金（LOF）基金合同》自同一日起失效。

根据《中华人民共和国证券投资基金法》、《公开募集证券投资基金运作管理办法》、《东吴深证 100 指数增强型证券投资基金（LOF）基金合同》、《深圳证券交易所证券投资基金上市规则》、中国证监会《关于准许东吴深证 100 指数增强型证券投资基金（LOF）变更注册的批复》（证监许

可[2018]530号)和《东吴基金管理有限公司关于东吴深证 100 指数增强型证券投资基金(LOF)基金份额持有人大会表决结果暨决议生效的公告》等的有关规定,基金管理人东吴基金管理有限公司向深圳证券交易所申请终止东吴深证 100 指数增强型证券投资基金(LOF)的上市交易,并获得深圳证券交易所《终止上市通知书》(深证上[2018]304号)同意。东吴深证 100 指数增强型证券投资基金(LOF)自 2018 年 7 月 11 日起终止上市。2018 年 7 月 10 日,即在 2018 年 7 月 10 日下午深圳证券交易所交易结束后,在中国证券登记结算有限责任公司深圳分公司登记在册的本基金全体基金份额持有人享有东吴深证 100 指数增强型证券投资基金(LOF)终止上市后的相关权利。

根据《东吴沪深 300 指数型证券投资基金基金合同》,根据申购费用、销售服务费用收取方式的不同,将基金份额分为不同的类别。在投资者申购时收取申购费用,但不从本类别基金资产中计提销售服务费的,称为 A 类基金份额;在投资者申购时不收取申购费用,而是从本类别基金资产中计提销售服务费的,称为 C 类基金份额。

截至财务报表批准日,除上述披露的事项外,本基金无其他需要披露的资产负债表日后事项。

7.4.9 关联方关系

关联方名称	与本基金的关系
东吴基金管理有限公司	基金管理人、基金销售机构
中国建设银行股份有限公司	基金托管人、基金代销机构
东吴证券股份有限公司	基金管理人的股东、基金代销机构
上海新东吴优胜资产管理有限公司	基金管理人的子公司
海澜集团有限公司	基金管理人的股东

注:本报告期基金关联方未发生变化。本基金与关联方的所有交易均是在正常业务中按照一般商业条款订立。

7.4.10 本报告期及上年度可比期间的关联方交易

7.4.10.1 通过关联方交易单元进行的交易

7.4.10.1.1 股票交易

本基金本报告期及上年度可比期间均未通过关联方交易单元进行股票交易。

7.4.10.1.2 债券交易

本基金本报告期及上年度可比期间均未通过关联方交易单元进行债券交易。

7.4.10.1.3 债券回购交易

本基金本报告期及上年度可比期间均未通过关联方交易单元进行债券回购交易。

7.4.10.1.4 权证交易

本基金本报告期及上年度可比期间均未通过关联方交易单元进行权证交易。

7.4.10.1.5 应支付关联方的佣金

本基金本报告期及上年度可比期间均无应支付的关联方佣金。

7.4.10.2 关联方报酬

7.4.10.2.1 基金管理费

单位：人民币元

项目	本期	上年度可比期间
	2018 年 1 月 1 日至 2018 年 7 月 10 日（基金合同失效前日）	2017 年 1 月 1 日至 2017 年 12 月 31 日
当期发生的基金应支付的管理费	35,404.93	59,412.16
其中：支付销售机构的客户维护费 ¹	12,500.61	22,546.70

注：基金管理费按前一日的基金资产净值的 1.00% 的年费率计提。计算方法如下：

$$H = E \times 1.00\% \div \text{当年天数}$$

H 为每日应计提的基金管理费

E 为前一日的基金资产净值

基金管理费每日计提，按月支付。由基金管理人向基金托管人发送基金管理费划付指令，经基金托管人复核后于次月首日起 5 个工作日内从基金财产中一次性支付给基金管理人，若遇法定节假日、休息日，支付日期顺延。

7.4.10.2.2 基金托管费

单位：人民币元

项目	本期	上年度可比期间
	2018 年 1 月 1 日至 2018 年 7 月 10 日（基金合同失效前日）	2017 年 1 月 1 日至 2017 年 12 月 31 日
当期发生的基金应支付的托管费	5,310.82	8,911.76

注：基金托管费按前一日的基金资产净值的 0.15% 的年费率计提。计算方法如下：

$$H = E \times 0.15\% \div \text{当年天数}$$

H 为每日应计提的基金托管费

E 为前一日的基金资产净值

基金托管费每日计提，按月支付。由基金管理人向基金托管人发送基金托管费划付指令，经基金托管人复核后于次月首日起 5 个工作日内从基金财产中一次性支付给基金托管人，若遇法定节假日、休息日，支付日期顺延。

7.4.10.2.3 销售服务费

本基金不收取销售服务费。

7.4.10.3 与关联方进行银行间同业市场的债券(含回购)交易

本基金本报告期及上年度可比期间均未与关联方进行银行间同业市场的债券(含回购)交易。

7.4.10.4 各关联方投资本基金的情况

7.4.10.4.1 报告期内基金管理人运用固有资金投资本基金的情况

本基金的基金管理人本报告期及上年度可比期间均未运用固有资金投资本基金。

7.4.10.4.2 报告期末除基金管理人之外的其他关联方投资本基金的情况

本基金除基金管理人之外的其他关联方于本报告期末及上年度末均未投资本基金。

7.4.10.5 由关联方保管的银行存款余额及当期产生的利息收入

单位：人民币元

关联方名称	本期 2018 年 1 月 1 日至 2018 年 7 月 10 日 (基金合同失效前日)		上年度可比期间 2017 年 1 月 1 日至 2017 年 12 月 31 日	
	期末余额	当期利息收入	期末余额	当期利息收入
中国建设银行股份有限公司	349,131.47	3,137.59	405,533.44	3,589.64

注：除上表列示的金额外，本基金的证券交易结算资金通过托管银行备付金账户转存于中国证券登记结算有限责任公司，2018 年 1 月 1 日至 2018 年 7 月 10 日（基金合同失效前日）止期间获得的利息收入为人民币 59.30 元（2017 年度：人民币 130.61 元），2018 年 7 月 10 日（基金合同失效前日）结算备付金余额为人民币 838.23 元（2017 年末：人民币 13,404.85 元）。

7.4.10.6 本基金在承销期内参与关联方承销证券的情况

本基金本报告期及上年度可比期间均未在承销期内直接购入关联方承销的证券。

7.4.10.7 其他关联交易事项的说明

无其他需要说明的关联交易事项。

7.4.11 利润分配情况

7.4.11.1 利润分配情况——非货币市场基金

本基金本报告期末未进行利润分配。

7.4.12 期末（2018 年 7 月 10 日）本基金持有的流通受限证券

7.4.12.1 因认购新发/增发证券而于期末持有的流通受限证券

本基金本报告期末未持有因认购新发/增发而流通受限的证券。

7.4.12.2 期末持有的暂时停牌股票

金额单位：人民币元

股票代码	股票名称	停牌日期	停牌原因	期末估值单价	复牌日期	复牌开盘单价	数量（股）	期末成本总额	期末估值总额	备注
002450	康得新	2018 年 6 月 4 日	重大资产重组	17.08	2018 年 11 月 6 日	15.31	3,955	62,984.26	67,551.40	-
002739	万达电影	2017 年 7 月 4 日	重大资产重组	37.77	2018 年 11 月 5 日	31.10	1,400	87,356.93	52,878.00	-
000540	中天金融	2017 年 8 月 21 日	重大资产重组	4.87	2019 年 1 月 2 日	4.38	7,500	37,578.38	36,525.00	-
002310	东方园林	2018 年 5 月 25 日	重大资产重组	12.66	2018 年 8 月 27 日	13.47	1,800	26,838.35	22,788.00	-

7.4.12.3 期末债券正回购交易中作为抵押的债券

7.4.12.3.1 银行间市场债券正回购

截至本报告期末 2018 年 7 月 10 日（基金合同失效前日）止，本基金无因从事银行间市场债券正回购交易形成的卖出回购金融资产款余额。

7.4.12.3.2 交易所市场债券正回购

截至本报告期末 2018 年 7 月 10 日（基金合同失效前日）止，本基金无因从事交易所市场债

券正回购交易形成的卖出回购金融资产款余额。

7.4.13 金融工具风险及管理

7.4.13.1 风险管理政策和组织架构

本基金的基金管理人从事风险管理的主要目标是争取将相对风险控制在限定的范围之内，通过严格的投资程序约束和数量化风险管理手段，力争控制本基金净值增长率与业绩比较基准之间的日均跟踪偏离度不超过 0.5%，年化跟踪误差不超过 7.75%，以实现对标指数的有效跟踪。

本基金管理人奉行全员与全程结合、风控与发展并重的风险管理理念。董事会主要负责公司的风险管理战略和控制政策、协调突发重大风险等事项。公司经营管理层下设风险管理委员会，制定公司日常经营过程中各类风险的防范和管理措施；在业务操作层面，一线业务部门负责对各自业务领域风险的管控，公司具体的风险管理职责由合规风控部负责，组织、协调并与其他各业务部门一道，共同完成对法律风险、投资风险、操作风险、合规风险等风险类别的管理，并定期向公司的风险管理委员会报告公司风险状况。合规风控部由督察长分管，配置有法律、风控、审计、信息披露等方面专业人员。

7.4.13.2 信用风险

信用风险是指基金在交易过程中因交易对手未履行合同责任，或者基金所投资证券之发行人出现违约、拒绝支付到期本息，导致基金资产损失和收益变化的风险。本基金均投资于具有良好信用等级的证券，且通过分散化投资以分散信用风险。

本基金投资于一家公司发行的证券市值不超过基金资产净值的 10%，且本基金与由本基金的基金管理人管理的其他基金共同持有一家公司的证券，不得超过该证券的 10%。

本基金的银行存款均存放于信用良好的银行，因而与银行存款相关的信用风险不重大。另外，在交易所进行的交易均与中国证券登记结算有限责任公司完成证券交收和款项清算，因此违约风险发生的可能性很小；本基金管理人建立了交易对手审批制度，并定期对银行间同业市场交易对手进行信用评估，以控制相应的信用风险。

7.4.13.3 流动性风险

流动性风险是指基金所持金融工具变现的难易程度。本基金的流动性风险一方面来自于基金份额持有人可随时要求赎回其持有的基金份额，另一方面来自于投资品种所处的交易市场不活跃而带来的变现困难。

7.4.13.3.1 报告期内本基金组合资产的流动性风险分析

本报告期内,本基金管理人根据《证券投资基金法》、《公开募集证券投资基金运作管理办法》、《公开募集开放式证券投资基金流动性风险管理规定》及其他有关法律法规,制定了《东吴基金管理有限公司开放式基金流动性风险管理办法》,建立了开放式基金流动性风险管理的内部控制体系。本基金管理人严格遵守相关要求,开展压力测试,对流动性风险量化指标开展监测和分析。针对被动超标的情形,开展每日监控与提示,保持投资组合整体良好的流动性,切实维护基金份额持有人的利益。

本基金所持证券均在证券交易所上市,因此,除在附注 7.4.12 中列示的本基金于期末持有的流通受限证券外,本期末本基金的其他资产均能及时变现。此外,本基金可通过卖出回购金融资产方式借入短期资金应对流动性需求,其上限一般不超过基金持有的债券资产的公允价值。

在本报告期内,本基金未发生流动性风险事件。

7.4.13.4 市场风险

市场风险是指基金所持金融工具的公允价值或未来现金流量因所处市场各类价格因素的变动而发生波动的风险,包括利率风险、外汇风险和其他价格风险。

7.4.13.4.1 利率风险

利率风险是指基金的财务状况和现金流量受市场利率变动而发生波动的风险。本基金的生息资产主要为银行存款、结算备付金及存出保证金等。

7.4.13.4.1.1 利率风险敞口

金额单位:人民币元

本期末 2018年7月10日(基 金合同失效前日)	1个月以 内	1-3个月	3个月 -1年	1-5年	5年以上	不计息	合计
资产							
银行存款	349,131.47	-	-	-	-	-	349,131.47
清算备付金	838.23	-	-	-	-	-	838.23
存出保证金	907.21	-	-	-	-	-	907.21
交易性金融资产	-	-	-	-	-	4,596,716.00	4,596,716.00
衍生金融资产	-	-	-	-	-	-	-
买入返售金融资产	-	-	-	-	-	-	-
应收证券清算款	-	-	-	-	-	508,312.73	508,312.73
应收利息	-	-	-	-	-	150.53	150.53

应收股利	-	-	-	-	-	-	-
应收申购款	-	-	-	-	-	112,639.98	112,639.98
其他资产	-	-	-	-	-	-	-
资产总计	350,876.91	-	-	-	-	-5,217,819.24	5,568,696.15
负债							
卖出回购金融资产款	-	-	-	-	-	-	-
应付证券清算款	-	-	-	-	-	52,388.40	52,388.40
应付赎回款	-	-	-	-	-	8,773.81	8,773.81
应付管理人报酬	-	-	-	-	-	1,422.61	1,422.61
应付托管费	-	-	-	-	-	213.42	213.42
应付销售服务费	-	-	-	-	-	-	-
应付交易费用	-	-	-	-	-	2,703.55	2,703.55
应交税费	-	-	-	-	-	-	-
应付利息	-	-	-	-	-	-	-
应付利润	-	-	-	-	-	-	-
其他负债	-	-	-	-	-	75,179.91	75,179.91
负债总计	-	-	-	-	-	140,681.70	140,681.70
利率敏感度缺口	350,876.91	-	-	-	-	-5,077,137.54	5,428,014.45
上年度末 2017 年 12 月 31 日	1 个月以 内	1-3 个月	3 个月 -1 年	1-5 年	5 年以上	不计息	合计
资产							
银行存款	405,533.44	-	-	-	-	-	405,533.44
清算备付金	13,404.85	-	-	-	-	-	13,404.85
存出保证金	1,018.60	-	-	-	-	-	1,018.60
交易性金融资产	-	-	-	-	-	-6,683,346.42	6,683,346.42
衍生金融资产	-	-	-	-	-	-	-
买入返售金融资产	-	-	-	-	-	-	-
应收证券清算款	-	-	-	-	-	54,142.07	54,142.07
应收利息	-	-	-	-	-	103.71	103.71
应收股利	-	-	-	-	-	-	-
应收申购款	-	-	-	-	-	998.80	998.80
其他资产	-	-	-	-	-	-	-
资产总计	419,956.89	-	-	-	-	-6,738,591.00	7,158,547.89
负债							
卖出回购金融资产款	-	-	-	-	-	-	-
应付证券清算款	-	-	-	-	-	-	-
应付赎回款	-	-	-	-	-	-	-
应付管理人报酬	-	-	-	-	-	6,022.57	6,022.57
应付托管费	-	-	-	-	-	903.40	903.40
应付销售服务费	-	-	-	-	-	-	-
应付交易费用	-	-	-	-	-	4,475.79	4,475.79
应交税费	-	-	-	-	-	-	-
应付利息	-	-	-	-	-	-	-

应付利润	-	-	-	-	-	-	-
其他负债	-	-	-	-	-	98,000.00	98,000.00
负债总计	-	-	-	-	-	109,401.76	109,401.76
利率敏感度缺口	419,956.89	-	-	-	-	-6,629,189.24	7,049,146.13

注：表中所示为本基金资产及负债的公允价值，并按照合同约定的重新定价日或到期日孰早者进行了分类。

7.4.13.4.1.2 利率风险的敏感性分析

于 2018 年 7 月 10 日（基金合同失效前日），本基金未持有交易性债券投资（2017 年 12 月 31 日：同），银行存款、结算备付金和存出保证金均以活期存款利率或相对固定的利率计息，假定利率变动仅影响该类资产的未来收益，而对其本身的公允价值无重大影响，因此市场利率的变动对于本基金资产净值无重大影响（2017 年 12 月 31 日：同）。

7.4.13.4.2 外汇风险

本基金所有资产及负债以人民币计价，因此无外汇风险。

7.4.13.4.3 其他价格风险

本基金所面临的其他价格风险主要系市场价格风险。市场价格风险是指基金所持金融工具的公允价值或未来现金流量因除市场利率和外汇汇率以外的市场价格因素变动而发生波动的风险。本基金主要投资于证券交易所上市的股票，所面临的最大市场价格风险由所持有的金融工具的公允价值决定，并且本基金通过投资组合的分散化降低市场价格风险。

7.4.13.4.3.1 其他价格风险敞口

金额单位：人民币元

项目	本期末 2018 年 7 月 10 日（基金合同失效 前日）		上年度末 2017 年 12 月 31 日	
	公允价值	占基金资 产净值比 例（%）	公允价值	占基金资 产净值比 例（%）
交易性金融资产-股票投资	4,596,716.00	84.69	6,683,346.42	94.81
衍生金融资产-权证投资	-	-	-	-
其他	-	-	-	-
合计	4,596,716.00	84.69	6,683,346.42	94.81

注：本基金投资于股票资产占基金资产的比例为 90%-95%，投资于标的指数成份股、备选成份股的资产占基金资产的比例不低于 80%，现金或者到期日在一年以内的政府债券不低于基金资产净值的 5%，权证及其他金融工具的投资比例符合法律法规和监管机构的规定。于资产负债表日，本基

金面临的整体市场价格风险列示如上。

7.4.13.4.3.2 其他价格风险的敏感性分析

假设	1. 本基金选用业绩基准作为衡量系统风险的标准		
	2. 选用报告期间统计所得 beta 值作为期末系统风险对本基金的影响系数		
分析	相关风险变量的变动	对资产负债表日基金资产净值的影响金额（单位：人民币元）	
		本期末（2018年7月10日）（基金合同失效前日）	上年度末（2017年12月31日）
	1. 业绩基准下跌 1%	-55,365.75	-71,654.57
	2. 业绩基准下跌 5%	-276,828.74	-358,272.85
	3. 业绩基准下跌 10%	-553,657.47	-716,545.70

7.4.14 有助于理解和分析会计报表需要说明的其他事项

7.4.14.1 公允价值

7.4.14.1.1 不以公允价值计量的金融工具

不以公允价值计量的金融资产和负债主要包括银行存款、结算备付金、存出保证金、应收款项以及其他金融负债，其因剩余期限不长，公允价值与账面价值相若。

7.4.14.1.2 以公允价值计量的金融工具

7.4.14.1.2.1 各层次金融工具公允价值

于 2018 年 7 月 10 日（基金合同失效前日），本基金持有的以公允价值计量且其变动计入当期损益的金融资产中属于第一层次的余额为人民币 4,416,973.60 元，属于第二层次的余额为人民币 179,742.40 元，无属于第三层次余额（于 2017 年 12 月 31 日，属于第一层次的余额为人民币 6,523,609.77 元，属于第二层次的余额为人民币 144,417.27 元，属于第三层次余额为人民币 15,319.38 元）。

7.4.14.1.2.2 公允价值所属层次间的重大变动

对于证券交易所上市的股票，若出现重大事项停牌、交易不活跃、或属于非公开发行等情况，本基金分别于停牌日至交易恢复活跃日期间、交易不活跃期间及限售期间不将相关股票的公允价值列入第一层次；并根据估值调整中采用的对公允价值计量整体而言具有重要意义的输入值所属的最低层次，确定相关股票公允价值应属第二层次或第三层次。本基金政策为以报告期初作为确定金融工具公允价值层次之间转换的时点。

7.4.14.1.2.3 第三层次公允价值余额和本期变动金额

本基金持有的以公允价值计量且其变动计入当期损益的金融工具第三层次公允价值期末余额为人民币 0.00 元，期初余额为人民币 15,319.38 元，本期减少人民币 15,319.38 元。

7.4.14.2 承诺事项

截至资产负债表日，本基金无需要披露的重大承诺事项。

7.4.14.3 其他事项

截至资产负债表日，本基金的资产净值为人民币 5,428,014.45 元，已连续超过 781 个工作日基金资产净值低于人民币 5,000 万元。本基金资产管理人已就上述情况按照中国证监会颁布的《公开募集证券投资基金运作管理办法》第四十一条的规定，向中国证监会说明原因和报送解决方案。本基金资产管理人将积极采取开展持续营销，加大宣传力度，提高投研能力等措施，尽快扭转这一状况。

除此之外，本基金无需要说明的其他重要事项。

7.4.14.4 财务报表的批准

本财务报表已于 2019 年 3 月 27 日经本基金的基金管理人批准。

§ 8 投资组合报告（转型后）

8.1 期末基金资产组合情况

金额单位：人民币元

序号	项目	金额	占基金总资产的比例（%）
1	权益投资	4,932,961.08	93.05
	其中：股票	4,932,961.08	93.05
2	基金投资	-	-
3	固定收益投资	-	-
	其中：债券	-	-
	资产支持证券	-	-
4	贵金属投资	-	-
5	金融衍生品投资	-	-

6	买入返售金融资产	-	-
	其中：买断式回购的买入返售金融资产	-	-
7	银行存款和结算备付金合计	340,484.24	6.42
8	其他各项资产	27,702.91	0.52
9	合计	5,301,148.23	100.00

8.2 期末按行业分类的股票投资组合

8.2.1 期末指数投资按行业分类的境内股票投资组合

金额单位：人民币元

代码	行业类别	公允价值（元）	占基金资产净值比例（%）
A	农、林、牧、渔业	9,717.50	0.19
B	采矿业	174,113.02	3.35
C	制造业	1,922,147.03	36.97
D	电力、热力、燃气及水生产和供应业	150,071.06	2.89
E	建筑业	190,518.49	3.66
F	批发和零售业	81,300.56	1.56
G	交通运输、仓储和邮政业	155,926.32	3.00
H	住宿和餐饮业	-	-
I	信息传输、软件和信息技术服务业	171,571.46	3.30
J	金融业	1,681,310.58	32.34
K	房地产业	239,658.75	4.61
L	租赁和商务服务业	62,136.97	1.20
M	科学研究和技术服务业	4,416.74	0.08
N	水利、环境和公共设施管理业	12,956.30	0.25
O	居民服务、修理和其他服务业	-	-
P	教育	-	-
Q	卫生和社会工作	23,123.30	0.44
R	文化、体育和娱乐业	17,468.00	0.34
S	综合	-	-
	合计	4,896,436.08	94.17

8.2.2 期末积极投资按行业分类的境内股票投资组合

金额单位：人民币元

代码	行业类别	公允价值	占基金资产净值比例（%）
A	农、林、牧、渔业	-	-

B	采矿业	-	-
C	制造业	-	-
D	电力、热力、燃气及水生产和供应业	-	-
E	建筑业	-	-
F	批发和零售业	-	-
G	交通运输、仓储和邮政业	-	-
H	住宿和餐饮业	-	-
I	信息传输、软件和信息技术服务业	-	-
J	金融业	-	-
K	房地产业	36,525.00	0.70
L	租赁和商务服务业	-	-
M	科学研究和技术服务业	-	-
N	水利、环境和公共设施管理业	-	-
O	居民服务、修理和其他服务业	-	-
P	教育	-	-
Q	卫生和社会工作	-	-
R	文化、体育和娱乐业	-	-
S	综合	-	-
	合计	36,525.00	0.70

8.2.3 报告期末按行业分类的港股通投资股票投资组合

本基金本报告期末未持有港股通股票。

8.3 期末按公允价值占基金资产净值比例大小排序的所有股票投资明细

8.3.1 期末指数投资按公允价值占基金资产净值比例大小排序的所有股票投资明细

金额单位：人民币元

序号	股票代码	股票名称	数量（股）	公允价值	占基金资产净值比例（%）
1	601318	中国平安	5,639	316,347.90	6.08
2	600519	贵州茅台	266	156,942.66	3.02
3	600036	招商银行	5,462	137,642.40	2.65
4	601166	兴业银行	6,645	99,276.30	1.91
5	000333	美的集团	2,479	91,375.94	1.76
6	000651	格力电器	2,556	91,223.64	1.75
7	601328	交通银行	14,714	85,194.06	1.64
8	600016	民生银行	13,066	74,868.18	1.44

9	600887	伊利股份	3,260	74,588.80	1.43
10	601288	农业银行	20,400	73,440.00	1.41
11	600030	中信证券	4,190	67,081.90	1.29
12	601668	中国建筑	11,166	63,646.20	1.22
13	600276	恒瑞医药	1,185	62,508.75	1.20
14	000002	万科 A	2,599	61,908.18	1.19
15	600000	浦发银行	6,258	61,328.40	1.18
16	601398	工商银行	11,474	60,697.46	1.17
17	000858	五粮液	1,041	52,966.08	1.02
18	600900	长江电力	3,267	51,879.96	1.00
19	002415	海康威视	1,988	51,210.88	0.98
20	600104	上汽集团	1,883	50,219.61	0.97
21	601601	中国太保	1,686	47,932.98	0.92
22	601766	中国中车	5,166	46,597.32	0.90
23	600048	保利地产	3,821	45,049.59	0.87
24	601169	北京银行	7,983	44,784.63	0.86
25	000001	平安银行	4,659	43,701.42	0.84
26	601988	中国银行	11,293	40,767.73	0.78
27	600837	海通证券	4,281	37,672.80	0.72
28	601211	国泰君安	2,353	36,047.96	0.69
29	000725	京东方 A	12,717	33,445.71	0.64
30	601229	上海银行	2,946	32,965.74	0.63
31	600585	海螺水泥	1,096	32,090.88	0.62
32	601818	光大银行	8,623	31,905.10	0.61
33	601888	中国国旅	526	31,665.20	0.61
34	600019	宝钢股份	4,693	30,504.50	0.59
35	002304	洋河股份	312	29,552.64	0.57
36	603288	海天味业	423	29,102.40	0.56
37	601688	华泰证券	1,746	28,285.20	0.54
38	600028	中国石化	5,561	28,083.05	0.54
39	601390	中国中铁	4,000	27,960.00	0.54
40	600690	青岛海尔	1,949	26,993.65	0.52
41	601186	中国铁建	2,452	26,653.24	0.51
42	600009	上海机场	525	26,649.00	0.51
43	601006	大秦铁路	3,200	26,336.00	0.51
44	600050	中国联通	5,037	26,041.29	0.50
45	600015	华夏银行	3,456	25,539.84	0.49
46	600340	华夏幸福	985	25,068.25	0.48
47	601857	中国石油	3,456	24,917.76	0.48

48	600309	万华化学	889	24,883.11	0.48
49	000063	中兴通讯	1,269	24,859.71	0.48
50	002594	比亚迪	487	24,837.00	0.48
51	600031	三一重工	2,930	24,436.20	0.47
52	300059	东方财富	1,989	24,066.90	0.46
53	002142	宁波银行	1,377	22,334.94	0.43
54	001979	招商蛇口	1,287	22,329.45	0.43
55	600919	江苏银行	3,700	22,089.00	0.42
56	601899	紫金矿业	6,443	21,519.62	0.41
57	000776	广发证券	1,637	20,757.16	0.40
58	601009	南京银行	3,200	20,672.00	0.40
59	002027	分众传媒	3,911	20,493.64	0.39
60	000538	云南白药	276	20,412.96	0.39
61	601989	中国重工	4,800	20,400.00	0.39
62	601088	中国神华	1,127	20,240.92	0.39
63	002024	苏宁易购	2,001	19,709.85	0.38
64	002230	科大讯飞	780	19,219.20	0.37
65	000338	潍柴动力	2,468	19,003.60	0.37
66	601336	新华保险	437	18,458.88	0.36
67	601628	中国人寿	900	18,351.00	0.35
68	002475	立讯精密	1,298	18,249.88	0.35
69	601012	隆基股份	1,045	18,224.80	0.35
70	600406	国电南瑞	976	18,085.28	0.35
71	600011	华能国际	2,383	17,586.54	0.34
72	600886	国投电力	2,166	17,436.30	0.34
73	601933	永辉超市	2,093	16,471.91	0.32
74	601225	陕西煤业	2,200	16,368.00	0.31
75	600999	招商证券	1,200	16,080.00	0.31
76	600660	福耀玻璃	705	16,059.90	0.31
77	600795	国电电力	6,263	16,033.28	0.31
78	000568	泸州老窖	387	15,735.42	0.30
79	601669	中国电建	3,179	15,449.94	0.30
80	600741	华域汽车	839	15,437.60	0.30
81	600703	三安光电	1,347	15,234.57	0.29
82	600958	东方证券	1,883	15,007.51	0.29
83	000166	申万宏源	3,600	14,652.00	0.28
84	002008	大族激光	470	14,269.20	0.27
85	601800	中国交建	1,259	14,176.34	0.27
86	600518	康美药业	1,537	14,155.77	0.27

87	600089	特变电工	2,078	14,109.62	0.27
88	600271	航天信息	612	14,008.68	0.27
89	603993	洛阳钼业	3,700	13,912.00	0.27
90	600436	片仔癀	157	13,604.05	0.26
91	300015	爱尔眼科	512	13,465.60	0.26
92	000100	TCL 集团	5,456	13,367.20	0.26
93	601985	中国核电	2,523	13,296.21	0.26
94	600196	复星医药	566	13,170.82	0.25
95	600352	浙江龙盛	1,362	13,143.30	0.25
96	600570	恒生电子	246	12,787.08	0.25
97	000661	长春高新	72	12,600.00	0.24
98	600029	南方航空	1,887	12,529.68	0.24
99	300003	乐普医疗	592	12,319.52	0.24
100	601111	中国国航	1,603	12,246.92	0.24
101	002202	金风科技	1,225	12,237.75	0.24
102	600383	金地集团	1,271	12,227.02	0.24
103	600487	亨通光电	714	12,173.70	0.23
104	000895	双汇发展	512	12,078.08	0.23
105	601600	中国铝业	3,354	11,906.70	0.23
106	600547	山东黄金	392	11,858.00	0.23
107	601901	方正证券	2,231	11,846.61	0.23
108	600606	绿地控股	1,904	11,633.44	0.22
109	601377	兴业证券	2,500	11,600.00	0.22
110	002736	国信证券	1,383	11,575.71	0.22
111	300142	沃森生物	600	11,460.00	0.22
112	601155	新城控股	481	11,394.89	0.22
113	600221	海航控股	6,035	11,345.80	0.22
114	600867	通化东宝	816	11,342.40	0.22
115	300124	汇川技术	562	11,318.68	0.22
116	601877	正泰电器	460	11,150.40	0.21
117	600893	航发动力	511	11,098.92	0.21
118	002236	大华股份	968	11,093.28	0.21
119	000069	华侨城 A	1,723	10,941.05	0.21
120	000963	华东医药	410	10,848.60	0.21
121	600115	东方航空	2,283	10,844.25	0.21
122	600332	白云山	303	10,835.28	0.21
123	000783	长江证券	2,100	10,815.00	0.21
124	600176	中国巨石	1,115	10,782.05	0.21
125	600498	烽火通信	377	10,733.19	0.21

126	300408	三环集团	634	10,727.28	0.21
127	600522	中天科技	1,300	10,595.00	0.20
128	600588	用友网络	495	10,543.50	0.20
129	002466	天齐锂业	354	10,379.28	0.20
130	600023	浙能电力	2,186	10,339.78	0.20
131	600705	中航资本	2,400	10,176.00	0.20
132	600516	方大炭素	600	10,026.00	0.19
133	002007	华兰生物	303	9,938.40	0.19
134	002460	赣锋锂业	450	9,936.00	0.19
135	300122	智飞生物	255	9,883.80	0.19
136	000768	中航飞机	746	9,877.04	0.19
137	002714	牧原股份	338	9,717.50	0.19
138	002044	美年健康	646	9,657.70	0.19
139	600111	北方稀土	1,100	9,647.00	0.19
140	601607	上海医药	566	9,622.00	0.19
141	600010	宝钢股份	6,500	9,620.00	0.19
142	000413	东旭光电	2,083	9,373.50	0.18
143	601998	中信银行	1,719	9,368.55	0.18
144	600177	雅戈尔	1,300	9,347.00	0.18
145	600068	葛洲坝	1,476	9,328.32	0.18
146	002311	海大集团	400	9,268.00	0.18
147	600637	东方明珠	900	9,216.00	0.18
148	002456	欧菲科技	1,002	9,208.38	0.18
149	601788	光大证券	1,049	9,199.73	0.18
150	600109	国金证券	1,283	9,186.28	0.18
151	600438	通威股份	1,105	9,149.40	0.18
152	000423	东阿阿胶	231	9,136.05	0.18
153	300136	信维通信	415	8,968.15	0.17
154	600535	天士力	466	8,947.20	0.17
155	600926	杭州银行	1,183	8,754.20	0.17
156	000876	新希望	1,200	8,736.00	0.17
157	002450	康得新	1,141	8,717.24	0.17
158	601727	上海电气	1,760	8,694.40	0.17
159	600100	同方股份	891	8,669.43	0.17
160	300024	机器人	644	8,513.68	0.16
161	600066	宇通客车	707	8,377.95	0.16
162	600482	中国动力	375	8,351.25	0.16
163	002422	科伦药业	400	8,260.00	0.16
164	600674	川投能源	947	8,210.49	0.16

165	300144	宋城演艺	384	8,198.40	0.16
166	600027	华电国际	1,700	8,075.00	0.16
167	300070	碧水源	1,035	8,073.00	0.16
168	000728	国元证券	1,156	8,068.88	0.16
169	601618	中国中冶	2,586	8,042.46	0.15
170	002146	荣盛发展	1,003	7,973.85	0.15
171	600489	中金黄金	926	7,945.08	0.15
172	601919	中远海控	1,966	7,942.64	0.15
173	000157	中联重科	2,200	7,832.00	0.15
174	601198	东兴证券	819	7,829.64	0.15
175	600362	江西铜业	593	7,803.88	0.15
176	600018	上港集团	1,500	7,770.00	0.15
177	601997	贵阳银行	717	7,657.56	0.15
178	000425	徐工机械	2,360	7,622.80	0.15
179	002673	西部证券	986	7,562.62	0.15
180	601138	工业富联	643	7,452.37	0.14
181	002241	歌尔股份	1,080	7,430.40	0.14
182	600085	同仁堂	270	7,425.00	0.14
183	603799	华友钴业	246	7,407.06	0.14
184	002065	东华软件	1,049	7,290.55	0.14
185	002050	三花智控	557	7,068.33	0.14
186	000703	恒逸石化	600	6,912.00	0.13
187	002179	中航光电	200	6,736.00	0.13
188	601018	宁波港	2,000	6,680.00	0.13
189	600208	新湖中宝	2,300	6,670.00	0.13
190	002271	东方雨虹	500	6,475.00	0.12
191	000625	长安汽车	981	6,464.79	0.12
192	000786	北新建材	463	6,370.88	0.12
193	600170	上海建工	2,100	6,363.00	0.12
194	002493	荣盛石化	627	6,326.43	0.12
195	600038	中直股份	168	6,276.48	0.12
196	600739	辽宁成大	600	6,276.00	0.12
197	000630	铜陵有色	3,184	6,272.48	0.12
198	300296	利亚德	813	6,251.97	0.12
199	000961	中南建设	1,099	6,165.39	0.12
200	300017	网宿科技	786	6,154.38	0.12
201	002081	金螳螂	759	6,147.90	0.12
202	000503	国新健康	385	6,113.80	0.12
203	000709	河钢股份	2,136	6,066.24	0.12

204	002624	完美世界	217	6,043.45	0.12
205	600549	厦门钨业	500	6,040.00	0.12
206	002001	新和成	400	6,004.00	0.12
207	002797	第一创业	1,100	5,962.00	0.11
208	600566	济川药业	174	5,834.22	0.11
209	300072	三聚环保	592	5,825.28	0.11
210	601992	金隅集团	1,661	5,813.50	0.11
211	002558	巨人网络	300	5,811.00	0.11
212	600688	上海石化	1,156	5,768.44	0.11
213	600977	中国电影	400	5,728.00	0.11
214	601333	广深铁路	1,800	5,688.00	0.11
215	603858	步长制药	224	5,662.72	0.11
216	600583	海油工程	1,152	5,644.80	0.11
217	600153	建发股份	800	5,640.00	0.11
218	002252	上海莱士	700	5,607.00	0.11
219	002572	索菲亚	332	5,561.00	0.11
220	600760	中航沈飞	200	5,542.00	0.11
221	600118	中国卫星	316	5,473.12	0.11
222	600369	西南证券	1,566	5,449.68	0.10
223	601117	中国化学	986	5,284.96	0.10
224	600297	广汇汽车	1,300	5,278.00	0.10
225	603833	欧派家居	66	5,261.52	0.10
226	002032	苏泊尔	100	5,250.00	0.10
227	002085	万丰奥威	665	5,153.75	0.10
228	600816	安信信托	1,176	5,139.12	0.10
229	600004	白云机场	500	5,025.00	0.10
230	600346	恒力股份	378	5,008.50	0.10
231	600809	山西汾酒	141	4,942.05	0.10
232	002601	龙蟠佰利	400	4,920.00	0.09
233	002310	东方园林	704	4,899.84	0.09
234	000826	启迪桑德	470	4,883.30	0.09
235	600415	小商品城	1,369	4,777.81	0.09
236	601881	中国银河	700	4,774.00	0.09
237	000792	盐湖股份	679	4,739.42	0.09
238	603986	兆易创新	76	4,736.32	0.09
239	600909	华安证券	1,000	4,720.00	0.09
240	601216	君正集团	1,800	4,716.00	0.09
241	002153	石基信息	181	4,698.76	0.09
242	601021	春秋航空	145	4,612.45	0.09

243	600704	物产中大	990	4,534.20	0.09
244	000402	金融街	700	4,508.00	0.09
245	000983	西山煤电	816	4,479.84	0.09
246	601898	中煤能源	956	4,445.40	0.09
247	000671	阳光城	856	4,442.64	0.09
248	600157	永泰能源	3,300	4,422.00	0.09
249	603259	药明康德	59	4,416.74	0.08
250	000839	中信国安	1,293	4,357.41	0.08
251	002352	顺丰控股	133	4,355.75	0.08
252	000627	天茂集团	772	4,330.92	0.08
253	002294	信立泰	200	4,178.00	0.08
254	002602	世纪华通	200	4,130.00	0.08
255	601991	大唐发电	1,300	4,095.00	0.08
256	600188	兖州煤业	463	4,065.14	0.08
257	002508	老板电器	200	4,038.00	0.08
258	600061	国投资本	443	3,982.57	0.08
259	601228	广州港	1,000	3,960.00	0.08
260	000898	鞍钢股份	756	3,878.28	0.07
261	603160	汇顶科技	49	3,856.30	0.07
262	300033	同花顺	100	3,820.00	0.07
263	601360	三六零	182	3,707.34	0.07
264	600372	中航电子	285	3,699.30	0.07
265	002555	三七互娱	383	3,615.52	0.07
266	601633	长城汽车	640	3,584.00	0.07
267	300251	光线传媒	466	3,541.60	0.07
268	002411	延安必康	166	3,499.28	0.07
269	600339	中油工程	963	3,495.69	0.07
270	000415	渤海租赁	960	3,456.00	0.07
271	601238	广汽集团	330	3,395.70	0.07
272	000938	紫光股份	100	3,126.00	0.06
273	600025	华能水电	990	3,118.50	0.06
274	002120	韵达股份	100	3,030.00	0.06
275	000959	首钢股份	793	2,957.89	0.06
276	002468	申通快递	179	2,944.55	0.06
277	600998	九州通	200	2,920.00	0.06
278	002773	康弘药业	83	2,827.81	0.05
279	601808	中海油服	318	2,715.72	0.05
280	300433	蓝思科技	403	2,623.53	0.05
281	601611	中国核建	393	2,566.29	0.05

282	600390	五矿资本	360	2,505.60	0.05
283	601838	成都银行	306	2,463.30	0.05
284	000408	藏格控股	200	2,244.00	0.04
285	001965	招商公路	276	2,216.28	0.04
286	601108	财通证券	296	2,137.12	0.04
287	002625	光启技术	200	1,980.00	0.04
288	002925	盈趣科技	45	1,974.60	0.04
289	600233	圆通速递	175	1,750.00	0.03
290	601828	美凯龙	158	1,744.32	0.03
291	603260	合盛硅业	37	1,620.60	0.03
292	601878	浙商证券	200	1,452.00	0.03
293	603156	养元饮品	32	1,330.56	0.03
294	601212	白银有色	400	1,180.00	0.02
295	000553	沙隆达 A	100	913.00	0.02
296	601066	中信建投	100	871.00	0.02

8.3.2 期末积极投资按公允价值占基金资产净值比例大小排序的所有股票投资明细

金额单位：人民币元

序号	股票代码	股票名称	数量（股）	公允价值	占基金资产净值比例（%）
1	000540	中天金融	7,500	36,525.00	0.70

8.4 报告期内股票投资组合的重大变动

8.4.1 累计买入金额超出期末基金资产净值 2%或前 20 名的股票明细

金额单位：人民币元

序号	股票代码	股票名称	本期累计买入金额	占期末基金资产净值比例（%）
1	601318	中国平安	354,402.00	6.82
2	600519	贵州茅台	350,870.00	6.75
3	600016	民生银行	165,129.00	3.18
4	600036	招商银行	150,249.00	2.89
5	600276	恒瑞医药	99,754.00	1.92
6	601166	兴业银行	98,763.00	1.90
7	600887	伊利股份	95,985.00	1.85
8	601328	交通银行	88,140.00	1.70

9	601288	农业银行	70,939.00	1.36
10	601398	工商银行	63,185.00	1.22
11	600000	浦发银行	60,072.00	1.16
12	601668	中国建筑	59,467.00	1.14
13	601601	中国太保	58,083.00	1.12
14	600900	长江电力	53,293.00	1.02
15	601169	北京银行	49,573.00	0.95
16	600309	万华化学	47,255.00	0.91
17	600048	保利地产	44,754.00	0.86
18	601988	中国银行	42,149.00	0.81
19	601766	中国中车	41,653.00	0.80
20	600585	海螺水泥	40,566.00	0.78

注：本项的“买入金额”均按买入成交金额（成交单价乘以成交数量）填列，不考虑相关交易费用。

8.4.2 累计卖出金额超出期末基金资产净值 2%或前 20 名的股票明细

金额单位：人民币元

序号	股票代码	股票名称	本期累计卖出金额	占期末基金资产净值比例（%）
1	000651	格力电器	256,455.42	4.93
2	000333	美的集团	248,977.44	4.79
3	000858	五粮液	167,030.77	3.21
4	600519	贵州茅台	158,086.97	3.04
5	002415	海康威视	141,667.78	2.72
6	000002	万科 A	98,448.50	1.89
7	000725	京东方 A	95,088.00	1.83
8	600016	民生银行	89,608.00	1.72
9	002304	洋河股份	88,762.47	1.71
10	002027	分众传媒	80,022.03	1.54
11	000001	平安银行	78,099.62	1.50
12	000538	云南白药	64,067.72	1.23
13	300059	东方财富	59,292.20	1.14
14	000963	华东医药	54,767.35	1.05
15	002008	大族激光	54,537.84	1.05
16	000568	泸州老窖	51,125.82	0.98
17	002230	科大讯飞	48,594.80	0.93
18	002594	比亚迪	48,250.22	0.93

19	002739	万达电影	47,216.96	0.91
20	002024	苏宁易购	46,943.16	0.90

注：本项的“卖出金额”均按卖出成交金额（成交单价乘以成交数量）填列，不考虑相关交易费用。

8.4.3 买入股票的成本总额及卖出股票的收入总额

单位：人民币元

买入股票成本（成交）总额	4,931,882.98
卖出股票收入（成交）总额	3,847,360.52

注：本项的“买入股票成本”、“卖出股票收入”均按买卖成交金额（成交单价乘以成交数量）填列，不考虑相关交易费用。

8.5 期末按债券品种分类的债券投资组合

本基金报告期末未投资债券。

8.6 期末按公允价值占基金资产净值比例大小排序的前五名债券投资明细

本基金报告期末未投资债券。

8.7 期末按公允价值占基金资产净值比例大小排序的所有资产支持证券投资明细

本基金报告期末未持有资产支持证券。

8.8 报告期末按公允价值占基金资产净值比例大小排序的前五名贵金属投资明细

本基金本报告期末未持有贵金属。

8.9 期末按公允价值占基金资产净值比例大小排序的前五名权证投资明细

本基金本报告期末未持有权证。

8.10 报告期末本基金投资的股指期货交易情况说明

8.10.1 报告期末本基金投资的股指期货持仓和损益明细

本基金本报告期末未持有股指期货。

8.10.2 本基金投资股指期货的投资政策

本基金本报告期末未投资股指期货。

8.11 报告期末本基金投资的国债期货交易情况说明

8.11.1 本期国债期货投资政策

本基金本报告期末未投资国债期货。

8.11.2 报告期末本基金投资的国债期货持仓和损益明细

本基金本报告期末未持有国债期货。

8.11.3 本期国债期货投资评价

本基金本报告期末未投资国债期货。

8.12 投资组合报告附注

8.12.1 本基金投资的前十名证券的发行主体本期受到调查以及处罚的情况的说明

本基金投资的前十名证券的发行主体本期未出现被监管部门立案调查，或在报告编制日前一年内受到公开谴责、处罚的情形。

8.12.2 基金投资的前十名股票超出基金合同规定的备选股票库情况的说明

本基金投资的前十名股票没有超出基金合同规定的备选股票库。

8.12.3 其他资产构成

单位：人民币元

序号	名称	金额
1	存出保证金	2,112.13
2	应收证券清算款	25,022.24
3	应收股利	-
4	应收利息	74.00
5	应收申购款	494.54
6	其他应收款	-
7	待摊费用	-
8	其他	-
9	合计	27,702.91

8.12.4 期末持有的处于转股期的可转换债券明细

本基金本报告期末未持有处于转股期的可转换债券。

8.12.5 期末前十名股票中存在流通受限情况的说明**8.12.5.1 期末指数投资前十名股票中存在流通受限情况的说明**

本基金本报告期末前十名股票中不存在流通受限情况。

8.12.5.2 期末积极投资前五名股票中存在流通受限情况的说明

金额单位：人民币元

序号	股票代码	股票名称	流通受限部分的公允价值	占基金资产净值比例 (%)	流通受限情况说明
1	000540	中天金融	36,525.00	0.70	重大资产重组

8.12.6 投资组合报告附注的其他文字描述部分

由于四舍五入的原因，分项之和与合计项之间可能存在尾差。

§ 8 投资组合报告（转型前）

8.1 期末基金资产组合情况

金额单位：人民币元

序号	项目	金额	占基金总资产的比例 (%)
1	权益投资	4,596,716.00	82.55
	其中：股票	4,596,716.00	82.55
2	基金投资	-	-
3	固定收益投资	-	-
	其中：债券	-	-
	资产支持证券	-	-
4	贵金属投资	-	-
5	金融衍生品投资	-	-
6	买入返售金融资产	-	-
	其中：买断式回购的买入返售金融资产	-	-
7	银行存款和结算备付金合计	349,969.70	6.28
8	其他资产	622,010.45	11.17
9	合计	5,568,696.15	100.00

8.2 期末按行业分类的股票投资组合

8.2.1 期末指数投资按行业分类的境内股票投资组合

金额单位：人民币元

代码	行业类别	公允价值（元）	占基金资产净值比例 (%)
A	农、林、牧、渔业	22,113.00	0.41
B	采矿业	16,875.00	0.31
C	制造业	2,929,772.37	53.98
D	电力、热力、燃气及水生产和供应业	-	-
E	建筑业	35,814.00	0.66
F	批发和零售业	135,055.35	2.49
G	交通运输、仓储和邮政业	17,912.00	0.33
H	住宿和餐饮业	-	-
I	信息传输、软件和信息技术服务业	247,246.90	4.56
J	金融业	292,111.56	5.38
K	房地产业	310,113.24	5.71
L	租赁和商务服务业	116,267.20	2.14
M	科学研究和技术服务业	-	-

N	水利、环境和公共设施管理业	49,787.38	0.92
O	居民服务、修理和其他服务业	-	-
P	教育	-	-
Q	卫生和社会工作	83,150.00	1.53
R	文化、体育和娱乐业	52,878.00	0.97
S	综合	-	-
	合计	4,309,096.00	79.39

8.2.2 期末积极投资按行业分类的境内股票投资组合

金额单位：人民币元

代码	行业类别	公允价值（元）	占基金资产净值比例（%）
A	农、林、牧、渔业	-	-
B	采矿业	-	-
C	制造业	135,422.00	2.49
D	电力、热力、燃气及水生产和供应业	-	-
E	建筑业	-	-
F	批发和零售业	28,175.00	0.52
G	交通运输、仓储和邮政业	-	-
H	住宿和餐饮业	-	-
I	信息传输、软件和信息技术服务业	-	-
J	金融业	91,053.00	1.68
K	房地产业	-	-
L	租赁和商务服务业	32,970.00	0.61
M	科学研究和技术服务业	-	-
N	水利、环境和公共设施管理业	-	-
O	居民服务、修理和其他服务业	-	-
P	教育	-	-
Q	卫生和社会工作	-	-
R	文化、体育和娱乐业	-	-
S	综合	-	-
	合计	287,620.00	5.30

8.2.3 报告期末按行业分类的港股通投资股票投资组合

本基金本报告期末未持有港股通股票。

8.3 期末按公允价值占基金资产净值比例大小排序的所有股票投资明细

8.3.1 期末指数投资按公允价值占基金资产净值比例大小排序的所有股票投资明细

金额单位：人民币元

序号	股票代码	股票名称	数量（股）	公允价值	占基金资产净值比例（%）
1	000651	格力电器	7,932	363,920.16	6.70
2	000333	美的集团	7,456	361,616.00	6.66
3	000858	五粮液	3,117	228,694.29	4.21
4	002415	海康威视	5,771	205,966.99	3.79
5	000002	万科 A	6,300	152,145.00	2.80
6	000725	京东方 A	39,917	137,314.48	2.53
7	002304	洋河股份	916	120,490.64	2.22
8	000001	平安银行	12,960	116,380.80	2.14
9	002027	分众传媒	11,864	116,267.20	2.14
10	000538	云南白药	830	84,909.00	1.56
11	300059	东方财富	6,340	83,180.80	1.53
12	002008	大族激光	1,514	75,488.04	1.39
13	002230	科大讯飞	2,250	72,045.00	1.33
14	002024	苏宁易购	5,517	71,996.85	1.33
15	000568	泸州老窖	1,205	70,890.15	1.31
16	002450	康得新	3,955	67,551.40	1.24
17	002475	立讯精密	2,943	66,070.35	1.22
18	002142	宁波银行	3,786	64,059.12	1.18
19	000963	华东医药	1,350	63,058.50	1.16
20	000338	潍柴动力	7,368	62,480.64	1.15
21	002594	比亚迪	1,334	62,204.42	1.15
22	000776	广发证券	4,634	61,678.54	1.14
23	002236	大华股份	2,941	60,025.81	1.11
24	002466	天齐锂业	1,200	58,500.00	1.08
25	300003	乐普医疗	1,600	57,424.00	1.06
26	300124	汇川技术	1,876	57,180.48	1.05
27	001979	招商蛇口	3,022	54,758.64	1.01
28	002456	欧菲科技	3,137	53,109.41	0.98
29	002739	万达电影	1,400	52,878.00	0.97
30	002044	美年健康	2,200	51,150.00	0.94
31	002460	赣锋锂业	1,300	50,687.00	0.93
32	000423	东阿阿胶	948	49,959.60	0.92

33	300408	三环集团	2,000	49,420.00	0.91
34	000895	双汇发展	1,776	45,412.32	0.84
35	000063	中兴通讯	3,536	44,871.84	0.83
36	002202	金风科技	3,347	43,444.06	0.80
37	000100	TCL 集团	15,190	42,228.20	0.78
38	300136	信维通信	1,300	41,418.00	0.76
39	000413	东旭光电	6,200	37,262.00	0.69
40	000540	中天金融	7,500	36,525.00	0.67
41	300024	机器人	2,055	35,202.15	0.65
42	002007	华兰生物	1,000	34,780.00	0.64
43	000768	中航飞机	2,100	34,440.00	0.63
44	000503	国新健康	1,100	33,440.00	0.62
45	000069	华侨城 A	5,094	32,601.60	0.60
46	300015	爱尔眼科	1,000	32,000.00	0.59
47	300070	碧水源	2,592	30,611.52	0.56
48	002572	索菲亚	1,000	30,500.00	0.56
49	300017	网宿科技	2,600	27,794.00	0.51
50	000425	徐工机械	6,900	27,117.00	0.50
51	002508	老板电器	900	25,443.00	0.47
52	000783	长江证券	4,495	24,183.10	0.45
53	002310	东方园林	1,800	22,788.00	0.42
54	002714	牧原股份	900	22,113.00	0.41
55	002736	国信证券	2,400	21,600.00	0.40
56	000839	中信国安	4,593	21,587.10	0.40
57	002146	荣盛发展	2,700	21,033.00	0.39
58	000630	铜陵有色	9,784	20,644.24	0.38
59	000792	盐湖股份	1,900	20,539.00	0.38
60	000826	启迪桑德	1,111	19,175.86	0.35
61	002422	科伦药业	600	19,140.00	0.35
62	002352	顺丰控股	400	17,912.00	0.33
63	000983	西山煤电	2,500	16,875.00	0.31
64	000060	中金岭南	3,650	16,753.50	0.31
65	002074	国轩高科	1,100	14,674.00	0.27
66	300433	蓝思科技	1,050	13,965.00	0.26
67	000402	金融街	1,800	13,050.00	0.24
68	002081	金螳螂	1,300	13,026.00	0.24
69	000938	紫光股份	280	12,079.20	0.22
70	300072	三聚环保	500	12,055.00	0.22
71	000786	北新建材	500	9,825.00	0.18

72	002065	东华软件	1,000	9,200.00	0.17
73	000709	河钢股份	1,200	3,444.00	0.06
74	002673	西部证券	200	1,500.00	0.03
75	002500	山西证券	200	1,350.00	0.02
76	000728	国元证券	100	722.00	0.01
77	002797	第一创业	100	638.00	0.01
78	000876	新希望	100	632.00	0.01

8.3.2 期末积极投资按公允价值占基金资产净值比例大小排序的所有股票投资明细

金额单位：人民币元

序号	股票代码	股票名称	数量（股）	公允价值	占基金资产净值比例（%）
1	600030	中信证券	4,000	66,080.00	1.22
2	600104	上汽集团	1,800	62,352.00	1.15
3	601888	中国国旅	500	32,970.00	0.61
4	600019	宝钢股份	4,000	30,440.00	0.56
5	300413	芒果超媒	700	28,175.00	0.52
6	601688	华泰证券	1,700	24,973.00	0.46
7	600196	复星医药	600	24,624.00	0.45
8	603589	口子窖	300	18,006.00	0.33

8.4 报告期内股票投资组合的重大变动

8.4.1 累计买入金额超出期初基金资产净值 2%或前 20 名的股票明细

金额单位：人民币元

序号	股票代码	股票名称	本期累计买入金额	占期初基金资产净值比例（%）
1	600030	中信证券	209,903.00	2.98
2	002230	科大讯飞	147,813.00	2.10
3	002736	国信证券	142,501.00	2.02
4	601688	华泰证券	138,420.00	1.96
5	300498	温氏股份	123,832.00	1.76
6	600028	中国石化	99,152.00	1.41
7	000858	五粮液	91,471.00	1.30
8	603589	口子窖	88,435.00	1.25
9	600104	上汽集团	85,928.00	1.22

10	601111	中国国航	70,550.00	1.00
11	002146	荣盛发展	67,506.00	0.96
12	600782	新钢股份	65,105.00	0.92
13	000338	潍柴动力	64,704.00	0.92
14	002422	科伦药业	58,539.00	0.83
15	300433	蓝思科技	58,047.00	0.82
16	000876	新希望	57,726.00	0.82
17	002027	分众传媒	57,096.00	0.81
18	600196	复星医药	55,348.00	0.79
19	300059	东方财富	54,940.00	0.78
20	601888	中国国旅	54,822.00	0.78

注：本项的“买入金额”均按买入成交金额（成交单价乘以成交数量）填列，不考虑相关交易费用。

8.4.2 累计卖出金额超出期初基金资产净值 2%或前 20 名的股票明细

金额单位：人民币元

序号	股票代码	股票名称	本期累计卖出金额	占期初基金资产净值比例（%）
1	300498	温氏股份	299,129.00	4.24
2	000858	五粮液	195,323.00	2.77
3	002230	科大讯飞	192,757.00	2.73
4	603589	口子窖	154,851.00	2.20
5	002736	国信证券	145,576.26	2.07
6	000651	格力电器	136,189.00	1.93
7	600030	中信证券	128,228.00	1.82
8	601688	华泰证券	101,465.00	1.44
9	000333	美的集团	101,382.00	1.44
10	600028	中国石化	97,784.00	1.39
11	300336	新文化	89,418.00	1.27
12	300059	东方财富	84,356.00	1.20
13	000568	泸州老窖	77,023.00	1.09
14	000338	潍柴动力	75,228.00	1.07
15	002343	慈文传媒	71,878.20	1.02
16	601111	中国国航	65,921.00	0.94
17	600782	新钢股份	62,700.00	0.89
18	000725	京东方 A	59,048.00	0.84
19	000001	平安银行	57,871.00	0.82
20	601888	中国国旅	57,809.00	0.82

注：本项的“卖出金额”均按卖出成交金额（成交单价乘以成交数量）填列，不考虑相关交易费用。

8.4.3 买入股票的成本总额及卖出股票的收入总额

单位：人民币元

买入股票成本（成交）总额	3,838,065.00
卖出股票收入（成交）总额	4,998,911.89

注：本项的“买入股票成本”、“卖出股票收入”均按买卖成交金额（成交单价乘以成交数量）填列，不考虑相关交易费用。

8.5 期末按债券品种分类的债券投资组合

本基金报告期末未投资债券。

8.6 期末按公允价值占基金资产净值比例大小排序的前五名债券投资明细

本基金报告期末未投资债券。

8.7 期末按公允价值占基金资产净值比例大小排序所有资产支持证券投资明细

本基金报告期末未持有资产支持证券。

8.8 报告期末按公允价值占基金资产净值比例大小排序的前五名贵金属投资明细

本基金本报告期末未持有贵金属。

8.9 期末按公允价值占基金资产净值比例大小排序的前五名权证投资明细

本基金本报告期末未持有权证。

8.10 报告期末本基金投资的股指期货交易情况说明

8.10.1 报告期末本基金投资的股指期货持仓和损益明细

本基金本报告期末未持有股指期货。

8.10.2 本基金投资股指期货的投资政策

本基金本报告期末未投资股指期货。

8.11 报告期末本基金投资的国债期货交易情况说明

8.11.1 本期国债期货投资政策

本基金本报告期末未投资国债期货。

8.11.2 报告期末本基金投资的国债期货持仓和损益明细

本基金本报告期末未持有国债期货。

8.11.3 本期国债期货投资评价

本基金本报告期末未投资国债期货。

8.12 投资组合报告附注

8.12.1 本基金投资的前十名证券的发行主体本期受到调查以及处罚的情况的说明

本基金投资的前十名证券的发行主体本期未出现被监管部门立案调查，或在报告编制日前一年内受到公开谴责、处罚的情形。

8.12.2 基金投资的前十名股票超出基金合同规定的备选股票库情况的说明

本基金投资的前十名股票没有超出基金合同规定的备选股票库。

8.12.3 期末其他各项资产构成

单位：人民币元

序号	名称	金额
1	存出保证金	907.21
2	应收证券清算款	508,312.73
3	应收股利	-
4	应收利息	150.53
5	应收申购款	112,639.98
6	其他应收款	-
7	待摊费用	-
8	其他	-
9	合计	622,010.45

8.12.4 期末持有的处于转股期的可转换债券明细

本基金本报告期末未持有处于转股期的可转换债券。

8.12.5 期末前十名股票中存在流通受限情况的说明

8.12.5.1 期末指数投资前十名股票中存在流通受限情况的说明

本基金本报告期末指数投资前十名股票中不存在流通受限情况。

8.12.5.2 期末积极投资前五名股票中存在流通受限情况的说明

本基金本报告期末积极投资前五名股票中不存在流通受限情况。

8.12.6 投资组合报告附注的其他文字描述部分

由于四舍五入的原因，分项之和与合计项之间可能存在尾差。

§ 9 基金份额持有人信息（转型后）

9.1 期末基金份额持有人户数及持有人结构

份额单位：份

份额级别	持有人户数(户)	户均持有的基金份额	持有人结构			
			机构投资者		个人投资者	
			持有份额	占总份额比例	持有份额	占总份额比例
东吴沪深300指数A	238	23,571.23	627,082.40	11.18%	4,982,869.94	88.82%
东吴沪深300指数C	0	0.00	0.00	0.00%	0.00	0.00%
合计	238	23,571.23	627,082.40	11.18%	4,982,869.94	88.82%

注：本基金机构、个人投资者持有份额占总份额比例的计算中，对下属分级基金，比例的分母采用各自级别的份额；对合计数，比例的分母采用下属分级基金份额的合计数。

9.2 期末基金管理人的从业人员持有本基金的情况

项目	份额级别	持有份额总数（份）	占基金总份额比例
基金管理人所有从业人员持有本基金	东吴沪深300指数A	100.00	0.0018%
	东吴沪深300指数C	-	-
	合计	100.00	0.0018%

9.3 期末基金管理人的从业人员持有本开放式基金份额总量区间的情况

注：高级管理人员、基金投资和研发部负责人及本基金经理本期末未持有本基金份额。

§ 9 基金份额持有人信息（转型前）

9.1 期末基金份额持有人户数及持有人结构

份额单位：份

持有人户数 (户)	户均持有的 基金份额	持有人结构			
		机构投资者		个人投资者	
		持有份额	占总份 额比例	持有份额	占总份 额比例
253	19,752.52	287,747.40	5.76%	4,709,639.19	94.24%

9.2 期末上市基金前十名持有人

序号	持有人名称	持有份额（份）	占上市总份额 比例
1	上海市物资住宅公司	258,233.00	36.19%
2	武善云	138,200.00	19.37%
3	茹伟	57,100.00	8.00%
4	钟福伟	50,800.00	7.12%
5	毛维贤	32,108.00	4.50%
6	刘玉坤	30,003.00	4.21%
7	李静	29,300.00	4.11%
8	华海南	27,300.00	3.83%
9	冯红	15,000.00	2.10%
10	黄工贝	10,000.00	1.40%

注：持有人为场内持有人。

9.3 期末基金管理人的从业人员持有本基金的情况

项目	持有份额总数（份）	占基金总份额比例
基金管理人所有从业人员 持有本基金	100.00	0.0020%

9.4 期末基金管理人的从业人员持有本开放式基金份额总量区间的情况

注：高级管理人员、基金投资和研究部负责人及本基金经理本期末未持有本基金份额。

§ 10 开放式基金份额变动(转型后)

单位：份

项目	东吴沪深 300 指数 A	东吴沪深 300 指数 C
基金合同生效日基金份额总额	4,997,386.59	-
基金合同生效日起至报告期期末基金总申购份额	1,035,215.52	-
减:基金合同生效日起至报告期期末基金总赎回份额	422,649.77	-
基金合同生效日起至报告期期末基金拆分变动份额(份额减少以“-”填列)	-	-
本报告期末基金份额总额	5,609,952.34	-

注：1、如果本报告期间发生转换入、红利再投业务，则总申购份额中包含该业务份额；

2、如果本报告期间发生转换出业务，则总赎回份额中包含该业务份额。

§ 10 开放式基金份额变动(转型前)

单位：份

基金合同生效日基金份额总额	385,199,023.48
本报告期期初基金份额总额	5,337,370.87
本报告期期间基金总申购份额	6,088,478.67
减:本报告期期间基金总赎回份额	6,428,462.95
本报告期期间基金拆分变动份额(份额减少以“-”填列)	-
本报告期期末基金份额总额	4,997,386.59

注：1、如果本报告期间发生转换入、红利再投业务，则总申购份额中包含该业务份额；

2、如果本报告期间发生转换出业务，则总赎回份额中包含该业务份额。

§ 11 重大事件揭示

11.1 基金份额持有人大会决议

2018 年 5 月 12 日东吴深证 100 指数增强型证券投资基金 (LOF) 基金份额持有人大会以通讯方式召开, 大会审议并通过《东吴深证 100 指数增强型证券投资基金 (LOF) 转型有关事项的议案》, 内容包括东吴深证 100 指数增强型证券投资基金 (LOF) 变更名称、修改基金投资目标、投资范围、投资策略和修订基金合同等事项, 并同意将“东吴深证 100 指数增强型证券投资基金 (LOF)”更名为“东吴沪深 300 指数型证券投资基金”。自基金份额持有人大会决议生效并公告之日起 (即 2018 年 7 月 11 日), 《东吴沪深 300 指数型证券投资基金基金合同》生效, 《东吴深证 100 指数增强型证券投资基金 (LOF) 基金合同》于同日失效。

11.2 基金管理人、基金托管人的专门基金托管部门的重大人事变动

本报告期内基金管理人发生以下人事变动:

本基金管理人于 2018 年 4 月 3 日发布公告, 徐军女士不再担任公司督察长职务, 由吕晖先生担任公司督察长职务, 同时吕晖先生不再担任公司副总经理职务。本基金管理人于 2018 年 8 月 16 日发布公告, 由徐明先生担任公司副总经理职务。本基金管理人于 2018 年 8 月 31 日发布公告, 由马震亚先生担任公司董事长职务, 同时范力先生不再担任公司董事长职务。上述人事变动已按相关规定备案、公告。

本报告期内托管人的专门基金托管部门未发生重大的人事变动。

11.3 涉及基金管理人、基金财产、基金托管业务的诉讼

本基金本报告期内无涉及基金管理人、基金财产、基金托管业务的诉讼。

11.4 基金投资策略的改变

东吴深证 100 指数增强型证券投资基金 (LOF) 自 2018 年 7 月 11 日起正式变更为东吴沪深 300 指数型证券投资基金。变更后基金的投资目标、投资策略和业绩比较基准等按照《东吴沪深 300 指数型证券投资基金基金合同》相关规定进行运作。前述修改变更事项已按照相关法律法规及基金合同的约定履行相关手续。

11.5 为基金进行审计的会计师事务所情况

本基金聘任的为本基金审计的会计师事务所为安永华明会计师事务所（特殊普通合伙）上海分所，该事务所自 2017 年起为本基金提供审计服务至今，本报告期内支付审计费 48000 元。

11.6 管理人、托管人及其高级管理人员受稽查或处罚等情况

本报告期内，基金管理人收到中国证券监督管理委员会上海监管局《关于对东吴基金管理有限公司采取责令改正措施的决定》，上海证监局对公司采取责令改正的决定。公司高度重视，按照法律法规相关要求全面梳理了相关业务流程，针对性的制定、落实整改措施，并将及时向监管部门提交整改报告。

本报告期内本基金的基金托管人及其高级管理人员没有受到稽查或处罚等情况。

11.7 基金租用证券公司交易单元的有关情况（转型后）

11.7.1 基金租用证券公司交易单元进行股票投资及佣金支付情况

金额单位：人民币元

券商名称	交易单元数量	股票交易		应支付该券商的佣金		备注
		成交金额	占当期股票成交总额的比例	佣金	占当期佣金总量的比例	
恒泰证券	2	7,050,189.49	80.31%	6,499.45	80.29%	-
兴业证券	1	1,019,730.46	11.62%	949.78	11.73%	-
招商证券	1	334,510.39	3.81%	304.94	3.77%	-
东吴证券	2	191,032.70	2.18%	177.94	2.20%	-
海通证券	2	177,683.12	2.02%	161.94	2.00%	-
银河证券	1	6,097.34	0.07%	1.29	0.02%	-
西南证券	2	-	-	-	-	-
东方证券	1	-	-	-	-	-
平安证券	1	-	-	-	-	-
中信证券	2	-	-	-	-	-
天风证券	2	-	-	-	-	-
中银国际	1	-	-	-	-	-
国信证券	1	-	-	-	-	-
华创证券	1	-	-	-	-	-
长城证券	2	-	-	-	-	-
国盛证券	1	-	-	-	-	-

国泰君安	2	-	-	-	-	-
------	---	---	---	---	---	---

注：1、租用证券公司专用交易单元的选择标准和程序

租用证券公司专用交易单元的选择标准主要包括：证券公司基本面评价（财务状况、资信状况、经营状况）；证券公司研究能力评价（报告质量、及时性和数量）；证券公司信息服务评价（全面性、及时性和高效性）等方面。

租用证券公司专用交易单元的程序：首先根据租用证券公司专用交易单元的选择标准形成考评指标，然后根据综合评分进行选择基金专用交易单元。

2、本期租用证券公司交易单元的变更情况

本基金本报告期新增两个交易单元，分别为国泰君安与天风证券。

11.7.2 基金租用证券公司交易单元进行其他证券投资的情况

注：本基金本报告期间租用证券公司交易单元未进行其他证券投资。

11.7 基金租用证券公司交易单元的有关情况（转型前）

11.7.1 基金租用证券公司交易单元进行股票投资及佣金支付情况

金额单位：人民币元

券商名称	交易单元数量	股票交易		应支付该券商的佣金		备注
		成交金额	占当期股票成交总额的比例	佣金	占当期佣金总量的比例	
恒泰证券	2	4,033,755.30	45.65%	3,699.37	45.64%	-
海通证券	2	3,374,315.84	38.18%	3,075.06	37.94%	-
兴业证券	1	926,029.75	10.48%	862.38	10.64%	-
国信证券	1	502,876.00	5.69%	468.37	5.78%	-
长城证券	2	-	-	-	-	-
招商证券	1	-	-	-	-	-
中银国际	1	-	-	-	-	-
西南证券	2	-	-	-	-	-
东方证券	1	-	-	-	-	-
平安证券	1	-	-	-	-	-
中信证券	2	-	-	-	-	-
天风证券	2	-	-	-	-	-
华创证券	1	-	-	-	-	-
银河证券	1	-	-	-	-	-

国盛证券	1	-	-	-	-	-
国泰君安	2	-	-	-	-	-
东吴证券	2	-	-	-	-	-

注：1、租用证券公司专用交易单元的选择标准和程序

租用证券公司专用交易单元的选择标准主要包括：证券公司基本面评价（财务状况、资信状况、经营状况）；证券公司研究能力评价（报告质量、及时性和数量）；证券公司信息服务评价（全面性、及时性和高效性）等方面。

租用证券公司专用交易单元的程序：首先根据租用证券公司专用交易单元的选择标准形成考评指标，然后根据综合评分进行选择基金专用交易单元。

2、本期租用证券公司交易单元的变更情况

本基金本报告期新增两个交易单元，分别为国泰君安与天风证券。

11.7.2 基金租用证券公司交易单元进行其他证券投资的情况

注：本基金本报告期间租用证券公司交易单元未进行其他证券投资。

11.9 其他重大事件（转型后）

序号	公告事项	法定披露方式	法定披露日期
1	东吴沪深 300 指数型证券投资基金（原东吴 100）基金份额“确权”登记指引	中国证券报、上海证券报、证券时报、公司网站	2018 年 7 月 19 日
2	东吴深证 100 指数增强型证券投资基金（LOF）2018 年第 2 季度报告	中国证券报、上海证券报、证券时报、公司网站、深交所（巨潮资讯网）	2018 年 7 月 20 日
3	东吴基金管理有限公司关于参加国联证券股份有限公司费率优惠的公告	中国证券报、上海证券报、证券时报、证券日报、公司网站、深交所（巨潮资讯网）	2018 年 7 月 27 日
4	东吴基金管理有限公司关于旗下东吴沪深 300 指数型证券投资	中国证券报、上海证券报、证券时报、公	2018 年 8 月 10 日

	资基金 A 类参加部分代销机构 网上交易和定期定额投资申购 费率优惠活动的公告	司网站	
5	东吴基金管理有限公司关于旗 下东吴沪深 300 指数型证券投 资基金 A 类在公司直销柜台开 展申购费率优惠活动的公告	中国证券报、上海证 券报、证券时报、公 司网站	2018 年 8 月 10 日
6	东吴基金管理有限公司关于东 吴沪深 300 指数型证券投资基 金开放日常申购、赎回和定期 定额投资业务的公告	中国证券报、上海证 券报、证券时报、公 司网站	2018 年 8 月 10 日
7	关于暂停东吴沪深 300 指数型 证券投资基金 C 类基金份额申 购业务及 C 类基金份额净值和 份额累计净值计算与披露方法 的说明公告	中国证券报、上海证 券报、证券时报、公 司网站	2018 年 8 月 15 日
8	东吴基金管理有限公司关于公 司副总经理变更的公告	中国证券报、上海证 券报、证券时报、证 券日报、公司网站、 深交所（巨潮资讯 网）	2018 年 8 月 16 日
9	东吴深证 100 指数增强型证券 投资基金（LOF）2018 年半年 度报告及摘要	中国证券报、上海证 券报、证券时报、证 券日报、公司网站、 深交所（巨潮资讯 网）	2018 年 8 月 29 日
10	东吴沪深 300 指数型证券投资 基金 C 类基金份额继续暂停申 购业务的提示性公告	中国证券报、上海证 券报、证券时报、公 司网站	2018 年 8 月 29 日

11	东吴基金管理有限公司关于公司董事长变更的公告	中国证券报、上海证券报、证券时报、证券日报、公司网站、深交所（巨潮资讯网）	2018 年 8 月 31 日
12	东吴基金管理有限公司关于旗下部分基金开通在东海证券股份有限公司定期定额业务的公告	中国证券报、上海证券报、证券时报、证券日报、公司网站、深交所（巨潮资讯网）	2018 年 9 月 7 日
13	东吴沪深 300 指数型证券投资基金 C 类基金份额继续暂停申购业务的提示性公告	中国证券报、上海证券报、证券时报、公司网站	2018 年 9 月 12 日
14	东吴基金管理有限公司关于旗下证券投资基金估值方法变更的公告	中国证券报、上海证券报、证券时报、公司网站	2018 年 9 月 19 日
15	东吴沪深 300 指数型证券投资基金 C 类基金份额继续暂停申购业务的提示性公告	中国证券报、上海证券报、证券时报、公司网站	2018 年 9 月 26 日
16	东吴基金管理有限公司关于旗下部分基金继续参加交通银行股份有限公司手机银行渠道基金申购及定期定额投资手续费率优惠的公告	中国证券报、上海证券报、证券时报、证券日报、公司网站、深交所（巨潮资讯网）	2018 年 9 月 29 日
17	东吴基金管理有限公司关于旗下证券投资基金估值方法变更的公告	中国证券报、上海证券报、证券时报、公司网站	2018 年 10 月 16 日
18	东吴基金管理有限公司关于旗下证券投资基金估值方法变更	中国证券报、上海证券报、证券时报、公	2018 年 10 月 17 日

	的公告	司网站	
19	东吴沪深 300 指数型证券投资基金 C 类基金份额继续暂停申购业务的提示性公告	中国证券报、上海证券报、证券时报、公司网站	2018 年 10 月 17 日
20	东吴沪深 300 指数型证券投资基金 2018 年第 3 季度报告	中国证券报、上海证券报、证券时报、公司网站	2018 年 10 月 25 日
21	东吴沪深 300 指数型证券投资基金 C 类基金份额继续暂停申购业务的提示性公告	中国证券报、上海证券报、证券时报、公司网站	2018 年 10 月 31 日
22	东吴基金管理有限公司关于参加华福证券有限责任公司费率优惠的公告	中国证券报、上海证券报、证券时报、证券日报、公司网站	2018 年 11 月 9 日
23	东吴基金管理有限公司关于参加九州证券股份有限公司费率优惠的公告	中国证券报、上海证券报、证券时报、证券日报、公司网站、深交所（巨潮资讯网）	2018 年 11 月 13 日
24	东吴沪深 300 指数型证券投资基金 C 类基金份额继续暂停申购业务的提示性公告	中国证券报、上海证券报、证券时报、公司网站	2018 年 11 月 14 日
25	东吴沪深 300 指数型证券投资基金 C 类基金份额继续暂停申购业务的提示性公告	中国证券报、上海证券报、证券时报、公司网站	2018 年 11 月 28 日
26	东吴沪深 300 指数型证券投资基金 C 类基金份额继续暂停申购业务的提示性公告	中国证券报、上海证券报、证券时报、公司网站	2018 年 12 月 12 日
27	东吴沪深 300 指数型证券投资基金基金经理变更公告	中国证券报、上海证券报、证券时报、公	2018 年 12 月 13 日

		司网站	
28	东吴基金管理有限公司关于旗下基金新增西藏东方财富证券股份有限公司为代销机构并开通转换业务的公告	中国证券报、上海证券报、证券时报、证券日报、公司网站、深交所（巨潮资讯网）	2018 年 12 月 25 日
29	东吴基金管理有限公司关于参加西藏东方财富证券股份有限公司费率优惠的公告	中国证券报、上海证券报、证券时报、证券日报、公司网站、深交所（巨潮资讯网）	2018 年 12 月 25 日
30	东吴沪深 300 指数型证券投资基金 C 类基金份额继续暂停申购业务的提示性公告	中国证券报、上海证券报、证券时报、公司网站	2018 年 12 月 27 日
31	东吴基金管理有限公司关于旗下部分基金参加中国工商银行股份有限公司“2019 倾心回馈”基金定投优惠活动的公告	中国证券报、上海证券报、证券时报、公司网站	2018 年 12 月 27 日
32	东吴基金管理有限公司关于旗下部分基金继续参加中国农业银行股份有限公司申购及定投费率优惠的公告	中国证券报、上海证券报、证券时报、证券日报、公司网站	2018 年 12 月 27 日

11.9 其他重大事件（转型前）

序号	公告事项	法定披露方式	法定披露日期
1	东吴基金管理有限公司管理的基金 2017 年年度资产净值公告	中国证券报、上海证券报、证券时报、证券日报、公司网站、深交所（巨潮资讯网）	2018 年 1 月 2 日
2	东吴基金管理有限公司关于旗下基金新增南京苏宁基金销售	中国证券报、上海证券报、证券时报、证	2018 年 1 月 10 日

	有限公司为代销机构并推出转换业务的公告	券日报、公司网站、 深交所（巨潮资讯网）	
3	东吴基金管理有限公司关于参加南京苏宁基金销售有限公司费率优惠的公告	中国证券报、上海证券报、证券时报、证券日报、公司网站、 深交所（巨潮资讯网）	2018 年 1 月 10 日
4	东吴深证 100 指数增强型证券投资基金（LOF）2017 年第 4 季度报告	上海证券报、中国证券报、证券时报、公司网站、深交所（巨潮资讯网）	2018 年 1 月 19 日
5	东吴基金管理有限公司关于旗下部分基金开通在大泰金石基金销售有限公司的定期定额业务及转换业务的公告	中国证券报、上海证券报、证券时报、证券日报、公司网站、 深交所（巨潮资讯网）	2018 年 1 月 31 日
6	东吴基金管理有限公司关于参加大泰金石基金销售有限公司费率优惠的公告	中国证券报、上海证券报、证券时报、证券日报、公司网站、 深交所（巨潮资讯网）	2018 年 1 月 31 日
7	东吴基金管理有限公司关于旗下部分基金开通在上海利得基金销售有限公司的定期定额业务及转换业务的公告	中国证券报、上海证券报、证券时报、证券日报、公司网站、 深交所（巨潮资讯网）	2018 年 2 月 5 日
8	东吴基金管理有限公司关于参加上海利得基金销售有限公司费率优惠的公告	中国证券报、上海证券报、证券时报、证券日报、公司网站、 深交所（巨潮资讯网）	2018 年 2 月 5 日
9	东吴基金管理有限公司关于参加北京恒天明泽基金销售有限公司费率优惠的公告	中国证券报、上海证券报、证券时报、证券日报、公司网站、 深交所（巨潮资讯网）	2018 年 2 月 6 日
10	东吴基金管理有限公司关于修改东吴深证 100 指数增强型证券投资基金（LOF）基金合同、托管协议的公告	中国证券报、上海证券报、证券时报、公司网站、深交所（巨潮资讯网）	2018 年 3 月 26 日
11	东吴基金管理有限公司关于旗下部分基金继续参加交通银行股份有限公司手机银行渠道基	中国证券报、上海证券报、证券时报、证券日报、公司网站、	2018 年 3 月 30 日

	金申购及定期定额投资手续费率优惠的公告	深交所（巨潮资讯网）	
12	东吴基金管理有限公司关于旗下部分基金继续参加中国工商银行股份有限公司个人电子银行基金申购费率优惠活动的公告	中国证券报、上海证券报、证券时报、公司网站、深交所（巨潮资讯网）	2018 年 3 月 30 日
13	东吴基金管理有限公司关于参加中泰证券股份有限公司费率优惠的公告	中国证券报、上海证券报、证券时报、证券日报、公司网站、深交所（巨潮资讯网）	2018 年 3 月 30 日
14	东吴基金管理有限公司关于参加东海证券股份有限公司费率优惠的公告	中国证券报、上海证券报、证券时报、证券日报、公司网站、深交所（巨潮资讯网）	2018 年 3 月 30 日
15	东吴深证 100 指数增强型证券投资基金（LOF）2017 年年度报告以及摘要	中国证券报、上海证券报、证券时报、公司网站、深交所（巨潮资讯网）	2018 年 3 月 31 日
16	东吴基金管理有限公司关于公司督察长变更的公告	中国证券报、上海证券报、证券时报、证券日报、公司网站、深交所（巨潮资讯网）	2018 年 4 月 3 日
17	东吴基金管理有限公司关于公司副总理解聘的公告	中国证券报、上海证券报、证券时报、证券日报、公司网站、深交所（巨潮资讯网）	2018 年 4 月 3 日
18	东吴基金管理有限公司关于旗下部分基金新增金惠家保险代理有限公司为代销机构并推出定期定额业务及转换业务的公告	中国证券报、上海证券报、证券时报、证券日报、公司网站、深交所（巨潮资讯网）	2018 年 4 月 11 日
19	东吴基金管理有限公司关于参加金惠家保险代理有限公司费率优惠的公告	中国证券报、上海证券报、证券时报、证券日报、公司网站、深交所（巨潮资讯网）	2018 年 4 月 11 日
20	东吴基金管理有限公司关于工商变更登记的公告	中国证券报、上海证券报、证券时报、证券日报、公司网站、	2018 年 4 月 14 日

		深交所（巨潮资讯网）	
21	东吴深证 100 指数增强型证券投资基金（LOF）2018 年第 1 季度报告	中国证券报、上海证券报、证券时报、公司网站、深交所（巨潮资讯网）	2018 年 4 月 19 日
22	东吴深证 100 指数增强型证券投资基金（LOF）更新招募说明书以及摘要	中国证券报、上海证券报、证券时报、公司网站、深交所（巨潮资讯网）	2018 年 4 月 20 日
23	东吴基金管理有限公司关于旗下证券投资基金所持有中兴通讯（000063）估值调整的公告	中国证券报、上海证券报、证券时报、证券日报、公司网站、深交所（巨潮资讯网）	2018 年 4 月 24 日
24	东吴基金管理有限公司关于以通讯方式召开东吴深证 100 指数增强型证券投资基金（LOF）基金份额持有人大会的公告	中国证券报、上海证券报、证券时报、公司网站、深交所（巨潮资讯网）	2018 年 5 月 11 日
25	东吴基金管理有限公司关于以通讯方式召开东吴深证 100 指数增强型证券投资基金（LOF）基金份额持有人大会的第一次提示性公告	中国证券报、上海证券报、证券时报、公司网站、深交所（巨潮资讯网）	2018 年 5 月 14 日
26	东吴基金管理有限公司关于以通讯方式召开东吴深证 100 指数增强型证券投资基金（LOF）基金份额持有人大会的第二次提示性公告	中国证券报、上海证券报、证券时报、公司网站、深交所（巨潮资讯网）	2018 年 5 月 15 日
27	东吴基金管理有限公司关于参加中国银河证券股份有限公司费率优惠的公告	中国证券报、上海证券报、证券时报、证券日报、公司网站、深交所（巨潮资讯网）	2018 年 5 月 18 日
28	东吴深证 100 指数增强型证券投资基金（LOF）持有人大会计票日开始停牌的提示性公告	中国证券报、上海证券报、证券时报、公司网站、深交所（巨潮资讯网）	2018 年 6 月 11 日
29	东吴基金管理有限公司旗下基金投资资产支持证券的公告	中国证券报、上海证券报、证券时报、证券日报、公司网站、深交所（巨潮资讯网）	2018 年 6 月 11 日
30	东吴基金管理有限公司关于东	中国证券报、上海证	2018 年 6 月 12 日

	吴深证 100 指数增强型证券投资基金 (LOF) 基金份额持有人大会表决结果暨决议生效的公告	券报、证券时报、公司网站、深交所 (巨潮资讯网)	
31	东吴基金管理有限公司关于旗下证券投资基金估值方法变更的公告	中国证券报、上海证券报、证券时报、公司网站、深交所 (巨潮资讯网)	2018 年 6 月 20 日
32	东吴基金管理有限公司关于旗下证券投资基金估值方法变更的公告	中国证券报、上海证券报、证券时报、公司网站、深交所 (巨潮资讯网)	2018 年 6 月 21 日
33	东吴基金管理有限公司关于旗下证券投资基金估值方法变更的公告	中国证券报、上海证券报、证券时报、证券日报、公司网站、深交所 (巨潮资讯网)	2018 年 6 月 22 日
34	东吴基金管理有限公司关于旗下基金新增中民财富基金销售 (上海) 有限公司为代销机构并推出定期定额业务及转换业务的公告	中国证券报、上海证券报、证券时报、证券日报、公司网站、深交所 (巨潮资讯网)	2018 年 6 月 22 日
35	东吴基金管理有限公司关于参加中民财富基金销售 (上海) 有限公司费率优惠的公告	中国证券报、上海证券报、证券时报、证券日报、公司网站、深交所 (巨潮资讯网)	2018 年 6 月 22 日
36	东吴基金管理有限公司关于旗下证券投资基金估值方法变更的公告	中国证券报、上海证券报、证券时报、公司网站、深交所 (巨潮资讯网)	2018 年 6 月 29 日
37	东吴基金管理有限公司关于旗下部分基金继续参加交通银行股份有限公司手机银行渠道基金申购及定期定额投资手续费率优惠的公告	中国证券报、上海证券报、证券时报、证券日报、公司网站、深交所 (巨潮资讯网)	2018 年 6 月 30 日
38	东吴基金管理有限公司管理的基金 2018 年半年度资产净值公告	中国证券报、上海证券报、证券时报、证券日报、公司网站、深交所 (巨潮资讯网)	2018 年 7 月 2 日
39	关于东吴深证 100 指数增强型证券投资基金 (LOF) 终止上市的公告	中国证券报、上海证券报、证券时报、公司网站、深交所 (巨	2018 年 7 月 6 日

		潮资讯网)	
40	关于东吴深证 100 指数增强型证券投资基金 (LOF) 暂停场外申购、场外赎回、转托管及定期定额投资业务的公告	中国证券报、上海证券报、证券时报、公司网站、深交所 (巨潮资讯网)	2018 年 7 月 9 日
41	关于东吴深证 100 指数增强型证券投资基金 (LOF) 终止上市的提示性公告	中国证券报、上海证券报、证券时报、公司网站、深交所 (巨潮资讯网)	2018 年 7 月 10 日

§ 12 影响投资者决策的其他重要信息

12.1 报告期内单一投资者持有基金份额比例达到或超过 20%的情况

本基金本报告期内未出现单一投资者持有基金份额比例达到或超过 20%的情况。

12.2 影响投资者决策的其他重要信息

无。

§ 13 备查文件目录

13.1 备查文件目录

- 1.中国证监会批准东吴深证 100 指数增强型证券投资基金（LOF）设立的文件（2018 年 7 月 11 日起东吴深证 100 指数增强型证券投资基金（LOF）转型为“东吴沪深 300 指数型证券投资基金”）；
- 2.《东吴深证 100 指数增强型证券投资基金（LOF）基金合同》；
- 3.《东吴深证 100 指数增强型证券投资基金（LOF）基金托管协议》；
- 4.报告期内东吴深证 100 指数增强型证券投资基金（LOF）在指定报刊上各项公告的原稿。
- 5.《东吴沪深 300 指数型证券投资基金基金合同》；
- 6.《东吴沪深 300 指数型证券投资基金托管协议》；
- 7.基金管理人业务资格批件、营业执照和公司章程；
- 8.报告期内东吴沪深 300 指数型证券投资基金在指定报刊上各项公告的原稿。

13.2 存放地点

基金管理人处、基金托管人处

13.3 查阅方式

投资者可在基金管理人营业时间内免费查阅。

网站：<http://www.scfund.com.cn>

投资者对本报告书如有疑问，可咨询本基金管理人东吴基金管理有限公司。

客户服务中心电话（021）50509666 / 400-821-0588

东吴基金管理有限公司

2019 年 3 月 29 日