

兴银大健康灵活配置混合型证券投资基金 2019 年第 1 季度报告

2019 年 3 月 31 日

基金管理人：兴银基金管理有限责任公司

基金托管人：兴业银行股份有限公司

报告送出日期：2019 年 4 月 18 日

§ 1 重要提示

基金管理人的董事会及董事保证本报告所载资料不存在虚假记载、误导性陈述或重大遗漏，并对其内容的真实性、准确性和完整性承担个别及连带责任。

基金托管人兴业银行股份有限公司根据本基金合同规定，于 2019 年 4 月 17 日复核了本报告中的财务指标、净值表现和投资组合报告等内容，保证复核内容不存在虚假记载、误导性陈述或者重大遗漏。

基金管理人承诺以诚实信用、勤勉尽责的原则管理和运用基金资产，但不保证基金一定盈利。基金的过往业绩并不代表其未来表现。投资有风险，投资者在作出投资决策前应仔细阅读本基金的招募说明书及其更新。

本报告中财务资料未经审计。

本报告期自 2019 年 1 月 1 日起至 3 月 31 日止。

§ 2 基金产品概况

基金简称	兴银大健康
场内简称	-
交易代码	001730
前端交易代码	-
后端交易代码	-
基金运作方式	契约型开放式
基金合同生效日	2015 年 8 月 27 日
报告期末基金份额总额	119,331,836.84 份
投资目标	本基金为混合型基金，主要投资于大健康相关产业，在严格控制风险和保持资产流动性的基础上，通过积极主动的投资管理，力争实现基金资产的长期稳健增值。
投资策略	本基金是混合型基金，根据宏观经济发展趋势、政策面因素、金融市场的利率变动和市场情绪，综合运用定性和定量的方法，对股票、债券和现金类资产的预期收益风险及相对投资价值进行评估，确定基金资产在股票、债券及现金类资产等资产类别的分配比例。在有效控制投资风险的前提下，形成大类资产的配置方案。
业绩比较基准	中证健康产业指数收益率×80%+中证综合债指数收益率×20%
风险收益特征	本基金属于混合型基金，其风险和预期收益高于货币市场基金、债券基金，低于股票型基金，属于证券投资基金中中高风险、中高预期收益的品种。

基金管理人	兴银基金管理有限责任公司
基金托管人	兴业银行股份有限公司

§ 3 主要财务指标和基金净值表现

3.1 主要财务指标

单位：人民币元

主要财务指标	报告期（2019年1月1日—2019年3月31日）
1. 本期已实现收益	1,453,214.73
2. 本期利润	2,159,913.92
3. 加权平均基金份额本期利润	0.0168
4. 期末基金资产净值	88,704,673.26
5. 期末基金份额净值	0.743

注：1、本期已实现收益指基金本期利息收入、投资收益、其他收入（不含公允价值变动收益）扣除相关费用后的余额，本期利润为本期已实现收益加上本期公允价值变动收益。

2、所述基金业绩指标不包括持有人认购或交易基金的各项费用，计入费用后实际收益水平要低于所列数字。

3.2 基金净值表现

3.2.1 本报告期基金份额净值增长率及其与同期业绩比较基准收益率的比较

阶段	净值增长率 ①	净值增长率 标准差②	业绩比较基 准收益率③	业绩比较基准 收益率标准差 ④	①—③	②—④
过去三个月	1.12%	0.51%	0.64%	0.55%	0.48%	-0.04%

注：1、本基金成立于 2015 年 8 月 27 日；

2、比较基准=中证健康产业指数收益率（H30344）*80%+中证综合债指数收益率（H11009）*20%

3.2.2 自基金合同生效以来基金累计净值增长率变动及其与同期业绩比较基准收益率变动的比较

基金份额累计净值增长率与同期业绩比较基准收益率的历史走势对比图

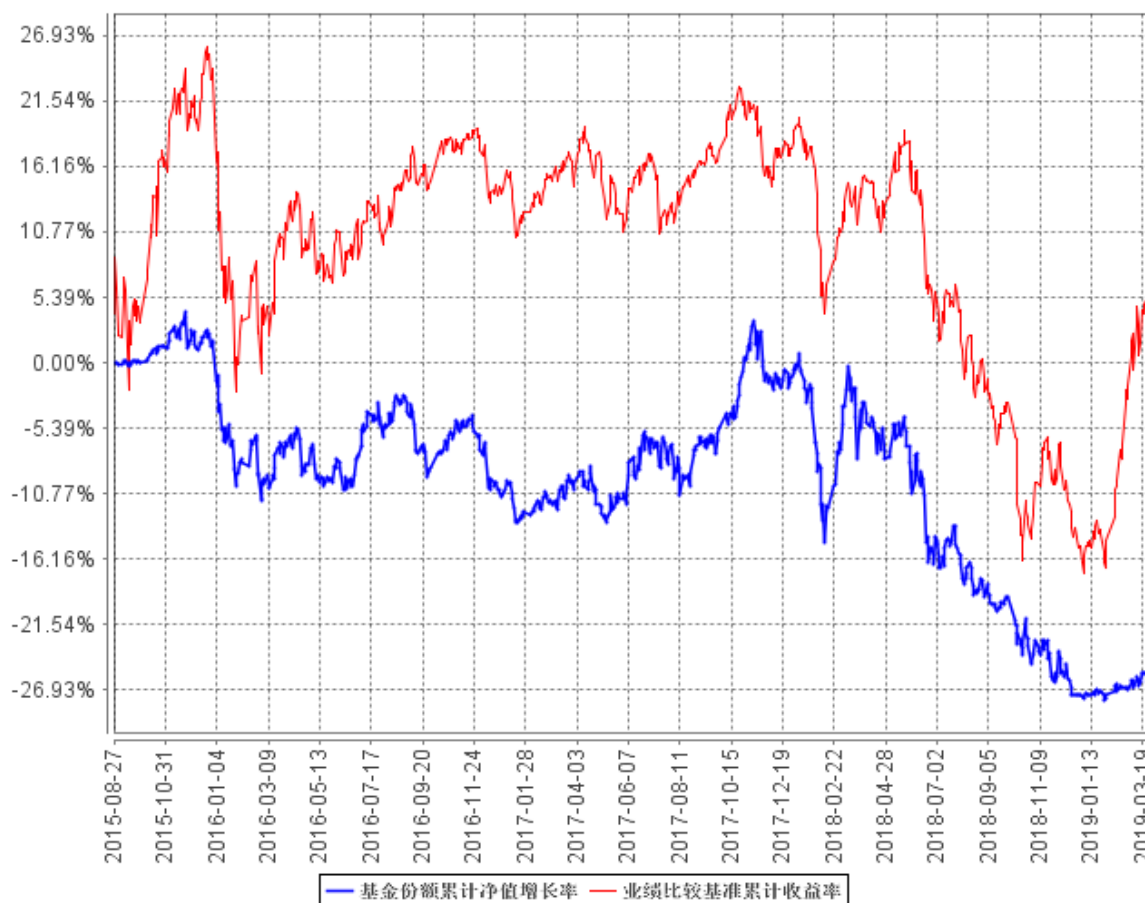

注：1、本基金成立于 2015 年 8 月 27 日；

2、比较基准=中证健康产业指数收益率（H30344）*80%+中证综合债指数收益率（H11009）*20%

§ 4 管理人报告

4.1 基金经理（或基金经理小组）简介

姓名	职务	任本基金的基金经理期限		证券从业年限	说明
		任职日期	离任日期		
张海钧	基金经理	2019 年 3 月 22 日	-	21	历任华福证券营业部总经理助理，研究中心高级研究员，自营部投资经理，资产管理条线事业部副总经理、资深投资经

					理，兴银基金投资经理。现任兴银大健康灵活配置混合型证券投资基金基金经理。
乐琪	基金经理	2018 年 4 月 11 日	-	12	MBA，特许金融分析师（CFA），拥有 12 年证券研究和投资工作经验。2018 年 3 月加入兴银基金，任权益投资部基金经理职务，2018 年 4 月 11 日起担任兴银大健康灵活配置型基金的基金经理。之前曾任中银基金行业研究员，上投摩根基金管理公司行业专家，基金经理助理，基金经理等职；上海贝溢投资管理公司任投资副总监。2014 年 11 月 17 日-2016 年 4 月 29 日陆续担任上投摩根健康品质、成长动力和中国优势三只基金的基金经理。

1、此处的任职日期和离任日期均指公司作出决定后正式对外公告载明日期。

张晓南先生为本基金的首任基金经理，任职日期为 2015 年 8 月 27 日至 2018 年 7 月 18 日。

方军平先生曾任本基金基金经理，任职日期为 2017 年 1 月 4 日至 2018 年 3 月 6 日。

2、证券从业的含义遵从行业协会《证券业从业人员资格管理办法》的相关规定。

4.2 管理人对报告期内本基金运作合规守信情况的说明

本报告期内，本基金管理人严格遵守《中华人民共和国证券投资基金法》等有关法律法规的规定，基金合同、招募说明书等基金法律文件的约定，本着诚实信用、勤勉尽责的原则管理和运用基金资产，在控制风险的前提下，为基金份额持有人谋求最大利益，不存在违法违规或损害基金持有人利益的行为。

4.3 公平交易专项说明

4.3.1 公平交易制度的执行情况

本报告期内，本基金管理人按照法律法规关于公平交易的相关规定，严格执行公司公平交易管理制度，加强了对所管理的不同投资组合间向交易价差的分析，确保公司管理的不同投资组合在授权、研究分析、投资决策、交易执行、业绩评估等投资管理活动和环节得到公平对待。

4.3.2 异常交易行为的专项说明

本报告期内，未发现本基金有可能导致不公平交易和利益输送的异常交易。

4.4 报告期内基金投资策略和运作分析

2019 年 1 季度市场表现出强劲反弹的态势，上证指数、沪深 300 和创业板指数分别上涨 23.93%、28.62%和 35.43%。领涨行业分别为计算机、农业、非银金融、电子和建材。总的说，今年以来蓝筹板块和成长板块都表现出见底反弹的态势。

1 季度大健康基金组合表现+2.34%，大幅跑输市场和业绩基准（+28.67%）。其原因主要还是年初谨慎策略导致期初仓位偏低。到 2 月下旬因担心市场回调过早减仓兑现收益，错失 2 月底的行情。从行业配置上，虽配置了农业、计算机、券商等强势板块，但因低仓位持仓收益率明显弱于市场。

展望 2019 年全年，我们认为驱动市场运行的逻辑主线已比较清晰：第一，金融供给侧改革下的资本市场重要度显著提升；第二，“宽信用”条件下的经济基本面预期逐季改善。我们认为一方面在金融供给侧改革推动下，资本市场在宏观经济中发挥的作用会显著提升，一些制度性的改革和政策纠偏都会对市场信心修复带来积极的影响。在经济加快向高质量发展模式转变的过程中，一大批行业优势明显，盈利能力持续稳定优秀上市公司将逐渐脱颖而出，龙头公司估值溢价将逐渐得到市场认可；同时伴随着科创板的成立，市场对优质创新类科技公司的关注度也会显著增加。从市场整体估值水平上看，当前 A 股市场主要估值指标仍处于中位数偏低水平，市场仍处在估值修复过程中，当前权益资产仍具有较好的投资性价比。结构上，2 季度我们重点关注的三个方向：1、具有估值性价比的科技、医药创新类公司；2、稳定成长消费类公司；3、稳定 ROE 水平的行业龙头公司。

4.5 报告期内基金的业绩表现

截至本报告期末本基金份额净值为 0.743 元；本报告期基金份额净值增长率为 1.12%，业绩比较基准收益率为 0.64%。

4.6 报告期内基金持有人数或基金资产净值预警说明

本基金本报告期内未出现连续二十个工作日基金份额持有人数量不满二百人或者基金资产净值低于五千万元的情形。

§ 5 投资组合报告

5.1 报告期末基金资产组合情况

序号	项目	金额（元）	占基金总资产的比例（%）
1	权益投资	26,873,352.38	30.08
	其中：股票	26,873,352.38	30.08
2	基金投资	-	-
3	固定收益投资	-	-
	其中：债券	-	-
	资产支持证券	-	-
4	贵金属投资	-	-
5	金融衍生品投资	-	-
6	买入返售金融资产	30,000,000.00	33.58
	其中：买断式回购的买入返售金融资产	-	-
7	银行存款和结算备付金合计	30,298,676.50	33.92
8	其他资产	2,155,077.11	2.41
9	合计	89,327,105.99	100.00

5.2 报告期末按行业分类的股票投资组合

5.2.1 报告期末按行业分类的境内股票投资组合

代码	行业类别	公允价值（元）	占基金资产净值比例（%）
A	农、林、牧、渔业	-	-
B	采矿业	-	-
C	制造业	10,257,868.30	11.56
D	电力、热力、燃气及水生产和供应业	-	-
E	建筑业	-	-
F	批发和零售业	-	-
G	交通运输、仓储和邮政业	-	-
H	住宿和餐饮业	-	-
I	信息传输、软件和信息技术服务业	-	-
J	金融业	-	-
K	房地产业	9,096,008.08	10.25
L	租赁和商务服务业	-	-
M	科学研究和技术服务业	5,195,726.00	5.86

N	水利、环境和公共设施管理业	-	-
O	居民服务、修理和其他服务业	-	-
P	教育	-	-
Q	卫生和社会工作	2,323,750.00	2.62
R	文化、体育和娱乐业	-	-
S	综合	-	-
	合计	26,873,352.38	30.30

5.2.2 报告期末按行业分类的港股通投资股票投资组合

本基金本报告期末未持有港股通投资股票。

5.3 报告期末按公允价值占基金资产净值比例大小排序的前十名股票投资明细

序号	股票代码	股票名称	数量（股）	公允价值（元）	占基金资产净值比例（%）
1	600271	航天信息	150,600	4,206,258.00	4.74
2	603259	药明康德	39,300	3,687,126.00	4.16
3	600048	保利地产	248,000	3,531,520.00	3.98
4	001979	招商蛇口	133,402	3,073,582.08	3.46
5	300760	迈瑞医疗	20,000	2,686,000.00	3.03
6	600340	华夏幸福	80,300	2,490,906.00	2.81
7	002044	美年健康	125,000	2,323,750.00	2.62
8	300633	开立医疗	74,000	2,196,320.00	2.48
9	300676	华大基因	20,000	1,508,600.00	1.70
10	300685	艾德生物	21,202	1,169,290.30	1.32

5.4 报告期末按债券品种分类的债券投资组合

本基金本报告期末未持有债券。

5.5 报告期末按公允价值占基金资产净值比例大小排序的前五名债券投资明细

本基金本报告期末未持有债券。

5.6 报告期末按公允价值占基金资产净值比例大小排序的前十名资产支持证券投资明细

本基金本报告期末未持有资产支持证券。

5.7 报告期末按公允价值占基金资产净值比例大小排序的前五名贵金属投资明细

本基金本报告期末未持有贵金属。

5.8 报告期末按公允价值占基金资产净值比例大小排序的前五名权证投资明细

本基金本报告期末未持有权证。

5.9 报告期末本基金投资的股指期货交易情况说明

5.9.1 报告期末本基金投资的股指期货持仓和损益明细

本基金本报告期末未持有股指期货。

5.9.2 本基金投资股指期货的投资政策

本基金投资股指期货将根据风险管理的原则，以套期保值为主要目的，有选择地投资于股指期货。套期保值将主要采用流动性好、交易活跃的期货合约。本基金在进行股指期货投资时，将通过对证券市场和期货市场运行趋势的研究，并结合股指期货的定价模型寻求其合理的估值水平。本基金管理人将充分考虑股指期货的收益性、流动性及风险特征，通过资产配置、品种选择，谨慎进行投资，以降低投资组合的整体风险。法律法规对于基金投资股指期货的投资策略另有规定的，本基金将按法律法规的规定执行。

5.10 报告期末本基金投资的国债期货交易情况说明

5.10.1 本期国债期货投资政策

本基金投资范围不包含国债期货，无相关投资政策。

5.10.2 报告期末本基金投资的国债期货持仓和损益明细

本基金投资范围不包含国债期货。

5.10.3 本期国债期货投资评价

无。

5.11 投资组合报告附注

5.11.1 本基金投资的前十名证券的发行主体本期受到调查以及处罚的情况的说明

报告期内，未发现本基金投资的前十名证券的发行主体本期出现被监管部门立案调查，或在报告编制日前一年内受到公开谴责、处罚的情形。

5.11.2 基金投资的前十名股票超出基金合同规定的备选股票库情况的说明

基金投资的前十名股票未超出基金合同规定的备选股票库。

5.11.3 其他资产构成

序号	名称	金额（元）
1	存出保证金	279,501.95
2	应收证券清算款	1,853,401.01
3	应收股利	-
4	应收利息	14,170.97
5	应收申购款	8,003.18
6	其他应收款	-
7	待摊费用	-
8	其他	-
9	合计	2,155,077.11

5.11.4 报告期末持有的处于转股期的可转换债券明细

本基金本报告期末未持有处于转股期的可转换债券。

5.11.5 报告期末前十名股票中存在流通受限情况的说明

本基金本报告期末前十名股票中不存在流通受限情况。

5.11.6 投资组合报告附注的其他文字描述部分

由于四舍五入的原因，分项之和与合计项之间可能存在尾差。

§ 6 开放式基金份额变动

单位：份

报告期期初基金份额总额	131,939,872.18
报告期期间基金总申购份额	2,013,148.14
减：报告期期间基金总赎回份额	14,621,183.48
报告期期间基金拆分变动份额（份额减少以“-”填列）	-
报告期期末基金份额总额	119,331,836.84

§ 7 基金管理人运用固有资金投资本基金情况

7.1 基金管理人持有本基金份额变动情况

本基金本报告期内基金管理人持有本基金份额未发生变动。

7.2 基金管理人运用固有资金投资本基金交易明细

本基金本报告期内基金管理人未运用固有资金投资本基金。

§ 8 影响投资者决策的其他重要信息

8.1 报告期内单一投资者持有基金份额比例达到或超过 20%的情况

报告期内单一投资者持有基金份额比例未达到或超过 20%。

8.2 影响投资者决策的其他重要信息

无。

§ 9 备查文件目录

9.1 备查文件目录

- (1) 中国证监会准予兴银大健康灵活配置混合型证券投资基金募集注册的文件；
- (2) 《兴银大健康灵活配置混合型证券投资基金基金合同》；
- (3) 《兴银大健康灵活配置混合型证券投资基金招募说明书》；
- (4) 《兴银大健康灵活配置混合型证券投资基金托管协议》；
- (5) 基金管理人业务资格批件、营业执照；
- (6) 报告期内在指定信息披露媒体上公开披露的各项公告。

9.2 存放地点

基金管理人处、基金托管人处。

9.3 查阅方式

投资者可登录基金管理人网站查阅，或在营业时间内至基金管理人或基金托管人的办公场所免费查阅。投资者对本报告书如有疑问，可拨打客服电话（40000-96326）咨询本基金管理人。

兴银基金管理有限责任公司

2019 年 4 月 18 日