

九泰鸿祥服务升级灵活配置混合型 证券投资基金 2019 年第 1 季度报告

2019 年 3 月 31 日

基金管理人：九泰基金管理有限公司

基金托管人：中国工商银行股份有限公司

报告送出日期：2019 年 4 月 20 日

§ 1 重要提示

基金管理人的董事会及董事保证本报告所载资料不存在虚假记载、误导性陈述或重大遗漏，并对其内容的真实性、准确性和完整性承担个别及连带责任。

基金托管人中国工商银行股份有限公司根据本基金合同规定，于 2019 年 4 月 17 日复核了本报告中的财务指标、净值表现和投资组合报告等内容，保证复核内容不存在虚假记载、误导性陈述或者重大遗漏。

基金管理人承诺以诚实信用、勤勉尽责的原则管理和运用基金资产，但不保证基金一定盈利。

基金的过往业绩并不代表其未来表现。投资有风险，投资者在作出投资决策前应仔细阅读本基金的招募说明书。

本报告中财务资料未经审计。

本报告期自 2019 年 1 月 1 日起至 3 月 31 日止。

§ 2 基金产品概况

基金简称	九泰鸿祥服务升级混合
基金主代码	002384
交易代码	002384
基金运作方式	契约型开放式
基金合同生效日	2017 年 8 月 16 日
报告期末基金份额总额	195,186,549.72 份
投资目标	基于对宏观经济、资本市场的深入分析和理解，通过灵活的资产配置策略和积极主动的投资管理，在有效控制组合风险的前提下，把握服务相关行业的加速成长和转型升级所蕴含的投资机会，力争获取超越业绩比较基准的收益，追求基金资产的长期稳定增值。
投资策略	成熟市场的经济结构转型，大都以服务业在国民经济中的占比上升为标志。目前在我国经济转型时期，投资和进出口疲弱，服务业在 GDP 中的占比已经持续超越制造业，成为经济增长主要动力。在经济结构巨变的过程中，服务业中催生出诸多新技术领域的应用、新经济模式、以及新的产业方向，其后期前景广阔。本基金在大类资产配置基础上，积极挖掘服务升级主题相关行业及个股的投资机会，以期实现基金资产的长期稳定增长。投资策略包括资产配置策略、股票投资策略、固定收益投资策略、资产支持证券投资策略、中小企业私募债券投资策略、股指期货投资策略、权证投资策略等。
业绩比较基准	沪深 300 指数收益率×65%+中债总指数（总值）财富

	指数收益率×35%
风险收益特征	本基金为混合型基金, 其预期风险、预期收益高于货币市场基金和债券型基金, 低于股票型基金, 属于中等风险收益特征的证券投资基金品种。
基金管理人	九泰基金管理有限公司
基金托管人	中国工商银行股份有限公司

§ 3 主要财务指标和基金净值表现

3.1 主要财务指标

单位: 人民币元

主要财务指标	报告期 (2019 年 1 月 1 日 — 2019 年 3 月 31 日)
1. 本期已实现收益	1,023,532.14
2. 本期利润	15,592,098.64
3. 加权平均基金份额本期利润	0.0799
4. 期末基金资产净值	208,466,641.20
5. 期末基金份额净值	1.068

注: 1、所述基金业绩指标不包括持有人认购或交易基金的各项费用, 计入费用后实际收益水平要低于所列数字;

2、本期已实现收益指基金本期利息收入、投资收益、其他收入(不含公允价值变动收益)扣除相关费用后的余额, 本期利润为本期已实现收益加上本期公允价值变动收益。

3.2 基金净值表现

3.2.1 本报告期基金份额净值增长率及其与同期业绩比较基准收益率的比较

阶段	净值增长率 ①	净值增长率 标准差②	业绩比较基 准收益率③	业绩比较基准 收益率标准差 ④	①-③	②-④
过去三个月	8.10%	0.52%	18.44%	1.00%	-10.34%	-0.48%

3.2.2 自基金合同生效以来基金累计净值增长率变动及其与同期业绩比较基准收益率变动的比较

基金份额累计净值增长率与同期业绩比较基准收益率的历史走势对比图

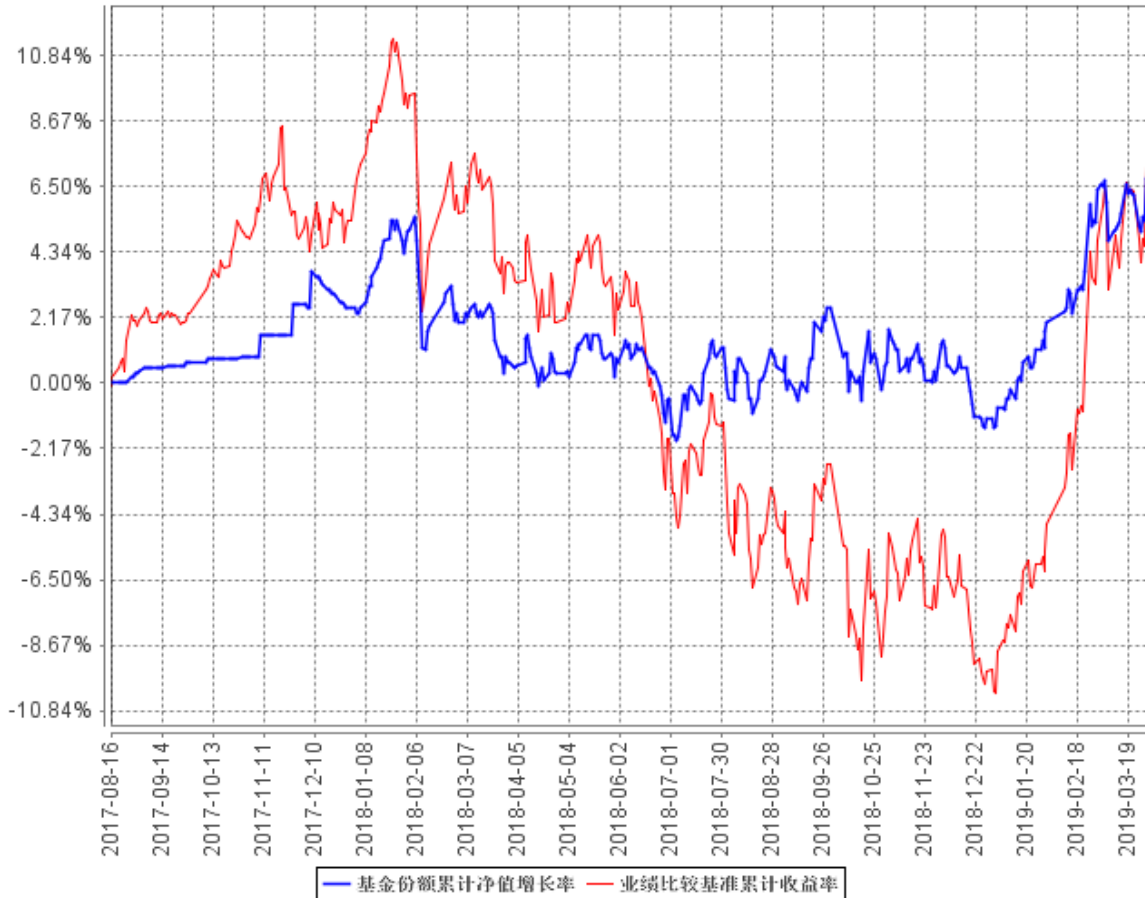

注：1. 本基金合同于 2017 年 8 月 16 日生效，截至本报告期末，本基金合同生效已满一年，距建仓期结束已满一年。

2. 根据基金合同的规定，自本基金合同生效之日起 6 个月内基金的投资比例需符合基金合同要求。本基金建仓期结束时，各项资产配置比例符合合同有关投资比例的约定。

§ 4 管理人报告

4.1 基金经理（或基金经理小组）简介

姓名	职务	任本基金的基金经理期限		证券从业年限	说明
		任职日期	离任日期		
孟亚强	基金经理	2017 年 8 月 16 日	-	10	南开大学保险精算硕士，中国籍，具有基金从业资格。10 年证券从业经历。历任博

					<p>时基金管理有限公司研究员、基金经理助理、投资经理。2015 年 8 月加入九泰基金管理有限公司, 曾任九泰久稳灵活配置混合型证券投资基金 (原九泰久稳保本混合型证券投资基金, 2016 年 6 月 7 日至 2018 年 11 月 26 日) 的基金经理, 现任九泰久盛量化先锋灵活配置混合型证券投资基金 (2016 年 6 月 7 日至今)、九泰天富改革新动力灵活配置混合型证券投资基金 (2016 年 12 月 26 日至今)、九泰久兴灵活配置混合型证券投资基金 (2017 年 2 月 10 日至今)、九泰鸿祥服务升级灵活配置混合型证券投资基金 (2017 年 8 月 16 日至今) 的基金经理。</p>
--	--	--	--	--	---

注: 证券从业的含义遵从行业协会《证券业从业人员资格管理办法》的相关规定。表中的任职日期和离职日期均指公司相关公告中披露的日期。

4.2 管理人对报告期内本基金运作遵规守信情况的说明

报告期内, 本基金管理人严格遵守《中华人民共和国证券投资基金法》、《公开募集证券投资基金运作管理办法》、《证券投资基金管理公司公平交易制度指导意见》等法律法规及基金合同、招募说明书等有关基金法律文件的规定, 本着诚实信用、勤勉尽责、安全高效的原则管理和运用基金资产, 在严格控制投资风险的基础上, 为基金份额持有人谋求最大利益, 没有损害基金份额持有人利益的行为。

4.3 公平交易专项说明

4.3.1 公平交易制度的执行情况

本基金管理人一贯公平对待旗下管理的所有基金和组合, 制定并严格遵守相应的制度和流程, 通过系统和人工等方式在各环节严格控制交易公平执行。报告期内, 本公司严格执行了《证券投资基金管理公司公平交易制度指导意见》和公司内部公平交易制度的规定。

本基金管理人通过统计检验的方法对管理的不同组合, 在不同时间窗下(1 日内、3 日内、5 日内)的季度同向交易价差进行了专项分析, 未发现违反公平交易原则的异常情况。

4.3.2 异常交易行为的专项说明

报告期内未发现本基金存在异常交易行为, 报告期内本公司所管理的投资组合未发生交易所公开竞价的同日反向交易成交较少的单边交易量超过该证券当日成交量 5%的情况。

4.4 报告期内基金投资策略和运作分析

受中美关系改善、流动性充裕以及政策改善带来风险偏好的提升, 报告期内市场整体上涨, 估值回升明显。报告期内, 本基金仍然坚持大盘股的风险暴露, 精选估值合理, 有一定成长的蓝筹标的作为主要投资方向。国内经济下滑仍是未来主板估值受压的主要因素, 未来本基金将继续寻找在中国经济转型过程中受益的相关标的, 积极挖掘服务升级主题相关行业以及个股的投资机会, 在控制仓位的前提下, 努力寻找确定性的投资机会。

4.5 报告期内基金的业绩表现

截至本报告期末本基金份额净值为 1.068 元; 本报告期基金份额净值增长率为 8.10%, 业绩比较基准收益率为 18.44%。

4.6 报告期内基金持有人数或基金资产净值预警说明

本基金报告期内未发生连续 20 个工作日基金份额持有人数量不满 200 人或者基金资产净值低于 5000 万元的情形。

§ 5 投资组合报告

5.1 报告期末基金资产组合情况

序号	项目	金额 (元)	占基金总资产的比例 (%)
1	权益投资	74,232,216.56	35.57
	其中: 股票	74,232,216.56	35.57
2	基金投资	-	-
3	固定收益投资	77,081,200.00	36.93
	其中: 债券	77,081,200.00	36.93
	资产支持证券	-	-
4	贵金属投资	-	-
5	金融衍生品投资	-	-
6	买入返售金融资产	50,000,275.00	23.96
	其中: 买断式回购的买入返售金融资产	-	-
7	银行存款和结算备付金合计	5,432,843.97	2.60
8	其他资产	1,957,042.94	0.94
9	合计	208,703,578.47	100.00

5.2 报告期末按行业分类的股票投资组合

5.2.1 报告期末按行业分类的境内股票投资组合

代码	行业类别	公允价值 (元)	占基金资产净值比例 (%)
A	农、林、牧、渔业	-	-
B	采矿业	3,203,010.00	1.54
C	制造业	19,263,398.56	9.24
D	电力、热力、燃气及水生产和供应业	-	-
E	建筑业	3,758,337.20	1.80
F	批发和零售业	-	-
G	交通运输、仓储和邮政业	1,101,807.00	0.53
H	住宿和餐饮业	-	-
I	信息传输、软件和信息技术服务业	1,027,292.00	0.49
J	金融业	42,186,173.80	20.24
K	房地产业	2,598,380.00	1.25
L	租赁和商务服务业	953,088.00	0.46
M	科学研究和技术服务业	140,730.00	0.07
N	水利、环境和公共设施管理业	-	-

0	居民服务、修理和其他服务业	-	-
P	教育	-	-
Q	卫生和社会工作	-	-
R	文化、体育和娱乐业	-	-
S	综合	-	-
	合计	74,232,216.56	35.61

5.2.2 报告期末按行业分类的港股通投资股票投资组合

本基金本报告期末未持有港股通投资股票。

5.3 报告期末按公允价值占基金资产净值比例大小排序的前十名股票投资明细

序号	股票代码	股票名称	数量(股)	公允价值(元)	占基金资产净值比例(%)
1	601318	中国平安	150,300	11,588,130.00	5.56
2	600519	贵州茅台	7,013	5,989,031.87	2.87
3	600036	招商银行	141,100	4,786,112.00	2.30
4	601166	兴业银行	172,400	3,132,508.00	1.50
5	601328	交通银行	490,500	3,060,720.00	1.47
6	600030	中信证券	107,800	2,671,284.00	1.28
7	601288	农业银行	680,100	2,536,773.00	1.22
8	600887	伊利股份	84,600	2,462,706.00	1.18
9	600276	恒瑞医药	36,360	2,378,671.20	1.14
10	600016	民生银行	346,220	2,195,034.80	1.05

5.4 报告期末按债券品种分类的债券投资组合

序号	债券品种	公允价值(元)	占基金资产净值比例(%)
1	国家债券	-	-
2	央行票据	-	-
3	金融债券	9,061,200.00	4.35
	其中:政策性金融债	9,061,200.00	4.35
4	企业债券	-	-
5	企业短期融资券	-	-
6	中期票据	-	-
7	可转债(可交换债)	36,000.00	0.02
8	同业存单	67,984,000.00	32.61
9	其他	-	-
10	合计	77,081,200.00	36.98

5.5 报告期末按公允价值占基金资产净值比例大小排序的前五名债券投资明细

序号	债券代码	债券名称	数量(张)	公允价值(元)	占基金资产净值比例(%)
1	111883113	18 宁波银行 CD154	200,000	19,344,000.00	9.28
2	111809382	18 浦发银行 CD382	100,000	9,773,000.00	4.69
2	111810564	18 兴业银行 CD564	100,000	9,773,000.00	4.69
2	111815605	18 民生银行 CD605	100,000	9,773,000.00	4.69
3	111814253	18 江苏银行 CD253	100,000	9,687,000.00	4.65
4	111821231	18 渤海银行 CD231	100,000	9,634,000.00	4.62
5	120416	12 农发 16	90,000	9,061,200.00	4.35

5.6 报告期末按公允价值占基金资产净值比例大小排序的前十名资产支持证券投资明细

本基金本报告期末未持有资产支持证券。

5.7 报告期末按公允价值占基金资产净值比例大小排序的前五名贵金属投资明细

本基金本报告期末未持有贵金属。

5.8 报告期末按公允价值占基金资产净值比例大小排序的前五名权证投资明细

本基金本报告期末未持有权证。

5.9 报告期末本基金投资的股指期货交易情况说明

本基金本报告期末未持有股指期货。报告期内, 本基金未参与股指期货交易。

5.10 报告期末本基金投资的国债期货交易情况说明

本基金本报告期末未持有国债期货。报告期内, 本基金未参与国债期货交易。

5.11 投资组合报告附注

5.11.1 本基金投资的前十名证券的发行主体本期受到调查以及处罚的情况的说明

本基金投资的前十名证券的发行主体之一中国民生银行股份有限公司在本报告期编制日前一

年内出现被监管部门处罚的情形：2018 年 12 月 7 日，中国银行保险监督管理委员会行政处罚信息公开表(银保监银罚决字〔2018〕5 号), 具体为：贷款业务严重违反审慎经营规则；本基金投资的前十名证券的发行主体之一渤海银行股份有限公司在本报告期编制前一年内出现被监管部门处罚的情形，具体为：2018 年 12 月 7 日，中国银行保险监督管理委员会行政处罚信息公开表(银保监银罚决字〔2018〕9 号), 具体为：(一) 内控管理严重违反审慎经营规则；(二) 理财及自营投资资金违规用于缴交土地款；(三) 理财业务风险隔离不到位；(四) 为非保本理财产品提供保本承诺；(五) 同业投资他行非保本理财产品审查不到位。

本公司对以上证券的投资决策程序符合法律法规及公司制度的相关规定，不存在损害基金份额持有人利益的行为。除此之外，其他八名证券发行主体本期未被监管部门立案调查，且在本报告编制日前一年内未受到公开谴责、处罚。

5.11.2 基金投资的前十名股票超出基金合同规定的备选股票库情况的说明

本基金投资的前十名股票中，没有超出基金合同规定的备选股票库的股票。

5.11.3 其他资产构成

序号	名称	金额(元)
1	存出保证金	624.73
2	应收证券清算款	500,000.00
3	应收股利	-
4	应收利息	1,456,418.21
5	应收申购款	-
6	其他应收款	-
7	待摊费用	-
8	其他	-
9	合计	1,957,042.94

5.11.4 报告期末持有的处于转股期的可转换债券明细

本基金本报告期末未持有处于转股期的可转换债券。

5.11.5 报告期末前十名股票中存在流通受限情况的说明

本基金本报告期末前十名股票中不存在流通受限情况。

5.11.6 投资组合报告附注的其他文字描述部分

由于四舍五入的原因, 分项之和与合计项之间可能存在尾差。

§ 6 开放式基金份额变动

单位: 份

报告期期初基金份额总额	195,186,753.20
报告期期间基金总申购份额	-
减: 报告期期间基金总赎回份额	203.48
报告期期间基金拆分变动份额(份额减少以“-”填列)	-
报告期期末基金份额总额	195,186,549.72

§ 7 基金管理人运用固有资金投资本基金情况

7.1 基金管理人持有本基金份额变动情况

本报告期内基金管理人未持有本基金。

7.2 基金管理人运用固有资金投资本基金交易明细

本报告期内基金管理人未运用固有资金投资本基金。

§ 8 影响投资者决策的其他重要信息

8.1 报告期内单一投资者持有基金份额比例达到或超过 20%的情况

投资者类别	报告期内持有基金份额变化情况					报告期末持有基金情况	
	序号	持有基金份额比例达到或者超过 20%的时间区间	期初份额	申购份额	赎回份额	持有份额	份额占比
机构	1	20190101 至 20190331	97,560,000.00	0.00	0.00	97,560,000.00	49.98%
	2	20190101 至 20190331	97,560,000.00	0.00	0.00	97,560,000.00	49.98%

产品特有风险

1、出现巨额赎回的风险

该机构投资者在开放日大额赎回时可能导致本基金发生巨额赎回，当基金出现巨额赎回时，根据基金当时资产组合状况，基金管理人有可能对部分赎回申请延期办理或对已确认的赎回进行部分延期支付。在单个基金份额持有人的赎回申请超过基金总份额 50%以上的情形下，基金管理人可以对该单个基金份额持有人超过前述约定比例的赎回申请实施延期办理。其他投资者的小额赎回申请也可能面临部分延期办理的风险或对已确认的赎回进行部分延期支付的风险。当连续 2 个开放日以上（含本数）发生巨额赎回，本基金管理人有可能暂停接受赎回申请，已接受的赎回申请可以延缓支付赎回款项，但不得超过 20 个工作日。投资者可能面临赎回申请无法确认或者无法及时收到赎回款项的风险。

2、基金规模过小导致基金合同终止的风险

根据基金合同的约定，基金合同生效后，连续 20 个工作日出现基金份额持有人数量不满 200 人或者基金资产净值低于 5,000 万元情形的，基金管理人应当在定期报告中予以披露；连续 60 个工作日出现前述情形的，本基金合同终止，无须召开基金份额持有人大会。机构投资者在开放日大额赎回后，可能出现本基金的基金资产净值连续 60 个工作日低于 5,000 万元情形，届时本基金存在基金合同终止的风险。

8.2 影响投资者决策的其他重要信息

报告期内，本基金未发生影响投资者决策的其他重要信息。

§ 9 备查文件目录

9.1 备查文件目录

- 1、中国证监会准予基金募集的文件；
- 2、基金合同；
- 3、托管协议；
- 4、基金管理人业务资格批件、营业执照；
- 5、基金托管人业务资格批件、营业执照；
- 6、中国证监会要求的其他文件。

9.2 存放地点

《基金合同》、《托管协议》存放在基金管理人和基金托管人处；其余备查文件存放在基金管理人处。

9.3 查阅方式

投资者可在营业时间免费到存放地点查阅, 也可按工本费购买复印件。

九泰基金管理有限公司

2019 年 4 月 20 日