

# 南方成份精选混合型证券投资基金 2019 年半年度报告

2019 年 06 月 30 日

基金管理人：南方基金管理股份有限公司

基金托管人：中国工商银行股份有限公司

报告送出日期：2019 年 8 月 23 日

## § 1 重要提示及目录

### 1.1 重要提示

基金管理人的董事会及董事保证本报告所载资料不存在虚假记载、误导性陈述或重大遗漏，并对其内容的真实性、准确性和完整性承担个别及连带责任。本半年度报告已经三分之二以上独立董事签字同意，并由董事长签发。

基金托管人中国工商银行股份有限公司根据本基金合同规定，于 2019 年 8 月 21 日复核了本报告中的财务指标、净值表现、利润分配情况、财务会计报告、投资组合报告等内容，保证复核内容不存在虚假记载、误导性陈述或者重大遗漏。

基金管理人承诺以诚实信用、勤勉尽责的原则管理和运用基金资产，但不保证基金一定盈利。

基金的过往业绩并不代表其未来表现。投资有风险，投资者在作出投资决策前应仔细阅读本基金的招募说明书及其更新。

本报告中财务资料未经审计。

本报告期自 2019 年 1 月 1 日起至 6 月 30 日止。

## 1.2 目录

§1 重要提示及目录.....	1
1.1 重要提示 .....	1
1.2 目录 .....	2
§2 基金简介.....	4
2.1 基金基本情况 .....	4
2.2 基金产品说明 .....	4
2.3 基金管理人和基金托管人 .....	4
2.4 信息披露方式 .....	5
2.5 其他相关资料 .....	5
§3 主要财务指标和基金净值表现.....	5
3.1 主要会计数据和财务指标 .....	5
3.2 基金净值表现 .....	6
§4 管理人报告.....	9
4.1 基金管理人及基金经理情况 .....	9
4.2 管理人对报告期内本基金运作遵规守信情况的说明 .....	10
4.3 管理人对报告期内公平交易情况的专项说明 .....	10
4.4 管理人对报告期内基金的投资策略和业绩表现的说明 .....	11
4.5 管理人对宏观经济、证券市场及行业走势的简要展望 .....	12
4.6 管理人对报告期内基金估值程序等事项的说明 .....	12
4.7 管理人对报告期内基金利润分配情况的说明 .....	12
4.8 报告期内基金持有人数或基金资产净值预警说明 .....	13
§5 托管人报告.....	13
5.1 报告期内本基金托管人遵规守信情况声明 .....	13
5.2 托管人对报告期内本基金投资运作遵规守信、净值计算、利润分配等情况的说明 .....	13
5.3 托管人对本半年度报告中财务信息等内容的真实、准确和完整发表意见 .....	13
§6 半年度财务会计报告（未经审计） .....	13
6.1 资产负债表 .....	13
6.2 利润表 .....	15
6.3 所有者权益（基金净值）变动表 .....	17
6.4 报表附注 .....	18
§7 投资组合报告.....	33
7.1 期末基金资产组合情况 .....	33
7.2 报告期末按行业分类的股票投资组合 .....	33
7.3 期末按公允价值占基金资产净值比例大小排序的所有股票投资明细 .....	34
7.4 报告期内股票投资组合的重大变动 .....	35
7.5 期末按债券品种分类的债券投资组合 .....	38
7.6 期末按公允价值占基金资产净值比例大小排序的前五名债券投资明细 .....	38
7.7 期末按公允价值占基金资产净值比例大小排序的所有资产支持证券投资明细 .....	39
7.8 报告期末按公允价值占基金资产净值比例大小排序的前五名贵金属投资明细 .....	39
7.9 期末按公允价值占基金资产净值比例大小排序的前五名权证投资明细 .....	39
7.10 报告期末本基金投资的股指期货交易情况说明 .....	39

7.11 报告期末本基金投资的国债期货交易情况说明 .....	39
7.12 投资组合报告附注 .....	39
§8 基金份额持有人信息.....	40
8.1 期末基金份额持有人户数及持有人结构 .....	40
8.2 期末基金管理人的从业人员持有本基金的情况 .....	41
8.3 期末基金管理人的从业人员持有本开放式基金份额总量区间情况 .....	41
§9 开放式基金份额变动.....	41
§10 重大事件揭示.....	41
10.1 基金份额持有人大会决议 .....	41
10.2 基金管理人、基金托管人的专门基金托管部门的重大人事变动 .....	42
10.3 涉及基金管理人、基金财产、基金托管业务的诉讼 .....	42
10.4 基金投资策略的改变 .....	42
10.5 为基金进行审计的会计师事务所情况 .....	42
10.6 管理人、托管人及其高级管理人员受稽查或处罚等情况 .....	42
10.7 基金租用证券公司交易单元的有关情况 .....	42
10.8 其他重大事件 .....	45
§11 影响投资者决策的其他重要信息.....	46
11.1 报告期内单一投资者持有基金份额比例达到或超过 20%的情况 .....	46
11.2 影响投资者决策的其他重要信息 .....	46
§12 备查文件目录.....	46
12.1 备查文件目录 .....	46
12.2 存放地点 .....	46
12.3 查阅方式 .....	46

## § 2 基金简介

### 2.1 基金基本情况

基金名称	南方成份精选混合型证券投资基金	
基金简称	南方成份精选混合	
基金主代码	202005	
交易代码	202005	
基金运作方式	契约型开放式	
基金合同生效日	2007 年 5 月 14 日	
基金管理人	南方基金管理股份有限公司	
基金托管人	中国工商银行股份有限公司	
报告期末基金份额总额	4,286,741,544.81 份	
基金合同存续期	不定期	
下属分级基金的基金简称	南方成份 A	南方成份 C
下属分级基金的交易代码	202005	006541
下属分级基金的后端交易代码	202006	
报告期末下属分级基金的份额总额	4,236,690,335.66 份	50,051,209.15 份

注：1. 本基金在交易所行情系统净值揭示等其他信息披露场合下，可简称为“南方成份”。

2. 本基金从 2018 年 11 月 20 日起新增 C 类份额，C 类份额自 2018 年 11 月 21 日起存续。

### 2.2 基金产品说明

投资目标	本基金在保持公司一贯投资理念基础上，通过对宏观经济和上市公司基本面的深入研究，采取定量和定性相结合方法，精选成份股，寻找驱动力型的领先上市公司，在控制风险的前提下追求获取超额收益。
投资策略	本基金在保持公司一贯投资理念的基础上，紧密把握和跟踪中国宏观经济周期、行业增长周期和企业成长周期，通过对行业的深入分析和上市公司基本面的研究，主要投资两类企业：1、驱动力型增长行业：通过对中国宏观经济的把握，根据对上下游行业运行态势与利益分配等因素的观察，考量行业增长周期，以确定对国民经济起主要驱动作用或作出重大贡献的行业/产业，从中优选代表性企业重点投资。2、行业领先型成长企业：强调处于企业成长生命周期的上升期，或面临重大的发展机遇，具备超常规增长潜力的上市公司。通过投资此两类公司，进而为本基金获取中长期稳健的资产增值。
业绩比较基准	80%×沪深 300 指数+20%×上证国债指数
风险收益特征	本基金为混合型基金，其长期平均风险和预期收益水平低于股票型基金，高于债券型基金、货币市场基金。

## 2.3 基金管理人和基金托管人

项目		基金管理人	基金托管人
名称		南方基金管理股份有限公司	中国工商银行股份有限公司
信息披露负责人	姓名	常克川	郭明
	联系电话	0755-82763888	010-66105799
	电子邮箱	manager@southernfund.com	custody@icbc.com.cn
客户服务电话		400-889-8899	95588
传真		0755-82763889	010-66105798
注册地址		深圳市福田区莲花街道益田路 5999 号基金大厦 32-42 楼	北京市西城区复兴门内大街 55 号
办公地址		深圳市福田区莲花街道益田路 5999 号基金大厦 32-42 楼	北京市西城区复兴门内大街 55 号
邮政编码		518017	100140
法定代表人		张海波	陈四清

## 2.4 信息披露方式

本基金选定的信息披露报纸名称	中国证券报
登载基金半年度报告正文的管理人互联网网址	<a href="http://www.nffund.com">http://www.nffund.com</a>
基金半年度报告备置地点	基金管理人、基金托管人的办公地址

## 2.5 其他相关资料

项目	名称	办公地址
注册登记机构	南方基金管理股份有限公司	深圳市福田区莲花街道益田路 5999 号基金大厦 32-42 楼

## § 3 主要财务指标和基金净值表现

### 3.1 主要会计数据和财务指标

#### 1、南方成份 A

金额单位：人民币元

3.1.1 期间数据和指标	报告期(2019 年 1 月 1 日 - 2019 年 6 月 30 日)
本期已实现收益	-50,129,645.39
本期利润	762,376,083.63

加权平均基金份额本期利润	0.1743
本期加权平均净值利润率	20.98%
本期基金份额净值增长率	25.07%
3.1.2 期末数据和指标	报告期末(2019年6月30日)
期末可供分配利润	1,501,443,606.47
期末可供分配基金份额利润	0.3544
期末基金资产净值	3,661,422,145.18
期末基金份额净值	0.8642
3.1.3 累计期末指标	报告期末(2019年6月30日)
基金份额累计净值增长率	97.41%

## 2、南方成份 C

金额单位：人民币元

3.1.1 期间数据和指标	报告期(2019年1月1日 - 2019年6月30日)
本期已实现收益	-241,072.16
本期利润	2,624,884.52
加权平均基金份额本期利润	0.0594
本期加权平均净值利润率	6.85%
本期基金份额净值增长率	24.57%
3.1.2 期末数据和指标	报告期末(2019年6月30日)
期末可供分配利润	17,558,729.53
期末可供分配基金份额利润	0.3508
期末基金资产净值	43,045,128.37
期末基金份额净值	0.8600
3.1.3 累计期末指标	报告期末(2019年6月30日)
基金份额累计净值增长率	13.70%

注：1、基金业绩指标不包括持有人认（申）购或交易基金的各项费用，计入费用后实际收益水平要低于所列数字；

2、本期已实现收益指基金本期利息收入、投资收益、其他收入（不含公允价值变动收益）扣除相关费用后的余额，本期利润为本期已实现收益加上本期公允价值变动收益；

3、对期末可供分配利润，采用期末资产负债表中未分配利润与未分配利润中已实现部分的孰低数；

4、本基金从 2018 年 11 月 20 日起新增 C 类份额，C 类份额自 2018 年 11 月 21 日起存续。

### 3.2 基金净值表现

#### 3.2.1 基金份额净值增长率及其与同期业绩比较基准收益率的比较

南方成份 A

阶段	份额净值 增长率①	份额净值 增长率标 准差②	业绩比较 基准收益 率③	业绩比较 基准收益 率标准差 ④	①-③	②-④
过去一个月	3.96%	0.81%	4.41%	0.93%	-0.45%	-0.12%
过去三个月	-2.21%	1.26%	-0.71%	1.23%	-1.50%	0.03%
过去六个月	25.07%	1.36%	21.89%	1.24%	3.18%	0.12%
过去一年	1.28%	1.43%	8.61%	1.22%	-7.33%	0.21%
过去三年	18.99%	1.06%	19.80%	0.89%	-0.81%	0.17%
自基金合同 生效起至今	97.41%	1.44%	20.12%	1.41%	77.29%	0.03%

南方成份 C

阶段	份额净值 增长率①	份额净值 增长率标 准差②	业绩比较 基准收益 率③	业绩比较 基准收益 率标准差 ④	①-③	②-④
过去一个月	3.89%	0.81%	4.41%	0.93%	-0.52%	-0.12%
过去三个月	-2.41%	1.26%	-0.71%	1.23%	-1.70%	0.03%
过去六个月	24.57%	1.36%	21.89%	1.24%	2.68%	0.12%
自基金合同 生效起至今	13.70%	1.36%	15.56%	1.19%	-1.86%	0.17%

#### 3.2.2 自基金转型以来基金份额累计净值增长率变动及其与同期业绩比较基准收益率变动的比较



南方成份A累计净值增长率与同期业绩比较基准收益率的历史走势对比图

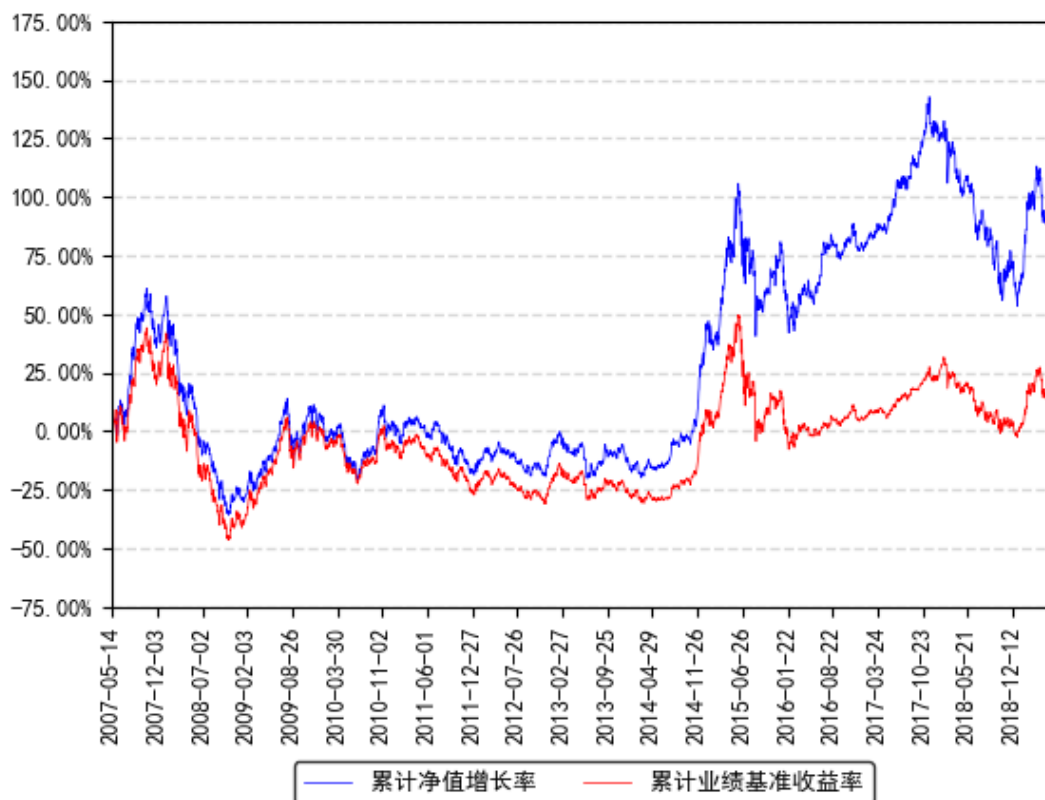

南方成份C累计净值增长率与同期业绩比较基准收益率的历史走势对比图

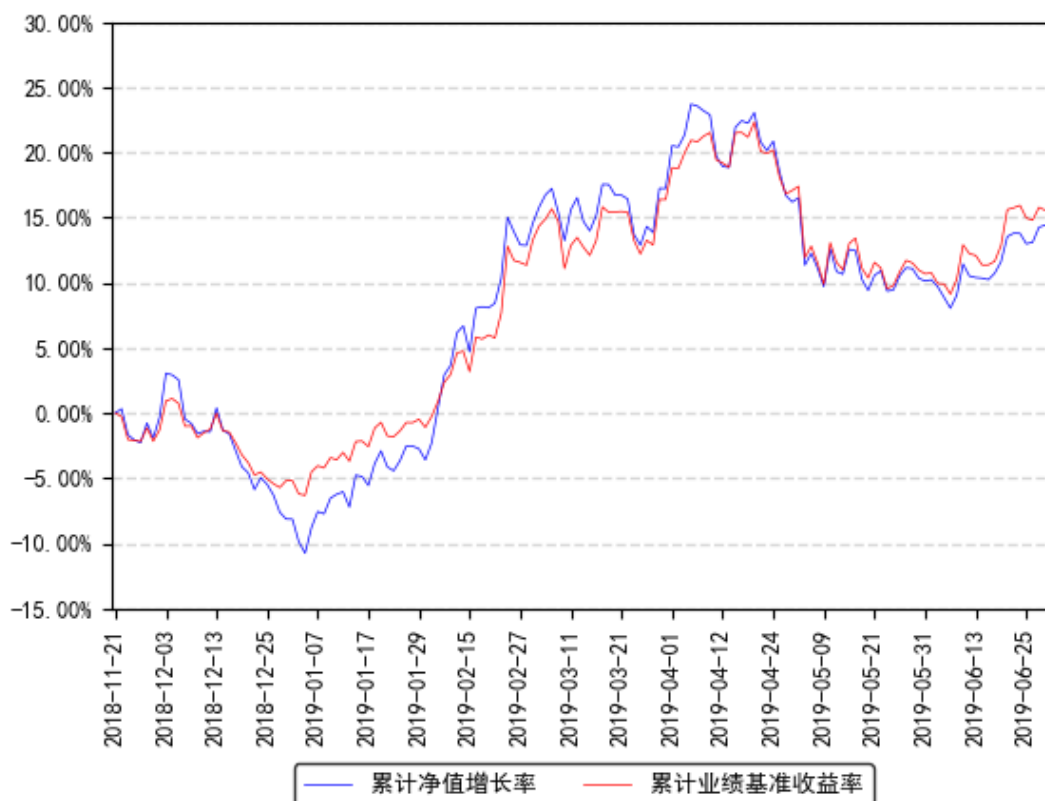

注：1、本基金从 2018 年 11 月 20 日起新增 C 类份额，C 类份额自 2018 年 11 月 21 日起存续。

2、本基金转型日为 2007 年 05 月 14 日。

## § 4 管理人报告

### 4.1 基金管理人及基金经理情况

#### 4.1.1 基金管理人及其管理基金的经验

1998 年 3 月 6 日，经中国证监会批准，南方基金管理有限公司作为国内首批规范的基金管理公司正式成立，成为我国“新基金时代”的起始标志。

2018 年 1 月，公司整体变更设立为南方基金管理股份有限公司。2019 年 7 月，根据南方基金管理股份有限公司股东大会决议，并经中国证监会核准，本公司原股东及新增股东共同认购了本公司新增的注册资本，认购完成后注册资本为 36172 万元人民币。目前股权结构为：华泰证券股份有限公司 41.16%、深圳市投资控股有限公司 27.44%、厦门国际信托有限公司 13.72%、兴业证券股份有限公司 9.15%、厦门合泽吉企业管理合伙企业（有限合伙）2.10%、厦门合泽祥企业管理合伙企业（有限合伙）2.12%、厦门合泽益企业管理合伙企业（有限合伙）2.11%、厦门合泽盈企业管理合伙企业（有限合伙）2.20%。目前，公司在北京、上海、合肥、成都、深圳、南京等地设有分公司，在香港和深圳前海设有子公司——南方东英资产管理有限公司（香港子公司）和南方资本管理有限公司（深圳子公司）。其中，南方东英是境内基金公司获批成立的第一家境外分支机构。

截至报告期末，南方基金管理股份有限公司（不含子公司）管理资产规模超过 8800 亿元，旗下管理 191 只开放式基金，多个全国社保、基本养老保险、企业年金、职业年金和专户理财投资组合。

#### 4.1.2 基金经理（或基金经理小组）及基金经理助理简介

姓名	职务	任本基金的基金经理（助理）期限		证券从业年限	说明
		任职日期	离任日期		
张原	本基金基金经理	2015 年 12 月 30 日	-	13 年	美国密歇根大学经济学硕士学位，具有基金从业资格。2006 年 4 月加入南方基金，曾担任南方基金研究部机械及电力设备行业高级研究员，南方高增及南方隆元基金经理助理；现任权益投资部总经理、境内权益投资决策委员会委员；2009 年 9 月至 2013 年 4 月，任南方 500 基金经理；2010 年 2 月至 2016 年 10 月，任南方绩优基金经理；2017 年 1 月至 2018 年 6 月，任南方教育股票基

					金经理；2011 年 2 月至今，任南方高增基金经理；2015 年 12 月至今，任南方成份基金经理；2017 年 11 月至今，任南方互联混合基金经理。
黄春逢	本基金基金经理	2015 年 12 月 30 日	-	7 年	上海交通大学金融学硕士，具有基金从业资格。2011 年 7 月至 2014 年 12 月，任职于国泰君安研究所，担任银行业分析师；2015 年 1 月加入南方基金研究部，任金融行业高级研究员；2015 年 4 月至 2015 年 12 月，任南方避险、南方保本、南方利淘的基金经理助理；2015 年 5 月至 2015 年 12 月，任南方利鑫的基金经理助理；2015 年 6 月至 2015 年 12 月，任南方丰合的基金经理助理；2015 年 12 月至今，任南方成份基金经理；2017 年 7 月至今，任南方平衡配置基金经理；2017 年 8 月至今，任南方金融混合基金经理；2019 年 1 月至今，任南方益和混合基金经理。
邹寅隆	本基金基金经理助理	2017 年 5 月 15 日	-	4 年	清华大学计算机科学与技术专业硕士，具有基金从业资格。2014 年 7 月加入南方基金，历任助理研究员、研究员，负责计算机行业研究。2017 年 5 月至今，任南方成份、南方高增、南方教育股票基金经理助理。

注：1、本基金首任基金经理的任职日期为本基金合同生效日，后任基金经理的任职日期以及历任基金经理的离任日期为公司相关会议作出决定的公告（生效）日期；

2、证券从业年限计算标准遵从行业协会《证券业从业人员资格管理办法》中关于证券从业人员范围的相关规定。

## 4.2 管理人对报告期内本基金运作遵规守信情况的说明

本报告期内，本基金管理人严格遵守《中华人民共和国证券投资基金法》等有关法律法规、中国证监会和本基金基金合同的规定，本着诚实信用、勤勉尽责的原则管理和运用基金资产，在严格控制风险的基础上，为基金份额持有人谋求最大利益。本报告期内，基金运作整体合法合规，没有损害基金份额持有人利益。基金的投资范围、投资比例及投资组合符合有关法律法规及基金合同的规定。

## 4.3 管理人对报告期内公平交易情况的专项说明

### 4.3.1 公平交易制度的执行情况

本报告期内，本基金管理人严格执行《证券投资基金管理公司公平交易制度指导意见》，完善相应制度及流程，通过系统和人工等各种方式在各业务环节严格控制交易公平执行，公平对待旗下管理的所有基金和投资组合。公司每季度对旗下组合进行股票和债券的同向交易价差专项分析。

本报告期内，两两组合间单日、3日、5日时间窗口内同向交易买入溢价率均值或卖出溢价率均值显著不为0的情况不存在，并且交易占比也没有明显异常，未发现不公平对待各组合或组合间相互利益输送的情况。

#### 4.3.2 异常交易行为的专项说明

本基金于本报告期内不存在异常交易行为。本报告期内基金管理人管理的所有投资组合参与的交易所公开竞价同日反向交易成交较少的单边交易量超过该证券当日成交量的5%的交易次数为5次，是由于投资组合接受投资者申赎后被动增减仓位以及指数成分股调整所致。

### 4.4 管理人对报告期内基金的投资策略和业绩表现的说明

#### 4.4.1 报告期内基金投资策略和运作分析

2019年一季度，国内宏观经济数据在春节复工后开始出现一些积极变化。社融增速开始逐步企稳，信贷结构出现一定改善，3月PMI指数跃升至荣枯线之上，地产销售数据开始局部回暖，工程机械及水泥等经济同步指标均出现不同程度的边际改善。进入二季度，国内宏观经济景气度较一季度出现小幅回落，PMI从3月的50.8%回落至6月的49.4%。由于一季度宏观经济景气度相对较好，二季度社融供给出现了局部的逆周期调节，整体社融增速及新增信贷规模相较一季度有所回落。物价方面由于猪肉和鲜果蔬菜价格出现较大幅度上行，CPI在二季度出现跳升，6月CPI反弹至2.7%但依然在3%的通胀目标以下。考虑到下半年猪价仍有继续上行的可能，而原油价格的变动存在一定不确定性，下半年通胀因素可能会成为资本市场的一个重要影响变量。从市场角度，A股在一季度出现了系统性的估值修复行情，一方面源自2018年压制市场估值的两大因素流动性和风险偏好均出现显著改善，另一方面来自海外和国内的增量资金入市也起到了重要的推动作用。二季度市场风险偏好在中美贸易摩擦出现反复的背景下出现剧烈波动，人民币离岸汇率也出现了快速贬值迹象，风险偏好下行叠加流动性逆周期管理的预期使得市场估值水平再次出现较大幅度的波动。一季度我们保持了积极的权益仓位，在市场反弹过程中取得了较好的效果。二季度考虑到风险偏好及流动性的边际变化，我们在4月调低了权益仓位，随着市场估值快速下行，风险因素已在估值中较充分得到反映，我们在5-6月份又将仓位稳步提升至较为积极的水平。

#### 4.4.2 报告期内基金的业绩表现

截至报告期末，本基金 A 份额净值为 0.8642 元，报告期内，份额净值增长率为 25.07%，同期业绩基准增长率为 21.89%；本基金 C 份额净值为 0.8600 元，报告期内，份额净值增长率为 24.57%，同期业绩基准增长率为 21.89%。

#### 4.5 管理人对宏观经济、证券市场及行业走势的简要展望

我们认为当前 A 股市场整体估值水平仍处于较低分位。展望三季度，市场整体来看仍是机遇大于风险。海外主要经济体的长端利率均出现持续下行，美联储有望在下半年开启新一轮降息周期，全球流动性的持续宽松无疑为权益市场带来较好的基础。随着国内社融增速的触底回升，宏观经济显著失速的风险正在快速降低。同时，下半年中美贸易摩擦也有望在双方的共同努力下得到缓解。我们继续看好流动性宽松环境下低估值高分红类的权益资产，同时也将重点布局在科技、消费、生物医药、养殖等领域具有核心竞争力的行业龙头。此外，受益于美国真实利率的下行，黄金也将具备一定的投资机会。

#### 4.6 管理人对报告期内基金估值程序等事项的说明

根据中国证监会相关规定和基金合同约定，本基金管理人应严格按照企业会计准则、中国证监会相关规定和基金合同关于估值的约定，对基金所持有的投资品种进行估值。本基金管理人已制定基金估值和份额净值计价的业务管理制度，明确基金估值的程序和技术；建立了估值委员会，组成人员包括副总经理、督察长、权益研究部总经理、指数投资部总经理、现金投资部总经理、风险管理部总经理及运作保障部总经理等。本基金管理人使用可靠的估值业务系统，估值人员熟悉各类投资品种的估值原则和具体估值程序。估值流程中包含风险监测、控制和报告机制。基金管理人改变估值技术，导致基金资产净值的变化在 0.25% 以上的，对所采用的相关估值技术、假设及输入值的适当性咨询会计师事务所的专业意见。本基金托管人根据法律法规要求履行估值及净值计算的复核责任。定价服务机构按照商业合同约定提供定价服务。基金经理可参与估值原则和方法的讨论，但不参与估值价格的最终决策。本报告期内，参与估值流程各方之间无重大利益冲突。

#### 4.7 管理人对报告期内基金利润分配情况的说明

本基金合同约定，在符合有关基金分红条件的前提下，本基金每年收益分配次数最多为 12 次，全年分配比例不得低于年度可供分配收益的 90%，若《基金合同》生效不满 3 个月可不进行收益分配；本基金收益分配方式分两种：现金分红与红利再投资。投资者可选择现金红利或将现金红利按除权日的基金份额净值自动转为基金份额进行再投资；若投资者不选择，本基金默认的收益分配方式是现金分红，但未经确权的基金份额默认方式是红利再投资；基金投资当期出现净亏损，则不进行收益分配；基金当年收益应先弥补上一年

度亏损后，才可进行当年收益分配；基金收益分配后基金份额净值不能低于面值；由于本基金 A 类基金份额不收取销售服务费，而 C 类基金份额收取销售服务费，各基金份额类别对应的可供分配利润将有所不同。本基金同一类别的每一基金份额享有同等分配权；法律法规或监管机关另有规定的，从其规定。

根据上述分配原则以及基金的实际运作情况，本报告期本基金未有分配事项。

#### 4.8 报告期内基金持有人数或基金资产净值预警说明

报告期内，本基金未出现连续二十个交易日基金份额持有人数量不满二百人或者基金资产净值低于五千万元的情形。

### § 5 托管人报告

#### 5.1 报告期内本基金托管人遵规守信情况声明

本报告期内，本基金托管人在对南方成份精选混合型证券投资基金的托管过程中，严格遵守《证券投资基金法》及其他法律法规和基金合同的有关规定，不存在任何损害基金份额持有人利益的行为，完全尽职尽责地履行了基金托管人应尽的义务。

#### 5.2 托管人对报告期内本基金投资运作遵规守信、净值计算、利润分配等情况的说明

本报告期内，南方成份精选混合型证券投资基金的管理人——南方基金管理股份有限公司在南方成份精选混合型证券投资基金的投资运作、基金资产净值计算、基金份额申购赎回价格计算、基金费用开支等问题上，不存在任何损害基金份额持有人利益的行为，在各重要方面的运作严格按照基金合同的规定进行。本报告期内，南方成份精选混合型证券投资基金未对基金份额持有人进行利润分配。

#### 5.3 托管人对本半年度报告中财务信息等内容的真实、准确和完整发表意见

本托管人依法对南方基金管理股份有限公司编制和披露的南方成份精选混合型证券投资基金 2019 年半年度报告中财务指标、净值表现、利润分配情况、财务会计报告、投资组合报告等内容进行了核查，以上内容真实、准确和完整。

### § 6 半年度财务会计报告（未经审计）

#### 6.1 资产负债表

会计主体：南方成份精选混合型证券投资基金

报告截止日：2019 年 6 月 30 日

单位：人民币元

资产	附注号	本期末 2019 年 6 月 30 日	上年度末 2018 年 12 月 31 日
资产：			
银行存款	6.4.3.1	102,538,319.19	116,783,635.61
结算备付金		91,280,569.14	11,494,120.68
存出保证金		1,888,138.59	1,091,744.65
交易性金融资产	6.4.3.2	3,440,424,828.93	2,816,362,044.92
其中：股票投资		3,214,784,328.93	2,623,210,044.92
基金投资		-	-
债券投资		225,640,500.00	193,152,000.00
资产支持证券投资		-	-
贵金属投资		-	-
衍生金融资产	6.4.3.3	-	-
买入返售金融资产	6.4.3.4	130,000,000.00	100,000,000.00
应收证券清算款		-	-
应收利息	6.4.3.5	3,496,633.89	5,583,820.16
应收股利		-	-
应收申购款		564,933.55	1,272,649.52
递延所得税资产		-	-
其他资产	6.4.3.6	-	-
资产总计		3,770,193,423.29	3,052,588,015.54
负债和所有者权益	附注号	本期末 2019 年 6 月 30 日	上年度末 2018 年 12 月 31 日
负债：			
短期借款		-	-
交易性金融负债		-	-
衍生金融负债	6.4.3.3	-	-
卖出回购金融资产款		-	-
应付证券清算款		48,418,167.97	76,600,386.83
应付赎回款		5,046,019.25	3,344,112.54
应付管理人报酬		4,453,522.09	3,995,873.19

应付托管费		742,253.68	665,978.88
应付销售服务费		28,112.74	19.59
应付交易费用	6.4.3.7	6,233,012.17	2,281,922.94
应交税费		8.70	5.79
应付利息		-	-
应付利润		-	-
递延所得税负债		-	-
其他负债	6.4.3.8	805,053.14	1,105,908.89
负债合计		65,726,149.74	87,994,208.65
所有者权益：			
实收基金	6.4.3.9	1,337,465,850.85	1,338,553,672.40
未分配利润	6.4.3.10	2,367,001,422.70	1,626,040,134.49
所有者权益合计		3,704,467,273.55	2,964,593,806.89
负债和所有者权益总计		3,770,193,423.29	3,052,588,015.54

注：报告截止日 2019 年 6 月 30 日，南方成份 A 份额净值 0.8642 元，基金份额总额

4,236,690,335.66 份；南方成份 C 份额净值 0.8600 元，基金份额总额 50,051,209.15 份；

总份额合计 4,286,741,544.81 份。

## 6.2 利润表

会计主体：南方成份精选混合型证券投资基金

本报告期：2019 年 1 月 1 日至 2019 年 6 月 30 日

单位：人民币元

项目	附注号	本期 2019 年 1 月 1 日至 2019 年 6 月 30 日	上年度可比期间 2018 年 1 月 1 日至 2018 年 6 月 30 日
一、收入		814,685,929.01	-643,143,500.83
1. 利息收入		9,553,636.56	18,407,930.31
其中：存款利息收入	6.4.3.11	1,043,051.29	1,088,474.95
债券利息收入		3,417,025.51	6,418,230.32
资产支持证券利息收入		-	-
买入返售金融资产收入		5,093,559.76	10,901,225.04



其他利息收入		-	-
2. 投资收益（损失以“-”填列）		-11,593,708.00	39,347,064.16
其中：股票投资收益	6.4.3.12	-36,860,513.32	-9,902,434.97
基金投资收益		-	-
债券投资收益	6.4.3.13	1,243,942.18	190,793.70
资产支持证券投资 收益	6.4.3.14	-	-
贵金属投资收益	6.4.3.15	-	-
衍生工具收益	6.4.3.16	-	-
股利收益	6.4.3.17	24,022,863.14	49,058,705.43
3. 公允价值变动收益（损失以“-”号填列）	6.4.3.18	815,371,685.70	-702,187,957.07
4. 汇兑收益（损失以“-”号填列）		-	-
5. 其他收入（损失以“-”号填列）	6.4.3.19	1,354,314.75	1,289,461.77
减：二、费用		49,684,960.86	49,944,968.92
1. 管理人报酬	6.4.6.2.1	27,187,737.46	32,891,897.32
2. 托管费	6.4.6.2.2	4,531,289.57	5,481,982.89
3. 销售服务费	6.4.6.2.3	146,071.65	-
4. 交易费用	6.4.3.20	17,689,643.80	11,343,987.08
5. 利息支出		-	-
其中：卖出回购金融资产 支出		-	-
6. 税金及附加		0.93	2,994.06
7. 其他费用	6.4.3.21	130,217.45	224,107.57
三、利润总额（亏损总额以“-”号填列）		765,000,968.15	-693,088,469.75
减：所得税费用		-	-
四、净利润（净亏损以“-”号填列）		765,000,968.15	-693,088,469.75

### 6.3 所有者权益（基金净值）变动表

会计主体：南方成份精选混合型证券投资基金

本报告期：2019 年 1 月 1 日至 2019 年 6 月 30 日

单位：人民币元

项目	本期 2019 年 1 月 1 日至 2019 年 6 月 30 日		
	实收基金	未分配利润	所有者权益合计
一、期初所有者权益 (基金净值)	1,338,553,672.40	1,626,040,134.49	2,964,593,806.89
二、本期经营活动产生的基金净值变动数 (本期利润)	-	765,000,968.15	765,000,968.15
三、本期基金份额交易产生的基金净值变动数 (净值减少以“—”号填列)	-1,087,821.55	-24,039,679.94	-25,127,501.49
其中：1. 基金申购款	288,651,127.32	501,702,496.91	790,353,624.23
2. 基金赎回款	-289,738,948.87	-525,742,176.85	-815,481,125.72
四、本期向基金份额持有人分配利润产生的基金净值变动 (净值减少以“—”号填列)	-	-	-
五、期末所有者权益 (基金净值)	1,337,465,850.85	2,367,001,422.70	3,704,467,273.55
项目	上年度可比期间 2018 年 1 月 1 日至 2018 年 6 月 30 日		
	实收基金	未分配利润	所有者权益合计
一、期初所有者权益 (基金净值)	1,219,972,147.65	3,692,303,067.20	4,912,275,214.85
二、本期经营活动产生的基金净值变动数 (本期利润)	-	-693,088,469.75	-693,088,469.75
三、本期基金份额交易产生的基金净值变动数 (净值减少以“—”号填列)	122,529,485.09	328,662,053.29	451,191,538.38

“—”号填列)			
其中：1. 基金申购款	514,402,588.83	1,152,673,296.65	1,667,075,885.48
2. 基金赎回款	-391,873,103.74	-824,011,243.36	-1,215,884,347.10
四、本期向基金份额持有人分配利润产生的基金净值变动（净值减少以“—”号填列）	-	-998,618,225.21	-998,618,225.21
五、期末所有者权益（基金净值）	1,342,501,632.74	2,329,258,425.53	3,671,760,058.27

报表附注为财务报表的组成部分。

本报告 6.1 至 6.4 财务报表由下列负责人签署：

\_\_\_\_杨小松\_\_\_\_                      \_\_\_\_徐超\_\_\_\_                      \_\_\_\_徐超\_\_\_\_  
基金管理人负责人              主管会计工作负责人              会计机构负责人

## 6.4 报表附注

### 6.4.1 本报告期所采用的会计政策、会计估计与最近一期年度报告相一致的说明

本报告期所采用的会计政策，会计估计与最近一期年度报告相一致。

### 6.4.2 会计政策和会计估计变更以及差错更正的说明

#### 6.4.2.1 会计政策变更的说明

本基金本报告期未发生会计政策变更。

#### 6.4.2.2 会计估计变更的说明

本基金本报告期未发生会计估计变更。

#### 6.4.2.3 差错更正的说明

本基金在本报告期间无须说明的会计差错更正。

### 6.4.3 重要财务报表项目的说明

#### 6.4.3.1 银行存款

单位：人民币元

项目	本期末 2019 年 6 月 30 日
活期存款	102,538,319.19
定期存款	-
其中：存款期限 1 个月以内	-
存款期限 1-3 个月	-

存款期限 3 个月以上	-
其他存款	-
合计	102,538,319.19

#### 6.4.3.2 交易性金融资产

单位：人民币元

项目	本期末 2019 年 6 月 30 日		
	成本	公允价值	公允价值变动
股票	3,024,195,258.02	3,214,784,328.93	190,589,070.91
贵金属投资-金交所黄金合约	-	-	-
债券	交易所市场	-	-
	银行间市场	225,989,870.00	225,640,500.00
	合计	225,989,870.00	-349,370.00
资产支持证券	-	-	-
基金	-	-	-
其他	-	-	-
合计	3,250,185,128.02	3,440,424,828.93	190,239,700.91

#### 6.4.3.3 衍生金融资产/负债

本基金本报告期末无衍生金融工具。

#### 6.4.3.4 买入返售金融资产

##### 6.4.3.4.1 各项买入返售金融资产期末余额

单位：人民币元

项目	本期末 2019 年 6 月 30 日	
	账面余额	其中：买断式逆回购
交易所市场	130,000,000.00	-
银行间市场	-	-
合计	130,000,000.00	-

##### 6.4.3.4.2 期末买断式逆回购交易中取得的债券

本基金本报告期末无买断式逆回购交易中取得的债券。

#### 6.4.3.5 应收利息

单位：人民币元

项目	本期末 2019 年 6 月 30 日
应收活期存款利息	30,292.68
应收定期存款利息	-
应收其他存款利息	-
应收结算备付金利息	36,968.58
应收债券利息	3,428,607.99

应收资产支持证券利息	-
应收买入返售证券利息	-
应收申购款利息	-
应收黄金合约拆借孳息	-
其他	764.64
合计	3,496,633.89

#### 6.4.3.6 其他资产

本基金本报告期末无其他资产。

#### 6.4.3.7 应付交易费用

单位：人民币元

项目	本期末 2019 年 6 月 30 日
交易所市场应付交易费用	6,232,737.17
银行间市场应付交易费用	275.00
合计	6,233,012.17

#### 6.4.3.8 其他负债

单位：人民币元

项目	本期末 2019 年 6 月 30 日
应付券商交易单元保证金	-
应付赎回费	10,281.72
预提费用	109,505.79
其他	685,265.63
合计	805,053.14

#### 6.4.3.9 实收基金

金额单位：人民币元

南方成份 A		
项目	本期 2019 年 1 月 1 日至 2019 年 6 月 30 日	
	基金份额 (份)	账面金额
上年度末	4,290,156,212.70	1,338,528,369.30
本期申购	783,674,980.38	244,508,416.28
本期赎回 (以“-”号填列)	-837,140,857.42	-261,187,985.32
基金拆分/份额折算前	-	-
基金份额折算变动份额	-	-
本期申购	-	-
本期赎回 (以“-”号填列)	-	-
本期末	4,236,690,335.66	1,321,848,800.26

金额单位：人民币元

南方成份 C		
项目	本期 2019 年 1 月 1 日至 2019 年 6 月 30 日	
	基金份额 (份)	账面金额

上年度末	81,085.76	25,303.10
本期申购	141,474,083.38	44,142,711.04
本期赎回（以“-”号填列）	-91,503,959.99	-28,550,963.55
基金拆分/份额折算前	-	-
基金份额折算变动份额	-	-
本期申购	-	-
本期赎回（以“-”号填列）	-	-
本期末	50,051,209.15	15,617,050.59

注：本期申购含红利再投、转换入份（金）额，本期赎回含转换出份（金）额。

#### 6.4.3.10 未分配利润

单位：人民币元

南方成份 A			
项目	已实现部分	未实现部分	未分配利润合计
上年度末	1,572,606,241.95	53,403,217.39	1,626,009,459.34
本期利润	-50,129,645.39	812,505,729.02	762,376,083.63
本期基金份额交易产生的变动数	-21,032,990.09	-27,779,207.96	-48,812,198.05
其中：基金申购款	280,316,414.77	142,711,742.61	423,028,157.38
基金赎回款	-301,349,404.86	-170,490,950.57	-471,840,355.43
本期已分配利润	-	-	-
本期末	1,501,443,606.47	838,129,738.45	2,339,573,344.92

单位：人民币元

南方成份 C			
项目	已实现部分	未实现部分	未分配利润合计
上年度末	29,690.14	985.01	30,675.15
本期利润	-241,072.16	2,865,956.68	2,624,884.52
本期基金份额交易产生的变动数	17,770,111.55	7,002,406.56	24,772,518.11
其中：基金申购款	50,671,001.44	28,003,338.09	78,674,339.53
基金赎回款	-32,900,889.89	-21,000,931.53	-53,901,821.42
本期已分配利润	-	-	-
本期末	17,558,729.53	9,869,348.25	27,428,077.78

#### 6.4.3.11 存款利息收入

单位：人民币元

项目	本期 2019 年 1 月 1 日至 2019 年 6 月 30 日
活期存款利息收入	677,384.88
定期存款利息收入	-
其他存款利息收入	-
结算备付金利息收入	350,798.07
其他	14,868.34
合计	1,043,051.29

**6.4.3.12 股票投资收益**

单位：人民币元

项目	本期 2019 年 1 月 1 日至 2019 年 6 月 30 日
卖出股票成交总额	5,959,622,202.80
减：卖出股票成本总额	5,996,482,716.12
买卖股票差价收入	-36,860,513.32

**6.4.3.13 债券投资收益**

单位：人民币元

项目	本期 2019 年 1 月 1 日至 2019 年 6 月 30 日
卖出债券（、债转股及债券到期兑付）成交总额	180,909,441.90
减：卖出债券（、债转股及债券到期兑付）成本总额	173,447,880.00
减：应收利息总额	6,217,619.72
买卖债券差价收入	1,243,942.18

**6.4.3.14 资产支持证券投资收益**

本基金本报告期内无资产支持证券投资收益。

**6.4.3.15 贵金属投资收益**

本基金本报告期内无买卖贵金属差价收入。

**6.4.3.16 衍生工具收益****6.4.3.16.1 衍生工具收益——买卖权证差价收入**

本基金本报告期内无衍生工具买卖权证差价收入。

**6.4.3.16.2 衍生工具收益——其他投资收益**

本基金本报告期内无衍生工具其他投资收益。

**6.4.3.17 股利收益**

单位：人民币元

项目	本期 2019 年 1 月 1 日至 2019 年 6 月 30 日
股票投资产生的股利收益	24,022,863.14
基金投资产生的股利收益	-
合计	24,022,863.14

**6.4.3.18 公允价值变动收益**

单位：人民币元

项目名称	本期 2019 年 1 月 1 日至 2019 年 6 月 30 日
1.交易性金融资产	815,371,685.70

——股票投资	815,975,995.70
——债券投资	-604,310.00
——资产支持证券投资	-
——贵金属投资	-
——其他	-
2.衍生工具	-
——权证投资	-
——期货投资	-
3.其他	-
减：应税金融商品公允价值变动产生的预估增值税	-
合计	815,371,685.70

#### 6.4.3.19 其他收入

单位：人民币元

项目	本期 2019 年 1 月 1 日至 2019 年 6 月 30 日
基金赎回费收入	1,340,711.35
基金转换费收入	13,603.40
合计	1,354,314.75

1、本基金的赎回费率按基金持有人持有该部分基金份额的时间分段递减设定，于持有人赎回基金份额时收取，赎回费总额按一定比例归入基金资产。

2、本基金的转换费由赎回费和申购费补差两部分组成，其中赎回费总额按一定比例归入转出基金的基金资产。

#### 6.4.3.20 交易费用

单位：人民币元

项目	本期 2019 年 1 月 1 日至 2019 年 6 月 30 日
交易所市场交易费用	17,688,106.30
银行间市场交易费用	1,537.50
合计	17,689,643.80

#### 6.4.3.21 其他费用

单位：人民币元

项目	本期 2019 年 1 月 1 日至 2019 年 6 月 30 日
审计费用	49,588.57
信息披露费	59,917.22
账户维护费	18,600.00
银行费用	2,111.66
合计	130,217.45

### 6.4.4 或有事项、资产负债表日后事项的说明

#### 6.4.4.1 或有事项



截至资产负债表日，本基金无需要说明的重大或有事项。

#### 6.4.4.2 资产负债表日后事项

根据南方基金管理股份有限公司股东大会决议，并经中国证监会核准，本公司新增厦门合泽吉企业管理合伙企业（有限合伙）、厦门合泽祥企业管理合伙企业（有限合伙）、厦门合泽益企业管理合伙企业（有限合伙）、厦门合泽盈企业管理合伙企业（有限合伙）四名股东，股权结构发生变更。基金管理人已于 2019 年 8 月 1 日发布相关公告。

#### 6.4.5 关联方关系

##### 6.4.5.1 本报告期存在控制关系或其他重大利害关系的关联方发生变化的情况

本报告期存在控制关系或其他重大利害关系的关联方未发生变化。

##### 6.4.5.2 本报告期与基金发生关联交易的各关联方

关联方名称	与本基金的关系
南方基金管理股份有限公司(“南方基金”)	基金管理人、登记机构、基金销售机构
中国工商银行股份有限公司(“中国工商银行”)	基金托管人、基金销售机构
华泰证券股份有限公司(“华泰证券”)	基金管理人的股东、基金销售机构
兴业证券股份有限公司(“兴业证券”)	基金管理人的股东、基金销售机构

注：下述关联交易均在正常业务范围内按一般商业条款订立。

#### 6.4.6 本报告期及上年度可比期间的关联方交易

##### 6.4.6.1 通过关联方交易单元进行的交易

###### 6.4.6.1.1 股票交易

金额单位：人民币元

关联方名称	本期 2019 年 1 月 1 日至 2019 年 6 月 30 日		上年度可比期间 2018 年 1 月 1 日至 2018 年 6 月 30 日	
	成交金额	占当期股票成交总额的比例	成交金额	占当期股票成交总额的比例
华泰证券	322,460,342.15	2.75%	-	-
兴业证券	871,555,986.13	7.43%	611,882,961.96	8.39%

###### 6.4.6.1.2 权证交易

本基金本报告期内无通过关联方交易单元进行的权证交易。

###### 6.4.6.1.3 应支付关联方的佣金

金额单位：人民币元

关联方名称	本期 2019 年 1 月 1 日至 2019 年 6 月 30 日			
	当期佣金	占当期佣金总量的比例	期末应付佣金余额	占期末应付佣金总额的比例

华泰证券	293,859.21	2.75%	-	-
兴业证券	794,250.14	7.43%	794,250.14	12.74%
关联方名称	上年度可比期间 2018 年 1 月 1 日至 2018 年 6 月 30 日			
	当期佣金	占当期佣金总量的比例	期末应付佣金余额	占期末应付佣金总额的比例
兴业证券	557,610.35	8.39%	410,963.23	15.83%

注：1. 上述佣金按市场佣金率计算。

2. 该类佣金协议的服务范围还包括佣金收取方为本基金提供的证券投资研究成果和市场信息服务等。

#### 6.4.6.2 关联方报酬

##### 6.4.6.2.1 基金管理费

单位：人民币元

项目	本期 2019 年 1 月 1 日至 2019 年 6 月 30 日	上年度可比期间 2018 年 1 月 1 日至 2018 年 6 月 30 日
当期发生的基金应支付的管理费	27,187,737.46	32,891,897.32
其中：支付销售机构的客户维护费	2,151,706.37	4,758,521.42

注：支付基金管理人南方基金管理股份有限公司的基金管理人报酬按前一日基金资产净值×1.5%的年费率计提，逐日累计至每月月底，按月支付。其计算公式为：

$$\text{日基金管理人报酬} = \text{前一日基金资产净值} \times 1.5\% \div \text{当年天数}$$

##### 6.4.6.2.2 基金托管费

单位：人民币元

项目	本期 2019 年 1 月 1 日至 2019 年 6 月 30 日	上年度可比期间 2018 年 1 月 1 日至 2018 年 6 月 30 日
当期发生的基金应支付的托管费	4,531,289.57	5,481,982.89

注：支付基金托管人中国工商银行的基金托管费按前一日基金资产净值×0.25%的年费率计提，逐日累计至每月月底，按月支付。其计算公式为：

$$\text{日基金托管费} = \text{前一日基金资产净值} \times 0.25\% \div \text{当年天数}$$

##### 6.4.6.2.3 销售服务费

单位：人民币元

获得销售服务费的各关联方名称	本期 2019 年 1 月 1 日至 2019 年 6 月 30 日		
	当期发生的基金应支付的销售服务费		
	南方成份 A	南方成份 C	合计

工商银行	-	139,444.58	139,444.58
南方基金	-	867.24	867.24
兴业证券	-	14.32	14.32
合计	-	140,326.14	140,326.14

注：自 2018 年 11 月 20 日起，支付基金销售机构的销售服务费按前一日 C 类基金资产净值 0.80% 的年费率计提，逐日累计至每月月底，按月支付给南方基金，再由南方基金计算并支付给各基金销售机构。其计算公式为：

日销售服务费 = 前一日 C 类基金资产净值 × 0.80% / 当年天数。

#### 6.4.6.3 与关联方进行银行间同业市场的债券（含回购）交易

本基金本报告期内无与关联方进行银行间同业市场的债券（含回购）交易。

#### 6.4.6.4 各关联方投资本基金的情况

##### 6.4.6.4.1 报告期内基金管理人运用固有资金投资本基金的情况

无。

##### 6.4.6.4.2 报告期末除基金管理人之外的其他关联方投资本基金的情况

无。

#### 6.4.6.5 由关联方保管的银行存款余额及当期产生的利息收入

单位：人民币元

关联方名称	本期 2019 年 1 月 1 日至 2019 年 6 月 30 日		上年度可比期间 2018 年 1 月 1 日至 2018 年 6 月 30 日	
	期末余额	当期利息收入	期末余额	当期利息收入
中国工商银行股份有限公司	102,538,319.19	677,384.88	342,553,532.45	731,608.94

注：本基金的银行存款由基金托管人中国工商银行股份有限公司保管，按银行约定利率计息。

#### 6.4.6.6 本基金在承销期内参与关联方承销证券的情况

本基金本报告期内无在承销期内参与关联方承销证券的情况。

#### 6.4.7 利润分配情况

本基金本报告期内未进行利润分配。

#### 6.4.8 期末（2019 年 06 月 30 日）本基金持有的流通受限证券

##### 6.4.8.1 因认购新发/增发证券而于期末持有的流通受限证券

本基金本报告期末无因认购新发/增发证券而于期末持有的流通受限证券。

##### 6.4.8.2 期末持有的暂时停牌等流通受限股票

本基金本报告期末未持有暂时停牌等流通受限股票。

### 6.4.8.3 期末债券正回购交易中作为抵押的债券

#### 6.4.8.3.1 银行间市场债券正回购

本基金本报告期末无因银行间市场债券正回购交易而抵押的债券。

#### 6.4.8.3.2 交易所市场债券正回购

无。

### 6.4.9 金融工具风险及管理

#### 6.4.9.1 风险管理政策和组织架构

本基金是一只进行主动投资的混合型证券投资基金，预期风险和收益水平高于债券基金及货币市场基金，低于股票基金。本基金投资的金融工具主要包括股票投资和债券投资等。本基金在日常经营活动中面临的与这些金融工具相关的风险主要包括信用风险、流动性风险及市场风险。本基金的基金管理人从事风险管理的主要目标是争取将以上风险控制在限定的范围之内，使本基金在风险和收益之间取得最佳的平衡以实现“风险和收益相匹配”的风险收益目标。

本基金的基金管理人奉行全面风险管理体系的建设，建立了以风险控制委员会为核心的、由督察长、风险控制委员会、监察稽核部、风险管理部和相关业务部门构成的四级风险管理架构体系。本基金的基金管理人在董事会下设立风险管理委员会，负责制定风险管理的宏观政策，审议通过风险控制的总体措施等；在管理层层面设立风险控制委员会，讨论和制定公司日常经营过程中风险防范和控制措施；在业务操作层面风险管理职责主要由监察稽核部和风险管理部负责，协调并与各部门合作完成运作风险管理以及进行投资风险分析与绩效评估，督察长负责组织指导监察稽核工作。

本基金的基金管理人对于金融工具的风险管理方法主要是通过定性分析和定量分析的方法去估测各种风险产生的可能损失。从定性分析的角度出发，判断风险损失的严重程度和出现同类风险损失的频度。而从定量分析的角度出发，根据本基金的投资目标，结合基金资产所运用金融工具特征通过特定的风险量化指标、模型，日常的量化报告，确定风险损失的限度和相应置信程度，及时可靠地对各种风险进行监督、检查和评估，并通过相应决策，将风险控制在可承受的范围内。

#### 6.4.9.2 信用风险

信用风险是指基金在交易过程中因交易对手未履行合约责任，或者基金所投资证券之发行人出现违约、拒绝支付到期本息等情况，导致基金资产损失和收益变化的风险。

本基金的基金管理人在交易前对交易对手的资信状况进行了充分的评估。本基金的银行存款存放在本基金的托管行中国工商银行，因而与银行存款相关的信用风险不重大。本

基金在交易所进行的交易均以中国证券登记结算有限责任公司为交易对手完成证券交收和款项清算，违约风险可能性很小；在银行间同业市场进行交易前均对交易对手进行信用评估并对证券交割方式进行限制以控制相应的信用风险。

本基金的基金管理人建立了信用风险管理流程，通过对投资品种信用等级评估来控制证券发行人的信用风险。信用等级评估以内部信用评级为主，外部信用评级为辅。内部债券信用评级主要考察发行人的经营风险、财务风险和流动性风险，以及信用产品的条款和担保人的情况等。此外，本基金的基金管理人根据信用产品的内部评级，通过单只信用产品投资占基金资产净值的比例及占发行量的比例进行控制，通过分散化投资以分散信用风险。

### 6.4.9.3 流动性风险

流动性风险是指基金在履行与金融负债有关的义务时遇到资金短缺的风险。本基金的流动性风险一方面来自于基金份额持有人可随时要求赎回其持有的基金份额，另一方面来自于投资品种所处的交易市场不活跃而带来的变现困难或因投资集中而无法在市场出现剧烈波动的情况下以合理的价格变现。

针对兑付赎回资金的流动性风险，本基金的基金管理人每日对本基金的申购赎回情况进行严密监控并预测流动性需求，保持基金投资组合中的可用现金头寸与之相匹配。本基金的基金管理人在基金合同中设计了巨额赎回条款，约定在非常情况下赎回申请的处理方式，控制因开放申购赎回模式带来的流动性风险，有效保障基金持有人利益。

于 2019 年 6 月 30 日，本基金所承担的全部金融负债的合约约定到期日均为一个月以内且不计息，可赎回基金份额净值(所有者权益)无固定到期日且不计息，因此账面余额即为未折现的合约到期现金流量。

#### 6.4.9.3.1 报告期内本基金组合资产的流动性风险分析

本基金的基金管理人在基金运作过程中严格按照《公开募集证券投资基金运作管理办法》及《公开募集开放式证券投资基金流动性风险管理规定》(自 2017 年 10 月 1 日起施行)等法规的要求对本基金组合资产的流动性风险进行管理，通过独立的风险管理部门对本基金的组合持仓集中度指标、流通受限制的投资品种比例以及组合在短时间内变现能力的综合指标等流动性指标进行持续的监测和分析。

本基金投资于一家公司发行的证券市值不超过基金资产净值的 10%，且本基金与由本基金的基金管理人管理的其他基金共同持有一家上市公司发行的证券不得超过该证券的 10%，本基金与由本基金的基金管理人管理的其他开放式基金共同持有一家上市公司发行的可流通股票不得超过该上市公司可流通股票的 15%，本基金与由本基金的基金管理人管理的全部投资组合持有一家上市公司发行的可流通股票，不得超过该上市公司可流通股票的

30%(完全按照有关指数构成比例进行证券投资的开放式基金及中国证监会认定的特殊投资组合不受上述比例限制)。

本基金所持部分证券在证券交易所上市，其余亦可在银行间同业市场交易，部分基金资产流通暂时受限制不能自由转让的情况参见附注 6.4.8。此外，本基金可通过卖出回购金融资产方式借入短期资金应对流动性需求，其上限一般不超过基金持有的债券投资的公允价值。本基金主动投资于流动性受限资产的市值合计不得超过基金资产净值的 15%。

本基金的基金管理人每日对基金组合资产中 7 个工作日可变现资产的可变现价值进行审慎评估与测算，确保每日确认的净赎回申请不得超过 7 个工作日可变现资产的可变现价值。

同时，本基金的基金管理人通过合理分散逆回购交易的到期日与交易对手的集中度；按照穿透原则对交易对手的财务状况、偿付能力及杠杆水平等进行必要的尽职调查与严格的准入管理，以及对不同的交易对手实施交易额度管理并进行动态调整等措施严格管理本基金从事逆回购交易的流动性风险和交易对手风险。此外，本基金的基金管理人建立了逆回购交易质押品管理制度：根据质押品的资质确定质押率水平；持续监测质押品的风险状况与价值变动以确保质押品按公允价值计算足额；并在与私募类证券资管产品及中国证监会认定的其他主体为交易对手开展逆回购交易时，可接受质押品的资质要求与基金合同约定的投资范围保持一致。

综合上述各项流动性指标的监测结果及流动性风险管理措施的实施，本基金在本报告期内流动性情况良好。

注：流动性受限资产、7 个工作日可变现资产的计算口径见《公开募集开放式证券投资基金流动性风险管理规定》第四十条。

#### 6.4.9.4 市场风险

市场风险是指基金所持金融工具的公允价值或未来现金流量因所处市场各类价格因素的变动而发生波动的风险，包括利率风险、外汇风险和其他价格风险。

##### 6.4.9.4.1 利率风险

利率风险是指金融工具的公允价值或现金流量受市场利率变动而发生波动的风险。利率敏感性金融工具均面临由于市场利率上升而导致公允价值下降的风险，其中浮动利率类金融工具还面临每个付息期间结束根据市场利率重新定价时对于未来现金流影响的风险。

本基金的基金管理人定期对本基金面临的利率敏感性缺口进行监控，并通过调整投资组合的久期等方法对上述利率风险进行管理。

本基金持有及承担的大部分金融资产和金融负债不计息，因此本基金的收入及经营活动的现金流量在很大程度上独立于市场利率变化。本基金持有的利率敏感性资产主要为银行存款、结算备付金、存出保证金、债券投资和买入返售金融资产等。

## 6.4.9.4.1.1 利率风险敞口

单位：人民币元

本期末 2019年6月 30日	1年以内	1-5年	5年以上	不计息	合计
资产					
银行存款	102,538,319.19	-	-	-	102,538,319.19
结算备付金	91,280,569.14	-	-	-	91,280,569.14
存出保证金	1,888,138.59	-	-	-	1,888,138.59
交易性金融资产	225,640,500.00	-	-	3,214,784,328.93	3,440,424,828.93
买入返售金融资产	130,000,000.00	-	-	-	130,000,000.00
应收利息	-	-	-	3,496,633.89	3,496,633.89
应收股利	-	-	-	-	-
应收申购款	89,549.39	-	-	475,384.16	564,933.55
应收证券清算款	-	-	-	-	-
其他资产	-	-	-	-	-
资产总计	551,437,076.31	-	-	3,218,756,346.98	3,770,193,423.29
负债					
应付赎回款	-	-	-	5,046,019.25	5,046,019.25
应付管理人报酬	-	-	-	4,453,522.09	4,453,522.09
应付托管费	-	-	-	742,253.68	742,253.68
应付证券清算款	-	-	-	48,418,167.97	48,418,167.97
卖出回购金融资产款	-	-	-	-	-
应付销售服务费	-	-	-	28,112.74	28,112.74
应付交易费用	-	-	-	6,233,012.17	6,233,012.17
应付利息	-	-	-	-	-
应付利润	-	-	-	-	-
应交税费	-	-	-	8.70	8.70
其他负债	-	-	-	805,053.14	805,053.14
负债总计	-	-	-	65,726,149.74	65,726,149.74
利率敏感度	551,437,076.31	-	-	3,153,030,194	3,704,467,274

缺口	31			7.24	3.55
上年度末 2018 年 12 月 31 日	1 年以内	1-5 年	5 年以上	不计息	合计
资产					
银行存款	116,783,635.61	-	-	-	116,783,635.61
结算备付金	11,494,120.68	-	-	-	11,494,120.68
存出保证金	1,091,744.65	-	-	-	1,091,744.65
交易性金融资产	190,293,000.00	-	2,859,000.00	2,623,210.044.92	2,816,362,044.92
买入返售金融资产	100,000,000.00	-	-	-	100,000,000.00
应收利息	-	-	-	5,583,820.16	5,583,820.16
应收股利	-	-	-	-	-
应收申购款	101,699.09	-	-	1,170,950.43	1,272,649.52
应收证券清算款	-	-	-	-	-
其他资产	-	-	-	-	-
资产总计	419,764,200.03	-	2,859,000.00	2,629,964,815.51	3,052,588,015.54
负债					
应付赎回款	-	-	-	3,344,112.54	3,344,112.54
应付管理人报酬	-	-	-	3,995,873.19	3,995,873.19
应付托管费	-	-	-	665,978.88	665,978.88
应付证券清算款	-	-	-	76,600,386.83	76,600,386.83
卖出回购金融资产款	-	-	-	-	-
应付销售服务费	-	-	-	19.59	19.59
应付交易费用	-	-	-	2,281,922.94	2,281,922.94
应付利息	-	-	-	-	-
应付利润	-	-	-	-	-
应交税费	-	-	-	5.79	5.79
其他负债	-	-	-	1,105,908.89	1,105,908.89
负债总计	-	-	-	87,994,208.65	87,994,208.65
利率敏感度缺口	419,764,200.03	-	2,859,000.00	2,541,970,606.86	2,964,593,806.89



注:表中所示为本基金资产及负债的账面价值,并按照合约规定的利率重新定价日或到期日孰早者予以分类。

#### 6.4.9.4.1.2 利率风险的敏感性分析

于 2019 年 06 月 30 日,本基金持有的交易性债券投资公允价值占基金资产净值的比例为 6.09%(2018 年 12 月 31 日: 6.52%),因此市场利率的变动对于本基金资产净值无重大影响(2018 年 12 月 31 日:同)。

#### 6.4.9.4.2 外汇风险

外汇风险是指金融工具的公允价值或未来现金流量因外汇汇率变动而发生波动的风险。本基金的所有资产及负债以人民币计价,因此无重大外汇风险。

##### 6.4.9.4.2.1 外汇风险的敏感性分析

本基金本报告期末及上年度末无外汇风险的敏感性分析。

#### 6.4.9.4.3 其他价格风险

其他价格风险是指基金所持金融工具的公允价值或未来现金流量因除市场利率和外汇汇率以外的市场价格因素变动而发生波动的风险。本基金主要投资于证券交易所上市或银行间同业市场交易的股票和债券,所面临的其他价格风险来源于单个证券发行主体自身经营情况或特殊事项的影响,也可能来源于证券市场整体波动的影响。

本基金的基金管理人在构建和管理投资组合的过程中,通过对宏观经济情况及政策的分析,结合证券市场运行情况,做出资产配置及组合构建的决定;通过对单个证券的定性分析及定量分析,选择符合基金合同约定范围的投资品种进行投资。本基金的基金管理人定期结合宏观及微观环境的变化,对投资策略、资产配置、投资组合进行修正,来主动应对可能发生的市场价格风险。

本基金通过投资组合的分散化降低其他价格风险。本基金投资组合中股票投资比例为基金资产净值的 60%-95%,现金、债券、货币市场工具以及权证等其他金融工具占基金资产净值的 5%-40%。此外,本基金的基金管理人每日对本基金所持有的证券价格实施监控,定期运用多种定量方法对基金进行风险度量,包括 VaR(Value at Risk)指标等来测试本基金面临的潜在价格风险,及时可靠地对风险进行跟踪和控制。

##### 6.4.9.4.3.1 其他价格风险敞口

单位:人民币元

项目	本期末 2019 年 6 月 30 日		上年度末 2018 年 12 月 31 日	
	公允价值	占基金资产 净值比例 (%)	公允价值	占基金资产 净值比例 (%)

交易性金融资产-股票投资	3,214,784,328.93	86.78	2,623,210,044.92	88.48
交易性金融资产-基金投资	-	-	-	-
交易性金融资产-贵金属投资	-	-	-	-
衍生金融资产-权证投资	-	-	-	-
其他	-	-	-	-
合计	3,214,784,328.93	86.78	2,623,210,044.92	88.48

#### 6.4.9.4.3.2 其他价格风险的敏感性分析

假设	除沪深 300 指数以外的其他市场变量保持不变		
分析	相关风险变量的变动	对资产负债表日基金资产净值的影响金额（单位：人民币元）	
		本期末（2019 年 6 月 30 日）	上年度末（2018 年 12 月 31 日）
	1. 沪深 300 上升 5%	169,826,286.57	148,455,444.16
	2. 沪深 300 下降 5%	-169,826,286.57	-148,455,444.16

#### 6.4.10 有助于理解和分析会计报表需要说明的其他事项

本基金本报告期内无需要说明有助于理解和分析会计报表的其他事项。

## § 7 投资组合报告

### 7.1 期末基金资产组合情况

金额单位：人民币元

序号	项目	金额（元）	占基金总资产的比例（%）
1	权益投资	3,214,784,328.93	85.27
	其中：股票	3,214,784,328.93	85.27
2	基金投资	-	-
3	固定收益投资	225,640,500.00	5.98
	其中：债券	225,640,500.00	5.98
	资产支持证券	-	-
4	贵金属投资	-	-
5	金融衍生品投资	-	-
6	买入返售金融资产	130,000,000.00	3.45
	其中：买断式回购的买入返售金融资产	-	-
7	银行存款和结算备付金合计	193,818,888.33	5.14
8	其他资产	5,949,706.03	0.16

9	合计	3,770,193,423.29	100.00
---	----	------------------	--------

## 7.2 报告期末按行业分类的股票投资组合

### 7.2.1 报告期末按行业分类的境内股票投资组合

金额单位：人民币元

代码	行业类别	公允价值（元）	占基金资产净值比例（%）
A	农、林、牧、渔业	-	-
B	采矿业	205,850,000.00	5.56
C	制造业	1,929,932,754.51	52.10
D	电力、热力、燃气及水生产和供应业	-	-
E	建筑业	-	-
F	批发和零售业	-	-
G	交通运输、仓储和邮政业	-	-
H	住宿和餐饮业	-	-
I	信息传输、软件和信息技术服务业	3,816.40	0.00
J	金融业	1,078,997,223.73	29.13
K	房地产业	-	-
L	租赁和商务服务业	534.29	0.00
M	科学研究和技术服务业	-	-
N	水利、环境和公共设施管理业	-	-
O	居民服务、修理和其他服务业	-	-
P	教育	-	-
Q	卫生和社会工作	-	-
R	文化、体育和娱乐业	-	-
S	综合	-	-
	合计	3,214,784,328.93	86.78

### 7.2.2 报告期末按行业分类的港股通投资股票投资组合

注：本基金本报告期末未持有港股通投资股票。

## 7.3 期末按公允价值占基金资产净值比例大小排序的所有股票投资明细

序号	股票代码	股票名称	数量（股）	公允价值（元）	占基金资产净值比例（%）
1	603986	兆易创新	3,599,949	312,115,578.30	8.43
2	600547	山东黄金	5,000,000	205,850,000.00	5.56
3	000876	新希望	11,000,000	191,070,000.00	5.16
4	601166	兴业银行	10,000,104	182,901,902.16	4.94
5	300142	沃森生物	6,000,004	170,160,113.44	4.59
6	600887	伊利股份	4,500,042	150,346,403.22	4.06
7	600030	中信证券	6,300,029	150,003,690.49	4.05

8	601318	中国平安	1,350,065	119,629,259.65	3.23
9	002236	大华股份	7,871,218	114,290,085.36	3.09
10	601939	建设银行	15,000,000	111,600,000.00	3.01
11	601601	中国太保	3,000,062	109,532,263.62	2.96
12	000895	双汇发展	4,200,061	104,539,518.29	2.82
13	600741	华域汽车	4,500,000	97,200,000.00	2.62
14	000333	美的集团	1,800,024	93,349,244.64	2.52
15	601336	新华保险	1,650,074	90,803,572.22	2.45
16	000858	五粮液	680,040	80,210,718.00	2.17
17	600309	万华化学	1,789,292	76,563,804.68	2.07
18	601009	南京银行	9,000,087	74,340,718.62	2.01
19	002415	海康威视	2,673,158	73,725,697.64	1.99
20	601211	国泰君安	4,000,076	73,401,394.60	1.98
21	002008	大族激光	2,100,090	72,201,094.20	1.95
22	000651	格力电器	1,250,099	68,755,445.00	1.86
23	000568	泸州老窖	800,000	64,664,000.00	1.75
24	600519	贵州茅台	60,000	59,040,000.00	1.59
25	600999	招商证券	3,300,000	56,397,000.00	1.52
26	000338	潍柴动力	4,500,107	55,306,315.03	1.49
27	002422	科伦药业	1,290,476	38,365,851.48	1.04
28	600837	海通证券	2,700,095	38,314,348.05	1.03
29	600585	海螺水泥	900,081	37,353,361.50	1.01
30	002773	康弘药业	1,099,990	36,211,670.80	0.98
31	000166	申万宏源	7,200,000	36,072,000.00	0.97
32	601288	农业银行	10,000,000	36,000,000.00	0.97
33	000725	京东方 A	10,000,072	34,400,247.68	0.93
34	000661	长春高新	139	46,982.00	0.00
35	600570	恒生电子	56	3,816.40	0.00
36	002007	华兰生物	121	3,689.29	0.00
37	601012	隆基股份	148	3,420.28	0.00
38	000513	丽珠集团	85	2,824.55	0.00
39	000063	中兴通讯	65	2,114.45	0.00
40	300122	智飞生物	42	1,810.20	0.00
41	600352	浙江龙盛	86	1,356.22	0.00
42	300408	三环集团	36	700.20	0.00
43	600036	招商银行	16	575.68	0.00
44	002027	分众传媒	101	534.29	0.00
45	002508	老板电器	19	515.66	0.00
46	600705	中航资本	92	498.64	0.00
47	600438	通威股份	11	154.66	0.00
48	300124	汇川技术	1	22.91	0.00
49	002601	龙蟠佰利	1	14.83	0.00

## 7.4 报告期内股票投资组合的重大变动

## 7.4.1 累计买入金额超出期初基金资产净值 2%或前 20 名的股票明细

金额单位：人民币元

序号	股票代码	股票名称	本期累计买入金额	占期初基金资产净值比例 (%)
1	600030	中信证券	225,954,877.01	7.62
2	000063	中兴通讯	215,520,253.23	7.27
3	000876	新希望	201,240,134.28	6.79
4	603986	兆易创新	198,907,459.31	6.71
5	002714	牧原股份	181,942,164.20	6.14
6	601336	新华保险	170,051,215.64	5.74
7	600547	山东黄金	169,572,511.46	5.72
8	600352	浙江龙盛	160,197,796.81	5.40
9	601009	南京银行	159,756,456.73	5.39
10	600741	华域汽车	158,991,441.60	5.36
11	300142	沃森生物	147,895,780.40	4.99
12	000895	双汇发展	143,635,585.05	4.85
13	000651	格力电器	137,102,602.63	4.62
14	002925	盈趣科技	136,365,322.23	4.60
15	002422	科伦药业	135,511,116.35	4.57
16	600887	伊利股份	133,108,247.93	4.49
17	000338	潍柴动力	127,687,365.89	4.31
18	002008	大族激光	119,730,559.80	4.04
19	600705	中航资本	119,414,559.70	4.03
20	601211	国泰君安	116,088,236.89	3.92
21	600837	海通证券	114,680,482.40	3.87
22	000725	京东方 A	114,151,453.81	3.85
23	000858	五粮液	113,203,265.86	3.82
24	601166	兴业银行	112,761,408.60	3.80
25	300122	智飞生物	111,950,420.42	3.78
26	002236	大华股份	106,132,003.05	3.58
27	601939	建设银行	105,019,611.11	3.54
28	600309	万华化学	94,370,959.58	3.18
29	002001	新和成	90,906,550.55	3.07
30	002508	老板电器	84,679,024.96	2.86
31	000001	平安银行	81,319,925.42	2.74
32	601607	上海医药	80,225,036.73	2.71
33	601601	中国太保	80,112,306.69	2.70
34	002415	海康威视	79,043,699.96	2.67
35	000333	美的集团	72,389,581.76	2.44
36	000568	泸州老窖	70,845,004.87	2.39
37	002294	信立泰	66,934,968.11	2.26

38	600570	恒生电子	65,798,974.48	2.22
39	600332	白云山	65,786,916.86	2.22
40	600208	新潮中宝	65,261,276.50	2.20
41	002304	洋河股份	63,879,547.53	2.15
42	002007	华兰生物	62,583,284.85	2.11
43	000661	长春高新	61,292,231.89	2.07

注：买入包括二级市场上主动的买入、新股、配股、债转股、换股及行权等获得的股票，买入金额按成交金额（成交单价乘以成交数量）填列，不考虑相关交易费用。

#### 7.4.2 累计卖出金额超出期初基金资产净值 2%或前 20 名的股票明细

金额单位：人民币元

序号	股票代码	股票名称	本期累计卖出金额	占期初基金资产净值比例（%）
1	002714	牧原股份	303,511,313.15	10.24
2	000063	中兴通讯	245,543,345.56	8.28
3	002236	大华股份	237,613,917.81	8.02
4	002415	海康威视	231,115,934.36	7.80
5	002008	大族激光	208,083,649.81	7.02
6	601012	隆基股份	184,050,630.30	6.21
7	300122	智飞生物	181,268,960.17	6.11
8	601336	新华保险	175,326,311.01	5.91
9	002027	分众传媒	161,276,318.23	5.44
10	601166	兴业银行	157,315,753.17	5.31
11	600703	三安光电	154,734,857.98	5.22
12	000786	北新建材	147,779,570.83	4.98
13	600585	海螺水泥	146,914,621.81	4.96
14	600309	万华化学	139,886,741.04	4.72
15	002925	盈趣科技	123,333,896.04	4.16
16	002601	龙蟠佰利	121,959,591.43	4.11
17	002007	华兰生物	117,864,578.12	3.98
18	600705	中航资本	117,442,773.42	3.96
19	300408	三环集团	112,848,974.88	3.81
20	600352	浙江龙盛	106,499,107.30	3.59
21	000895	双汇发展	103,301,307.92	3.48
22	601009	南京银行	101,127,492.85	3.41
23	000538	云南白药	97,996,385.76	3.31
24	000338	潍柴动力	96,814,483.11	3.27
25	601601	中国太保	94,655,613.67	3.19
26	002422	科伦药业	94,481,931.71	3.19
27	600690	海尔智家	93,422,692.22	3.15
28	000513	丽珠集团	89,742,010.22	3.03
29	002001	新和成	88,967,675.26	3.00

30	000001	平安银行	86,797,928.65	2.93
31	600030	中信证券	85,984,806.49	2.90
32	002508	老板电器	82,079,024.28	2.77
33	600837	海通证券	79,079,585.25	2.67
34	601607	上海医药	78,506,012.41	2.65
35	300124	汇川技术	77,234,729.23	2.61
36	000333	美的集团	70,536,426.66	2.38
37	000725	京东方 A	69,001,578.60	2.33
38	002294	信立泰	65,193,689.41	2.20
39	600332	白云山	62,045,754.72	2.09
40	600208	新潮中宝	61,761,265.06	2.08
41	002304	洋河股份	61,177,622.69	2.06
42	000651	格力电器	60,917,869.43	2.05
43	600570	恒生电子	60,754,012.30	2.05
44	600438	通威股份	60,651,678.09	2.05
45	600741	华域汽车	60,605,835.64	2.04
46	000661	长春高新	59,676,963.30	2.01

注：卖出包括二级市场上主动的卖出、换股、要约收购、发行人回购及行权等减少的股票，卖出金额按成交金额（成交单价乘以成交数量）填列，不考虑相关交易费用。

#### 7.4.3 买入股票的成本总额及卖出股票的收入总额

单位：人民币元

买入股票成本（成交）总额	5,772,081,004.43
卖出股票收入（成交）总额	5,959,622,202.80

注：买入股票成本、卖出股票收入均按买卖成交金额（成交单价乘以成交数量）填列，不考虑相关交易费用。

#### 7.5 期末按债券品种分类的债券投资组合

金额单位：人民币元

序号	债券品种	公允价值（元）	占基金资产净值比例（%）
1	国家债券	-	-
2	央行票据	-	-
3	金融债券	225,640,500.00	6.09
	其中：政策性金融债	225,640,500.00	6.09
4	企业债券	-	-
5	企业短期融资券	-	-
6	中期票据	-	-
7	可转债（可交换债）	-	-
8	同业存单	-	-
9	其他	-	-

10	合计	225,640,500.00	6.09
----	----	----------------	------

## 7.6 期末按公允价值占基金资产净值比例大小排序的前五名债券投资明细

金额单位：人民币元

序号	债券代码	债券名称	数量（张）	公允价值（元）	占基金资产净值比例（%）
1	150203	15 国开 03	950,000	95,617,500.00	2.58
2	160215	16 国开 15	500,000	50,020,000.00	1.35
3	190302	19 进出 02	500,000	49,955,000.00	1.35
4	180312	18 进出 12	300,000	30,048,000.00	0.81

## 7.7 期末按公允价值占基金资产净值比例大小排序的所有资产支持证券投资明细

本基金本报告期末未持有资产支持证券。

## 7.8 报告期末按公允价值占基金资产净值比例大小排序的前五名贵金属投资明细

本基金本报告期末未持有贵金属。

## 7.9 期末按公允价值占基金资产净值比例大小排序的前五名权证投资明细

本基金本报告期末未持有权证。

## 7.10 报告期末本基金投资的股指期货交易情况说明

### 7.10.1 报告期末本基金投资的股指期货持仓和损益明细

无。

### 7.10.2 本基金投资股指期货的投资政策

无。

## 7.11 报告期末本基金投资的国债期货交易情况说明

### 7.11.1 本期国债期货投资政策

无。

### 7.11.2 报告期末本基金投资的国债期货持仓和损益明细

无。

### 7.11.3 本期国债期货投资评价



无。

## 7.12 投资组合报告附注

**7.12.1 声明本基金投资的前十名证券的发行主体本期是否出现被监管部门立案调查，或在报告编制日前一年内受到公开谴责、处罚的情形。如是，还应对相关证券的投资决策程序做出说明**

报告期内基金投资的前十名证券的发行主体未有被监管部门立案调查，不存在报告编制日前一年内受到公开谴责、处罚的情形。

**7.12.2 声明基金投资的前十名股票是否超出基金合同规定的备选股票库。如是，还应对相关股票的投资决策程序做出说明**

本基金投资的前十名股票没有超出基金合同规定的备选股票库，本基金管理人从制度和流程上要求股票必须先入库再买入。

## 7.12.3 期末其他各项资产构成

单位：人民币元

序号	名称	金额（元）
1	存出保证金	1,888,138.59
2	应收证券清算款	-
3	应收股利	-
4	应收利息	3,496,633.89
5	应收申购款	564,933.55
6	其他应收款	-
7	待摊费用	-
8	其他	-
9	合计	5,949,706.03

## 7.12.4 期末持有的处于转股期的可转换债券明细

本基金本报告期末未持有处于转股期的可转换债券。

## 7.12.5 期末前十名股票中存在流通受限情况的说明

本基金本报告期末投资前十名股票中不存在流通受限情况。

## § 8 基金份额持有人信息

### 8.1 期末基金份额持有人户数及持有人结构

份额单位：份

份额级别	持有人户数（户）	户均持有的基金份额	持有人结构			
			机构投资者		个人投资者	
			持有份额	占总份额	持有份额	占总份额

				比例		比例
南方成份 A	249,352	16,990.80	168,789,28 0.63	3.98%	4,067,901,0 55.03	96.02%
南方成份 C	969	51,652.43	-	-	50,051,209. 15	100.00%
合计	250,321	17,124.98	168,789,28 0.63	3.94%	4,117,952,2 64.18	96.06%

注：机构投资者/个人投资者持有份额占总份额比例计算中，对下属分级基金，比例的分母采用各自级别的份额，对合计数，比例的分母采用下属分级基金份额的合计数（即期末基金份额总额），户均持有的基金份额的合计数=期末基金份额总额/期末持有人户数合计。

## 8.2 期末基金管理人的从业人员持有本基金的情况

项目	份额级别	持有份额总数（份）	占基金总份额比例
基金管理人所有从业人员持有本基金	南方成份 A	125,037.39	0.0030%
	南方成份 C	-	-
	合计	125,037.39	0.0029%

## 8.3 期末基金管理人的从业人员持有本开放式基金份额总量区间情况

项目	份额级别	持有基金份额总量的数量区间（万份）
本公司高级管理人员、基金投资和研究部门负责人持有本开放式基金	南方成份 A	0~10
	南方成份 C	0
	合计	0~10
本基金基金经理持有本开放式基金	南方成份 A	0
	南方成份 C	0
	合计	0

## § 9 开放式基金份额变动

单位：份

项目	南方成份 A	南方成份 C
基金合同生效日(2007年5月14日)基金份额总额	500,000,000.00	-
本报告期期初基金份额总额	4,290,156,212.70	81,085.76
本报告期基金总申购份额	783,674,980.38	141,474,083.38
减：报告期基金总赎回份额	837,140,857.42	91,503,959.99
本报告期期间基金拆分变动份额（份额减少以“-”填列）	-	-
本报告期期末基金份额总额	4,236,690,335.66	50,051,209.15

## § 10 重大事件揭示

### 10.1 基金份额持有人大会决议

本报告期末召开基金份额持有人大会。

### 10.2 基金管理人、基金托管人的专门基金托管部门的重大人事变动

本报告期内，本基金的基金管理人未发生重大人事变动。

本报告期内，基金托管人的专门基金托管部门未发生重大人事变动。

### 10.3 涉及基金管理人、基金财产、基金托管业务的诉讼

本报告期内，无涉及基金管理人主营业务的诉讼。

本报告期内，无涉及基金财产、基金托管业务的诉讼。

### 10.4 基金投资策略的改变

本报告期基金投资策略无改变。

### 10.5 为基金进行审计的会计师事务所情况

本报告期本基金聘请的会计师事务所未发生变更。

### 10.6 管理人、托管人及其高级管理人员受稽查或处罚等情况

本报告期内，基金管理人及其高级管理人员未受监管部门稽查或处罚。

本报告期内，基金托管人及其高级管理人员未受监管部门稽查或处罚。

### 10.7 基金租用证券公司交易单元的有关情况

#### 10.7.1 基金租用证券公司交易单元进行股票投资及佣金支付情况

金额单位：人民币元

券商名称	交易单元数量	股票交易		应支付该券商的佣金		备注
		成交金额	占当期股票成交总额的比例	佣金	占当期佣金总量的比例	
中泰证券	3	2,487,208,956.43	21.21%	2,266,596.97	21.21%	-
广发证券	1	1,469,615,143.96	12.53%	1,339,269.23	12.53%	-
中信证券	2	1,318,049,326.92	11.24%	1,201,138.24	11.24%	-
光大证券	1	1,227,479,537.48	10.47%	1,118,588.95	10.47%	-
安信证券	1	1,181,617,328.24	10.07%	1,076,812.28	10.07%	-

兴业证券	1	871,555,986.13	7.43%	794,250.14	7.43%	-
太平洋证券	1	761,514,902.30	6.49%	693,969.58	6.49%	-
国信证券	1	671,212,732.29	5.72%	611,677.96	5.72%	-
银河证券	2	373,679,811.98	3.19%	340,534.74	3.19%	-
华泰证券	1	322,460,342.15	2.75%	293,859.21	2.75%	-
招商证券	1	300,971,915.34	2.57%	274,276.84	2.57%	-
华鑫证券	1	295,028,924.22	2.52%	268,858.34	2.52%	-
中信建投	1	294,208,745.69	2.51%	268,112.21	2.51%	-
国泰君安	1	153,751,530.85	1.31%	140,116.34	1.31%	-
海通证券	2	-	-	-	-	-
东兴证券	2	-	-	-	-	-
华龙证券	2	-	-	-	-	-
东北证券	2	-	-	-	-	-
东方证券	1	-	-	-	-	-
渤海证券	1	-	-	-	-	-
财通证券	1	-	-	-	-	-
国都证券	1	-	-	-	-	-
国金证券	1	-	-	-	-	-
国盛证券	1	-	-	-	-	-
华融证券	1	-	-	-	-	-
汉唐证券	1	-	-	-	-	-
华林证券	1	-	-	-	-	-
万联证券	1	-	-	-	-	-
湘财证券	1	-	-	-	-	-
金元证券	1	-	-	-	-	-
南京证券	1	-	-	-	-	-
申万宏源	1	-	-	-	-	-
中航证券	1	-	-	-	-	-
中金公司	1	-	-	-	-	-

注：交易单元的选择标准和程序根据中国证监会《关于完善证券投资基金交易席位制度有关问题的通知》（证监基金字[2007]48号）的有关规定，我公司制定了租用证券公司交易单元的选择标准和程序：

A：选择标准

- 1、公司经营行为规范，财务状况和经营状况良好；
- 2、公司具有较强的研究能力，能及时、全面地为基金提供高质量的宏观经济研究、行业研究及市场走向、个股分析报告和专门研究报告；
- 3、公司内部管理规范，能满足基金操作的保密要求；
- 4、建立了广泛的信息网络，能及时提供准确的信息资讯服务。

B: 选择流程 公司研究部门定期对券商服务质量从以下几方面进行量化评比, 并根据评比的结果选择席位:

- 1、服务的主动性。主要针对证券公司承接调研课题的态度、协助安排上市公司调研、以及就有关专题提供研究报告和讲座;
- 2、研究报告的质量。主要是指证券公司所提供研究报告是否详实, 投资建议是否准确;
- 3、资讯提供的及时性及便利性。主要是指证券公司提供资讯的时效性、及时性以及提供资讯的渠道是否便利、提供的资讯是否充足全面。

### 10.7.2 基金租用证券公司交易单元进行其他证券投资的情况

金额单位: 人民币元

券商名称	债券交易		债券回购交易		权证交易	
	成交金额	占当期债券成交总额的比例	成交金额	占当期债券回购成交总额的比例	成交金额	占当期权证成交总额的比例
中泰证券	-	-	1,017,000,000.00	2.01%	-	-
广发证券	-	-	19,220,000,000.00	37.97%	-	-
中信证券	3,287,877.90	22.38%	720,000,000.00	1.42%	-	-
光大证券	11,405,564.00	77.62%	12,320,000,000.00	24.34%	-	-
安信证券	-	-	7,900,000,000.00	15.61%	-	-
兴业证券	-	-	-	-	-	-
太平洋证券	-	-	-	-	-	-
国信证券	-	-	-	-	-	-
银河证券	-	-	-	-	-	-
华泰证券	-	-	-	-	-	-
招商证券	-	-	-	-	-	-
华鑫证券	-	-	2,700,000,000.00	5.33%	-	-
中信建投	-	-	4,100,000,000.00	8.10%	-	-
国泰君安	-	-	2,640,000,000.00	5.22%	-	-
海通证券	-	-	-	-	-	-
东兴证券	-	-	-	-	-	-
华龙证券	-	-	-	-	-	-
东北证券	-	-	-	-	-	-
东方证券	-	-	-	-	-	-
渤海证券	-	-	-	-	-	-
财通证券	-	-	-	-	-	-
国都证券	-	-	-	-	-	-
国金证券	-	-	-	-	-	-
国盛证券	-	-	-	-	-	-

华融证券	-	-	-	-	-	-
汉唐证券	-	-	-	-	-	-
华林证券	-	-	-	-	-	-
万联证券	-	-	-	-	-	-
湘财证券	-	-	-	-	-	-
金元证券	-	-	-	-	-	-
南京证券	-	-	-	-	-	-
申万宏源	-	-	-	-	-	-
中航证券	-	-	-	-	-	-
中金公司	-	-	-	-	-	-

## 10.8 其他重大事件

序号	公告事项	法定披露方式	法定披露日期
1	南方基金关于旗下部分基金增加阳光人寿为销售机构及开通相关业务的公告	中国证券报	2019-01-03
2	南方基金关于旗下部分基金增加腾安基金为销售机构及开通相关业务的公告	中国证券报	2019-02-20
3	南方基金关于旗下部分基金增加中国工商银行作为销售机构及开通相关业务的公告	中国证券报	2019-03-01
4	南方基金关于旗下部分基金增加长沙银行为销售机构及开通相关业务的公告	中国证券报	2019-03-28
5	南方基金关于旗下部分基金参加交通银行手机银行基金申购及定期定额投资手续费率优惠活动的公告	中国证券报	2019-04-01
6	南方基金关于旗下部分基金参加中国工商银行个人电子银行基金申购费率优惠活动的公告	中国证券报	2019-04-02
7	南方基金管理股份有限公司关于山东寿光农村商业银行股份有限公司终止代理销售本公司旗下基金的公告	中国证券报	2019-04-03
8	南方基金关于旗下部分基金增加日照银行为销售机构及开通相关业务的公告	中国证券报	2019-05-29
9	南方基金关于旗下部分基金增加汇林保大为销售机构及开通相关业务的公告	中国证券报	2019-06-06
10	南方基金管理股份有限公司关于浙江金观诚基金销售有限公司暂停部分业务的公告	中国证券报	2019-06-25
11	南方基金管理股份有限公司关于深圳富济基金销售有限公司暂停部分业务的公告	中国证券报	2019-06-25
12	南方基金管理股份有限公司关于深圳宜投基金销售有限公司暂停部分业务的公告	中国证券报	2019-06-25
13	南方基金关于电子直销平台相关业务费率优惠的公告	中国证券报	2019-06-25

14	南方基金关于调整中国银行各交易渠道基金定投申购费率优惠标准的公告	中国证券报	2019-06-27
15	南方基金管理股份有限公司关于中信建投期货有限公司暂停部分业务的公告	中国证券报	2019-06-28
16	南方基金管理股份有限公司关于中国国际期货有限公司暂停部分业务的公告	中国证券报	2019-06-28
17	南方基金管理股份有限公司关于北京加和基金销售有限公司暂停部分业务的公告	中国证券报	2019-06-28

## § 11 影响投资者决策的其他重要信息

### 11.1 报告期内单一投资者持有基金份额比例达到或超过 20%的情况

报告期内单一投资者持有基金份额比例不存在达到或超过 20%的情况。

### 11.2 影响投资者决策的其他重要信息

无。

## § 12 备查文件目录

### 12.1 备查文件目录

- 1、中国证监会批准设立南方成份精选混合型证券投资基金的文件；
- 2、《南方成份精选混合型证券投资基金基金合同》；
- 3、《南方成份精选混合型证券投资基金托管协议》；
- 4、基金管理人业务资格批件、营业执照；
- 5、报告期内在选定报刊上披露的各项公告；
- 6、《南方成份精选混合型证券投资基金 2019 年半年度报告》原文。

### 12.2 存放地点

深圳市福田区莲花街道益田路 5999 号基金大厦 32-42 楼。

### 12.3 查阅方式

网站：<http://www.nffund.com>