

# 金信消费升级股票型发起式 证券投资基金 2019 年半年度报告

2019 年 6 月 30 日

基金管理人：金信基金管理有限公司

基金托管人：中国工商银行股份有限公司

送出日期：2019 年 8 月 24 日

## § 1 重要提示及目录

### 1.1 重要提示

基金管理人的董事会、董事保证本报告所载资料不存在虚假记载、误导性陈述或重大遗漏，并对其内容的真实性、准确性和完整性承担个别及连带的法律责任。本半年度报告已经三分之二以上独立董事签字同意，并由董事长签发。

基金托管人工商银行股份有限公司根据本基金合同规定，于 2019 年 8 月 22 日复核了本报告中的财务指标、净值表现、利润分配情况、财务会计报告、投资组合报告等内容，保证复核内容不存在虚假记载、误导性陈述或者重大遗漏。

基金管理人承诺以诚实信用、勤勉尽责的原则管理和运用基金资产，但不保证基金一定盈利。

基金的过往业绩并不代表其未来表现。投资有风险，投资者在作出投资决策前应仔细阅读本基金的招募说明书及其更新。

本报告中财务资料未经审计。

本报告期自 2019 年 1 月 31 日（基金合同生效日）起至 6 月 30 日止。

## 1.2 目录

<b>§1 重要提示及目录</b> .....	<b>2</b>
1.1 重要提示.....	2
1.2 目录.....	3
<b>§2 基金简介</b> .....	<b>6</b>
2.1 基金基本情况.....	6
2.2 基金产品说明.....	6
2.3 基金管理人和基金托管人.....	7
2.4 信息披露方式.....	7
2.5 其他相关资料.....	7
<b>§3 主要财务指标和基金净值表现</b> .....	<b>8</b>
3.1 主要会计数据和财务指标.....	8
3.2 基金净值表现.....	8
3.3 其他指标.....	错误! 未定义书签。
<b>§4 管理人报告</b> .....	<b>11</b>
4.1 基金管理人及基金经理情况.....	11
4.2 管理人对报告期内本基金运作合规守信情况的说明.....	11
4.3 管理人对报告期内公平交易情况的专项说明.....	12
4.4 管理人对报告期内基金的投资策略和业绩表现的说明.....	12
4.5 管理人对宏观经济、证券市场及行业走势的简要展望.....	12
4.6 管理人对报告期内基金估值程序等事项的说明.....	13
4.7 管理人对报告期内基金利润分配情况的说明.....	13
4.8 报告期内管理人对本基金持有人数或基金资产净值预警情形的说明.....	14
<b>§5 托管人报告</b> .....	<b>15</b>
5.1 报告期内本基金托管人合规守信情况声明.....	15
5.2 托管人对报告期内本基金投资运作合规守信、净值计算、利润分配等情况的说明.....	15
5.3 托管人对本半年度报告中财务信息等内容真实、准确和完整发表意见.....	15
<b>§6 半年度财务会计报告（未经审计）</b> .....	<b>16</b>
6.1 资产负债表.....	16
6.2 利润表.....	17

6.3 所有者权益（基金净值）变动表.....	18
6.4 报表附注.....	19
<b>§7 投资组合报告.....</b>	<b>45</b>
7.1 期末基金资产组合情况.....	45
7.2 期末按行业分类的股票投资组合.....	45
7.3 期末按公允价值占基金资产净值比例大小排序的所有股票投资明细.....	46
7.4 报告期内股票投资组合的重大变动.....	46
7.5 期末按债券品种分类的债券投资组合.....	48
7.6 期末按公允价值占基金资产净值比例大小排序的前五名债券投资明细.....	48
7.7 期末按公允价值占基金资产净值比例大小排序所有资产支持证券投资明细.....	49
7.8 报告期末按公允价值占基金资产净值比例大小排序的前五名贵金属投资明细.....	49
7.9 期末按公允价值占基金资产净值比例大小排序的前五名权证投资明细.....	49
7.10 报告期末本基金投资的股指期货交易情况说明.....	49
7.11 报告期末本基金投资的国债期货交易情况说明.....	49
7.12 投资组合报告附注.....	50
<b>§8 基金份额持有人信息.....</b>	<b>51</b>
8.1 期末基金份额持有人户数及持有人结构.....	51
8.2 期末上市基金前十名持有人.....	51
8.3 期末基金管理人的从业人员持有本基金的情况.....	51
8.4 期末基金管理人的从业人员持有本开放式基金份额总量区间的情况.....	51
8.5 发起式基金发起资金持有份额情况.....	52
<b>§9 开放式基金份额变动.....</b>	<b>53</b>
<b>§10 重大事件揭示.....</b>	<b>54</b>
10.1 基金份额持有人大会决议.....	54
10.2 基金管理人、基金托管人的专门基金托管部门的重大人事变动.....	54
10.3 涉及基金管理人、基金财产、基金托管业务的诉讼.....	54
10.4 基金投资策略的改变.....	54
10.5 为基金进行审计的会计师事务所情况.....	54
10.6 管理人、托管人及其高级管理人员受稽查或处罚等情况.....	54
10.7 基金租用证券公司交易单元的有关情况.....	54

---

10.8 其他重大事件.....	55
<b>§11 影响投资者决策的其他重要信息.....</b>	<b>57</b>
11.1 报告期内单一投资者持有基金份额比例达到或超过 20%的情况.....	57
11.2 影响投资者决策的其他重要信息.....	57
<b>§12 备查文件目录.....</b>	<b>58</b>
12.1 备查文件目录.....	58
12.2 存放地点.....	58
12.3 查阅方式.....	58

## § 2 基金简介

### 2.1 基金基本情况

基金名称	金信消费升级股票型发起式证券投资基金	
基金简称	金信消费升级股票	
基金主代码	006692	
基金运作方式	契约型开放式	
基金合同生效日	2019 年 1 月 31 日	
基金管理人	金信基金管理有限公司	
基金托管人	中国工商银行股份有限公司	
报告期末基金份额总额	12,158,647.92 份	
基金合同存续期	不定期	
下属分级基金的基金简称:	金信消费升级股票 A	金信消费升级股票 C
下属分级基金的交易代码:	006692	006693
报告期末下属分级基金的份额总额	10,788,357.27 份	1,370,290.65 份

### 2.2 基金产品说明

投资目标	本基金重点把握我国人民日益增长的消费升级需要带来的投资机会，在严格控制组合风险并保持良好流动性的前提下，力争为基金持有人获取长期持续稳定的投资回报。
投资策略	<p>本基金的投资策略主要有以下八个方面：</p> <p>1、大类资产配置策略 本基金实施稳健的资产配置策略，根据各项重要经济指标，同时结合对流动性及资金流向的分析，综合股市估值水平和债市收益率情况及风险分析，确定资产的最优配置比例并评估相应的风险水平。</p> <p>2、股票投资策略 本基金重点投资受益于消费升级的上市公司。</p> <p>3、债券投资策略 本基金在综合分析宏观经济、货币政策的基础上，采用久期管理和信用风险管理相结合的投资策略。</p> <p>4、资产支持证券等品种投资策略 本基金将深入分析市场利率、发行条款、支持资产的构成及质量、提前偿还率等基本因素，并辅助采用数量化定价模型，评估其内在价值，以合理价格买入并持有。</p> <p>5、权证投资策略 本基金的权证投资以权证的市值分析为基础，配以权证定价模型寻求其合理估值水平，追求基金资产稳定的当期收益。</p> <p>6、中小企业私募债券投资策略 本基金将运用基本面研究，选择风险与收益相匹配的品种进行投资。</p> <p>7、国债期货投资策略 将按照相关法律法规的规定，结合对宏观经济形势和政策趋势的判断、对债券市场进行定性和定量分析，在最大限度保证基金资产安全的基础上，力求实现基金资产的长期稳定增值。</p> <p>8、股指期货、股票期权投资策略</p>

	本基金将以投资组合的避险保值和有效管理为目标，在风险可控的前提下，本着谨慎原则，适当参与股指期货、股票期权的投资。
业绩比较基准	中证内地消费主题指数收益率×80% +中证综合债指数收益率×20%
风险收益特征	本基金为股票型基金，其预期收益及预期风险水平高于债券型基金、货币市场基金和混合型基金，属于较高预期收益和预期风险水平的投资品种。

### 2.3 基金管理人和基金托管人

项目	基金管理人	基金托管人
名称	金信基金管理有限公司	中国工商银行股份有限公司
信息披露负责人	姓名	段卓立
	联系电话	0755-82510502
	电子邮箱	jubao@jxfunds.com.cn
客户服务电话	400-866-2866	95588
传真	0755-82510305	(010) 66105798
注册地址	深圳市前海深港合作区前湾一路1号A栋201室(入驻深圳市前海商务秘书有限公司)	北京市西城区复兴门内大街55号
办公地址	深圳市福田区益田路6001号太平金融大厦1502	北京市西城区复兴门内大街55号
邮政编码	518038	100140
法定代表人	殷克胜	陈四清

### 2.4 信息披露方式

本基金选定的信息披露报纸名称	证券时报
登载基金半年度报告正文的管理人互联网网址	<a href="http://www.jxfunds.com.cn">http://www.jxfunds.com.cn</a>
基金半年度报告备置地点	深圳市福田区益田路6001号太平金融大厦1502室

### 2.5 其他相关资料

项目	名称	办公地址
注册登记机构	金信基金管理有限公司	深圳市福田区益田路6001号太平金融大厦1502室

### § 3 主要财务指标和基金净值表现

#### 3.1 主要会计数据和财务指标

金额单位：人民币元

基金级别	金信消费升级股票 A	金信消费升级股票 C
3.1.1 期间数据和指标	报告期(2019年1月31日 - 2019年6月30日)	报告期(2019年1月31日 - 2019年6月30日)
本期已实现收益	1,352,177.66	94,121.32
本期利润	1,397,304.03	100,686.34
加权平均基金份额本期利润	0.1322	0.1040
本期加权平均净值利润率	12.96%	9.64%
本期基金份额净值增长率	3.31%	13.13%
3.1.2 期末数据和指标	报告期末(2019年6月30日)	
期末可供分配利润	310,572.07	170,293.58
期末可供分配基金份额利润	0.0288	0.1243
期末基金资产净值	11,144,955.07	1,550,171.24
期末基金份额净值	1.0331	1.1313
3.1.3 累计期末指标	报告期末(2019年6月30日)	
基金份额累计净值增长率	3.31%	13.13%

注：1. 本期已实现收益指基金本期利息收入、投资收益、其他收入(不含公允价值变动收益)扣除相关费用后的余额, 本期利润为本期已实现收益加上本期公允价值变动收益。

2. 期末可供分配利润, 采用期末资产负债表中未分配利润与未分配利润中已实现部分的孰低数(为期末余额, 不是当期发生数)。

3. 所述基金业绩指标不包括持有人认购或交易基金的各项费用, 计入费用后实际收益水平要低于所列数字。

#### 3.2 基金净值表现

##### 3.2.1 基金份额净值增长率及其与同期业绩比较基准收益率的比较

金信消费升级股票 A

阶段	份额净值增长率①	份额净值增长率标准差②	业绩比较基准收益率③	业绩比较基准收益率标准差④	①-③	②-④
过去一个月	6.70%	1.19%	4.67%	1.08%	2.03%	0.11%
过去三个月	-6.98%	1.95%	3.61%	1.41%	-10.59%	0.54%
成立-当期期末	3.31%	1.80%	3.71%	1.11%	-0.40%	0.69%

金信消费升级股票 C



阶段	份额净值增长率①	份额净值增长率标准差②	业绩比较基准收益率③	业绩比较基准收益率标准差④	①-③	②-④
过去一个月	6.63%	1.19%	4.67%	1.08%	1.96%	0.11%
过去三个月	1.98%	1.62%	3.61%	1.41%	-1.63%	0.21%
成立-当期期末	13.13%	1.58%	3.71%	1.11%	9.42%	0.47%

### 3.2.2 自基金合同生效以来基金份额累计净值增长率变动及其与同期业绩比较基准收益率变动的比较

A级基金份额累计净值增长率与同期业绩比较基准收益率的历史走势对比图

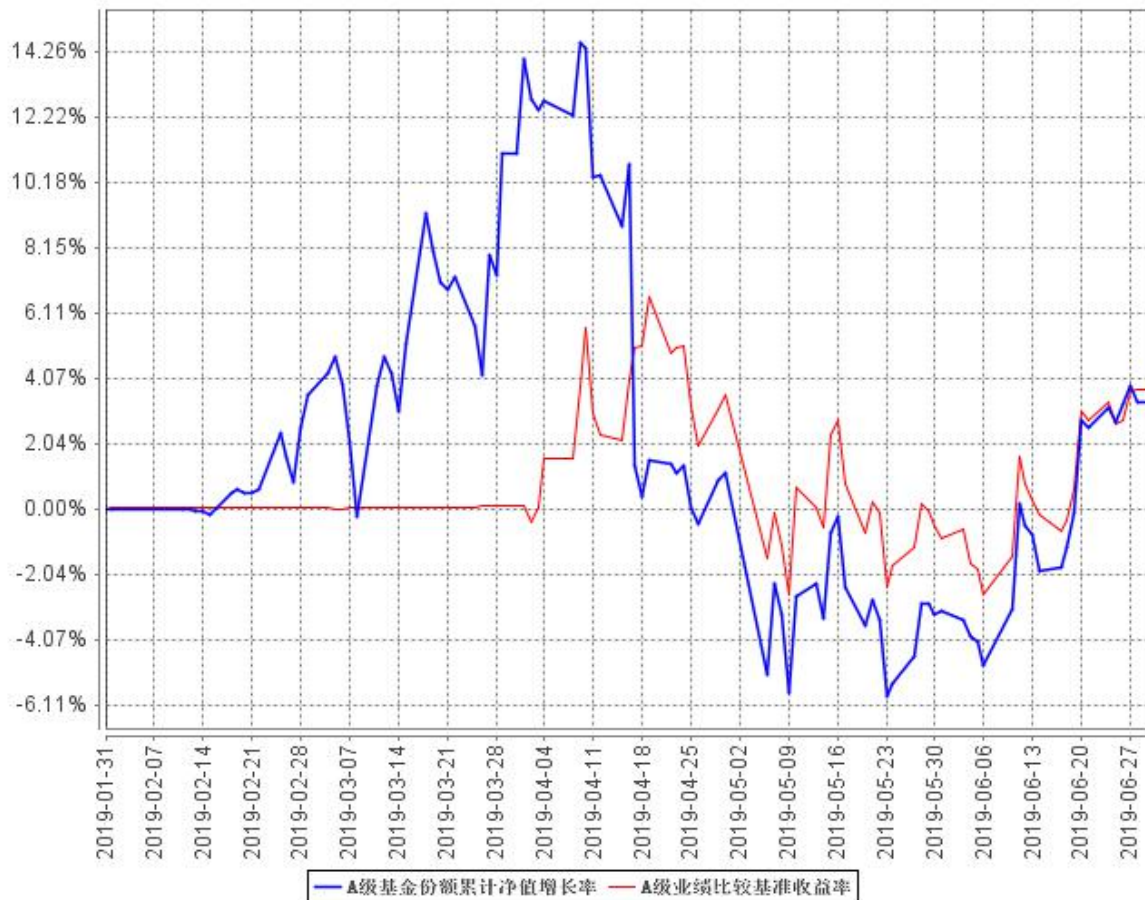

C级基金份额累计净值增长率与同期业绩比较基准收益率的历史走势对比图

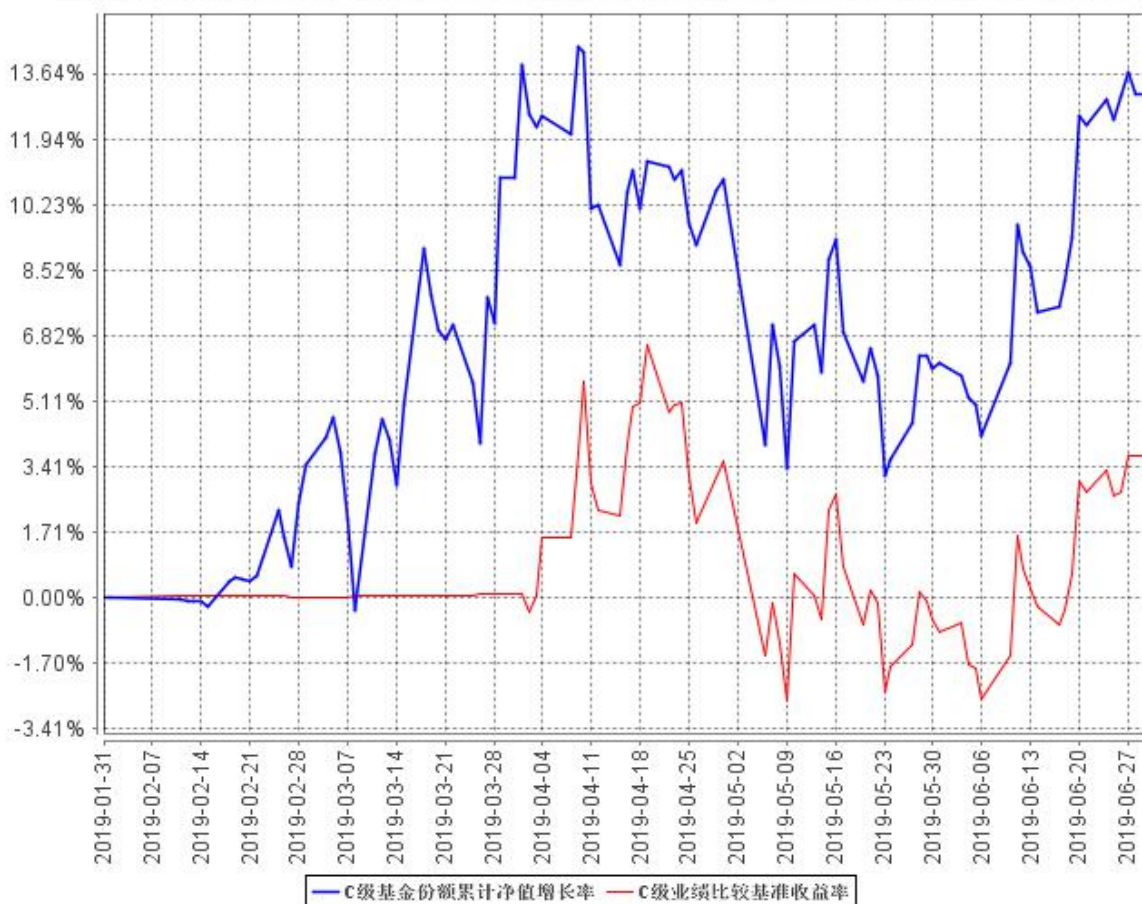

注：1、本基金基金合同生效日为 2019 年 1 月 31 日，截至报告期末基金成立未满 1 年；  
 2、本基金建仓期为自基金合同生效之日起 6 个月，截至报告期末，本基金尚在建仓期内。

## § 4 管理人报告

### 4.1 基金管理人及基金经理情况

#### 4.1.1 基金管理人及其管理基金的经验

金信基金管理有限公司成立于 2015 年 7 月，注册资本 1 亿元人民币，注册地位于深圳前海，是经中国证监会批准设立的公募基金管理公司，业务范围包括基金募集、基金销售、基金管理、特定客户资产管理以及中国证监会许可的其他业务。

金信基金管理有限公司作为国内首家管理团队出任第一大股东的公募基金公司，管理团队持股 35%，是公司第一大股东。此外，公司股东还包括深圳卓越创业投资有限责任公司及安徽国元信托有限责任公司，两家机构出资比例分别为：34%、31%。

截至报告期末，金信基金管理有限公司管理资产规模超过 58.91 亿元，旗下管理 11 只开放式公募基金和 12 只资产管理计划。

#### 4.1.2 基金经理（或基金经理小组）及基金经理助理简介

姓名	职务	任本基金的基金经理（助理）期限		证券从业年限	说明
		任职日期	离任日期		
杨仁眉	本基金基金经理	2019 年 1 月 31 日	-	7	男，西南财经大学金融学博士。2012 年 5 月起历任西南证券股份有限公司助理研究员、研究员、投资主办人、金信基金管理有限公司投资人员。

注：1、对基金的首任基金经理，其“任职日期”为基金合同生效日，“离职日期”为根据公司决定确定的解聘日期，除首任基金经理外，“任职日期”和“离任日期”分别指根据公司决定确定的聘任日期和解聘日期；

2、证券从业的含义遵从行业协会《证券业从业人员资格管理办法》的相关规定。

### 4.2 管理人对报告期内本基金运作遵规守信情况的说明

本报告期内，本基金管理人严格遵守《中华人民共和国证券投资基金法》、《公开募集证券投资基金运作管理办法》、《证券投资基金销售管理办法》和《证券投资基金信息披露管理办法》等有关法律法规及各项实施准则的规定以及《金信消费升级股票型发起式证券投资基金基金合同》等基金法律文件的约定，本着诚实信用、勤勉尽责的原则管理和运用基金资产，在严格控制风险的基础上，为基金持有人谋求最大利益。

本报告期内，基金运作整体合法合规，没有发生损害基金持有人利益的情形。基金的投资范围、投资比例符合有关法律法规及基金合同的规定。

### 4.3 管理人对报告期内公平交易情况的专项说明

#### 4.3.1 公平交易制度的执行情况

本报告期内，本基金管理人严格执行《证券投资基金管理公司公平交易制度指导意见》，完善相应制度及流程，通过系统和人工等各种方式在各业务环节严格控制交易公平执行，公平对待旗下管理的所有基金和投资组合。

#### 4.3.2 异常交易行为的专项说明

本基金于本报告期内不存在异常交易行为。本报告期内基金管理人管理的所有投资组合参与的交易所公开竞价，未出现同日反向交易成交较少的单边交易量超过该证券当日成交量的 5% 的情况。

### 4.4 管理人对报告期内基金的投资策略和业绩表现的说明

#### 4.4.1 报告期内基金投资策略和运作分析

中国经济进入了高质量发展阶段，叠加中美贸易分歧以及中国去杠杆的过程中，部分企业在此约束下其竞争优势逐渐衰退，也逐渐被市场淘汰，且在此阶段竞争优势相对弱的企业加速被淘汰，市场空间逐步成为行业中头部企业份额，头部企业也以低廉的成本获得了市场份额，扩大了业务版图，为头部企业的发展提供了更大的版图。高质量发展阶段，具有品牌优势以及研发优势的企业逐步成为市场的领导者，并且定价权越发强大。比较国际市场的发展历史以及中国境内企业的发展规律，组合主要投资方向是消费与科技，科技中重点是信息消费。组合中的标的根据标的自身的发展规律以及上市公司的业绩变化进行动态调整，保持组合中标的比例相对均衡，从而在一定程度上降低组合的收益方差。2019 年上半年，本组合根据公司要求以及合同要求，主要配置于食品饮料、医药、新能源以及信息消费等领域，并且根据上市公司披露的公司的业绩调整组合中的标的以及比例。

#### 4.4.2 报告期内基金的业绩表现

截至本报告期末金信消费升级股票 A 基金份额净值为 1.0331 元，本报告期基金份额净值增长率为 3.31%；截至本报告期末金信消费升级股票 C 基金份额净值为 1.1313 元，本报告期基金份额净值增长率为 13.13%；同期业绩比较基准收益率为 3.71%。

### 4.5 管理人对宏观经济、证券市场及行业走势的简要展望

2019 年中国经济经历了中美贸易分歧中的科技摩擦，形成相关公司核心零部件受到了影响，但是相关的企业也根据全球的地缘政治变化调整了业务方向，并根据企业自身发展的需要，布局了产业链的相关的业务，中美科技分歧仅仅形成了短暂的影响，中国 5G 的发展依然稳步推进，5G 的发展也带动了信息消费的硬件与软件的发展。特别是云计算、人工智能也在相关企业的带动下

出现了不同程度的快速增长。虽然，科技得到了发展，但是中国整体的投资速度有所下降，出口业务也受到了一定的影响。但是，中国政府面对问题出台了一系列政策降低了外部环境变化对中国经济产生的冲击，包括减税降费、大力支持优质民企的发展，解决社会就业，从而让整个社会处于相对稳定的态势，并保持消费为轴心的发展路径，逐步将中国经济过渡至消费为增长动力的轨道上。2019 年上半年消费行业也出现了强劲的表现，包括高端食品饮料、医疗等行业，相关行业的上市公司都出现了不同程度的上涨，为投资者创造了较好的回报。2019 年下半年，中国经济也将延续消费为增长动力的发展路径，消费可能在 GDP 的贡献比例将进一步提升，对此未来的投资可能依然是聚焦在消费领域，特别是信息消费。纵观全球，信息消费逐步成为市场的主体，其增长的质量也逐渐被市场所认可。经济发展路径确定后，中国经济也进入了高质量发展时代，高质量不仅体现在实体经济。金融经济也需要高质量发展，才能让金融服务实体。对此，金融供给侧改革也将开启，未来的金融也将进入高质量的发展阶段，金融高质量发展阶段可能成为资本市场的投资提供新的方向。

资本市场作为经济发展的晴雨表，资本市场的发展与实体经济的发展一一对应，资本市场的利润区也将聚集在高质量发展的行业与领域，资本市场也将成为经济发展服务的载体之一。

宏观经济发展预期相对稳定后，各个行业也将相对稳定，行业中各个环节的企业发展的波动也相对较小。对此，未来的消费、科技将成为投资的主要对象。例如，消费、半导体、新能源汽车等行业的发展也逐步在资本市场中得以认可。

#### **4.6 管理人对报告期内基金估值程序等事项的说明**

本基金管理人按照企业会计准则、中国证监会相关规定和基金合同关于估值的约定，对基金所持有的投资品种进行估值。本基金托管人根据法律法规要求履行估值及净值计算的复核责任。

本基金管理人由总经理、督察长、运作保障部、基金投资部、监察稽核部、交易部负责人及其他相关人员，负责组织制定和适时修订基金估值政策和程序，指导和监督整个估值流程。该等人员均具备专业胜任能力和相关从业资格，精通各领域的理论知识，熟悉相关政策法规，并具有丰富的实践经验。基金经理可参与估值原则和方法的讨论，但不参与估值原则和方法的最终决策和日常估值的执行。

本基金本报告期内，参与估值流程各方之间无重大利益冲突。

#### **4.7 管理人对报告期内基金利润分配情况的说明**

本基金合同约定，在符合有关基金分红条件的前提下，本基金每年收益分配次数最多为 12 次，每次收益分配比例不得低于收益分配基准日每份基金份额该次可供分配利润的 10%，若基金合同生效不满 3 个月可不进行收益分配；基金合同生效满 3 个月后，如满足下述条件及本节其他

分红条件，本基金将进行收益分配：（1）收益分配基准日：每年 1 月、4 月、7 月、11 月的第二个星期五，如遇法定节假日等非工作日则顺延；（2）收益分配条件：收益分配基准日每份基金份额可供分配利润不低于 0.10 元；本基金收益分配方式分两种：现金分红与红利再投资，投资者可选择现金红利或将现金红利自动转为相应类别的基金份额进行再投资。若投资者不选择，本基金默认的收益分配方式是现金分红；基金收益分配后任一类基金份额净值不能低于面值，即基金收益分配基准日的任一类基金份额净值减去该类每单位基金份额收益分配金额后不能低于面值；由于基金费用的不同，本基金各类基金份额在可供分配利润上有所不同，本基金同一类别每一基金份额享有同等分配权；法律法规或监管机关另有规定的，从其规定。

根据上述分配原则以及基金的实际运作情况，本基金于 2019 年 4 月 17 日实施 2019 年第 1 次收益分配，以 2019 年 4 月 12 日可分配收益为基准，每 10 份基金份额派发红利 1.0000 元。

#### **4.8 报告期内管理人对本基金持有人数或基金资产净值预警情形的说明**

本基金为发起式基金，截至 2019 年 6 月 30 日，本基金成立未满三年。《公开募集证券投资基金运作管理办法》关于基金份额持有人数量及基金净值的限制性条款暂不适用本基金。

## § 5 托管人报告

### 5.1 报告期内本基金托管人遵规守信情况声明

本报告期内，本基金托管人在对金信消费升级股票型发起式证券投资基金的托管过程中，严格遵守《证券投资基金法》及其他法律法规和基金合同的有关规定，不存在任何损害基金份额持有人利益的行为，完全尽职尽责地履行了基金托管人应尽的义务。

### 5.2 托管人对报告期内本基金投资运作遵规守信、净值计算、利润分配等情况的说明

本报告期内，金信消费升级股票型发起式证券投资基金的管理人——金信基金管理有限公司在金信消费升级股票型发起式证券投资基金的投资运作、基金资产净值计算、基金份额申购赎回价格计算、基金费用开支等问题上，不存在任何损害基金份额持有人利益的行为，在各重要方面的运作严格按照基金合同的规定进行。本报告期内，金信消费升级股票型发起式证券投资基金对基金份额持有人进行了 1 次利润分配，分配金额为每 10 份基金份额派发红利 1.0000 元。

### 5.3 托管人对本半年度报告中财务信息等内容的真实、准确和完整发表意见

本托管人依法对金信基金管理有限公司编制和披露的金信消费升级股票型发起式证券投资基金 2019 年半年度报告中财务指标、净值表现、利润分配情况、财务会计报告、投资组合报告等内容进行了核查，以上内容真实、准确和完整。

## § 6 半年度财务会计报告（未经审计）

### 6.1 资产负债表

会计主体：金信消费升级股票型发起式证券投资基金

报告截止日：2019 年 6 月 30 日

单位：人民币元

资产	附注号	本期末 2019 年 6 月 30 日	上年度末 2018 年 12 月 31 日
<b>资产：</b>			
银行存款	6.4.7.1	452,612.75	-
结算备付金		40,566.24	-
存出保证金		11,366.79	-
交易性金融资产	6.4.7.2	12,454,555.46	-
其中：股票投资		11,755,115.46	-
基金投资		-	-
债券投资		699,440.00	-
资产支持证券投资		-	-
贵金属投资		-	-
衍生金融资产	6.4.7.3	-	-
买入返售金融资产	6.4.7.4	100,000.00	-
应收证券清算款		-	-
应收利息	6.4.7.5	7,379.26	-
应收股利		-	-
应收申购款		37,479.48	-
递延所得税资产		-	-
其他资产	6.4.7.6	-	-
资产总计		13,103,959.98	-
<b>负债和所有者权益</b>	<b>附注号</b>	<b>本期末 2019 年 6 月 30 日</b>	<b>上年度末 2018 年 12 月 31 日</b>
<b>负 债：</b>			
短期借款		-	-
交易性金融负债		-	-
衍生金融负债	6.4.7.3	-	-
卖出回购金融资产款		-	-
应付证券清算款		260,230.92	-
应付赎回款		89,769.59	-
应付管理人报酬		15,434.66	-
应付托管费		2,572.44	-
应付销售服务费		1,119.98	-
应付交易费用	6.4.7.7	22,528.33	-
应交税费		-	-



应付利息		-	-
应付利润		-	-
递延所得税负债		-	-
其他负债	6.4.7.8	17,177.75	-
负债合计		408,833.67	-
<b>所有者权益：</b>			
实收基金	6.4.7.9	12,158,647.92	-
未分配利润	6.4.7.10	536,478.39	-
所有者权益合计		12,695,126.31	-
负债和所有者权益总计		13,103,959.98	-

注：1、报告截止日 2019 年 6 月 30 日，金信消费升级股票型发起式证券投资基金 A 类份额净值 1.0331 元，基金份额总额 10,788,357.27 份；金信消费升级股票型发起式证券投资基金 C 类份额净值 1.1313 元，基金份额总额 1,370,290.65 份。金信消费升级股票型发起式证券投资基金份额总额合计为 12,158,647.92 份。

2、本基金合同正式生效于 2019 年 1 月 31 日，无上年度末数据。

## 6.2 利润表

会计主体：金信消费升级股票型发起式证券投资基金

本报告期：2019 年 1 月 31 日(基金合同生效日)至 2019 年 6 月 30 日

单位：人民币元

项目	附注号	本期 2019 年 1 月 31 日(基 金合同生效日)至 2019 年 6 月 30 日	上年度可比期间 2018 年 1 月 1 日至 2018 年 6 月 30 日
<b>一、收入</b>		1,668,499.25	-
1.利息收入		16,621.04	-
其中：存款利息收入	6.4.7.11	6,039.24	-
债券利息收入		5,487.10	-
资产支持证券利息收入		-	-
买入返售金融资产收入		5,094.70	-
其他利息收入		-	-
2.投资收益（损失以“-”填列）		1,587,874.03	-
其中：股票投资收益	6.4.7.12	1,484,788.78	-
基金投资收益		-	-
债券投资收益	6.4.7.13	-455.00	-
资产支持证券投资收益	6.4.7.13.5	-	-
贵金属投资收益	6.4.7.14	-	-
衍生工具收益	6.4.7.15	-	-
股利收益	6.4.7.16	103,540.25	-
3.公允价值变动收益（损失以	6.4.7.17	51,691.39	-

“-”号填列)			
4.汇兑收益(损失以“-”号填列)		-	-
5.其他收入(损失以“-”号填列)	6.4.7.18	12,312.79	-
<b>减:二、费用</b>		170,508.88	-
1. 管理人报酬	6.4.10.2.1	72,697.78	-
2. 托管费	6.4.10.2.2	12,116.26	-
3. 销售服务费	6.4.10.2.3	3,426.25	-
4. 交易费用	6.4.7.19	63,220.17	-
5. 利息支出		1,058.73	-
其中: 卖出回购金融资产支出		1,058.73	-
6. 税金及附加		-	-
7. 其他费用	6.4.7.20	17,989.69	-
<b>三、利润总额(亏损总额以“-”号填列)</b>		1,497,990.37	-
减: 所得税费用		-	-
<b>四、净利润(净亏损以“-”号填列)</b>		1,497,990.37	-

注: 本基金合同正式生效于 2019 年 1 月 31 日, 无上年度可比期间数据。

### 6.3 所有者权益(基金净值)变动表

会计主体: 金信消费升级股票型发起式证券投资基金

本报告期: 2019 年 1 月 31 日(基金合同生效日)至 2019 年 6 月 30 日

单位: 人民币元

项目	本期 2019 年 1 月 31 日(基金合同生效日)至 2019 年 6 月 30 日		
	实收基金	未分配利润	所有者权益合计
一、期初所有者权益(基金净值)	-	-	-
二、本期经营活动产生的基金净值变动数(本期利润)	-	1,497,990.37	1,497,990.37
三、本期基金份额交易产生的基金净值变动数(净值减少以“-”号填列)	12,158,647.92	98,430.38	12,257,078.30
其中: 1.基金申购款	14,984,121.13	314,597.39	15,298,718.52

2. 基金赎回款	-2, 825, 473. 21	-216, 167. 01	-3, 041, 640. 22
四、本期向基金份额持有人分配利润产生的基金净值变动（净值减少以“-”号填列）	-	-1, 059, 942. 36	-1, 059, 942. 36
五、期末所有者权益（基金净值）	12, 158, 647. 92	536, 478. 39	12, 695, 126. 31
项目	上年度可比期间 2018 年 1 月 1 日至 2018 年 6 月 30 日		
	实收基金	未分配利润	所有者权益合计
一、期初所有者权益（基金净值）	-	-	-
二、本期经营活动产生的基金净值变动数（本期利润）	-	-	-
三、本期基金份额交易产生的基金净值变动数（净值减少以“-”号填列）	-	-	-
其中：1.基金申购款	-	-	-
2. 基金赎回款	-	-	-
四、本期向基金份额持有人分配利润产生的基金净值变动（净值减少以“-”号填列）	-	-	-
五、期末所有者权益（基金净值）	-	-	-

注：本基金合同正式生效于 2019 年 1 月 31 日，无上年度可比期间数据。

报表附注为财务报表的组成部分。

本报告 6.1 至 6.4 财务报表由下列负责人签署：

          殷克胜  殷克胜  陈瑾            
 基金管理人负责人                    主管会计工作负责人                    会计机构负责人

## 6.4 报表附注

### 6.4.1 基金基本情况

金信消费升级股票型发起式证券投资基金（以下简称“本基金”）经中国证券监督管理委员会（以下简称“中国证监会”）证监许可[2018]1124 号《关于准予金信消费升级股票型发起式证券

投资基金注册的批复》核准，由金信基金管理有限公司依照《中华人民共和国证券投资基金法》和《金信消费升级股票型发起式证券投资基金基金合同》负责公开募集。本基金为契约型开放式，存续期限不定，首次设立募集不包括认购资金利息共募集人民币 10,541,774.04 元，业经普华永道中天会计师事务所（特殊普通合伙）普华永道中天验字（2019）第 91 号验资报告予以验证。经向中国证监会备案，《金信消费升级股票型发起式证券投资基金基金合同》于 2019 年 1 月 31 日正式生效，基金合同生效日的基金份额总额为 10,542,940.96 份基金份额，其中认购资金利息折合 1,166.92 份基金份额。本基金的基金管理人为金信基金管理有限公司，基金托管人为中国工商银行股份有限公司。

本基金为发起式基金，发起资金认购部分为 10,006,328.52 份基金份额，发起资金认购方承诺使用发起资金认购的基金份额持有期限不少于 3 年。

根据《中华人民共和国证券投资基金法》和《金信消费升级股票型发起式证券投资基金基金合同》的有关规定，本基金的投资范围为具有良好流动性的金融工具，包括国内依法发行上市的股票（包括主板、中小板、创业板及其他经中国证监会核准上市的股票）、债券（包括国债、金融债、企业债、公司债、央行票据、地方政府债、中期票据、短期融资券、超级短期融资券、中小企业私募债、可转换债券、可交换债券、次级债等）、同业存单、资产支持证券、债券回购、银行存款（包括协议存款、定期存款及其他银行存款）、货币市场工具、金融衍生品（包括权证、股指期货、国债期货、股票期权等）以及法律法规或中国证监会允许基金投资的其他金融工具。本基金股票资产占基金资产的 80%-95%；本基金投资于本基金界定的“消费升级主题”证券的比例不低于非现金资产的 80%；每个交易日日终，在扣除股指期货、国债期货和股票期权合约需缴纳的交易保证金后，现金或到期日在一年以内的政府债券的投资比例不低于基金资产净值的 5%。

本基金的业绩比较基准为：中证内地消费主题指数收益率×80%+中证综合债指数收益率×20%。

#### 6.4.2 会计报表的编制基础

本基金的财务报表按照财政部于 2006 年 2 月 15 日及以后期间颁布的《企业会计准则—基本准则》、各项具体会计准则及相关规定（以下合称“企业会计准则”）、中国证监会颁布的《证券投资基金信息披露 XBRL 模板第 3 号〈年度报告和半年度报告〉》、中国证券投资基金业协会（以下简称“中国基金业协会”）颁布的《证券投资基金会计核算业务指引》、《金信消费升级股票型发起式证券投资基金基金合同》和中国证监会、中国基金业协会发布的有关规定及允许的基金行业实务操作编制。

本财务报表以持续经营为基础编制。

### 6.4.3 遵循企业会计准则及其他有关规定的声明

本基金 2019 年半年度财务报表符合企业会计准则的要求，真实、完整地反映了本基金 2019 年 6 月 30 日的财务状况以及 2019 年 1 月 31 日（基金合同生效日）至 2019 年 6 月 30 日的经营成果和基金净值变动情况等有关信息。

### 6.4.4 重要会计政策和会计估计

#### 6.4.4.1 会计年度

本基金会计年度为公历 1 月 1 日起至 12 月 31 日止。本期财务报表的实际编制期间为 2019 年 1 月 31 日（基金合同生效日）至 2019 年 6 月 30 日。

#### 6.4.4.2 记账本位币

本基金的记账本位币为人民币。

#### 6.4.4.3 金融资产和金融负债的分类

##### (1) 金融资产的分类

金融资产于初始确认时分类为：以公允价值计量且其变动计入当期损益的金融资产、应收款项、可供出售金融资产及持有至到期投资。金融资产的分类取决于本基金对金融资产的持有意图和持有能力。本基金现无金融资产分类为可供出售金融资产及持有至到期投资。

基金目前以交易目的持有的股票投资、基金投资、债券投资、资产支持证券投资分类为以公允价值计量且其变动计入当期损益的金融资产，在资产负债表中以交易性金融资产列示。基金目前以交易目的持有的衍生工具所产生的金融资产分类为以公允价值计量且其变动计入当期损益的金融资产，在资产负债表中以衍生金融资产列示。

基金持有的其他金融资产分类为应收款项，包括银行存款、买入返售金融资产和其他各类应收款项等。应收款项是指在活跃市场中没有报价、回收金额固定或可确定的非衍生金融资产。

##### (2) 金融负债的分类

金融负债于初始确认时分类为：以公允价值计量且其变动计入当期损益的金融负债及其他金融负债。基金目前以交易目的持有的衍生工具所产生的金融负债分类为以公允价值计量且其变动计入当期损益的金融负债，在资产负债表中以衍生金融负债列示。基金持有的其他金融负债包括卖出回购金融资产款和其他各类应付款项等。

#### 6.4.4.4 金融资产和金融负债的初始确认、后续计量和终止确认

金融资产或金融负债于本基金成为金融工具合同的一方时，按公允价值在资产负债表内确认。以公允价值计量且其变动计入当期损益的金融资产和金融负债，取得时发生的相关交易费用计入

当期损益；对于支付的价款中包含的已宣告但尚未发放的现金股利、债券或资产支持证券起息日或上次除息日至购买日止的利息，单独确认为应收项目。应收款项和其他金融负债的相关交易费用计入初始确认金额。

对于以公允价值计量且其变动计入当期损益的金融资产和金融负债，按照公允价值进行后续计量；对于应收款项和其他金融负债采用实际利率法，以摊余成本进行后续计量。

金融资产满足下列条件之一的，予以终止确认：(1) 收取该金融资产现金流量的合同权利终止；(2) 该金融资产已转移，且本基金将金融资产所有权上几乎所有的风险和报酬转移给转入方；或者(3) 该金融资产已转移，虽然本基金既没有转移也没有保留金融资产所有权上几乎所有的风险和报酬，但是放弃了对该金融资产控制。

金融资产终止确认时，其账面价值与收到的对价的差额，计入当期损益。

当金融负债的现时义务全部或部分已经解除时，终止确认该金融负债或义务已解除的部分。终止确认部分的账面价值与支付的对价之间的差额，计入当期损益。

#### 6.4.4.5 金融资产和金融负债的估值原则

基金持有的股票投资、基金投资、债券投资、资产支持证券投资和衍生工具按如下原则确定公允价值并进行估值：

(1) 存在活跃市场的金融工具按其估值日的市场交易价格确定公允价值；估值日无交易且最近交易日后未发生影响公允价值计量的重大事件的，按最近交易日的市场交易价格确定公允价值。有充足证据表明估值日或最近交易日的市场交易价格不能真实反映公允价值的，应对市场交易价格进行调整，确定公允价值。与上述投资品种相同，但具有不同特征的，应以相同资产或负债的公允价值为基础，并在估值技术中考虑不同特征因素的影响。特征是指对资产出售或使用的限制等，如果该限制是针对资产持有者的，那么在估值技术中不应将该限制作为特征考虑。此外，基金管理人不应考虑因大量持有相关资产或负债所产生的溢价或折价。

(2) 当金融工具不存在活跃市场，采用在当前情况下适用并且有足够可利用数据和其他信息支持的估值技术确定公允价值。采用估值技术时，优先使用可观察输入值，只有在无法取得相关资产或负债可观察输入值或取得不切实可行的情况下，才可以使用不可观察输入值。

(3) 如经济环境发生重大变化或证券发行人发生影响金融工具价格的重大事件，应对估值进行调整并确定公允价值。

#### 6.4.4.6 金融资产和金融负债的抵销

本基金持有的资产和承担的负债基本为金融资产和金融负债。当本基金 1) 具有抵销已确认金

额的法定权利且该种法定权利现在是可执行的；且 2) 交易双方准备按净额结算时，金融资产与金融负债按抵销后的净额在资产负债表中列示。

#### 6.4.4.7 实收基金

实收基金为对外发行基金份额所募集的总金额在扣除损益平准金分摊部分后的余额。对于曾经实施份额拆分或折算的基金，由于基金份额拆分或折算引起的实收基金份额变动于基金份额拆分日或基金份额折算日根据拆分前或折算前的基金份额数及确定的拆分或折算比例计算认列。由于申购和赎回引起的实收基金变动分别于基金申购确认日及基金赎回确认日认列。对于已开放转换业务的基金，上述申购和赎回分别包括基金转换所引起的转入基金的实收基金增加和转出基金的实收基金减少。

#### 6.4.4.8 损益平准金

损益平准金包括已实现平准金和未实现平准金。已实现平准金指在申购或赎回基金份额时，申购或赎回款项中包含的按累计未分配的已实现损益占基金净值比例计算的金额。未实现平准金指在申购或赎回基金份额时，申购或赎回款项中包含的按累计未实现损益占基金净值比例计算的金额。损益平准金于基金申购确认日或基金赎回确认日认列，并于期末全额转入未分配利润/(累计亏损)。

#### 6.4.4.9 收入/(损失)的确认和计量

股票投资在持有期间应取得的现金股利扣除由上市公司代扣代缴的个人所得税后的净额确认为投资收益。基金投资在持有期间应取得的现金红利于除息日确认为投资收益。债券投资在持有期间应取得的按票面利率或者发行价计算的利息扣除在适用情况下由债券发行企业代扣代缴的个人所得税后的净额确认为利息收入。资产支持证券在持有期间收到的款项，根据资产支持证券的预计收益率区分属于资产支持证券投资本金部分和投资收益部分，将本金部分冲减资产支持证券投资成本，并将投资收益部分确认为利息收入。

以公允价值计量且其变动计入当期损益的金融资产在持有期间的公允价值变动确认为公允价值变动损益；于处置时，其处置价格与初始确认金额之间的差额确认为投资收益，其中包括从公允价值变动损益结转的公允价值累计变动额。

应收款项在持有期间确认的利息收入按实际利率法计算，实际利率法与直线法差异较小的则按直线法计算。

#### 6.4.4.10 费用的确认和计量

基金的管理人报酬、托管费等费用在费用涵盖期间按基金合同约定的费率和计算方法逐日确认。

其他金融负债在持有期间确认的利息支出按实际利率法计算，实际利率法与直线法差异较小的则按直线法计算。

#### 6.4.4.11 基金的收益分配政策

1、在符合有关基金分红条件的前提下，本基金每年收益分配次数最多为 12 次，每次收益分配比例不得低于收益分配基准日每份基金份额该次可供分配利润的 10%，若基金合同生效不满 3 个月可不进行收益分配；

2、基金合同生效满 3 个月后，如满足下述条件及本节其他分红条件，本基金将进行收益分配：

(1) 收益分配基准日：每年 1 月、4 月、7 月、11 月的第二个星期五，如遇法定节假日等非工作日则顺延；

(2) 收益分配条件：收益分配基准日每份基金份额可供分配利润不低于 0.10 元；

3、本基金收益分配方式分两种：现金分红与红利再投资，投资者可选择现金红利或将现金红利自动转为相应类别的基金份额进行再投资；若投资者不选择，本基金默认的收益分配方式是现金分红；

4、基金收益分配后任一类基金份额净值不能低于面值，即基金收益分配基准日的任一类基金份额净值减去该类每单位基金份额收益分配金额后不能低于面值；

5、由于基金费用的不同，本基金各类基金份额在可供分配利润上有所不同；本基金同一类别每一基金份额享有同等分配

6、法律法规或监管机构另有规定的从其规定。

在不违反法律法规且对基金份额持有人利益无实质不利影响的前提下，基金管理人可对基金收益分配原则进行调整并履行适当程序，不需召开基金份额持有人大会。

本基金每次收益分配比例等详见届时基金管理人发布的公告。

经宣告的拟分配基金收益于分红除息日从所有者权益转出。

#### 6.4.4.12 分部报告

本基金以内部组织结构、管理要求、内部报告制度为依据确定经营分部，以经营分部为基础确定报告分部并披露分部信息。经营分部是指本基金内同时满足下列条件的组成部分：(1) 该组成部分能够在日常活动中产生收入、发生费用；(2) 本基金的基金管理人能够定期评价该组成部分的经营成果，以决定向其配置资源、评价其业绩；(3) 本基金能够取得该组成部分的财务状况、经营成果和现金流量等有关会计信息。如果两个或多个经营分部具有相似的经济特征，并且满足一定条件的，则合并为一个经营分部。



本基金目前以一个单一的经营分部运作，不需要披露分部信息。

#### 6.4.4.13 其他重要的会计政策和会计估计

根据基金的估值原则和中国证监会允许的基金行业估值实务操作，基金确定以下类别股票投资和债券投资的公允价值时采用的估值方法及其关键假设如下：

(1) 对于证券交易所上市的股票和债券，若出现重大事项停牌或交易不活跃(包括涨跌停时的交易不活跃)等情况，基金根据中国证监会公告[2008]38号《关于进一步规范证券投资基金估值业务的指导意见》，根据具体情况采用《关于发布中基协(AMAC)基金行业股票估值指数的通知》提供的指数收益法、现金流量折现法等估值技术进行估值。

(2) 对于在锁定期内的非公开发行股票，根据中国证监会证监会计字[2007]21号《关于证券投资基金执行〈企业会计准则〉估值业务及份额净值计价有关事项的通知》之附件《非公开发行有明确锁定期股票的公允价值的确定方法》，若在证券交易所挂牌的同一股票的市场交易收盘价低于非公开发行股票的初始投资成本，按估值日证券交易所挂牌的同一股票的市场交易收盘价估值；若在证券交易所挂牌的同一股票的市场交易收盘价高于非公开发行股票的初始投资成本，按锁定期内已经过交易天数占锁定期内总交易天数的比例将两者之间差价的一部分确认为估值增值。

(3) 在银行间同业市场交易的债券品种，根据中国证监会证监会计字[2007]21号《关于证券投资基金执行〈企业会计准则〉估值业务及份额净值计价有关事项的通知》采用估值技术确定公允价值。基金持有的银行间同业市场债券按现金流量折现法估值，具体估值模型、参数及结果由中央国债登记结算有限责任公司独立提供。

(4) 对于在证券交易所上市或挂牌转让的固定收益品种(可转换债券、资产支持证券和私募债券除外)，按照中证指数有限公司根据《中国证券投资基金业协会估值核算工作小组关于2015年1季度固定收益品种的估值处理标准》所独立提供的债券估值结果确定公允价值。

#### 6.4.5 会计政策和会计估计变更以及差错更正的说明

##### 6.4.5.1 会计政策变更的说明

本基金本报告期未发生会计政策变更。

##### 6.4.5.2 会计估计变更的说明

本基金本报告期未发生会计估计变更。

##### 6.4.5.3 差错更正的说明

本基金在本报告期间无须说明的会计差错更正。

## 6.4.6 税项

根据财政部、国家税务总局财税[2008]1号《关于企业所得税若干优惠政策的通知》、财税[2012]85号《关于实施上市公司股息红利差别化个人所得税政策有关问题的通知》、财税[2015]101号《关于上市公司股息红利差别化个人所得税政策有关问题的通知》、财税[2016]36号《关于全面推开营业税改征增值税试点的通知》、财税[2016]46号《关于进一步明确全面推开营改增试点金融业有关政策的通知》、财税[2016]70号《关于金融机构同业往来等增值税政策的补充通知》、财税[2016]140号《关于明确金融 房地产开发 教育辅助服务等增值税政策的通知》、财税[2017]2号《关于资管产品增值税政策有关问题的补充通知》、财税[2017]56号《关于资管产品增值税有关问题的通知》、财税[2017]90号《关于租入固定资产进项税额抵扣等增值税政策的通知》及其他相关财税法规和实务操作，主要税项列示如下：

(1) 资管产品运营过程中发生的增值税应税行为，以资管产品管理人为增值税纳税人。资管产品管理人运营资管产品过程中发生的增值税应税行为，暂适用简易计税方法，按照3%的征收率缴纳增值税。对资管产品在2018年1月1日前运营过程中发生的增值税应税行为，未缴纳增值税的，不再缴纳；已缴纳增值税的，已纳税额从资管产品管理人以后月份的增值税应纳税额中抵减。

对证券投资基金管理人运用基金买卖股票、债券的转让收入免征增值税，对国债、地方政府债以及金融同业往来利息收入亦免征增值税。资管产品管理人运营资管产品提供的贷款服务，以2018年1月1日起产生的利息及利息性质的收入为销售额。资管产品管理人运营资管产品转让2017年12月31日前取得的非货物期货，可以选择按照实际买入价计算销售额，或者以2017年最后一个交易日的非货物期货结算价格作为买入价计算销售额。

(2) 对基金从证券市场中取得的收入，包括买卖股票、债券的差价收入，股票的股息、红利收入，债券的利息收入及其他收入，暂不征收企业所得税。

(3) 对基金取得的企业债券利息收入，应由发行债券的企业在向基金支付利息时代扣代缴20%的个人所得税。对基金从上市公司取得的股息红利所得，持股期限在1个月以内(含1个月)的，其股息红利所得全额计入应纳税所得额；持股期限在1个月以上至1年(含1年)的，暂减按50%计入应纳税所得额；持股期限超过1年的，暂免征收个人所得税。对基金持有的上市公司限售股，解禁后取得的股息、红利收入，按照上述规定计算纳税，持股时间自解禁日起计算；解禁前取得的股息、红利收入继续暂减按50%计入应纳税所得额。上述所得统一适用20%的税率计征个人所得税。

(4) 基金卖出股票按0.1%的税率缴纳股票交易印花税，买入股票不征收股票交易印花税。

(5) 本基金的城市维护建设税、教育费附加和地方教育费附加等税费按照实际缴纳增值税额

的适用比例计算缴纳。

## 6.4.7 重要财务报表项目的说明

### 6.4.7.1 银行存款

单位：人民币元

项目	本期末 2019年6月30日
活期存款	452,612.75
定期存款	-
其中：存款期限1个月以内	-
存款期限1-3个月	-
存款期限3个月以上	-
其他存款	-
合计：	452,612.75

### 6.4.7.2 交易性金融资产

单位：人民币元

项目	本期末 2019年6月30日		
	成本	公允价值	公允价值变动
股票	11,702,605.07	11,755,115.46	52,510.39
贵金属投资-金交所 黄金合约	-	-	-
债券	交易所市场	699,440.00	-819.00
	银行间市场	-	-
	合计	699,440.00	-819.00
资产支持证券	-	-	-
基金	-	-	-
其他	-	-	-
合计	12,402,864.07	12,454,555.46	51,691.39

### 6.4.7.3 衍生金融资产/负债

本基金本报告期末未持有衍生金融资产/负债。

### 6.4.7.4 买入返售金融资产

#### 6.4.7.4.1 各项买入返售金融资产期末余额

单位：人民币元

项目	本期末 2019年6月30日	
	账面余额	其中：买断式逆回购

交易所市场	100,000.00	-
银行间市场	-	-
合计	100,000.00	-

#### 6.4.7.4.2 期末买断式逆回购交易中取得的债券

本基金本报告期末未持有买断式逆回购交易中取得的债券。

#### 6.4.7.5 应收利息

单位：人民币元

项目	本期末 2019年6月30日
应收活期存款利息	46.13
应收定期存款利息	-
应收其他存款利息	-
应收结算备付金利息	18.30
应收债券利息	7,309.73
应收资产支持证券利息	-
应收买入返售证券利息	-
应收申购款利息	-
应收黄金合约拆借孳息	-
其他	5.10
合计	7,379.26

#### 6.4.7.6 其他资产

本基金本报告期末未持有其他资产。

#### 6.4.7.7 应付交易费用

单位：人民币元

项目	本期末 2019年6月30日
交易所市场应付交易费用	22,528.33
银行间市场应付交易费用	-
合计	22,528.33

#### 6.4.7.8 其他负债

单位：人民币元

项目	本期末 2019年6月30日
应付券商交易单元保证金	-
应付赎回费	35.39
预提费用	17,142.36

合计	17,177.75
----	-----------

#### 6.4.7.9 实收基金

金额单位：人民币元

金信消费升级股票 A		
项目	本期 2019年1月31日(基金合同生效日)至2019年6月30日	
	基金份额(份)	账面金额
基金合同生效日	10,247,288.15	10,247,288.15
本期申购	1,394,208.24	1,394,208.24
本期赎回(以“-”号填列)	-853,139.12	-853,139.12
- 基金拆分/份额折算前	-	-
基金拆分/份额折算变动份额	-	-
本期申购	-	-
本期赎回(以“-”号填列)	-	-
本期末	10,788,357.27	10,788,357.27

金额单位：人民币元

金信消费升级股票 C		
项目	本期 2019年1月31日(基金合同生效日)至2019年6月30日	
	基金份额(份)	账面金额
基金合同生效日	295,652.81	295,652.81
本期申购	3,046,971.93	3,046,971.93
本期赎回(以“-”号填列)	-1,972,334.09	-1,972,334.09
- 基金拆分/份额折算前	-	-
基金拆分/份额折算变动份额	-	-
本期申购	-	-
本期赎回(以“-”号填列)	-	-
本期末	1,370,290.65	1,370,290.65

#### 6.4.7.10 未分配利润

单位：人民币元

金信消费升级股票 A			
项目	已实现部分	未实现部分	未分配利润合计
基金合同生效日	-	-	-
本期利润	1,352,177.66	45,126.37	1,397,304.03
本期基金份额交易产生的变动数	18,336.77	899.36	19,236.13
其中：基金申购款	50,772.50	-12,211.97	38,560.53

基金赎回款	-32,435.73	13,111.33	-19,324.40
本期已分配利润	-1,059,942.36	-	-1,059,942.36
本期末	310,572.07	46,025.73	356,597.80

单位：人民币元

金信消费升级股票 C			
项目	已实现部分	未实现部分	未分配利润合计
基金合同生效日	-	-	-
本期利润	94,121.32	6,565.02	100,686.34
本期基金份额交易产生的变动数	76,172.26	3,021.99	79,194.25
其中：基金申购款	294,076.51	-18,039.65	276,036.86
基金赎回款	-217,904.25	21,061.64	-196,842.61
本期已分配利润	-	-	-
本期末	170,293.58	9,587.01	179,880.59

#### 6.4.7.11 存款利息收入

单位：人民币元

项目	本期 2019年1月31日(基金合同生效日)至2019年6月30日
活期存款利息收入	5,211.12
定期存款利息收入	-
其他存款利息收入	-
结算备付金利息收入	791.67
其他	36.45
合计	6,039.24

#### 6.4.7.12 股票投资收益

##### 6.4.7.12.1 股票投资收益——买卖股票差价收入

单位：人民币元

项目	本期 2019年1月31日(基金合同生效日)至2019年6月30日
卖出股票成交总额	21,170,375.78
减：卖出股票成本总额	19,685,587.00
买卖股票差价收入	1,484,788.78

#### 6.4.7.13 债券投资收益

##### 6.4.7.13.1 债券投资收益项目构成

单位：人民币元

项目	本期 2019年1月31日(基金合同生效日)至2019年 6月30日
债券投资收益——买卖债券（、债转股及债券到期兑付）差价收入	-455.00
债券投资收益——赎回差价收入	-
债券投资收益——申购差价收入	-
合计	-455.00

#### 6.4.7.13.2 债券投资收益——买卖债券差价收入

单位：人民币元

项目	本期 2019年1月31日(基金合同生效日)至2019年 6月30日
卖出债券（、债转股及债券到期兑付）成交总额	622,296.49
减：卖出债券（、债转股及债券到期兑付）成本总额	600,755.00
减：应收利息总额	21,996.49
买卖债券差价收入	-455.00

#### 6.4.7.13.3 债券投资收益——赎回差价收入

本基金本报告期无债券投资收益——赎回差价收入。

#### 6.4.7.13.4 债券投资收益——申购差价收入

本基金本报告期无债券投资收益——申购差价收入。

#### 6.4.7.13.5 资产支持证券投资收益

本基金本报告期内未投资资产支持证券投资。

#### 6.4.7.14 贵金属投资收益

##### 6.4.7.14.1 贵金属投资收益项目构成

本基金本报告期内无贵金属投资收益。

##### 6.4.7.14.2 贵金属投资收益——买卖贵金属差价收入

本基金本报告期内无贵金属投资收益——买卖贵金属差价收入。

##### 6.4.7.14.3 贵金属投资收益——赎回差价收入

本基金本报告期内无贵金属投资收益——赎回差价收入。

**6.4.7.14.4 贵金属投资收益——申购差价收入**

本基金本报告期内无贵金属投资收益--申购差价收入。

**6.4.7.15 衍生工具收益****6.4.7.15.1 衍生工具收益——买卖权证差价收入**

本基金本报告期内无衍生工具收益--买卖权证差价收入。

**6.4.7.15.2 衍生工具收益——其他投资收益**

本基金本报告期内无衍生工具收益--其他投资收益。

**6.4.7.16 股利收益**

单位：人民币元

项目	本期 2019年1月31日(基金合同生效日)至2019年6月30日
股票投资产生的股利收益	103,540.25
基金投资产生的股利收益	-
合计	103,540.25

**6.4.7.17 公允价值变动收益**

单位：人民币元

项目名称	本期 2019年1月31日(基金合同生效日)至2019年6月30日
1. 交易性金融资产	51,691.39
——股票投资	52,510.39
——债券投资	-819.00
——资产支持证券投资	-
——贵金属投资	-
——其他	-
2. 衍生工具	-
——权证投资	-
3. 其他	-
减：应税金融商品公允价值变动产生的预估 增值税	-
合计	51,691.39

**6.4.7.18 其他收入**

单位：人民币元

项目	本期
----	----



	2019 年 1 月 31 日(基金合同生效日)至 2019 年 6 月 30 日
基金赎回费收入	12,312.79
合计	12,312.79

#### 6.4.7.19 交易费用

单位：人民币元

项目	本期 2019 年 1 月 31 日(基金合同生效日)至 2019 年 6 月 30 日
交易所市场交易费用	63,220.17
银行间市场交易费用	-
交易基金产生的费用	-
其中：申购费	-
赎回费	-
合计	63,220.17

#### 6.4.7.20 其他费用

单位：人民币元

项目	本期 2019 年 1 月 31 日(基金合同生效日)至 2019 年 6 月 30 日
审计费用	-
信息披露费	17,142.36
银行费用	447.33
帐户维护费	400.00
合计	17,989.69

#### 6.4.7.21 分部报告

本基金无分部报告。

#### 6.4.8 或有事项、资产负债表日后事项的说明

##### 6.4.8.1 或有事项

截至资产负债表日，本基金并无须作披露的或有事项。

##### 6.4.8.2 资产负债表日后事项

截至本财务报表批准报出日，本基金无资产负债表日后事项。

## 6.4.9 关联方关系

### 6.4.9.1 本报告期存在控制关系或其他重大利害关系的关联方发生变化的情况

本报告期存在控制关系或其他重大利害关系的关联方未发生变化。

### 6.4.9.2 本报告期与基金发生关联交易的各关联方

关联方名称	与本基金的关系
金信基金管理有限公司	基金管理人、注册登记机构、基金销售机构
中国工商银行股份有限公司（“工商银行”）	基金托管人
深圳市卓越创业投资有限责任公司	基金管理人的股东
安徽国元信托有限责任公司	基金管理人的股东
深圳市巨财汇投资有限公司	基金管理人的股东
殷克胜	基金管理人的股东

注：下述关联交易均在正常业务范围内按一般商业条款订立。

## 6.4.10 本报告期及上年度可比期间的关联方交易

### 6.4.10.1 通过关联方交易单元进行的交易

#### 6.4.10.1.1 股票交易

本基金本报告期内未通过关联方交易单元进行股票交易。

#### 6.4.10.1.2 债券交易

本基金本报告期内未通过关联方交易单元进行债券交易。

#### 6.4.10.1.3 债券回购交易

本基金本报告期内未通过关联方交易单元进行债券回购交易。

#### 6.4.10.1.4 权证交易

本基金本报告期内未通过关联方交易单元进行权证交易。

#### 6.4.10.1.5 应支付关联方的佣金

本基金本报告期内未通过关联方交易单元进行交易，无佣金产生。

### 6.4.10.2 关联方报酬

#### 6.4.10.2.1 基金管理费

单位：人民币元

项目	本期	上年度可比期间
	2019 年 1 月 31 日(基金合同生	2018 年 1 月 1 日至 2018 年 6 月 30

	效日)至 2019 年 6 月 30 日	日
当期发生的基金应支付的管理费	72,697.78	-
其中:支付销售机构的客户维护费	5,774.28	-

注:本基金的管理费按前一日基金资产净值的 1.5%年费率计提。管理费的计算方法如下:

$$H=E \times 1.5\% \div \text{当年天数}$$

H 为每日应计提的基金管理费

E 为前一日的基金资产净值

基金管理费每日计算,逐日累计至每月月末,按月支付。由基金托管人根据与基金管理人核对一致的财务数据,自动在次月初 3 个工作日内、按照指定的账户路径进行资金支付,基金管理人无需再出具资金划拨指令。若遇法定节假日、公休假等,支付日期顺延。

本基金管理人按照与基金代销机构签订的基金销售协议约定,依据销售机构销售基金的保有量提取一定比例的客户维护费,用以向基金销售机构支付客户服务及销售活动中产生的相关费用,客户维护费从基金管理费中列支。

#### 6.4.10.2.2 基金托管费

单位:人民币元

项目	本期	上年度可比期间
	2019 年 1 月 31 日(基金合同生效日)至 2019 年 6 月 30 日	2018 年 1 月 1 日至 2018 年 6 月 30 日
当期发生的基金应支付的托管费	12,116.26	-

注:本基金的托管费按前一日基金资产净值的 0.25%的年费率计提。托管费的计算方法如下:

$$H=E \times 0.25\% \div \text{当年天数}$$

H 为每日应计提的基金托管费

E 为前一日的基金资产净值

基金托管费每日计算,逐日累计至每月月末,按月支付。由基金托管人根据与基金管理人核对一致的财务数据,自动在次月初 3 个工作日内、按照指定的账户路径进行资金支付,基金管理人无需再出具资金划拨指令。若遇法定节假日、公休假等,支付日期顺延。

#### 6.4.10.2.3 销售服务费

单位:人民币元

获得销售服务费的各关联方名称	本期
	2019 年 1 月 31 日(基金合同生效日)至 2019 年 6 月 30 日

	当期发生的基金应支付的销售服务费		
	金信消费升级股票 A	金信消费升级股票 C	合计
金信基金	-	1,119.98	1,119.98
合计	-	1,119.98	1,119.98
获得销售服务费的 各关联方名称	上年度可比期间 2018 年 1 月 1 日至 2018 年 6 月 30 日		
	当期发生的基金应支付的销售服务费		
	金信消费升级股票 A	金信消费升级股票 C	合计

注：本基金 A 类基金份额不收取销售服务费，C 类基金份额的销售服务费年率为 0.80%。销售服务费计提的公式如下：

$$H = E \times 0.80\% \div \text{当年天数} \div \text{当年天数}$$

H 为 C 类基金份额每日应计提的销售服务费

E 为 C 类基金份额前一日资产净值

基金份额销售服务费每日计提，按月支付。由基金管理人向基金托管人发送销售服务费划款指令，基金托管人复核后于次月前 5 个工作日内从基金财产中一次性支付给登记机构，由登记机构代付给销售机构。

#### 6.4.10.3 与关联方进行银行间同业市场的债券(含回购)交易

本基金本报告期内与关联方无银行间同业市场的债券（含回购）交易。

#### 6.4.10.4 各关联方投资本基金的情况

##### 6.4.10.4.1 报告期内基金管理人运用固有资金投资本基金的情况

本基金本报告期内基金管理人未运用固有资金投资本基金。

##### 6.4.10.4.2 报告期末除基金管理人之外的其他关联方投资本基金的情况

份额单位：份

金信消费升级股票 A				
关联方名称	本期末 2019 年 6 月 30 日		上年度末 2018 年 12 月 31 日	
	持有的 基金份额	持有的基金份额 占基金总份额的 比例	持有的 基金份额	持有的基金份额 占基金总份额的 比例
安徽国元信托 有限责任公司	4,940,639.51	40.6348%	-	-
深圳市卓越创	4,940,639.51	40.6305%		

业投资有限责 任公司				
---------------	--	--	--	--

注：本基金基金合同正式成立于 2019 年 1 月 31 日，因此无上年度末数据。

#### 6.4.10.5 由关联方保管的银行存款余额及当期产生的利息收入

单位：人民币元

关联方 名称	本期 2019 年 1 月 31 日(基金合同生效日)至 2019 年 6 月 30 日		上年度可比期间 2018 年 1 月 1 日至 2018 年 6 月 30 日	
	期末余额	当期利息收入	期末余额	当期利息收入
工商银行	452,612.75	5,211.12	-	-

注：本基金的银行活期存款由基金托管人工商银行股份有限公司保管，按适用利率或约定利率计息。

#### 6.4.10.6 本基金在承销期内参与关联方承销证券的情况

本基金本报告期内未在承销期内参与关联方承销证券。

#### 6.4.10.7 其他关联交易事项的说明

本基金本报告期内无其他关联交易事项。

#### 6.4.11 利润分配情况

金信消费升级股票 A

金额单位：人民币元

序号	权益 登记日	除息日		每 10 份 基金份额分红 数	现金形式 发放总额	再投资形式 发放总额	本期利润分配 合计	备注
		场内	场外					
1	2019 年 4 月 17 日	-	2019 年 4 月 17 日	1.0000	1,055,536.37	4,405.99	1,059,942.36	
合计	-	-	-	1.0000	1,055,536.37	4,405.99	1,059,942.36	

#### 6.4.12 期末（2019 年 6 月 30 日）本基金持有的流通受限证券

##### 6.4.12.1 因认购新发/增发证券而于期末持有的流通受限证券

本基金本报告期末无因认购新发或增发而持有流通受限证券。

##### 6.4.12.2 期末持有的暂时停牌等流通受限股票

本基金本报告期末未持有暂时停牌等流通受限股票。

### 6.4.12.3 期末债券正回购交易中作为抵押的债券

#### 6.4.12.3.1 银行间市场债券正回购

截至本报告期末 2019 年 6 月 30 日止，本基金无从事银行间市场债券正回购交易形成的卖出回购证券款，无抵押债券。

#### 6.4.12.3.2 交易所市场债券正回购

截至本报告期末 2019 年 6 月 30 日止，本基金无从事证券交易所债券正回购交易形成的卖出回购证券款，无抵押债券。

### 6.4.13 金融工具风险及管理

#### 6.4.13.1 风险管理政策和组织架构

本基金为股票型基金，其预期收益及预期风险水平高于债券型基金、货币市场基金和混合型基金，属于较高预期收益和预期风险水平的投资品种。本基金投资的金融工具主要为股票投资等。本基金在日常经营活动中面临的与这些金融工具相关的风险主要包括信用风险、流动性风险以及市场风险。本基金的基金管理人从事风险管理的主要目标是在严格控制组合风险并保持良好流动性的前提下，力争为基金持有人获取长期持续稳定的投资回报。

本基金的管理人建设全面风险体系，建立了以公司董事会风险控制与审计委员会为核心的、由投资决策委员会、督察长、监察稽核部和相关业务部门构成的多级风险管理架构体系。本基金的管理人在董事会下设立风险控制与审计委员会，负责制定风险管理的宏观政策，审议通过风险控制的总体措施等。在公司管理层下设立投资决策委员会和监察稽核部对公司的风险进行的预防和控制；投资决策委员会在总经理的领导下，研究并制定公司基金资产投资战略和投资策略，对基金的总体投资情况提出指导性意见，从而达到分散投资风险，提高基金资产的安全性的目的；监察稽核部在督察长的领导下，独立于公司各业务部门和分支机构，对各岗位、各部门、各项业务中的风险控制情况实施监督。在业务部门层面，公司各部门根据经营计划、业务规则及本部门具体情况制定本部门的工作流程及风险控制措施。

本基金的管理人对于金融工具的风险管理主要是通过定性分析和定量分析的方法去估测各种风险产生的可能损失。从定性分析的角度出发，判断风险损失的严重程度和出现同类风险损失的频度。而从定量分析的角度出发，根据本基金的投资目标，结合基金资产所运用金融工具特征通过特定的风险量化指标、模型，日常的量化报告，确定损失的限度和相应置信程度，及时可靠地对各种风险进行监督、检查和评估，并通过相应决策，将风险控制在可承受的范围内。

### 6.4.13.2 信用风险

信用风险是指基金在交易过程中因交易对手未履行合约责任，或者基金所投资证券之发行人出现违约、拒绝支付到期本息等情况，导致基金资产损失和收益变化的风险。

本基金的基金管理人在交易前对交易对手的资信状况进行了充分的评估。本基金的银行存款均存放于信用良好的银行，因而与银行存款相关的信用风险不重大。本基金在交易所进行的交易均以中国证券登记结算有限责任公司为交易对手完成证券交收和款项清算，违约风险可能性很小；在银行间同业市场进行交易前均对交易对手进行信用评估并对证券交割方式进行限制以控制相应的信用风险。

本基金的基金管理人建立了信用风险管理流程，通过对投资品种信用等级评估来控制证券发行人的信用风险，且通过分散化投资以分散信用风险。

#### 6.4.13.2.1 按短期信用评级列示的债券投资

单位：人民币元

短期信用评级	本期末 2019年6月30日	上年度末 2018年12月31日
A-1	-	-
A-1 以下	-	-
未评级	699,440.00	-
合计	699,440.00	-

注：未评级债券为国债。

#### 6.4.13.2.2 按短期信用评级列示的资产支持证券投资

本基金本报告期末未持有短期信用评级的资产支持证券。

#### 6.4.13.2.3 按短期信用评级列示的同业存单投资

本基金本报告期末未持有短期信用评级的同业存单。

#### 6.4.13.2.4 按长期信用评级列示的债券投资

本基金本报告期末未持有长期信用评级的债券。

#### 6.4.13.2.5 按长期信用评级列示的资产支持证券投资

本基金本报告期末未持有长期信用评级的资产支持证券。

#### 6.4.13.2.6 按长期信用评级列示的同业存单投资

本基金本报告期末未持有长期信用评级的同业存单。

### 6.4.13.3 流动性风险

流动性风险是指基金在履行与金融负债有关的义务时遇到资金短缺的风险。本基金的流动性

风险一方面来自于基金份额持有人可随时要求赎回其持有的基金份额，另一方面来自于投资品种所处的交易市场不活跃而带来的变现困难或因投资集中而无法在市场出现剧烈波动的情况下以合理的价格变现。

针对兑付赎回资金的流动性风险，本基金的基金管理人每日对本基金的申购赎回情况进行严密监控并预测流动性需求，保持基金投资组合中的可用现金头寸与之相匹配。本基金的基金管理人在基金合同中设计了巨额赎回条款，约定在非常情况下赎回申请的处理方式，控制因开放申购赎回模式带来的流动性风险，有效保障基金持有人利益。

#### **6.4.13.3.1 报告期内本基金组合资产的流动性风险分析**

本基金的基金管理人在基金运作过程中严格按照《公开募集证券投资基金运作管理办法》及《公开募集开放式证券投资基金流动性风险管理规定》（自 2017 年 10 月 1 日起施行）等法规的要求对本基金组合资产的流动性风险进行管理，通过独立的风险管理的部门对本基金组合持仓集中度指标、流通受限的投资品种比例以及组合在短期内变现能力的综合指标等流动性指标进行持续的监测和分析。

本基金投资于一家公司发行的证券市值不超过基金资产净值的 10%，且本基金与由本基金的基金管理人管理的其他基金共同持有一家发行的证券不得超过该证券的 10%，本基金与由本基金的基金管理人管理的其他开放式基金共同持有一家上市公司发行的可流通股票不得超过该上市公司可流通股票的 15%，本基金与由本基金的基金管理人管理的全部投资组合持有一家上市公司发行的可流通股票，不得超过该上市公司可流通股票的 30%（完全按照有关指数构成比例进行证券投资的开放式基金及中国证监会认定的特殊投资组合不受该比例限制）。

本基金所持部分证券在证券交易所上市，其余亦可在银行间同业市场交易，部分基金资产流通暂时受限制不能自由转让的情况参见附注 6.4.12。此外，本基金可通过卖出回购金融资产方式借入短期资金应对流动性需求，其上限一般不超过基金持有的债券投资的公允价值。本基金主动投资于流动性受限资产的市值合计不得超过基金资产净值的 15%。

本基金的基金管理人每日对基金组合资产中 7 个工作日可变现资产的可变现价值进行审慎评估与测算，确保每日确认的净赎回申请不得超过 7 个工作日可变现资产的可变现价值。

同时，本基金的基金管理人通过合理分散逆回购交易的到期日与交易对手的集中度；按照穿透原则对交易对手的财务状况、偿付能力及杠杆水平等进行必要的尽职调查与严格的准入管理，以及对不同的交易对手实施交易额度管理并进行动态调整等措施严格管理本基金从事逆回购交易的流动性风险和交易对手风险。此外，本基金的基金管理人建立了逆回购交易质押品管理制度：



根据质押品的资质确定质押率水平；持续监测质押品的风险状况与价值变动以确保质押品按公允价值计算足额；并在与私募类证券资管产品及中国证监会认定的其他主体为交易对手开展逆回购交易时，可接受质押品的资质要求与基金合同约定的投资范围保持一致。

综合上述各项流动性指标的监测结果及流动性风险管理措施的实施，本基金在本报告期内流动性情况良好。

注：流动性受限资产、7 个工作日可变现资产的计算口径见《公开募集开放式证券投资基金流动性风险管理规定》第四十条。

#### 6.4.13.4 市场风险

市场风险是指基金所持金融工具的公允价值或未来现金流量因所处市场各类价格因素的变动而发生波动的风险，包括利率风险、外汇风险和其他价格风险。

##### 6.4.13.4.1 利率风险

利率风险是指金融工具的公允价值或现金流量受市场利率变动而发生波动的风险。利率敏感性金融工具均面临由于市场利率上升而导致公允价值下降的风险，其中浮动利率类金融工具还面临每个付息期间结束根据市场利率重新定价时对于未来现金流影响的风险。

本基金的基金管理人定期对本基金面临的利率敏感性缺口进行监控，并通过调整投资组合的久期等方法对上述利率风险进行管理。

本基金持有及承担的大部分金融资产和金融负债不计息，因此本基金的收入及经营活动的现金流量在很大程度上独立于市场利率变化。本基金持有的利率敏感性资产主要为银行存款、结算备付金、存出保证金及买入返售金融资产等。

##### 6.4.13.4.1.1 利率风险敞口

单位：人民币元

本期末 2019 年 6 月 30 日	1 个月以内	1-3 个月	3 个月-1 年	1-5 年	5 年以上	不计息	合计
资产							
银行存款	452,612.75	-	-	-	-	-	452,612.75
结算备付金	40,566.24	-	-	-	-	-	40,566.24
存出保证金	11,366.79	-	-	-	-	-	11,366.79
交易性金融资产	-	-	699,440.00	-	-	11,755,115.46	12,454,555.46
买入返售金融资产	100,000.00	-	-	-	-	-	100,000.00
应收利息	-	-	-	-	-	7,379.26	7,379.26
应收申购款	-	-	-	-	-	37,479.48	37,479.48

资产总计	604,545.78	-	699,440.00	-	-	11,799,974.20	13,103,959.98
负债							
应付证券清算款						260,230.92	260,230.92
应付赎回款						89,769.59	89,769.59
应付管理人报酬						15,434.66	15,434.66
应付托管费						2,572.44	2,572.44
应付销售服务费						1,119.98	1,119.98
应付交易费用						22,528.33	22,528.33
其他负债						17,177.75	17,177.75
负债总计						408,833.67	408,833.67
利率敏感度缺口	604,545.78	-	699,440.00	-	-	11,391,140.53	12,695,126.31
上年度末 2018 年 12 月 31 日	1 个月以内	1-3 个月	3 个月-1 年	1-5 年	5 年以上	不计息	合计
资产							
负债							

#### 6.4.13.4.1.2 利率风险的敏感性分析

假设	除市场利率以外的其他市场变量保持不变		
分析	相关风险变量的变动	对资产负债表日基金资产净值的影响金额（单位：人民币元）	
		本期末（2019 年 6 月 30 日）	上年度末（2018 年 12 月 31 日）
	市场利率下降 25 个基点	962.73	-
市场利率上升 25 个基点	-959.08		

#### 6.4.13.4.2 外汇风险

外汇风险是指金融工具的公允价值或未来现金流量因外汇汇率变动而发生波动的风险。本基金的所有资产及负债以人民币计价，因此无重大外汇风险。

#### 6.4.13.4.3 其他价格风险

其他价格风险是指基金所持金融工具的公允价值或未来现金流量因除市场利率和外汇汇率以外的市场价格因素变动而发生波动的风险。本基金主要投资于证券交易所上市或银行间同业市场交易的股票和债券，所面临的其他价格风险来源于单个证券发行主体自身经营情况或特殊事项的影响，也可能来源于证券市场整体波动的影响。

本基金的基金管理人在构建和管理投资组合的过程中，采用“自上而下”的策略，通过对宏观经济情况及政策的分析，结合证券市场运行情况，做出资产配置及组合构建的决定；通过对单个证券的定性分析及定量分析，选择符合基金合同约定范围的投资品种进行投资。本基金的基金

管理人定期结合宏观及微观环境的变化，对投资策略、资产配置、投资组合进行修正，来主动应对可能发生的市场价格风险。

本基金通过投资组合的分散化降低其他价格风险。本基金投资组合中股票资产占基金资产的 80%-95%；本基金投资于本基金界定的“消费升级主题”证券的比例不低于非现金资产的 80%；每个交易日日终，在扣除股指期货、国债期货和股票期权合约需缴纳的交易保证金后，现金或到期日在一年以内的政府债券的投资比例不低于基金资产净值的 5%。此外，本基金的基金管理人每日对本基金所持有的证券价格实施监控，定期运用多种定量方法对基金进行风险度量，及时可靠地对风险进行跟踪和控制。

#### 6.4.13.4.3.1 其他价格风险敞口

金额单位：人民币元

项目	本期末 2019 年 6 月 30 日		上年度末 2018 年 12 月 31 日	
	公允价值	占基金 资产净 值比例 (%)	公允价值	占基金资 产净值比 例 (%)
交易性金融资产-股票投资	11,755,115.46	92.60	-	-
交易性金融资产-基金投资	-	-	-	-
交易性金融资产-债券投资	699,440.00	5.51	-	-
交易性金融资产-贵金属投资	-	-	-	-
衍生金融资产-权证投资	-	-	-	-
其他	-	-	-	-
合计	12,454,555.46	98.11	-	-

#### 6.4.13.4.3.2 其他价格风险的敏感性分析

假设	除沪深 300 指数以外的其他市场变量保持不变		
分析	相关风险变量的变动	对资产负债表日基金资产净值的影响金额（单位：人民币元）	
		本期末（2019 年 6 月 30 日）	上年度末（2018 年 12 月 31 日）
	沪深 300 指数上升 5%	616,361.59	-
	沪深 300 指数下降 5%	-616,361.59	-

#### 6.4.14 有助于理解和分析会计报表需要说明的其他事项

(1) 公允价值

(a) 金融工具公允价值计量的方法

公允价值计量结果所属的层次，由对公允价值计量整体而言具有重要意义的输入值所属的最

低层次决定：

第一层次：相同资产或负债在活跃市场上未经调整的报价。

第二层次：除第一层次输入值外相关资产或负债直接或间接可观察的输入值。

第三层次：相关资产或负债的不可观察输入值。

(b)持续的以公允价值计量的金融工具

(i)各层次金融工具公允价值

于 2019 年 6 月 30 日，本基金持有的以公允价值计量且其变动计入当期损益的金融资产中属于第一层次的余额为 11,755,115.46 元，属于第二层次的余额为 699,440.00 元，无从属于第三层次的余额。

(ii)公允价值所属层次间的重大变动

对于证券交易所上市的股票和债券，若出现重大事项停牌、交易不活跃(包括涨跌停时的交易不活跃)、或属于非公开发行等情况，本基金不会于停牌日至交易恢复活跃日期间、交易不活跃期

间及限售期间将相关股票和债券的公允价值列入第一层次；并根据估值调整中采用的不可观察输

入值对于公允价值的影响程度，确定相关股票和债券公允价值应属第二层次还是第三层次。

(iii)第三层次公允价值余额和本期变动金额

无。

(c)非持续的以公允价值计量的金融工具

于 2019 年 6 月 30 日，本基金未持有非持续的以公允价值计量的金融资产。

(d)不以公允价值计量的金融工具

不以公允价值计量的金融资产和负债主要包括应收款项和其他金融负债，其账面价值与公允价值相差很小。

(2)除公允价值外，截至资产负债表日本基金无需要说明的其他重要事项。

## § 7 投资组合报告

### 7.1 期末基金资产组合情况

金额单位：人民币元

序号	项目	金额	占基金总资产的比例 (%)
1	权益投资	11,755,115.46	89.71
	其中：股票	11,755,115.46	89.71
2	基金投资	-	-
3	固定收益投资	699,440.00	5.34
	其中：债券	699,440.00	5.34
	资产支持证券	-	-
4	贵金属投资	-	-
5	金融衍生品投资	-	-
6	买入返售金融资产	100,000.00	0.76
	其中：买断式回购的买入返售金融资产	-	-
7	银行存款和结算备付金合计	493,178.99	3.76
8	其他各项资产	56,225.53	0.43
9	合计	13,103,959.98	100.00

### 7.2 期末按行业分类的股票投资组合

#### 7.2.1 报告期末按行业分类的境内股票投资组合

金额单位：人民币元

代码	行业类别	公允价值 (元)	占基金资产净值比例 (%)
A	农、林、牧、渔业	-	-
B	采矿业	-	-
C	制造业	6,795,896.87	53.53
D	电力、热力、燃气及水生产和供应业	-	-
E	建筑业	-	-
F	批发和零售业	-	-
G	交通运输、仓储和邮政业	-	-
H	住宿和餐饮业	-	-
I	信息传输、软件和信息技术服务业	-	-
J	金融业	374,022.81	2.95
K	房地产业	-	-
L	租赁和商务服务业	-	-
M	科学研究和技术服务业	-	-
N	水利、环境和公共设施管理业	-	-

O	居民服务、修理和其他服务业	-	-
P	教育	1,219,924.23	9.61
Q	卫生和社会工作	3,365,271.55	26.51
R	文化、体育和娱乐业	-	-
S	综合	-	-
	合计	11,755,115.46	92.60

### 7.2.2 报告期末按行业分类的港股通投资股票投资组合

本基金本报告期末未持有港股通股票。

### 7.3 期末按公允价值占基金资产净值比例大小排序的所有股票投资明细

金额单位：人民币元

序号	股票代码	股票名称	数量（股）	公允价值	占基金资产净值比例（%）
1	300015	爱尔眼科	41,024	1,270,513.28	10.01
2	000858	五粮液	10,731	1,265,721.45	9.97
3	600519	贵州茅台	1,285	1,264,440.00	9.96
4	600763	通策医疗	14,153	1,253,814.27	9.88
5	000333	美的集团	23,947	1,241,891.42	9.78
6	002607	中公教育	88,851	1,219,924.23	9.61
7	000651	格力电器	21,400	1,177,000.00	9.27
8	300001	特锐德	62,200	1,120,844.00	8.83
9	002044	美年健康	67,600	840,944.00	6.62
10	600276	恒瑞医药	11,000	726,000.00	5.72
11	601318	中国平安	4,221	374,022.81	2.95

### 7.4 报告期内股票投资组合的重大变动

#### 7.4.1 累计买入金额超出期末基金资产净值 2%或前 20 名的股票明细

金额单位：人民币元

序号	股票代码	股票名称	本期累计买入金额	占期末基金资产净值比例（%）
1	300001	特锐德	2,527,100.00	19.91
2	300015	爱尔眼科	2,380,119.43	18.75
3	600763	通策医疗	2,371,927.00	18.68
4	600519	贵州茅台	2,365,107.00	18.63
5	000858	五粮液	2,361,014.00	18.60
6	002044	美年健康	2,360,432.00	18.59
7	002607	中公教育	2,345,829.00	18.48
8	000333	美的集团	2,236,468.74	17.62

9	600267	海正药业	1,522,863.00	12.00
10	600276	恒瑞医药	1,391,969.00	10.96
11	601318	中国平安	1,240,676.00	9.77
12	000651	格力电器	1,173,238.00	9.24
13	600196	复星医药	1,026,619.00	8.09
14	002466	天齐锂业	728,529.90	5.74
15	600583	海油工程	704,390.00	5.55
16	002008	大族激光	621,559.00	4.90
17	603233	大参林	539,395.00	4.25
18	600016	民生银行	530,244.00	4.18
19	600737	中粮糖业	494,167.00	3.89
20	600120	浙江东方	480,124.00	3.78
21	000021	深科技	477,000.00	3.76
22	603868	飞科电器	440,419.00	3.47
23	000911	*ST 南糖	371,138.00	2.92
24	000915	山大华特	366,399.00	2.89

注：买入包括二级市场上主动的买入、新股、配股、债转股、换股及行权等获得的股票，买入金额按成交金额（成交单价乘以成交数量）填列，不考虑相关交易费用。

#### 7.4.2 累计卖出金额超出期末基金资产净值 2%或前 20 名的股票明细

金额单位：人民币元

序号	股票代码	股票名称	本期累计卖出金额	占期末基金资产净值比例（%）
1	000858	五粮液	1,626,346.61	12.81
2	600763	通策医疗	1,602,231.84	12.62
3	300015	爱尔眼科	1,445,920.05	11.39
4	600519	贵州茅台	1,438,591.35	11.33
5	600267	海正药业	1,418,391.00	11.17
6	002607	中公教育	1,332,839.12	10.50
7	002044	美年健康	1,198,583.08	9.44
8	300001	特锐德	1,177,100.00	9.27
9	000333	美的集团	1,094,385.57	8.62
10	600196	复星医药	982,698.60	7.74
11	601318	中国平安	918,118.86	7.23
12	002466	天齐锂业	736,531.00	5.80
13	600276	恒瑞医药	722,672.80	5.69
14	600583	海油工程	679,887.80	5.36

15	002008	大族激光	633,080.00	4.99
16	600016	民生银行	556,842.00	4.39
17	600737	中粮糖业	526,679.00	4.15
18	603233	大参林	525,643.10	4.14
19	600120	浙江东方	495,824.00	3.91
20	000021	深科技	483,414.00	3.81
21	000911	*ST 南糖	452,397.00	3.56
22	603868	飞科电器	423,829.00	3.34
23	000915	山大华特	371,780.00	2.93

注：卖出包括二级市场上主动的卖出、换股、要约收购、发行人回购及行权等减少的股票，卖出金额按成交金额（成交单价乘以成交数量）填列，不考虑相关交易费用。

### 7.4.3 买入股票的成本总额及卖出股票的收入总额

单位：人民币元

买入股票成本（成交）总额	31,388,192.07
卖出股票收入（成交）总额	21,170,375.78

### 7.5 期末按债券品种分类的债券投资组合

金额单位：人民币元

序号	债券品种	公允价值	占基金资产净值比例（%）
1	国家债券	699,440.00	5.51
2	央行票据	-	-
3	金融债券	-	-
	其中：政策性金融债	-	-
4	企业债券	-	-
5	企业短期融资券	-	-
6	中期票据	-	-
7	可转债（可交换债）	-	-
8	同业存单	-	-
9	其他	-	-
10	合计	699,440.00	5.51

### 7.6 期末按公允价值占基金资产净值比例大小排序的前五名债券投资明细

金额单位：人民币元

序号	债券代码	债券名称	数量（张）	公允价值	占基金资产净值比例（%）
1	019611	19 国债 01	7,000	699,440.00	5.51

注：本基金本报告期末仅持有以上债券。



## 7.7 期末按公允价值占基金资产净值比例大小排序所有资产支持证券投资明细

本基金本报告期末未持有资产支持证券。

## 7.8 报告期末按公允价值占基金资产净值比例大小排序的前五名贵金属投资明细

本基金本报告期末未持有贵金属。

## 7.9 期末按公允价值占基金资产净值比例大小排序的前五名权证投资明细

本基金本报告期末未持有权证。

## 7.10 报告期末本基金投资的股指期货交易情况说明

### 7.10.1 报告期末本基金投资的股指期货持仓和损益明细

本基金本报告期末未持有股指期货合约。

### 7.10.2 本基金投资股指期货的投资政策

本基金将以投资组合的避险保值和有效管理为目标，在风险可控的前提下，本着谨慎原则，适当参与股指期货的投资。在市场向下带动净值走低时，通过股指期货快速降低投资组合的仓位，从而调整投资组合的风险暴露，避免市场的系统性风险，改善组合的风险收益特性；并在市场快速向上基金难以及时提高仓位时，通过股指期货快速提高投资组合的仓位，从而提高基金资产收益。

## 7.11 报告期末本基金投资的国债期货交易情况说明

### 7.11.1 本期国债期货投资政策

国债期货作为利率衍生品的一种，有助于管理债券组合的久期、流动性和风险水平。基金管理人将按照相关法律法规的规定，结合对宏观经济形势和政策趋势的判断、对债券市场进行定性和定量分析。构建量化分析体系，对国债期货和现货的基差、国债期货的流动性、波动水平、套期保值的有效性等指标进行跟踪监控，在最大限度保证基金资产安全的基础上，力求实现基金资产的长期稳定增值。

### 7.11.2 报告期末本基金投资的国债期货持仓和损益明细

本基金本报告期末未持有国债期货合约。

### 7.11.3 本期国债期货投资评价

本基金本报告期末未持有国债期货合约。

## 7.12 投资组合报告附注

### 7.12.1 本基金投资的前十名证券的发行主体本期受到调查以及处罚的情况的说明

本基金投资的前十名证券的发行主体本期没有出现被监管部门立案调查，或在报告编制日前一年内受到公开谴责、处罚的情形。

### 7.12.2 基金投资的前十名股票超出基金合同规定的备选股票库情况的说明

本基金投资的前十名股票没有超出基金合同规定的备选股票库。

### 7.12.3 期末其他各项资产构成

单位：人民币元

序号	名称	金额
1	存出保证金	11,366.79
2	应收证券清算款	-
3	应收股利	-
4	应收利息	7,379.26
5	应收申购款	37,479.48
6	其他应收款	-
7	待摊费用	-
8	其他	-
9	合计	56,225.53

### 7.12.4 期末持有的处于转股期的可转换债券明细

本基金本报告期末未持有处于转股期的可转换债券。

### 7.12.5 期末前十名股票中存在流通受限情况的说明

本基金投资的前十名股票不存在流通受限情况。

### 7.12.6 投资组合报告附注的其他文字描述部分

由于四舍五入原因，分项之和与合计可能有尾差。

## § 8 基金份额持有人信息

### 8.1 期末基金份额持有人户数及持有人结构

份额单位：份

份额级别	持有人户数(户)	户均持有的基金份额	持有人结构			
			机构投资者		个人投资者	
			持有份额	占总份额比例	持有份额	占总份额比例
金信消费升级股票 A	370	29,157.72	9,881,279.02	91.59%	907,078.25	8.41%
金信消费升级股票 C	354	3,870.88	0.00	0.00%	1,370,290.65	100.00%
合计	726	16,747.45	9,881,279.02	81.27%	2,277,368.90	18.73%

注：1、分类基金机构及个人投资者持有份额占总份额比例的计算中，对下属分类基金，比例的分母采用各自类别的份额；对合计数，比例的分母采用期末基金份额总额；

2、户均持有的基金份额合计=期末基金份额总额/期末持有人户数总计。

### 8.2 期末上市基金前十名持有人

本基金未申请场内上市交易。

### 8.3 期末基金管理人的从业人员持有本基金的情况

项目	份额级别	持有份额总数(份)	占基金总份额比例
基金管理人所有从业人员持有本基金	金信消费升级股票 A	126,955.93	1.1768%
	金信消费升级股票 C	-	-
	合计	126,955.93	1.0442%

注：分类基金管理人的从业人员持有基金占基金总份额比例的计算中，对下属分类基金，比例的分母采用各自类别的份额；对合计数，比例的分母采用期末基金份额总额。

### 8.4 期末基金管理人的从业人员持有本开放式基金份额总量区间的情况

项目	份额级别	持有基金份额总量的数量区间(万份)
本公司高级管理人员、基金	金信消费升级股票 A	0~10

投资和研究部门负责人持有本开放式基金	金信消费升级股票 C	0
	合计	0~10
本基金基金经理持有本开放式基金	金信消费升级股票 A	0~10
	金信消费升级股票 C	0
	合计	0~10

### 8.5 发起式基金发起资金持有份额情况

项目	持有份额总数	持有份额占基金总份额比例 (%)	发起份额总数	发起份额占基金总份额比例 (%)	发起份额承诺持有期限
基金管理人固有资金	-	-	-	-	-
基金管理人高级管理人员	75,106.80	0.62	75,106.80	0.62	-
基金经理等人员	49,942.70	0.41	49,942.70	0.41	-
基金管理人股东	9,881,279.02	81.27	9,881,279.02	81.27	-
其他	-	-	-	-	-
合计	10,006,328.52	82.30	10,006,328.52	82.30	-

## § 9 开放式基金份额变动

单位：份

项目	金信消费升级股 票 A	金信消费升级股 票 C
基金合同生效日（2019 年 1 月 31 日）基金份 额总额	10,247,288.15	295,652.81
基金合同生效日起至报告期期末基金总申购 份额	1,394,208.24	3,046,971.93
减：基金合同生效日起至报告期期末基金总赎 回份额	853,139.12	1,972,334.09
基金合同生效日起至报告期期末基金拆分变 动份额（份额减少以“-”填列）	-	-
本报告期期末基金份额总额	10,788,357.27	1,370,290.65

## § 10 重大事件揭示

### 10.1 基金份额持有人大会决议

本报告期内无基金份额持有人大会决议。

### 10.2 基金管理人、基金托管人的专门基金托管部门的重大人事变动

本报告期内，基金管理人没有发生重大人事变动。

本报告期内，基金托管人的专门基金托管部门无重大人事变动。

### 10.3 涉及基金管理人、基金财产、基金托管业务的诉讼

本报告期内，无涉及基金管理业务、基金财产、基金托管业务的诉讼。

### 10.4 基金投资策略的改变

本报告期本基金投资策略无改变。

### 10.5 为基金进行审计的会计师事务所情况

本报告期为本基金提供审计服务的会计师事务所无变化。

### 10.6 管理人、托管人及其高级管理人员受稽查或处罚等情况

本报告期内，基金管理人、基金托管人及其高级管理人员无受监管部门稽查或处罚。

### 10.7 基金租用证券公司交易单元的有关情况

#### 10.7.1 基金租用证券公司交易单元进行股票投资及佣金支付情况

金额单位：人民币元

券商名称	交易单元数量	股票交易		应支付该券商的佣金		备注
		成交金额	占当期股票成交总额的比例	佣金	占当期佣金总量的比例	
兴业证券	2	52,558,567.85	100.00%	37,385.02	100.00%	-

注：根据中国证监会《关于完善证券投资基金交易席位制度有关问题的通知》（证监基金字[2007]48号）的有关规定，我公司制定了租用证券公司交易单元的选择标准和程序：

A：选择标准

a、公司经营行为规范，财务状况和经营状况良好；

b、公司具有较强的研究能力，能及时、全面地为基金提供高质量的宏观经济研究、行业研究及市场走向、个股分析报告和专门研究报告；

c、公司内部管理规范，能满足基金操作的保密要求；

d、建立了广泛的信息网络,能及时提供准确的信息资讯服务。

#### B: 选择流程

公司投资、研究部门定期对券商服务质量从以下几方面进行量化评比,并根据评比的结果征求有关部门意见,经公司领导审核后选择交易单元:

a、服务的主动性。主要针对证券公司承接调研课题的态度、协助安排上市公司调研、以及就有关专题提供研究报告和讲座;

b、研究报告的质量。主要是指证券公司所提供研究报告是否详实,投资建议是否准确;

c、资讯提供的及时性及便利性。主要是指证券公司提供资讯的时效性、及时性以及提供资讯的渠道是否便利、提供的资讯是否充足全面。

### 10.7.2 基金租用证券公司交易单元进行其他证券投资的情况

金额单位:人民币元

券商名称	债券交易		债券回购交易		权证交易	
	成交金额	占当期债券成交总额的比例	成交金额	占当期债券回购成交总额的比例	成交金额	占当期权证成交总额的比例
兴业证券	1,901,314.00	100.00%	49,100,000.00	100.00%	-	-

### 10.8 其他重大事件

序号	公告事项	法定披露方式	法定披露日期
1	金信消费升级股票型发起式证券投资基金托管协议	证券时报、公司网站	2019年1月4日
2	金信消费升级股票型发起式证券投资基金基金份额发售公告	证券时报、公司网站	2019年1月4日
3	金信消费升级股票型发起式证券投资基金招募说明书	证券时报、公司网站	2019年1月4日
4	金信消费升级股票型发起式证券投资基金基金合同	证券时报、公司网站	2019年1月4日
5	金信消费升级股票型发起式证券投资基金募集期提前结束募集的公告	证券时报、公司网站	2019年1月26日
6	金信消费升级股票型发起式证券投资基金基金合同生效公告	证券时报、公司网站	2019年2月1日
7	金信基金关于旗下基金柜台直销费率优惠的公告	证券日报、证券时报、上海证券报、中国证券报、公司网站	2019年3月7日
8	金信消费升级股票型发起式	证券时报、公司网站	2019年3月19日

	证券投资基金开放日常申购、赎回业务的公告		
9	金信基金关于旗下基金增加中山证券为代销机构的公告	证券日报、证券时报、上海证券报、中国证券报、公司网站	2019 年 3 月 26 日
10	金信消费升级股票型发起式证券投资基金暂停大额申购业务的公告	证券时报、公司网站	2019 年 4 月 13 日
11	金信消费升级股票型发起式证券投资基金分红公告	证券时报、公司网站	2019 年 4 月 16 日
12	金信消费升级股票型发起式证券投资基金 2019 年第 1 季度报告	证券时报、公司网站	2019 年 4 月 20 日
13	金信基金关于旗下部分基金增加基煜基金为代销机构的公告	证券时报、公司网站	2019 年 5 月 15 日
14	金信基金关于旗下部分基金增加好买基金、大智慧、利得基金、诺亚正行、植信基金为代销机构的公告	证券时报、公司网站	2019 年 5 月 23 日
15	金信基金关于旗下基金增加长量基金为代销机构的公告	证券日报、证券时报、上海证券报、中国证券报、公司网站	2019 年 6 月 12 日
16	金信基金管理有限公司关于旗下部分基金可投资科创板股票的公告	证券日报、上海证券报、证券时报、公司网站	2019 年 6 月 29 日
17	金信基金管理有限公司旗下基金半年度净值公告	证券日报、证券时报、上海证券报、中国证券报、公司网站	2019 年 6 月 29 日



## § 11 影响投资者决策的其他重要信息

### 11.1 报告期内单一投资者持有基金份额比例达到或超过 20%的情况

投资者类别	报告期内持有基金份额变化情况					报告期末持有基金情况	
	序号	持有基金份额比例达到或者超过 20%的时间区间	期初份额	申购份额	赎回份额	持有份额	份额占比
机构	1	2019.01.29-2019.06.30	4,940,639.51	0.00	0.00	4,940,639.51	40.63%
	2	2019.01.29-2019.06.30	4,940,639.51	0.00	0.00	4,940,639.51	40.63%
个人	-	-	-	-	-	-	-

#### 产品特有风险

##### 1、大额赎回风险

本基金如果出现单一投资者持有基金份额比例达到或超过基金份额总份额的 20%，则面临大额赎回的情况，可能导致：

（1）基金在短时间内无法变现足够的资产予以应对，可能会产生基金仓位调整困难，导致流动性风险；如果持有基金份额比例达到或超过基金份额总额的 20% 的单一投资者大额赎回引发巨额赎回，基金管理人可能根据《基金合同》的约定决定部分延期赎回，如果连续 2 个开放日以上（含本数）发生巨额赎回，基金管理人可能根据《基金合同》的约定暂停接受基金的赎回申请，对剩余投资者的赎回办理造成影响；

（2）基金管理人被迫抛售证券以应付基金赎回的现金需要，则可能使基金资产净值受到不利影响，影响基金的投资运作和收益水平；

（3）因基金净值精度计算问题，或因赎回费收入归基金资产，导致基金净值出现较大波动；

（4）基金资产规模过小，可能导致部分投资受限而不能实现基金合同约定的投资目的及投资策略；

（5）大额赎回导致基金资产规模过小，不能满足存续的条件，基金将根据基金合同的约定面临合同终止清算、转型等风险。

##### 2、大额申购风险

若投资者大额申购，基金所投资的标的资产未及时准备，导致净值涨幅可能会因此降低。

### 11.2 影响投资者决策的其他重要信息

无。

## § 12 备查文件目录

### 12.1 备查文件目录

- 1、中国证监会准予金信消费升级股票型发起式基金募集注册的文件；
- 2、《金信消费升级股票型发起式基金基金合同》；
- 3、《金信消费升级股票型发起式基金托管协议》；
- 4、基金管理人业务资格批件和营业执照。

### 12.2 存放地点

金信基金管理有限公司

地址：深圳市福田区益田路 6001 号太平金融大厦 1502 室。

### 12.3 查阅方式

- (1) 投资者可在营业时间免费查阅，也可按工本费购买复印件；
- (2) 投资者可访问本基金管理人公司网站，网址：[www.jxfunds.com.cn](http://www.jxfunds.com.cn)。

金信基金管理有限公司

2019 年 8 月 24 日