

# 鹏华金城灵活配置混合型证券投资基金 (原鹏华金城保本混合型证券投资基金) 2019 年半年度报告摘要

2019 年 6 月 30 日

基金管理人：鹏华基金管理有限公司

基金托管人：中国银行股份有限公司

送出日期：2019 年 8 月 23 日

## § 1 重要提示

基金管理人的董事会、董事保证本报告所载资料不存在虚假记载、误导性陈述或重大遗漏，并对其内容的真实性、准确性和完整性承担个别及连带的法律责任。本半年度报告已经三分之二以上独立董事签字同意，并由董事长签发。

基金托管人中国银行股份有限公司根据本基金合同规定，于 2019 年 8 月 22 日复核了本报告中的财务指标、净值表现、利润分配情况、财务会计报告、投资组合报告等内容，保证复核内容不存在虚假记载、误导性陈述或者重大遗漏。

基金管理人承诺以诚实信用、勤勉尽责的原则管理和运用基金资产，但不保证基金一定盈利。

基金的过往业绩并不代表其未来表现。投资有风险，投资者在作出投资决策前应仔细阅读本基金的招募说明书及其更新。

本基金由原鹏华金城保本混合型证券投资基金转型而来。鹏华金城保本混合型证券投资基金于 2016 年 5 月 9 日至 2016 年 5 月 27 日进行募集，并于 2016 年 6 月 1 日正式成立，每个保本周期为三年，第一个保本周期自 2016 年 6 月 1 日起至 2019 年 6 月 3 日止。鹏华金城保本混合型证券投资基金由于在第一个保本周期届满后不再符合保本基金的续存条件，根据《鹏华金城保本混合型证券投资基金基金合同》的约定，于 2019 年 6 月 7 日转型为“鹏华金城灵活配置混合型证券投资基金”。转型后的基金投资目标、投资范围、投资策略以及基金费率等相关内容也将根据基金合同的相关约定作相应修改。

本报告中，原鹏华金城保本混合型证券投资基金报告期自 2019 年 4 月 1 日至 2019 年 6 月 6 日止，鹏华金城灵活配置混合型证券投资基金报告期自 2019 年 6 月 7 日（基金合同生效日）至 2019 年 6 月 30 日止。

本半年度报告摘要摘自半年度报告正文，投资者欲了解详细内容，应阅读半年度报告正文。

本报告中财务资料未经审计。

## § 2 基金简介

### 2.1 基金基本情况（转型后）

基金简称	鹏华金城混合
基金主代码	002714
基金运作方式	契约型开放式
基金合同生效日	2019 年 6 月 7 日
基金管理人	鹏华基金管理有限公司
基金托管人	中国银行股份有限公司
报告期末基金份额总额	605,722,427.03 份
基金合同存续期	不定期

### 2.1 基金基本情况（转型前）

基金简称	鹏华金城保本
基金主代码	002714
基金运作方式	契约型开放式
基金合同生效日	2016 年 6 月 1 日
基金管理人	鹏华基金管理有限公司
基金托管人	中国银行股份有限公司
报告期末基金份额总额	648,178,914.75 份
基金合同存续期	不定期

### 2.2 基金产品说明（转型后）

投资目标	本基金在科学严谨的资产配置框架下，精选股票、债券等投资标的，力争基金资产长期稳定的增值。
投资策略	<p>1、资产配置策略 本基金将通过跟踪考量通常的宏观经济变量（包括 GDP 增长率、CPI 走势、M2 的绝对水平和增长率、利率水平与走势等）以及各项国家政策（包括财政、货币、税收、汇率政策等）来判断经济周期目前的位置以及未来将发展的方向，在此基础上对各大类资产的风险和预期收益率进行分析评估，制定股票、债券、现金等大类资产之间的配置比例、调整原则和调整范围。</p> <p>2、股票投资策略 本基金通过自上而下及自下而上相结合的方法挖掘优质的公司，构建股票投资组合。核心思路在于：1）自上而下地分析行业的成长前景、行业结构、商业模式、竞争要素等分析把握其投资机会；2）自下而上地评判企业的核心竞争力、管理层、治理结构等以及其所提供的产品和服务是否契合未来行业增长的大趋势，对企业基本面和估值水平进行综合的研判，深度挖掘优质的个股。（1）自上而下的行业遴选 本基金将自上而下地进行行业遴选，重点关注行业增长前景、行业利润前景和行业成功要素。对行业增长前景，主要分析行业的外部发展环境、行业的生命周期以及行业波动与经济周期的关系等；对行业利润前景，主要分析行业结构，特别是业</p>

内竞争的方式、业内竞争的激烈程度、以及业内厂商的谈判能力等。基于对行业结构的分析形成对业内竞争的关键成功要素的判断，为预测企业经营环境的变化建立起扎实的基础。（2）自下而上的个股选择 本基金通过定性和定量相结合的方法进行自下而上的个股选择，对企业基本面和估值水平进行综合的研判，精选优质个股。1）定性分析 本基金通过以下两方面标准对股票的基本面进行研究分析并筛选出优质的公司：一方面是竞争力分析，通过对公司竞争策略和核心竞争力的分析，选择具有可持续竞争优势的公司或未来具有广阔成长空间的公司。就公司竞争策略，基于行业分析的结果判断策略的有效性、策略的实施支持和策略的执行成果；就核心竞争力，分析公司的现有核心竞争力，并判断公司能否利用现有的资源、能力和定位取得可持续竞争优势。另一方面是管理层分析，通过着重考察公司的管理层以及管理制度，选择具有良好治理结构、管理水平较高的优质公司。2）定量分析 本基金通过对公司定量的估值分析，挖掘优质的投资标的。通过对估值方法的选择和估值倍数的比较，选择股价相对低估的股票。就估值方法而言，基于行业的特点确定对股价最有影响力的关键估值方法（包括 PE、PEG、PB、PS、EV/EBITDA 等）；就估值倍数而言，通过业内比较、历史比较和成长性分析，确定具有上升基础的股价水平。3、债券投资策略 本基金债券投资将采取久期策略、收益率曲线策略、骑乘策略、息差策略、个券选择策略、信用策略等积极投资策略，自上而下地管理组合的久期，灵活地调整组合的券种搭配，同时精选个券，以增强组合的持有期收益。（1）久期策略 久期管理是债券投资的重要考量因素，本基金将采用以“目标久期”为中心、自上而下的组合久期管理策略。（2）收益率曲线策略 收益率曲线的形状变化是判断市场整体走向的一个重要依据，本基金将据此调整组合长、中、短期债券的搭配，并进行动态调整。（3）骑乘策略 本基金将采用基于收益率曲线分析对债券组合进行适时调整的骑乘策略，以达到增强组合的持有期收益的目的。（4）息差策略 本基金将采用息差策略，以达到更好地利用杠杆放大债券投资的收益的目的。（5）个券选择策略 本基金将根据单个债券到期收益率相对于市场收益率曲线的偏离程度，结合信用等级、流动性、选择权条款、税赋特点等因素，确定其投资价值，选择定价合理或价值被低估的债券进行投资。（6）信用策略 本基金通过主动承担适度的信用风险来获取信用溢价，根据内、外部信用评级结果，结合对类似债券信用利差的分析以及对未来信用利差走势的判断，选择信用利差被高估、未来信用利差可能下降的信用债进行投资。4、权证投资策略 本基金通过对权证标的证券基本面的研究，并结合权证定价模型及价值挖掘策略、价差策略、双向权证策略等寻求权证的合理估值水平，追求稳定的当期收益。5、中小企业私募债投资策略 中小企业私募债券是在中国境内以非公开方式发行和转让，约定在一定期限还本付息的公司债券。由于其非公开性及条款可协商性，普遍具有较高收益。本基金将深入研究发行人资信及公司运营情况，合理合规合格地进行中小企业私募债券投资。本基金在投资过程中密切监控债券信用等级或发行人信用等级变化情况，尽力规避风险，并获取超额收益。6、资产

	支持证券的投资策略 本基金将综合运用战略资产配置和战术资产配置进行资产支持证券的投资组合管理，并根据信用风险、利率风险和流动性风险变化积极调整投资策略，严格遵守法律法规和基金合同的约定，在保证本金安全和基金资产流动性的基础上获得稳定收益。7、衍生品投资策略 为更好地实现投资目标，本基金在注重风险管理的前提下，以套期保值为目的，适度运用股指期货、国债期货等金融衍生品。本基金利用金融衍生品合约流动性好、交易成本低和杠杆操作等特点，提高投资组合的运作效率。
业绩比较基准	沪深 300 指数收益率×55%+中证综合债指数收益率×45%
风险收益特征	本基金属于混合型基金，其预期的风险和收益高于货币市场基金、债券基金，低于股票型基金，属于证券投资基金中中高风险、中高预期收益的品种。

注：无。

## 2.2 基金产品说明（转型前）

投资目标	灵活运用投资组合保险策略，在保证本金安全的基础上追求基金资产的稳定增值。
投资策略	本基金通过灵活运用投资组合保险策略，在本金安全的基础上追求基金资产的稳定增值。本基金的整体投资策略分为三个层次：第一层次，以保本为出发点的资产配置策略；第二层次，以追求本金安全和稳定的收益回报为目的的固定收益类资产投资策略；第三层次，以股票为主要投资对象的权益类资产投资策略。
业绩比较基准	三年期定期存款税后利率。
风险收益特征	本基金属于保本混合型基金，属于证券投资基金中的低风险品种。

注：无。

## 2.3 基金管理人和基金托管人

项目		基金管理人	基金托管人
名称		鹏华基金管理有限公司	中国银行股份有限公司
信息披露 负责人	姓名	张戈	王永民
	联系电话	0755-82825720	010-66594896
	电子邮箱	zhangge@phfund.com.cn	fcid@bankofchina.com
客户服务电话		4006788999	95566
传真		0755-82021126	010-66594942

## 2.4 信息披露方式

登载基金半年度报告正文的管理人互联网网址	<a href="http://www.phfund.com.cn">http://www.phfund.com.cn</a>
基金半年度报告备置地点	深圳市福田区福华三路 168 号深圳国际商会中心第 43 层鹏华基金管理有限公司

### § 3 主要财务指标和基金净值表现

#### 3.1 主要会计数据和财务指标(转型后)

金额单位：人民币元

3.1.1 期间数据和指标	报告期(2019年6月7日(基金合同生效日) - 2019年6月30日)
本期已实现收益	1,904,832.46
本期利润	4,493,117.57
加权平均基金份额本期利润	0.0072
本期基金份额净值增长率	0.65%
3.1.2 期末数据和指标	报告期末(2019年6月30日)
期末可供分配基金份额利润	0.0656
期末基金资产净值	651,607,761.19
期末基金份额净值	1.076

注:(1) 本期已实现收益指基金本期利息收入、投资收益、其他收入(不含公允价值变动收益)扣除相关费用后的余额,本期利润为本期已实现收益加上本期公允价值变动收益。

(2) 所述基金业绩指标不包括持有人认购或交易基金的各项费用(例如,开放式基金的申购赎回费、基金转换费等),计入费用后实际收益水平要低于所列数字。

表中的“期末”均指报告期最后一日,即6月30日,无论该日是否为开放日或交易所的交易日。

(3) 转型后基金本报告期自2019年6月7日(基金合同生效日)起至2019年6月30日止。

#### 3.1 主要会计数据和财务指标(转型前)

金额单位：人民币元

3.1.1 期间数据和指标	报告期(2019年1月1日-2019年6月6日)
本期已实现收益	101,108,888.75
本期利润	92,740,968.26
加权平均基金份额本期利润	0.0347
本期基金份额净值增长率	3.29%
3.1.2 期末数据和指标	报告期末(2019年6月6日)
期末可供分配基金份额利润	0.0625
期末基金资产净值	692,655,081.71
期末基金份额净值	1.069

注:(1) 本期已实现收益指基金本期利息收入、投资收益、其他收入(不含公允价值变动收益)扣除相关费用后的余额,本期利润为本期已实现收益加上本期公允价值变动收益。

(2) 所述基金业绩指标不包括持有人认购或交易基金的各项费用(例如,开放式基金的申购赎回费、基金转换费等),计入费用后实际收益水平要低于所列数字。

表中的“期末”指基金转型前最后一日,即6月6日。

(3) 转型前基金本报告期自2019年1月1日起至2019年6月6日止。

### 3.2 基金净值表现（转型后）

#### 3.2.1 基金份额净值增长率及其与同期业绩比较基准收益率的比较

阶段	份额净值增长率①	份额净值增长率标准差②	业绩比较基准收益率③	业绩比较基准收益率标准差④	①-③	②-④
自基金成立起至今	0.65%	0.13%	4.15%	0.66%	-3.50%	-0.53%

注：业绩比较基准=沪深 300 指数收益率\*55%+中证综合债指数收益率\*45%

#### 3.2.2 自基金转型以来基金份额累计净值增长率变动及其与同期业绩比较基准收益率变动的比较

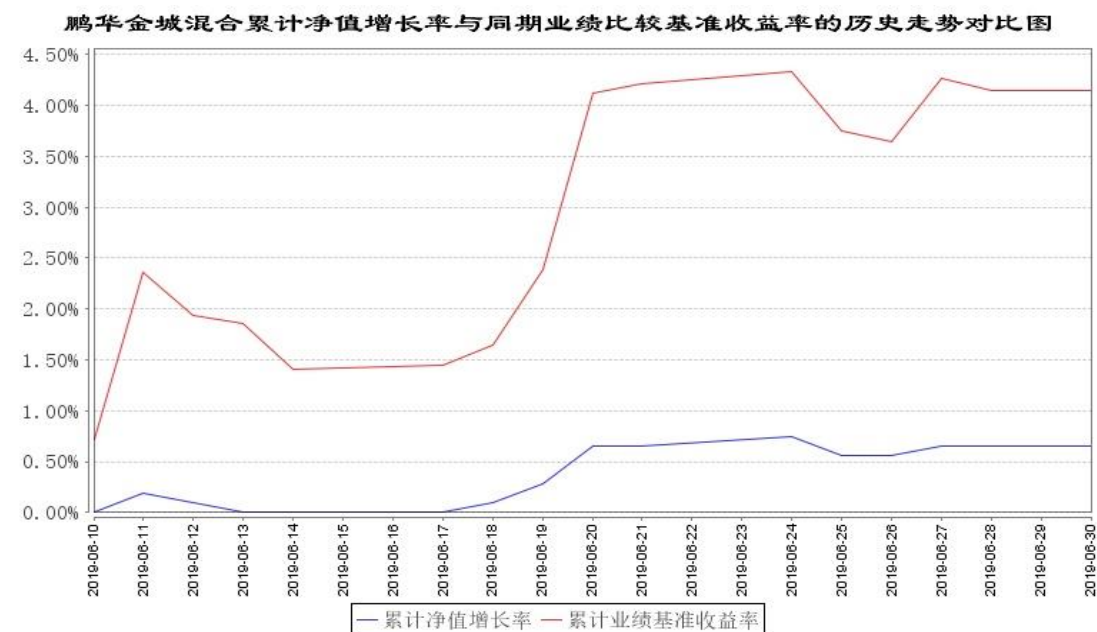

注：1、本基金基金合同于 2019 年 06 月 07 日生效。2、截至建仓期结束，本基金的各项投资比例已达到基金合同中规定的各项比例。

### 3.2 基金净值表现（转型前）

#### 3.2.1 基金份额净值增长率及其与同期业绩比较基准收益率的比较

阶段	份额净值增长率①	份额净值增长率标准差②	业绩比较基准收益率③	业绩比较基准收益率标准差④	①-③	②-④

过去一个月	0.00%	0.00%	0.05%	0.01%	-0.05%	-0.01%
过去三个月	0.75%	0.12%	0.50%	0.01%	0.25%	0.11%
过去六个月	3.29%	0.11%	1.18%	0.01%	2.11%	0.10%
过去一年	4.91%	0.09%	2.57%	0.01%	2.34%	0.08%
过去三年	6.79%	0.09%	8.07%	0.01%	-1.28%	0.08%
自基金成立起至今	6.90%	0.09%	8.30%	0.01%	-1.40%	0.08%

注：业绩比较基准=三年定期存款税后利率

### 3.2.2 自基金合同生效以来基金份额累计净值增长率变动及其与同期业绩比较基准收益率变动的比较

鹏华金城保本累计净值增长率与同期业绩比较基准收益率的历史走势对比图

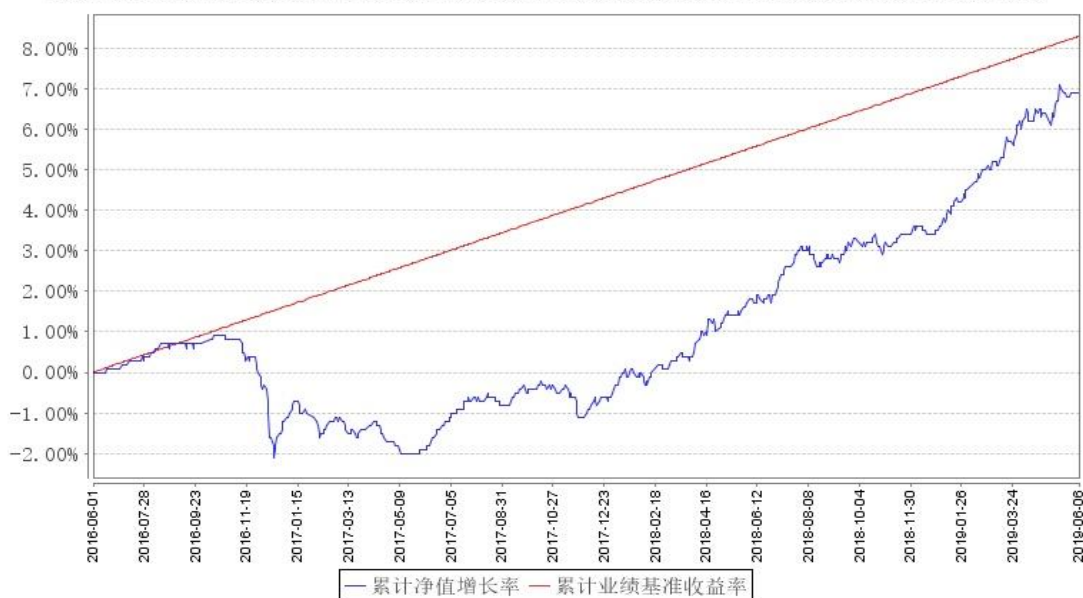

注：1、本基金基金合同于 2016 年 06 月 01 日生效。2、截至建仓期结束，本基金的各项投资比例已达到基金合同中规定的各项比例。



### 3.3 其他指标

注:无。

## § 4 管理人报告

### 4.1 基金管理人及基金经理情况

#### 4.1.1 基金管理人及其管理基金的经验

鹏华基金管理有限公司成立于 1998 年 12 月 22 日, 业务范围包括基金募集、基金销售、资产管理及中国证监会许可的其他业务。截止本报告期末, 公司股东由国信证券股份有限公司、意大利欧利盛资本资产管理股份公司 (Eurizon Capital SGR S.p.A.)、深圳市北融信投资发展有限公司组成, 公司性质为中外合资企业。公司原注册资本 8,000 万元人民币, 后于 2001 年 9 月完成增资扩股, 增至 15,000 万元人民币。截止到 2019 年 6 月, 公司管理资产总规模达到 5,644.95 亿元, 管理 159 只公募基金、10 只全国社保投资组合、4 只基本养老保险投资组合。

#### 4.1.2 基金经理 (或基金经理小组) 及基金经理助理简介 (转型后)

姓名	职务	任本基金的基金经理 (助理) 期限		证券从业年限	说明
		任职日期	离任日期		
方昶	本基金基金经理	2019-06-19	-	5	方昶先生, 国籍中国, 经济学硕士, 5 年证券基金从业经验。曾任中国工商银行资产管理部投资经理; 2016 年 12 月加盟鹏华基金管理有限公司, 现担任公募债券投资部基金经理。2018 年 07 月担任鹏华丰腾债券基金基金经理, 2018 年 10 月担任鹏华信用增利债券基金基金经理, 2018 年 12 月担任鹏华丰华债券基金基金经理, 2019 年 01 月担任鹏华丰恒债券基金基金经理, 2019 年 03 月担任鹏华安益增强混合基金基金经

					理, 2019 年 06 月担任鹏华金城混合基金基金经理。方昶先生具备基金从业资格。本报告期内本基金基金经理发生变动, 增聘方昶为本基金基金经理, 王宗合、李振宇不再担任本基金基金经理。
李振宇	本基金基金经理	2017-05-24	2019-06-19	7	李振宇先生, 国籍中国, 经济学硕士, 7 年证券基金从业经验。曾任银华基金管理有限公司固定收益部基金经理助理, 从事债券投资研究工作; 2016 年 8 月加盟鹏华基金管理有限公司, 历任固定收益部投资经理, 现担任公募债券投资部基金经理。2016 年 12 月担任鹏华丰盈债券基金基金经理, 2016 年 12 月至 2018 年 07 月担任鹏华丰惠债券基金基金经理, 2017 年 02 月至 2018 年 07 月担任鹏华可转债基金基金经理, 2017 年 05 月担任鹏华丰康债券基金基金经理, 2017 年 05 月至 2019 年 06 月担任鹏华金城保本混合基金基金经理, 2018 年 06 月担任鹏华尊享定期开放发起式债券基金基金经理, 2018 年 06 月担任鹏华安益增强混合基金基金经理, 2018 年 12 月担任鹏华丰华债

					<p>券基金基金经理，2019年03月担任鹏华中债1-3年国开债指数基金基金经理，2019年05月担任鹏华9-10年利率发起式债券基金基金经理，2019年06月至2019年06月担任鹏华金城混合基金基金经理，2019年06月担任鹏华尊诚定期开放发起式债券基金基金经理。李振宇先生具备基金从业资格。本报告期内本基金基金经理发生变动，增聘方昶为本基金基金经理，王宗合、李振宇不再担任本基金基金经理。</p>
王宗合	本基金基金经理	2016-06-01	2019-06-19	13	<p>王宗合先生，国籍中国，金融学硕士，13年证券基金从业经验。曾经在招商基金从事食品饮料、商业零售、农林牧渔、纺织服装、汽车等行业的研究。2009年5月加盟鹏华基金管理有限公司，从事食品饮料、农林牧渔、商业零售、造纸包装等行业的研究工作，担任鹏华动力增长混合（LOF）基金基金经理助理。现担任权益投资二部总经理。2010年12月担任鹏华消费优选混合基金基金经理，2012年06月至2018年07月担任鹏华金刚保本混合基金基</p>

				<p>金经理，2014 年 07 月至 2019 年 04 月担任鹏华品牌传承混合基金基金经理，2014 年 12 月担任鹏华养老产业股票基金基金经理，2016 年 04 月至 2018 年 10 月担任鹏华金鼎保本混合基金基金经理，2016 年 06 月至 2019 年 06 月担任鹏华金城保本混合基金基金经理，2017 年 02 月担任鹏华安益增强混合基金基金经理，2017 年 07 月担任鹏华中国 50 混合基金基金经理，2017 年 09 月担任鹏华策略回报混合基金基金经理，2018 年 05 月担任鹏华产业精选基金基金经理，2018 年 07 月担任鹏华宏观混合基金基金经理，2018 年 10 月担任鹏华金鼎混合基金基金经理，2019 年 01 月担任鹏华优选回报混合基金基金经理，2019 年 06 月至 2019 年 06 月担任鹏华金城混合基金基金经理，2019 年 06 月担任鹏华精选回报三年定开混合基金基金经理。王宗合先生具备基金从业资格。本报告期内本基金基金经理发生变动，增聘方昶为本基金基金经理，王宗合、李振宇不再担任本</p>
--	--	--	--	---

					基金基金经理。
--	--	--	--	--	---------

注：1. 任职日期和离任日期均指公司作出决定后正式对外公告之日；担任新成立基金基金经理的，任职日期为基金合同生效日。

2. 证券从业的含义遵从行业协会关于从业人员资格管理办法的相关规定。

#### 4.1.2 基金经理（或基金经理小组）及基金经理助理简介（转型前）

姓名	职务	任本基金的基金经理（助理） 期限		证券从业年限	说明
		任职日期	离任日期		
李振宇	本基金基金经理	2017-05-24	2019-06-07	7	李振宇先生，国籍中国，经济学硕士，7年证券基金从业经验。曾任银华基金管理有限公司固定收益部基金经理助理，从事债券投资研究工作；2016年8月加盟鹏华基金管理有限公司，历任固定收益部投资经理，现担任公募债券投资部基金经理。2016年12月担任鹏华丰盈债券基金基金经理，2016年12月至2018年07月担任鹏华丰惠债券基金基金经理，2017年02月至2018年07月担任鹏华可转债基金基金经理，2017年05月担任鹏华丰康债券基金基金经理，2017年05月至2019年06月担任鹏华金城保本混合基金基金经理，2018年06月担任鹏华尊享定期开放发起式债券基金基金经理，2018年06月担任鹏华安益增强混合基金基金经理，2018年12

					月担任鹏华丰华债券基金基金经理，2019年03月担任鹏华中债1-3年国开债券指数基金基金经理，2019年05月担任鹏华9-10年利率发起式债券基金基金经理，2019年06月至2019年06月担任鹏华金城混合基金基金经理，2019年06月担任鹏华尊诚定期开放发起式债券基金基金经理。李振宇先生具备基金从业资格。本报告期内本基金基金经理未发生变动。
王宗合	本基金基金经理	2016-06-01	2019-06-07	13	王宗合先生，国籍中国，金融学硕士，13年证券基金从业经验。曾经在招商基金从事食品饮料、商业零售、农林牧渔、纺织服装、汽车等行业的研究。2009年5月加盟鹏华基金管理有限公司，从事食品饮料、农林牧渔、商业零售、造纸包装等行业的研究工作，担任鹏华动力增长混合（LOF）基金基金经理助理。现担任权益投资二部总经理。2010年12月担任鹏华消费优选混合基金基金经理，2012年06月至2018年07月担任鹏华金刚保本混合基金基金经理，2014年07月至2019年04月担任鹏华品牌传承混

					<p>合基金基金经理，2014年12月担任鹏华养老产业股票基金基金经理，2016年04月至2018年10月担任鹏华金鼎保本混合基金基金经理，2016年06月至2019年06月担任鹏华金城保本混合基金基金经理，2017年02月担任鹏华安益增强混合基金基金经理，2017年07月担任鹏华中国50混合基金基金经理，2017年09月担任鹏华策略回报混合基金基金经理，2018年05月担任鹏华产业精选基金基金经理，2018年07月担任鹏华宏观混合基金基金经理，2018年10月担任鹏华金鼎混合基金基金经理，2019年01月担任鹏华优选回报混合基金基金经理，2019年06月至2019年06月担任鹏华金城混合基金基金经理，2019年06月担任鹏华精选回报三年定开混合基金基金经理。王宗合先生具备基金从业资格。本报告期内本基金基金经理未发生变动。</p>
--	--	--	--	--	--

注：1. 任职日期和离任日期均指公司作出决定后正式对外公告之日；担任新成立基金基金经理的，任职日期为基金合同生效日。

2. 证券从业的含义遵从行业协会关于从业人员资格管理办法的相关规定。

## 4.2 管理人对报告期内本基金运作合规守信情况的说明

报告期内，本基金管理人严格遵守《证券投资基金法》等法律法规、中国证监会的有关规定以及基金合同的约定，本着诚实守信、勤勉尽责的原则管理和运作基金资产，在严格控制风险的基础上，为基金份额持有人谋求最大利益。本报告期内，本基金运作合规，不存在违反基金合同和损害基金份额持有人利益的行为。

## 4.3 管理人对报告期内公平交易情况的专项说明

### 4.3.1 公平交易制度的执行情况

报告期内，本基金管理人严格执行公平交易制度，确保不同投资组合在研究、交易、分配等各环节得到公平对待。

### 4.3.2 异常交易行为的专项说明

报告期内，本基金未发生违法违规且对基金财产造成损失的异常交易行为。本报告期内未发生基金管理人管理的所有投资组合参与的交易所公开竞价同日反向交易成交较少的单边交易量超过该证券当日成交量的 5% 的情况。

## 4.4 管理人对报告期内基金的投资策略和业绩表现的说明

### 4.4.1 报告期内基金投资策略和运作分析

债券市场方面，2019 年上半年债券市场收益率中枢整体在波动中有所下行。年初至四月中旬，受经济阶段性企稳和权益市场大幅反弹影响，债券市场出现较大幅度调整；4 月中下旬之后，随着经济数据再度趋弱，叠加中美贸易战风波再起，债券市场在收益率上行后再度回落；6 月初包商事件爆发后，阶段性对市场流动性造成冲击，但是债券市场二季度在各项扰动中整体维持下行趋势。权益市场方面，一季度受流动性宽松、经济阶段性出现企稳迹象、中美关系边际缓和等多重利好影响，权益市场出现了较大幅度上涨；二季度初，在经济数据超预期的作用下，权益市场延续一季度上涨趋势，但随着 4 月中旬央行货币政策取向边际出现微调，叠加后期经济数据下滑、中美贸易摩擦加剧等影响，市场风险偏好大幅回落，权益市场整体出现大幅回调。

组合操作方面，债券资产配置上，组合主要以中等久期中高等级信用债为主，适度杠杆操作；组合在 4 月中下旬债券市场调整过程中逐步提高债券仓位、适度拉长久期；权益部位方面，组合一季度仓位较低，二季度末随着组合转型，组合逐步提升了权益部分仓位，在 6 月权益市场反弹中取得了不错的收益。

### 4.4.2 报告期内基金的业绩表现

转型前：鹏华金城保本混合组合净值增长率 3.29%，转型后：鹏华金城保本混合组合净值



增长率 0.65%；转型前：鹏华金城保本混合业绩比较基准增长率 1.18%，转型后：鹏华金城保本混合业绩比较基准增长率 4.15%。

#### 4.5 管理人对宏观经济、证券市场及行业走势的简要展望

从全球角度来看，美国经济处于繁荣顶点，整体面临衰退的压力，货币政策方面处于联储货币政策拐点，7 月份大概率开启降息进程，将导致全球资产的再定价；从国内角度来看，地产投资端的韧性或将在四季度承受考验，基建提前效应在下半年也将减退，抢出口效应递减叠加全球经济周期性下行带动的出口下降也将逐步体现；整体来看，宏观经济在下半年仍然面临较大下行压力，但是在国内财政、货币政策的托底作用下，经济硬着陆风险不大，更多体现在经济增速的边际下行。国内价格层面，体现出比较明显的结构分化，食品、部分农产品的结构性价格上涨和工业品通缩并行，经济整体面临的通胀风险不大，对货币政策的制约有限。

因此，总体来看，下半年宏观经济边际走弱趋势相对明确，通胀压力整体可控，货币政策将维持稳健偏松（但不会过度宽松）局面。整体来看，下半年对债券而言，整体仍然机会多于风险，组合将坚守中高等级、中等久期信用债套息策略，适度杠杆操作，若下半年长端利率债在阶段性供给压力、流动性冲击下收益率上行或将出现阶段性交易机会；权益市场，弱化趋势，着眼点将更加聚焦于结构，下半年中美贸易争端长期化、基本面边际下行压力加剧、无风险收益率中枢下行等多重因素将带来风格、行业、个股出现分化。

#### 4.6 管理人对报告期内基金估值程序等事项的说明

1、有关参与估值流程各方及人员的职责分工、专业胜任能力和相关工作经历的描述

##### （1）日常估值流程

基金的估值由基金会计负责，基金会计对公司所管理的基金以基金为会计核算主体，独立建账、独立核算，保证不同基金之间在名册登记、账户设置、资金划拨、账簿记录等方面相互独立。基金会计核算独立于公司会计核算。基金会计核算采用专用的财务核算软件系统进行基金核算及帐务处理；每日按时接收成交数据及权益数据，进行基金估值。基金会计核算采用基金管理公司与托管银行双人同步独立核算、相互核对的方式，每日就基金的会计核算、基金估值等与托管银行进行核对；每日估值结果必须与托管行核对一致后才能对外公告。基金会计除设有专职基金会计核算岗外，还设有基金会计复核岗位，负责基金会计核算的日常事后复核工作，确保基金净值核算无误。

配备的基金会计具备会计资格和基金从业资格，在基金核算与估值方面掌握了丰富的知识和经验，熟悉及了解基金估值法规、政策和方法。

## (2) 特殊业务估值流程

根据中国证监会公告[2017]13号《中国证监会关于证券投资基金估值业务的指导意见》的相关规定，本公司成立停牌股票等没有市价的投资品种估值小组，成员由基金经理、行业研究员、监察稽核部、金融工程师、登记结算部相关人员组成。

### 2、基金经理参与或决定估值的程度

基金经理不参与或决定基金日常估值。

基金经理参与估值小组对停牌股票估值的讨论，发表相关意见和建议，与估值小组成员共同商定估值原则和政策。

### 3、本公司参与估值流程各方之间不存在任何重大利益冲突。

### 4. 定价服务机构按照商业合同约定提供定价服务。

## 4.7 管理人对报告期内基金利润分配情况的说明

1、截止本报告期末，本基金期末可供分配利润为 39,732,466.46 元，期末基金份额净值 1.076 元。

2、本基金本报告期内未进行利润分配。

3、根据相关法律法规及本基金基金合同的规定，本基金管理人将会综合考虑各方面因素，在严格遵守规定前提下，对本报告期内可供分配利润适时作出相应安排。

## 4.8 报告期内管理人对本基金持有人数或基金资产净值预警情形的说明

无。

# § 5 托管人报告

## 5.1 报告期内本基金托管人遵规守信情况声明

本报告期内，中国银行股份有限公司（以下称“本托管人”）在鹏华金城灵活配置混合型证券投资基金（以下称“本基金”）的托管过程中，严格遵守《证券投资基金法》及其他有关法律法规、基金合同和托管协议的有关规定，不存在损害基金份额持有人利益的行为，完全尽职尽责地履行了应尽的义务。

## 5.2 托管人对报告期内本基金投资运作遵规守信、净值计算、利润分配等情况的说明

本报告期内，本托管人根据《证券投资基金法》及其他有关法律法规、基金合同和托管协议的规定，对本基金管理人的投资运作进行了必要的监督，对基金资产净值的计算、基金份额申购

赎回价格的计算以及基金费用开支等方面进行了认真地复核，未发现本基金管理人存在损害基金份额持有人利益的行为。

### 5.3 托管人对本半年度报告中财务信息等内容的真实、准确和完整发表意见

本报告中的财务指标、净值表现、收益分配情况、财务会计报告（注：财务会计报告中的“金融工具风险及管理”部分未在托管人复核范围内）、投资组合报告等数据真实、准确和完整。

## § 6 半年度财务会计报告（未经审计）（转型后）

### 6.1 资产负债表

会计主体：鹏华金城灵活配置混合型证券投资基金

报告截止日：2019 年 6 月 30 日

单位：人民币元

资 产		本期末 2019 年 6 月 30 日
<b>资 产：</b>		
银行存款		17,246,425.12
结算备付金		122,078,778.83
存出保证金		623,162.13
交易性金融资产		593,046,872.94
其中：股票投资		111,443,362.54
基金投资		-
债券投资		481,603,510.40
资产支持证券投资		-
贵金属投资		-
衍生金融资产		-
买入返售金融资产		-
应收证券清算款		-
应收利息		10,219,701.17
应收股利		-
应收申购款		4,581.16
递延所得税资产		-
其他资产		-
资产总计		743,219,521.35
<b>负债和所有者权益</b>		<b>本期末 2019 年 6 月 30 日</b>
<b>负 债：</b>		
短期借款		-
交易性金融负债		-
衍生金融负债		-

卖出回购金融资产款		83,600,000.00
应付证券清算款		927,582.17
应付赎回款		5,077,605.99
应付管理人报酬		1,090,185.81
应付托管费		181,697.63
应付销售服务费		-
应付交易费用		380,797.95
应交税费		25,065.75
应付利息		-
应付利润		-
递延所得税负债		-
其他负债		328,824.86
负债合计		91,611,760.16
<b>所有者权益：</b>		
实收基金		605,722,427.03
未分配利润		45,885,334.16
所有者权益合计		651,607,761.19
负债和所有者权益总计		743,219,521.35

注：(1) 报告截止日 2019 年 6 月 30 日，基金份额净值 1.076 元，基金份额总额 605,722,427.03 份。

(2) 本基金转型后基金合同于 2019 年 6 月 7 日生效，无上年度末数据。

## 6.2 利润表

会计主体：鹏华金城灵活配置混合型证券投资基金

本报告期：2019 年 6 月 7 日（基金合同生效日）至 2019 年 6 月 30 日

单位：人民币元

项目	附注号	本期
		2019 年 6 月 7 日（基金合同生效日）至 2019 年 6 月 30 日
一、收入		5,448,611.76
1. 利息收入		1,055,315.92
其中：存款利息收入		154,560.27
债券利息收入		872,855.40
资产支持证券利息收入		-

买入返售金融资产收入		27,900.25
其他利息收入		-
2. 投资收益（损失以“-”填列）		1,804,792.72
其中：股票投资收益		727,148.37
基金投资收益		-
债券投资收益		-11,115.78
资产支持证券投资收益		-
贵金属投资收益		-
衍生工具收益		-
股利收益		1,088,760.13
3. 公允价值变动收益（损失以“-”号填列）		2,588,285.11
4. 汇兑收益（损失以“-”号填列）		-
5. 其他收入（损失以“-”号填列）		218.01
减：二、费用		955,494.19
1. 管理人报酬	6.4.8.2.1	663,089.70

2. 托管费	6.4.8.2.2	110,514.95
3. 销售服务费	6.4.8.2.3	-
4. 交易费用		139,226.12
5. 利息支出		25,522.81
其中：卖出回购金融资产支出		25,522.81
6. 税金及附加		2,161.64
7. 其他费用		14,978.97
三、利润总额（亏损总额以“-”号填列）		4,493,117.57
减：所得税费用		-
四、净利润（净亏损以“-”号填列）		4,493,117.57

注：（1）报告实际编制期间为 2019 年 6 月 7 日（基金合同生效日）至 2019 年 6 月 30 日。

（2）本基金转型后基金合同于 2019 年 6 月 7 日生效，无上年度可比较期间及可比较数据。

### 6.3 所有者权益（基金净值）变动表

会计主体：鹏华金城灵活配置混合型证券投资基金

本报告期：2019 年 6 月 7 日（基金合同生效日）至 2019 年 6 月 30 日

单位：人民币元

项目	本期 2019 年 6 月 7 日（基金合同生效日）至 2019 年 6 月 30 日		
	实收基金	未分配利润	所有者权益合计
一、期初所有者权益（基金净值）	648,178,914.75	44,476,166.96	692,655,081.71
二、本期经营活动产生的基金净值变动数（本期利润）	-	4,493,117.57	4,493,117.57

三、本期基金份额交易产生的基金净值变动数（净值减少以“-”号填列）	-42,456,487.72	-3,083,950.37	-45,540,438.09
其中：1. 基金申购款	16,112.17	1,228.70	17,340.87
2. 基金赎回款	-42,472,599.89	-3,085,179.07	-45,557,778.96
四、本期向基金份额持有人分配利润产生的基金净值变动（净值减少以“-”号填列）	-	-	-
五、期末所有者权益（基金净值）	605,722,427.03	45,885,334.16	651,607,761.19

注：（1）报告实际编制期间为 2019 年 6 月 7 日（基金合同生效日）至 2019 年 6 月 30 日。

（2）本基金转型后基金合同于 2019 年 6 月 7 日生效，无上年度可比较期间及可比较数据。

报表附注为财务报表的组成部分。

本报告 6.1 至 6.4 财务报表由下列负责人签署：

邓召明

苏波

郝文高

基金管理人负责人

主管会计工作负责人

会计机构负责人

## 6.4 报表附注

### 6.4.1 基金基本情况

鹏华金城灵活配置混合型证券投资基金(以下简称“本基金”)是由鹏华金城保本混合型证券投资基金(以下简称“鹏华金城保本混合基金”)基金转型而来。根据本基金的基金管理人于 2019 年 5 月 27 日发布的《鹏华金城保本混合型证券投资基金保本周期到期安排及转型为鹏华金城灵活配置混合型证券投资基金相关业务规则的公告》和《关于修订〈鹏华金城保本混合型证券投资基金基金合同〉的公告》，鹏华金城保本混合基金的基金管理人经与基金托管人协商一致，自 2019 年 6 月 7 日起，鹏华金城保本混合基金按基金合同的约定转型为“鹏华金城灵活配置混合型证券投资基金”，《鹏华金城保本混合型证券投资基金基金合同》同日失效，《鹏华金城灵活配置混合型证券投资基金基金合同》同日生效，原鹏华金城保本混合基金基金份额转为本基金基金份额，基金份额总额为 648,178,914.75 份。鹏华金城保本混合基金转型后，基金托管人、基金登记机构及基金代码保持不变；转型后基金的投资目标、投资范围、投资策略以及基金费率等按照《鹏华金城灵

活配置混合型证券投资基金基金合同》相关条款执行。本基金为契约型开放式，存续期限不定。本基金的基金管理人为鹏华基金管理有限公司，基金托管人为中国银行股份有限公司（以下简称“中国银行”）。

根据《中华人民共和国证券投资基金法》和《鹏华金城灵活配置混合型证券投资基金基金合同》的有关规定，本基金的投资范围为具有良好流动性的金融工具，包括国内依法发行上市的股票（包含中小板、创业板及其他经中国证监会核准上市的股票）、债券（含国债、金融债、企业债、公司债、央行票据、中期票据、短期融资券、次级债、可转换债券、可交换债券、中小企业私募债等）、货币市场工具（包括同业存单、大额存单等）、权证、资产支持证券、国债期货、股指期货以及法律法规或中国证监会允许基金投资的其他金融工具（但须符合中国证监会相关规定）。本基金的投资组合比例为：股票资产占基金资产的比例为 0%—95%；每个交易日日终在扣除股指期货和国债期货合约需缴纳的交易保证金后，本基金保留的现金以及投资于到期日在一年以内的政府债券的比例合计不低于基金资产净值的 5%，其中现金不包括结算备付金、存出保证金、应收申购款等。本基金的业绩比较基准为：沪深 300 指数收益率×55%+中证综合债指数收益率×45%。

#### 6.4.2 会计报表的编制基础

本基金的财务报表按照财政部于 2006 年 2 月 15 日及以后期间颁布的《企业会计准则—基本准则》、各项具体会计准则及相关规定（以下合称“企业会计准则”）、中国证监会颁布的《证券投资基金信息披露 XBRL 模板第 3 号〈年度报告和半年度报告〉》、中国证券投资基金业协会（以下简称“中国基金业协会”）颁布的《证券投资基金会计核算业务指引》、《鹏华金城灵活配置混合型证券投资基金基金合同》和在财务报表附注中所列示的中国证监会、中国基金业协会发布的有关规定及允许的基金行业实务操作编制。

本财务报表以持续经营为基础编制。

#### 6.4.3 遵循企业会计准则及其他有关规定的声明

本基金 2019 年 6 月 7 日（基金合同生效日）至 2019 年 6 月 30 日止期间财务报表符合企业会计准则的要求，真实、完整地反映了本基金 2019 年 6 月 30 日的财务状况以及 2019 年 6 月 7 日（基金合同生效日）至 2019 年 6 月 30 日止期间的经营成果和基金净值变动情况等有关信息。



## 6.4.4 重要会计政策和会计估计

### 6.4.4.1 会计年度

本基金会计年度为公历 1 月 1 日起至 12 月 31 日止。本期财务报表的实际编制期间为 2019 年 6 月 7 日（基金合同生效日）至 2019 年 6 月 30 日。

### 6.4.4.2 记账本位币

本基金以人民币为记账本位币，除有特别说明外，均以人民币元为单位表示。

### 6.4.4.3 金融资产和金融负债的分类

(1) 金融资产的分类 金融资产于初始确认时分类为：以公允价值计量且其变动计入当期损益的金融资产、应收款项、可供出售金融资产及持有至到期投资。金融资产的分类取决于本基金对金融资产的持有意图和持有能力。本基金现无金融资产分类为可供出售金融资产及持有至到期投资。

本基金目前以交易目的持有的股票投资、债券投资、资产支持证券投资和衍生工具（主要为权证投资）分类为以公允价值计量且其变动计入当期损益的金融资产。除衍生工具所产生的金融资产在资产负债表中以衍生金融资产列示外，以公允价值计量且其变动计入当期损益的金融资产在资产负债表中以交易性金融资产列示。

本基金持有的其他金融资产分类为应收款项，包括银行存款、买入返售金融资产和其他各类应收款项等。应收款项是指在活跃市场中没有报价、回收金额固定或可确定的非衍生金融资产。

#### (2) 金融负债的分类

金融负债于初始确认时分类为：以公允价值计量且其变动计入当期损益的金融负债及其他金融负债。本基金目前暂无金融负债分类为以公允价值计量且其变动计入当期损益的金融负债。本基金持有的其他金融负债包括卖出回购金融资产款和其他各类应付款项等。

### 6.4.4.4 金融资产和金融负债的初始确认、后续计量和终止确认

金融资产或金融负债于本基金成为金融工具合同的一方时，按公允价值在资产负债表内确认。以公允价值计量且其变动计入当期损益的金融资产，取得时发生的相关交易费用计入当期损益；对于支付的价款中包含的债券或资产支持证券起息日或上次除息日至购买日止的利息，单独确认为应收项目。应收款项和其他金融负债的相关交易费用计入初始确认金额。对于以公允价值计量且其变动计入当期损益的金融资产，按照公允价值进行后续计量；对于应收款项和其他金融负债采用实际利率法，以摊余成本进行后续计量。

金融资产满足下列条件之一的，予以终止确认：(1) 收取该金融资产现金流量的合同权利终止；(2) 该金融资产已转移，且本基金将金融资产所有权上几乎所有的风险和报酬转移给转入方；或者(3) 该金融资产已转移，虽然本基金既没有转移也没有保留金融资产所有权上几乎所有的风险和报酬，但是放弃了对该金融资产控制。

金融资产终止确认时，其账面价值与收到的对价的差额，计入当期损益。

当金融负债的现时义务全部或部分已经解除时，终止确认该金融负债或义务已解除的部分。终止确认部分的账面价值与支付的对价之间的差额，计入当期损益。

#### 6.4.4.5 金融资产和金融负债的估值原则

本基金持有的股票投资、债券投资、资产支持证券投资和衍生工具(主要为权证投资)按如下原则确定公允价值并进行估值：(1) 存在活跃市场的金融工具按其估值日的市场交易价格确定公允价值；估值日无交易且最近交易日后未发生影响公允价值计量的重大事件的，按最近交易日的市场交易价格确定公允价值。有充足证据表明估值日或最近交易日的市场交易价格不能真实反映公允价值的，应对市场交易价格进行调整，确定公允价值。与上述投资品种相同，但具有不同特征的，应以相同资产或负债的公允价值为基础，并在估值技术中考虑不同特征因素的影响。特征是指对资产出售或使用的限制等，如果该限制是针对资产持有者的，那么在估值技术中不应将该限制作为特征考虑。此外，基金管理人不应考虑因大量持有相关资产或负债所产生的溢价或折价。

(2) 当金融工具不存在活跃市场，采用在当前情况下适用并且有足够可利用数据和其他信息支持的估值技术确定公允价值。采用估值技术时，优先使用可观察输入值，只有在无法取得相关资产或负债可观察输入值或取得不切实可行的情况下，才可以使用不可观察输入值。

(3) 如经济环境发生重大变化或证券发行人发生影响金融工具价格的重大事件，应对估值进行调整并确定公允价值。

#### 6.4.4.6 金融资产和金融负债的抵销

本基金持有的资产和承担的负债基本为金融资产和金融负债。当本基金 1) 具有抵销已确认金额的法定权利且该种法定权利现在是可执行的；且 2) 交易双方准备按净额结算时，金融资产与金融负债按抵销后的净额在资产负债表中列示。

#### 6.4.4.7 实收基金

实收基金为对外发行基金份额所募集的总金额在扣除损益平准金分摊部分后的余额。由于基金份额拆分引起的实收基金份额变动于基金份额拆分日根据拆分前的基金份额数及确定的拆分比

例计算认列。由于基金份额折算引起的实收基金份额变动于基金份额折算日根据折算前的基金份额数及确定的折算比例计算认列。由于申购和赎回引起的实收基金变动分别于基金申购确认日及基金赎回确认日认列。上述申购和赎回分别包括基金转换所引起的转入基金的实收基金增加和转出基金的实收基金减少。

#### 6.4.4.8 损益平准金

损益平准金包括已实现平准金和未实现平准金。已实现平准金指在申购或赎回基金份额时，申购或赎回款项中包含的按累计未分配的已实现损益占基金净值比例计算的金额。未实现平准金指在申购或赎回基金份额时，申购或赎回款项中包含的按累计未实现损益占基金净值比例计算的金额。损益平准金于基金申购确认日或基金赎回确认日认列，并于期末全额转入未分配利润/(累计亏损)。

#### 6.4.4.9 收入/(损失)的确认和计量

股票投资在持有期间应取得的现金股利扣除由上市公司代扣代缴的个人所得税后的净额确认为投资收益。债券投资在持有期间应取得的按票面利率或者发行价计算的利息扣除在适用情况下由债券发行企业代扣代缴的个人所得税及由基金管理人缴纳的增值税后的净额确认为利息收入。基金投资在持有期间应取得的红利于除权日确认为投资收益。资产支持证券在持有期间收到的款项，根据资产支持证券的预计收益率区分属于资产支持证券投资本金部分和投资收益部分，将本金部分冲减资产支持证券投资成本，并将投资收益部分扣除在适用情况下由基金管理人缴纳的增值税后的净额确认为利息收入。以公允价值计量且其变动计入当期损益的金融资产在持有期间的公允价值变动扣除在适用情况下公允价值变动产生的预估增值税后的净额确认为公允价值变动损益；于处置时，其处置价格与初始确认金额之间的差额扣除在适用情况下由基金管理人缴纳的增值税后的净额确认为投资收益，其中包括从公允价值变动损益结转的公允价值累计变动额。

应收款项在持有期间确认的利息收入按实际利率法计算，实际利率法与直线法差异较小的则按直线法计算。

#### 6.4.4.10 费用的确认和计量

本基金的管理人报酬、托管费和销售服务费（如有）在费用涵盖期间按基金合同约定的费率和计算方法逐日确认。其他金融负债在持有期间确认的利息支出按实际利率法计算，实际利率法与直线法差异较小的则按直线法计算。

#### 6.4.4.11 基金的收益分配政策

每一基金份额享有同等分配权。本基金收益以现金形式分配，但基金份额持有人可选择现金红利或将现金红利按分红除权日的基金份额净值自动转为基金份额进行再投资。若期末未分配利润中的未实现部分为正数，包括基金经营活动产生的未实现损益以及基金份额交易产生的未实现平准金等，则期末可供分配利润的金额为期末未分配利润中的已实现部分；若期末未分配利润的未实现部分为负数，则期末可供分配利润的金额为期末未分配利润，即已实现部分相抵未实现部分后的余额。经宣告的拟分配基金收益于分红除权日从所有者权益转出。

#### 6.4.4.12 分部报告

本基金以内部组织结构、管理要求、内部报告制度为依据确定经营分部，以经营分部为基础确定报告分部并披露分部信息。经营分部是指本基金内同时满足下列条件的组成部分：

(1) 该组成部分能够在日常活动中产生收入、发生费用；(2) 本基金的基金管理人能够定期评价该组成部分的经营成果，以决定向其配置资源、评价其业绩；(3) 本基金能够取得该组成部分的财务状况、经营成果和现金流量等有关会计信息。如果两个或多个经营分部具有相似的经济特征，并且满足一定条件的，则合并为一个经营分部。本基金目前以一个单一的经营分部运作，不需要披露分部信息。

#### 6.4.4.13 其他重要的会计政策和会计估计

根据本基金的估值原则和中国证监会允许的基金行业估值实务操作，本基金确定以下类别股票投资和债券投资的公允价值时采用的估值方法及其关键假设如下：(1) 对于证券交易所上市的股票和债券，若出现重大事项停牌或交易不活跃(包括涨跌停时的交易不活跃)等情况，本基金根据中国证监会公告[2017]13号《中国证监会关于证券投资基金估值业务的指导意见》，根据具体情况采用《关于发布中基协(AMAC)基金行业股票估值指数的通知》提供的指数收益法、市盈率法、现金流量折现法等估值技术进行估值。

(2) 于 2017 年 12 月 25 日前，对于在锁定期内的非公开发行股票，根据中国证监会证监会会计字[2007]21号《关于证券投资基金执行〈企业会计准则〉估值业务及份额净值计价有关事项的通知》之附件《非公开发行有明确锁定期股票的公允价值的确定方法》，若在证券交易所挂牌的同一股票的市场交易收盘价低于非公开发行股票的初始投资成本，按估值日证券交易所挂牌的同一股票的市场交易收盘价估值；若在证券交易所挂牌的同一股票的市场交易收盘价高于非公开发行股票的初始投资成本，按锁定期内已经过交易天数占锁定期内总交易天数的比例将两者之间差价

的一部分确认为估值增值。自 2017 年 12 月 25 日起,对于在锁定期内的非公开发行股票、首次公开发行股票时公司股东公开发售股份、通过大宗交易取得的带限售期的股票等流通受限股票,根据中国基金业协会中基协发[2017]6 号《关于发布〈证券投资基金投资流通受限股票估值指引(试行)〉的通知》之附件《证券投资基金投资流通受限股票估值指引(试行)》(以下简称“指引”),按估值日在证券交易所上市交易的同一股票的公允价值扣除中证指数有限公司根据指引所独立提供的该流通受限股票剩余限售期对应的流动性折扣后的价值进行估值。

(3) 对于在证券交易所上市或挂牌转让的固定收益品种(可转换债券、资产支持证券和私募债券除外)及在银行间同业市场交易的固定收益品种,根据中国证监会公告[2017]13 号《中国证监会关于证券投资基金估值业务的指导意见》及《中国证券投资基金业协会估值核算工作小组关于 2015 年 1 季度固定收益品种的估值处理标准》采用估值技术确定公允价值。本基金持有的证券交易所上市或挂牌转让的固定收益品种(可转换债券、资产支持证券和私募债券除外),按照中证指数有限公司所独立提供的估值结果确定公允价值。本基金持有的银行间同业市场固定收益品种按照中债金融估值中心有限公司所独立提供的估值结果确定公允价值。

#### 6.4.5 会计政策和会计估计变更以及差错更正的说明

##### 6.4.5.1 会计政策变更的说明

无。

##### 6.4.5.2 会计估计变更的说明

无。

##### 6.4.5.3 差错更正的说明

无。

#### 6.4.6 税项

根据财政部、国家税务总局财税[2008]1 号《关于企业所得税若干优惠政策的通知》、财税[2012]85 号《关于实施上市公司股息红利差别化个人所得税政策有关问题的通知》、财税[2015]101 号《关于上市公司股息红利差别化个人所得税政策有关问题的通知》、财税[2016]36 号《关于全面推开营业税改征增值税试点的通知》、财税[2016]46 号《关于进一步明确全面推开营改增试点金融业有关政策的通知》、财税[2016]70 号《关于金融机构同业往来等增值税政策的补充通知》、财税[2016]140 号《关于明确金融 房地产开发 教育辅助服务等增值税政策的通知》、财税[2017]2 号《关于资管产品增值税政策有关问题的补充通知》、财税[2017]56 号《关于资管产品增值税有关问题的通知》、财税[2017]90 号《关于租入固定资产进项税额抵扣等增值税

政策的通知》及其他相关财税法规和实务操作，主要税项列示如下：

(1) 资管产品运营过程中发生的增值税应税行为，以资管产品管理人为增值税纳税人。资管产品管理人运营资管产品过程中发生的增值税应税行为，暂适用简易计税方法，按照 3% 的征收率缴纳增值税。对资管产品在 2018 年 1 月 1 日前运营过程中发生的增值税应税行为，未缴纳增值税的，不再缴纳；已缴纳增值税的，已纳税额从资管产品管理人以后月份的增值税应纳税额中抵减。

对证券投资基金管理人运用基金买卖股票、债券的转让收入免征增值税，对国债、地方政府债以及金融同业往来利息收入亦免征增值税。资管产品管理人运营资管产品提供的贷款服务，以 2018 年 1 月 1 日起产生的利息及利息性质的收入为销售额。资管产品管理人运营资管产品转让 2017 年 12 月 31 日前取得的基金、非货物期货，可以选择按照实际买入价计算销售额，或者以 2017 年最后一个交易日的基金份额净值、非货物期货结算价格作为买入价计算销售额。

(2) 对基金从证券市场中取得的收入，包括买卖股票、债券的差价收入，股票的股息、红利收入，债券的利息收入及其他收入，暂不征收企业所得税。

(3) 对基金取得的企业债券利息收入，应由发行债券的企业在向基金支付利息时代扣代缴 20% 的个人所得税。对基金从上市公司取得的股息红利所得，持股期限在 1 个月以内(含 1 个月)的，其股息红利所得全额计入应纳税所得额；持股期限在 1 个月以上至 1 年(含 1 年)的，暂减按 50% 计入应纳税所得额；持股期限超过 1 年的，暂免征收个人所得税。对基金持有的上市公司限售股，解禁后取得的股息、红利收入，按照上述规定计算纳税，持股时间自解禁日起计算；解禁前取得的股息、红利收入继续暂减按 50% 计入应纳税所得额。上述所得统一适用 20% 的税率计征个人所得税。

(4) 基金卖出股票按 0.1% 的税率缴纳股票交易印花税，买入股票不征收股票交易印花税。

(5) 本基金的城市维护建设税、教育费附加和地方教育费附加等税费按照实际缴纳增值税额的适用比例计算缴纳。

无。

#### 6.4.7 关联方关系

##### 6.4.7.1 本报告期存在控制关系或其他重大利害关系的关联方发生变化的情况

本报告期存在控制关系或其他重大利害关系的关联方没有发生变化。

##### 6.4.7.2 本报告期与基金发生关联交易的各关联方

关联方名称	与本基金的关系
鹏华基金管理有限公司(“鹏华基金公司”)	基金管理人、基金注册登记机构、基金销售机构

中国银行股份有限公司（“中国银行”）	基金托管人、基金代销机构
国信证券股份有限公司（“国信证券”）	基金管理人的股东、基金代销机构

注：下述关联交易均在正常业务范围内按一般商业条款订立。

#### 6.4.8 本报告期及上年度可比期间的关联方交易

本基金转型后基金合同于 2019 年 6 月 7 日生效，截止本报告期末不满一年。无上年度可比期间和数据。

##### 6.4.8.1 通过关联方交易单元进行的交易

###### 6.4.8.1.1 股票交易

注：无。

###### 6.4.8.1.2 债券交易

注：无。

###### 6.4.8.1.3 债券回购交易

注：无。

###### 6.4.8.1.4 权证交易

注：无。

###### 6.4.8.1.5 应支付关联方的佣金

注：无。

##### 6.4.8.2 关联方报酬

###### 6.4.8.2.1 基金管理费

单位：人民币元

项目	本期
	2019 年 6 月 7 日（基金合同生效日）至 2019 年 6 月 30 日
当期发生的基金应支付的管理费	663,089.70

其中：支付销售机构的客户维护费	63,321.31
-----------------	-----------

注：1、支付基金管理人鹏华基金管理有限公司的管理人报酬年费率为 1.50%，逐日计提，按月支付。日管理费=前一日基金资产净值×1.50%÷当年天数。

2、根据《开放式证券投资基金销售费用管理规定》，基金管理人依据销售机构销售基金的保有量提取一定比例的客户维护费，用以向基金销售机构支付客户服务及销售活动中产生的相关费用，客户维护费从基金管理费中列支。

#### 6.4.8.2.2 基金托管费

单位：人民币元

项目	本期
	2019 年 6 月 7 日（基金合同生效日）至 2019 年 6 月 30 日
当期发生的基金应支付的托管费	110,514.95

注：支付基金托管人中国银行的托管费按前一日基金资产净值 0.25%的年费率计提，逐日累计至每月月底，按月支付。其计算公式为：日托管费=前一日基金资产净值 X 0.25% / 当年天数。

#### 6.4.8.2.3 销售服务费

注：无。

#### 6.4.8.3 与关联方进行银行间同业市场的债券(含回购)交易

注：无。

#### 6.4.8.4 各关联方投资本基金的情况

##### 6.4.8.4.1 报告期内基金管理人运用固有资金投资本基金的情况

注：无。

##### 6.4.8.4.2 报告期末除基金管理人之外的其他关联方投资本基金的情况

注：：本基金本报告期末及上年度末除基金管理人之外的其他关联方未投资及持有本基金份额。

#### 6.4.8.5 由关联方保管的银行存款余额及当期产生的利息收入

单位：人民币元



关联方名称	本期 2019 年 6 月 7 日（基金合同生效日）至 2019 年 6 月 30 日	
	期末余额	当期利息收入
中国银行	17,246,425.12	22,041.93

#### 6.4.8.6 本基金在承销期内参与关联方承销证券的情况

注：本基金在本报告期内及上年度可比期间内未参与本管理人、管理人控股股东、托管人、委托人及委托人控股股东承销的证券。

#### 6.4.8.7 其他关联交易事项的说明

注：无。

#### 6.4.9 期末（2019 年 6 月 30 日）本基金持有的流通受限证券

##### 6.4.9.1 因认购新发/增发证券而于期末持有的流通受限证券

注：无。

##### 6.4.9.2 期末持有的暂时停牌等流通受限股票

注：无。

##### 6.4.9.3 期末债券正回购交易中作为抵押的债券

###### 6.4.9.3.1 银行间市场债券正回购

注：无。

###### 6.4.9.3.2 交易所市场债券正回购

截至本报告期末 2019 年 6 月 30 日止，基金从事证券交易所债券正回购交易形成的卖出回购证券款余额 83,600,000.00 元，于 2019 年 07 月 01 日到期。该类交易要求本基金在回购期内持有的证券交易所交易的债券和/或在新质押式回购下转入质押库的债券，按证券交易所规定的比例折算为标准券后，不低于债券回购交易的余额。

#### 6.4.10 有助于理解和分析会计报表需要说明的其他事项

无。

## § 6 半年度财务会计报告（未经审计）（转型前）

### 6.1 资产负债表

会计主体：鹏华金城保本混合型证券投资基金

报告截止日：2019 年 6 月 6 日

单位：人民币元

资 产		本期末 2019 年 6 月 6 日	上年度末 2018 年 12 月 31 日
<b>资 产：</b>			
银行存款		131,274,253.56	22,576,159.56
结算备付金		122,078,778.83	113,984,206.07
存出保证金		623,162.13	114,807.04
交易性金融资产		443,574,631.60	4,001,149,137.44
其中：股票投资		-	63,902,742.04
基金投资		-	-
债券投资		443,574,631.60	3,737,246,395.40
资产支持证券投资		-	200,000,000.00
贵金属投资		-	-
衍生金融资产		-	-
买入返售金融资产		-	483,991,202.48
应收证券清算款		130,035,402.75	11,997.26
应收利息		8,055,104.23	65,140,772.02
应收股利		-	-
应收申购款		-	49,703.55
递延所得税资产		-	-
其他资产		-	-
资产总计		835,641,333.10	4,687,017,985.42
<b>负债和所有者权益</b>		<b>本期末</b>	<b>上年度末</b>
		<b>2019 年 6 月 6 日</b>	<b>2018 年 12 月 31 日</b>
<b>负 债：</b>			
短期借款		-	-
交易性金融负债		-	-
衍生金融负债		-	-
卖出回购金融资产款		-	1,850,000,000.00
应付证券清算款		-	-
应付赎回款		141,902,482.16	655,313.58
应付管理人报酬		427,096.11	2,890,903.75
应付托管费		71,182.68	481,817.30
应付销售服务费		-	-
应付交易费用		264,381.79	7,621.61
应交税费		4,890.33	239,080.42
应付利息		-	1,784,959.55

应付利润		-	-
递延所得税负债		-	-
其他负债		316,218.32	413,363.11
负债合计		142,986,251.39	1,856,473,059.32
<b>所有者权益：</b>			
实收基金		648,178,914.75	2,735,367,911.33
未分配利润		44,476,166.96	95,177,014.77
所有者权益合计		692,655,081.71	2,830,544,926.10
负债和所有者权益总计		835,641,333.10	4,687,017,985.42

注：报告截止日 2019 年 6 月 6 日，基金份额净值 1.069 元，基金份额总额 648,178,914.75 份。

## 6.2 利润表

会计主体：鹏华金城保本混合型证券投资基金

本报告期：2019 年 1 月 1 日至 2019 年 6 月 6 日

单位：人民币元

项目	附注号	本期	上年度可比期间
		2019 年 1 月 1 日至 2019 年 6 月 6 日	2018 年 1 月 1 日至 2018 年 6 月 30 日
一、收入		122,014,152.66	128,579,502.00
1. 利息收入		54,865,258.75	77,355,167.63
其中：存款利息收入		1,028,604.47	965,420.65
债券利息收入		47,765,938.74	68,633,773.08
资产支持证券利息收入		2,691,479.08	7,657,931.88
买入返售金融资产收入		3,379,236.46	98,042.02
其他利息收入		-	-
2. 投资收益（损失以“-”填列）		75,147,098.88	-27,679,858.28
其中：股票投资收益		47,825,725.45	-10,660,324.89
基金投资收益		-	-
债券投资收益		23,786,539.52	-17,828,332.07
资产支持证券投资收益		3,038,381.91	571,221.92
贵金属投资收益		-	-
衍生工具收益		-	-
股利收益		496,452.00	237,576.76
3. 公允价值变动收益（损失以“-”号填列）		-8,367,920.49	74,096,936.64
4. 汇兑收益（损失以“-”号填列）		-	-
5. 其他收入（损失以“-”号		369,715.52	4,807,256.01

填列)			
减：二、费用		29,273,184.40	49,688,904.56
1. 管理人报酬	6.4.8.2.1	14,638,540.19	18,670,423.89
2. 托管费	6.4.8.2.2	2,439,756.66	3,111,737.29
3. 销售服务费	6.4.8.2.3	-	-
4. 交易费用		505,274.92	108,384.76
5. 利息支出		11,419,707.19	27,391,287.10
其中：卖出回购金融资产支出		11,419,707.19	27,391,287.10
6. 税金及附加		121,413.17	174,835.48
7. 其他费用		148,492.27	232,236.04
三、利润总额（亏损总额以“-”号填列）		92,740,968.26	78,890,597.44
减：所得税费用		-	-
四、净利润（净亏损以“-”号填列）		92,740,968.26	78,890,597.44

### 6.3 所有者权益（基金净值）变动表

会计主体：鹏华金城保本混合型证券投资基金

本报告期：2019 年 1 月 1 日至 2019 年 6 月 6 日

单位：人民币元

项目	本期 2019 年 1 月 1 日至 2019 年 6 月 6 日		
	实收基金	未分配利润	所有者权益合计
一、期初所有者权益（基金净值）	2,735,367,911.33	95,177,014.77	2,830,544,926.10
二、本期经营活动产生的基金净值变动数（本期利润）	-	92,740,968.26	92,740,968.26
三、本期基金份额交易产生的基金净值变动数（净值减少以“-”号填列）	-2,087,188,996.58	-143,441,816.07	-2,230,630,812.65
其中：1. 基金申购款	3,884,230.02	242,564.34	4,126,794.36
2. 基金赎回款	-2,091,073,226.60	-143,684,380.41	-2,234,757,607.01
四、本期向基金份额持有人分配利润产生的基金净值变动（净值	-	-	-

减少以“-”号填列)			
五、期末所有者权益(基金净值)	648,178,914.75	44,476,166.96	692,655,081.71
项目	上年度可比期间 2018年1月1日至2018年6月30日		
	实收基金	未分配利润	所有者权益合计
一、期初所有者权益(基金净值)	3,474,625,568.24	-22,442,854.82	3,452,182,713.42
二、本期经营活动产生的基金净值变动数(本期利润)	-	78,890,597.44	78,890,597.44
三、本期基金份额交易产生的基金净值变动数(净值减少以“-”号填列)	-658,717,553.63	-3,387,840.35	-662,105,393.98
其中：1. 基金申购款	202,491.21	1,436.20	203,927.41
2. 基金赎回款	-658,920,044.84	-3,389,276.55	-662,309,321.39
四、本期向基金份额持有人分配利润产生的基金净值变动(净值减少以“-”号填列)	-	-	-
五、期末所有者权益(基金净值)	2,815,908,014.61	53,059,902.27	2,868,967,916.88

报表附注为财务报表的组成部分。

本报告 6.1 至 6.4 财务报表由下列负责人签署：

邓召明

苏波

郝文高

基金管理人负责人

主管会计工作负责人

会计机构负责人

## 6.4 报表附注

### 6.4.1 基金基本情况

鹏华金城保本混合型证券投资基金(以下简称“本基金”)经中国证券监督管理委员会(以下简称“中国证监会”)证监许可[2016]792号《关于核准鹏华金城保本混合型证券投资基金募集的批

复》核准，由鹏华基金管理有限公司依照《中华人民共和国证券投资基金法》和《鹏华金城保本混合型证券投资基金基金合同》负责公开募集。根据《鹏华金城保本混合型证券投资基金基金合同》的有关规定，本基金为契约型开放式，存续期限不定，第一个保本期自本基金基金合同生效之日起至 3 年后对应日止，如该日为非工作日，则保本期到期日顺延至下一个工作日，其后的保本周期及起讫日见基金管理人届时公告。本基金第一个保本期由北京首创融资担保有限公司作为保证人提供连带责任保证。第一个保本期届满时，在符合保本基金存续条件下，本基金继续存续并进入下一保本期。如第一个保本期到期后，本基金未能符合保本基金存续条件，则将变更为非保本的混合型基金，基金名称相应变更为“鹏华金城灵活配置混合型证券投资基金”。如果第一个保本期到期后本基金不符合法律法规和基金合同对基金的存续要求，则本基金将根据基金合同的规定终止。

本基金自 2016 年 5 月 9 日起至 2016 年 5 月 27 日止期间内向社会公开募集，首次设立募集不包括认购资金利息共募集人民币 4,628,311,305.44 元，业经普华永道中天会计师事务所(特殊普通合伙)普华永道中天验字(2016)第 678 号验资报告予以验证。经向中国证监会备案，《鹏华金城保本混合型证券投资基金基金合同》于 2016 年 6 月 1 日正式生效，基金合同生效日的基金份额总额为 4,630,274,675.35 份基金份额，其中认购资金利息折合 1,963,369.91 份基金份额。本基金的基金管理人为鹏华基金管理有限公司，基金托管人为中国银行股份有限公司。

根据《鹏华金城保本混合型证券投资基金基金合同》的有关规定，本基金的第一个保本期为三年，本基金第一个保本期的保本额为基金份额持有人认购并持有到期的基金份额所对应的认购金额、认购费用及募集期利息收入之和。但在保本周期内，如本基金份额累计净值增长率连续 15 个工作日达到或超过预设的目标收益率，则基金管理人将在满足条件之日(含)起 10 个工作日内公告本基金当期保本周期提前到期(提前到期日距离满足提前到期条件之日起不超过 20 个工作日，且不得晚于非提前到期情形下的保本周期到期日)，并进入到期操作期间。其中，第一个保本周期的目标收益率为 24%。在第一个保本期到期日，如基金份额持有人认购并持有到期的基金份额与到期日基金份额净值的乘积加上其认购并持有到期的基金份额累计分红款项之和计算的总金额低于基金份额持有人认购并持有到期的基金份额的保本金额，则基金管理人应补足该差额，并最迟在保本周期到期日后 20 个工作日内将该差额支付给基金份额持有人，保证人对此提供连带责任保证。但上述基金份额持有人未持有到期而赎回或转换转出的，赎回或转换转出部分不适用保本条款；未经保证人书面同意提供保证，基金份额持有人在保本期申购或转换转入的基金份额也不适用保本条

款。

根据本基金的基金管理人于 2019 年 5 月 27 日发布的《鹏华金城保本混合型证券投资基金保本周期到期安排及转型为鹏华金城灵活配置混合型证券投资基金相关业务规则的公告》和《关于修订〈鹏华金城保本混合型证券投资基金基金合同〉的公告》，由于本基金的第一个保本周期即将到期，且本基金无法为转入下一保本周期确定保本担保人，本基金将不符合保本基金存续的条件。本基金的基金管理人经与基金托管人协商一致，自 2019 年 6 月 7 日起，本基金按基金合同的约定转型为非避险策略型的基金，更名为“鹏华金城灵活配置混合型证券投资基金”，《鹏华金城保本混合型证券投资基金基金合同》同日失效，《鹏华金城灵活配置混合型证券投资基金基金合同》同日生效。本基金转型后，基金托管人、基金登记机构及基金代码保持不变；转型后基金的投资目标、投资范围、投资策略以及基金费率等按照《鹏华金城灵活配置混合型证券投资基金基金合同》相关条款执行。

另外，根据上述公告，本基金为认购本基金并持有到期的基金份额持有人提供认购保本金额为在第一个保本周期内其认购并持有到期的基金份额所对应的净认购金额、认购费用及募集期利息之和。在发生保本赔付(如果保本周期到期日基金份额持有人认购并持有到期的基金份额的可赎回金额与其认购并持有到期的基金份额于持有期内的累计分红金额之和低于其认购保本金额)的情况下，基金管理人在保本周期到期日后二十个工作日内(含第二个工作日)向基金份额持有人履行保本赔付差额的支付义务。

根据《中华人民共和国证券投资基金法》和《鹏华金城保本混合型证券投资基金基金合同》的有关规定，本基金的投资范围为具有良好流动性的金融工具，包括股票(包括中小板、创业板及其他经中国证监会核准上市的股票)、各类债券(包括国债、金融债、企业债、公司债、债券回购、央行票据、中期票据、可转换债券、分离交易可转债、短期融资券、资产支持证券、中小企业私募债、可交换债券以及经法律法规或中国证监会允许投资的其他债券类金融工具)、银行存款、货币市场工具(包括同业存单、大额存单等)、权证、国债期货、股指期货及中国证监会允许投资的其他金融工具。

本基金的投资组合比例由优化的 CPPI 策略决定，并对比例范围有如下限制：权益类资产占基金资产的比例不超过 40%，债券、货币市场工具及其它资产的比例合计不低于基金资产的 60%，其中基金保留的现金以及投资于到期日在一年以内的政府债券的比例合计不低于基金资产净值的 5%，其

中现金不包括结算备付金、存出保证金、应收申购款等。本基金的业绩比较基准为：三年期定期存款税后利率。

#### 6.4.2 会计报表的编制基础

本基金的财务报表按照财政部于 2006 年 2 月 15 日及以后期间颁布的《企业会计准则—基本准则》、各项具体会计准则及相关规定(以下合称“企业会计准则”)、中国证监会颁布的《证券投资基金信息披露 XBRL 模板第 3 号<年度报告和半年度报告>》、中国证券投资基金业协会(以下简称“中国基金业协会”)颁布的《证券投资基金会计核算业务指引》、《鹏华金城保本混合型证券投资基金基金合同》和在财务报表附注中所列示的中国证监会、中国基金业协会发布的有关规定及允许的基金行业实务操作编制。

本财务报表以持续经营为基础编制。

#### 6.4.3 遵循企业会计准则及其他有关规定的声明

本基金 2019 年 1 月 1 日至 2019 年 6 月 6 日(基金合同失效前日)止期间的财务报表符合企业会计准则的要求,真实、完整地反映了本基金 2019 年 6 月 6 日(基金合同失效前日)的财务状况以及 2019 年 1 月 1 日至 2019 年 6 月 6 日止期间的经营成果和基金净值变动情况等有关信息。

#### 6.4.4 本报告期所采用的会计政策、会计估计与最近一期年度报告相一致的说明

本报告期所采用的会计政策、会计估计与最近一期年度报告相一致。

#### 6.4.5 差错更正的说明

无。

#### 6.4.6 税项

根据财政部、国家税务总局财税[2008]1 号《关于企业所得税若干优惠政策的通知》、财税[2012]85 号《关于实施上市公司股息红利差别化个人所得税政策有关问题的通知》、财税[2015]101 号《关于上市公司股息红利差别化个人所得税政策有关问题的通知》、财税[2016]36 号《关于全面推开营业税改征增值税试点的通知》、财税[2016]46 号《关于进一步明确全面推开营改增试点金融业有关政策的通知》、财税[2016]70 号《关于金融机构同业往来等增值税政策的补充通知》、财税[2016]140 号《关于明确金融 房地产开发 教育辅助服务等增值税政策的通知》、财税[2017]2 号《关于资管产品增值税政策有关问题的补充通知》、财税[2017]56 号《关于资管产品增值税有关问题的通知》、财税[2017]90 号《关于租入固定资产进项税额抵扣等增值税



政策的通知》及其他相关财税法规和实务操作，主要税项列示如下： (1) 资管产品运营过程中发生的增值税应税行为，以资管产品管理人为增值税纳税人。资管产品管理人运营资管产品过程中发生的增值税应税行为，暂适用简易计税方法，按照 3% 的征收率缴纳增值税。对资管产品在 2018 年 1 月 1 日前运营过程中发生的增值税应税行为，未缴纳增值税的，不再缴纳；已缴纳增值税的，已纳税额从资管产品管理人以后月份的增值税应纳税额中抵减。

对证券投资基金管理人运用基金买卖股票、债券的转让收入免征增值税，对国债、地方政府债以及金融同业往来利息收入亦免征增值税。资管产品管理人运营资管产品提供的贷款服务，以 2018 年 1 月 1 日起产生的利息及利息性质的收入为销售额。资管产品管理人运营资管产品转让 2017 年 12 月 31 日前取得的基金、非货物期货，可以选择按照实际买入价计算销售额，或者以 2017 年最后一个交易日的基金份额净值、非货物期货结算价格作为买入价计算销售额。

(2) 对基金从证券市场中取得的收入，包括买卖股票、债券的差价收入，股票的股息、红利收入，债券的利息收入及其他收入，暂不征收企业所得税。

(3) 对基金取得的企业债券利息收入，应由发行债券的企业在向基金支付利息时代扣代缴 20% 的个人所得税。对基金从上市公司取得的股息红利所得，持股期限在 1 个月以内(含 1 个月)的，其股息红利所得全额计入应纳税所得额；持股期限在 1 个月以上至 1 年(含 1 年)的，暂减按 50% 计入应纳税所得额；持股期限超过 1 年的，暂免征收个人所得税。对基金持有的上市公司限售股，解禁后取得的股息、红利收入，按照上述规定计算纳税，持股时间自解禁日起计算；解禁前取得的股息、红利收入继续暂减按 50% 计入应纳税所得额。上述所得统一适用 20% 的税率计征个人所得税。

(4) 基金卖出股票按 0.1% 的税率缴纳股票交易印花税，买入股票不征收股票交易印花税。

(5) 本基金的城市维护建设税、教育费附加和地方教育费附加等税费按照实际缴纳增值税额的适用比例计算缴纳。

## 6.4.7 关联方关系

### 6.4.7.1 本报告期存在控制关系或其他重大利害关系的关联方发生变化的情况

本报告期存在控制关系或其他重大利害关系的关联方没有发生变化。

#### 6.4.7.2 本报告期与基金发生关联交易的各关联方

关联方名称	与本基金的关系
鹏华基金管理有限公司（“鹏华基金公司”）	基金管理人、基金注册登记机构、基金销售机构
中国银行股份有限公司（“中国银行”）	基金托管人、基金代销机构
国信证券股份有限公司（“国信证券”）	基金管理人的股东、基金代销机构

注：下述关联交易均在正常业务范围内按一般商业条款订立。

#### 6.4.8 本报告期及上年度可比期间的关联方交易

##### 6.4.8.1 通过关联方交易单元进行的交易

###### 6.4.8.1.1 股票交易

注：无。

###### 6.4.8.1.2 债券交易

注：无。

###### 6.4.8.1.3 债券回购交易

注：无。

###### 6.4.8.1.4 权证交易

注：无。

###### 6.4.8.1.5 应支付关联方的佣金

注：无。

##### 6.4.8.2 关联方报酬

###### 6.4.8.2.1 基金管理费

单位：人民币元

项目	本期 2019年1月1日至2019年6	上年度可比期间 2018年1月1日至2018年

	月 6 日	6 月 30 日
当期发生的基金应支付的管理费	14,638,540.19	18,670,423.89
其中:支付销售机构的客户维护费	1,255,545.66	1,952,862.12

注:1、支付基金管理人鹏华基金管理有限公司的管理人报酬年费率为 1.20%，逐日计提，按月支付。日管理费=前一日基金资产净值×1.20%÷当年天数。

2、根据《开放式证券投资基金销售费用管理规定》，基金管理人依据销售机构销售基金的保有量提取一定比例的客户维护费，用以向基金销售机构支付客户服务及销售活动中产生的相关费用，客户维护费从基金管理费中列支。

#### 6.4.8.2.2 基金托管费

单位：人民币元

项目	本期	上年度可比期间
	2019 年 1 月 1 日至 2019 年 6 月 6 日	2018 年 1 月 1 日至 2018 年 6 月 30 日
当期发生的基金应支付的托管费	2,439,756.66	3,111,737.29

注:支付基金托管人中国银行的托管费按前一日基金资产净值 0.20%的年费率计提，逐日累计至每月月底，按月支付。其计算公式为：日托管费=前一日基金资产净值 X 0.20% / 当年天数。

#### 6.4.8.2.3 销售服务费

注:无。

#### 6.4.8.3 与关联方进行银行间同业市场的债券(含回购)交易

单位：人民币元

本期 2019 年 1 月 1 日至 2019 年 6 月 6 日						
银行间市场交易的 各关联方名称	债券交易金额		基金逆回购		基金正回购	
	基金买入	基金卖出	交易金额	利息收入	交易金额	利息支出
中国银行	-	20,654,264.26	-	-	-	-
上年度可比期间 2018 年 1 月 1 日至 2018 年 6 月 30 日						
银行间市场交易的 各关联方名称	债券交易金额		基金逆回购		基金正回购	
	基金买入	基金卖出	交易金额	利息收入	交易金额	利息支出

#### 6.4.8.4 各关联方投资本基金的情况

##### 6.4.8.4.1 报告期内基金管理人运用固有资金投资本基金的情况

注:无。

##### 6.4.8.4.2 报告期末除基金管理人之外的其他关联方投资本基金的情况

注:本基金本报告期末及上年度末除基金管理人之外的其他关联方未投资及持有本基金份额。

#### 6.4.8.5 由关联方保管的银行存款余额及当期产生的利息收入

单位:人民币元

关联方名称	本期 2019年1月1日至2019年6月6日		上年度可比期间 2018年1月1日至2018年6月30日	
	期末余额	当期利息收入	期末余额	当期利息收入
中国银行	131,274,253.56	207,806.41	30,488,867.75	178,297.99

#### 6.4.8.6 本基金在承销期内参与关联方承销证券的情况

注:本基金在本报告期内及上年度可比期间内未参与本管理人、管理人控股股东、托管人、委托人及委托人控股股东承销的证券。

#### 6.4.8.7 其他关联交易事项的说明

注:无。

#### 6.4.9 期末(2019年6月6日)本基金持有的流通受限证券

##### 6.4.9.1 因认购新发/增发证券而于期末持有的流通受限证券

注:无。

##### 6.4.9.2 期末持有的暂时停牌等流通受限股票

注:无。

##### 6.4.9.3 期末债券正回购交易中作为抵押的债券

##### 6.4.9.3.1 银行间市场债券正回购

注:无。

## 6.4.9.3.2 交易所市场债券正回购

注:无。

## 6.4.10 有助于理解和分析会计报表需要说明的其他事项

注:无。

## § 7 投资组合报告 (转型后)

## 7.1 期末基金资产组合情况

金额单位:人民币元

序号	项目	金额	占基金总资产的比例 (%)
1	权益投资	111,443,362.54	14.99
	其中:股票	111,443,362.54	14.99
2	基金投资	-	-
3	固定收益投资	481,603,510.40	64.80
	其中:债券	481,603,510.40	64.80
	资产支持证券	-	-
4	贵金属投资	-	-
5	金融衍生品投资	-	-
6	买入返售金融资产	-	-
	其中:买断式回购的买入返售金融资产	-	-
7	银行存款和结算备付金合计	139,325,203.95	18.75
8	其他各项资产	10,847,444.46	1.46
9	合计	743,219,521.35	100.00

## 7.2 报告期末按行业分类的股票投资组合

## 7.2.1 报告期末按行业分类的境内股票投资组合

金额单位:人民币元

代码	行业类别	公允价值 (元)	占基金资产净值比例 (%)
A	农、林、牧、渔业	-	-
B	采矿业	2,696,364.00	0.41
C	制造业	38,606,760.54	5.92
D	电力、热力、燃气及水生产和供应业	4,555,668.00	0.70
E	建筑业	-	-
F	批发和零售业	-	-
G	交通运输、仓储和邮政业	8,970,192.00	1.38
H	住宿和餐饮业	-	-

I	信息传输、软件和信息技术服务业	-	-
J	金融业	47,182,862.00	7.24
K	房地产业	9,431,516.00	1.45
L	租赁和商务服务业	-	-
M	科学研究和技术服务业	-	-
N	水利、环境和公共设施管理业	-	-
O	居民服务、修理和其他服务业	-	-
P	教育	-	-
Q	卫生和社会工作	-	-
R	文化、体育和娱乐业	-	-
S	综合	-	-
	合计	111,443,362.54	17.10

### 7.2.2 报告期末按行业分类的港股通投资股票投资组合

注:无。

### 7.3 期末按公允价值占基金资产净值比例大小排序的前十名股票投资明细

金额单位:人民币元

序号	股票代码	股票名称	数量(股)	公允价值(元)	占基金资产净值比例(%)
1	000651	格力电器	196,800	10,824,000.00	1.66
2	601398	工商银行	1,796,400	10,580,796.00	1.62
3	601318	中国平安	115,900	10,269,899.00	1.58
4	601601	中国太保	268,500	9,802,935.00	1.50
5	600036	招商银行	266,400	9,585,072.00	1.47
6	600048	保利地产	732,000	9,340,320.00	1.43
7	601006	大秦铁路	1,108,800	8,970,192.00	1.38
8	600690	海尔智家	489,926	8,470,820.54	1.30
9	600019	宝钢股份	1,054,400	6,853,600.00	1.05
10	600276	恒瑞医药	101,300	6,685,800.00	1.03

注:投资者欲了解本报告期末基金投资的所有股票明细,应阅读登载于鹏华基金管理有限公司网站 <http://www.phfund.com.cn> 的半年度报告正文。

### 7.4 报告期内股票投资组合的重大变动

#### 7.4.1 累计买入金额超出期末基金资产净值 2%或前 20 名的股票明细

金额单位:人民币元

序号	股票代码	股票名称	本期累计买入金额	占期末基金资产净值比例(%)
1	000651	格力电器	10,594,966.00	1.63
2	601398	工商银行	10,394,439.00	1.60
3	600036	招商银行	9,486,825.00	1.46

4	600048	保利地产	9,390,980.00	1.44
5	601006	大秦铁路	9,383,598.00	1.44
6	601601	中国太保	9,364,045.80	1.44
7	601318	中国平安	9,177,111.00	1.41
8	600690	海尔智家	7,870,442.09	1.21
9	601288	农业银行	6,704,509.00	1.03
10	600019	宝钢股份	6,693,042.92	1.03
11	600276	恒瑞医药	6,111,721.60	0.94
12	300450	先导智能	5,555,644.00	0.85
13	600027	华电国际	4,698,131.00	0.72
14	600585	海螺水泥	4,018,756.53	0.62
15	600741	华域汽车	2,684,596.00	0.41
16	603993	洛阳钼业	2,677,809.00	0.41
17	601939	建设银行	1,541,501.00	0.24
18	600340	华夏幸福	1,339,470.00	0.21
19	600507	方大特钢	1,329,148.00	0.20

注:买入金额按买入成交金额(成交单价乘以成交数量)填列,不考虑相关交易费用。

#### 7.4.2 累计卖出金额超出期末基金资产净值 2%或前 20 名的股票明细

金额单位:人民币元

序号	股票代码	股票名称	本期累计卖出金额	占期末基金资产净值比例(%)
1	300450	先导智能	6,147,826.68	0.94
2	600741	华域汽车	2,737,062.00	0.42
3	600340	华夏幸福	1,310,364.00	0.20
4	601939	建设银行	984,632.00	0.15

注:卖出金额按卖出成交金额(成交单价乘以成交数量)填列,不考虑相关交易费用。

#### 7.4.3 买入股票的成本总额及卖出股票的收入总额

单位:人民币元

买入股票成本(成交)总额	119,016,735.94
卖出股票收入(成交)总额	11,179,884.68

注:买入股票成本、卖出股票收入均按买卖成交金额(成交单价乘以成交数量)填列,不考虑相关交易费用。

#### 7.5 期末按债券品种分类的债券投资组合

金额单位:人民币元

序号	债券品种	公允价值	占基金资产净值比例(%)
1	国家债券	56,816,510.40	8.72

2	央行票据	-	-
3	金融债券	60,009,000.00	9.21
	其中：政策性金融债	49,920,000.00	7.66
4	企业债券	225,354,000.00	34.58
5	企业短期融资券	90,455,000.00	13.88
6	中期票据	20,070,000.00	3.08
7	可转债（可交换债）	-	-
8	同业存单	28,899,000.00	4.44
9	其他	-	-
10	合计	481,603,510.40	73.91

### 7.6 期末按公允价值占基金资产净值比例大小排序的前五名债券投资明细

金额单位：人民币元

序号	债券代码	债券名称	数量（张）	公允价值	占基金资产净值比例（%）
1	019611	19 国债 01	568,620	56,816,510.40	8.72
2	011802354	18 海立 SCP001	500,000	50,270,000.00	7.71
3	136611	16 电投 04	500,000	50,010,000.00	7.67
4	136549	16 紫金 03	500,000	50,000,000.00	7.67
5	190301	19 进出 01	500,000	49,920,000.00	7.66

### 7.7 期末按公允价值占基金资产净值比例大小排序的前十名资产支持证券投资明细

注：无。

### 7.8 报告期末按公允价值占基金资产净值比例大小排序的前五名贵金属投资明细

注：无。

### 7.9 期末按公允价值占基金资产净值比例大小排序的前五名权证投资明细

注：无。

### 7.10 报告期末本基金投资的股指期货交易情况说明

#### 7.10.1 报告期末本基金投资的股指期货持仓和损益明细

注：无。

#### 7.10.2 本基金投资股指期货的投资政策

本基金投资股指期货将根据风险管理的原则，以套期保值为目的，主要选择流动性好、交易活跃的股指期货合约。本基金力争利用股指期货的杠杆作用，降低申购赎回时现金资产对投资组合的影响及投资组合仓位调整的交易成本，达到稳定投资组合资产净值的目的。



## 7.11 报告期末本基金投资的国债期货交易情况说明

### 7.11.1 本期国债期货投资政策

为有效控制债券投资的系统性风险，本基金根据风险管理的原则，以套期保值为目的，适度投资国债期货，提高投资组合的运作效率。在国债期货投资时，本基金将首先分析国债期货各合约价格与可交割券的关系，选择定价合理的国债期货合约，其次，考虑国债期货各合约的流动性情况，确定与现货组合的合适匹配，以达到风险管理的目标。

### 7.11.2 报告期末本基金投资的国债期货持仓和损益明细

注：无。

### 7.11.3 本期国债期货投资评价

注：无。

## 7.12 投资组合报告附注

### 7.12.1

本基金投资的前十名证券中本期没有发行主体被监管部门立案调查的、或在报告编制日前一年内受到公开谴责、处罚的证券。

### 7.12.2

本基金投资的前十名证券没有超出基金合同规定的证券备选库。

### 7.12.3 期末其他各项资产构成

单位：人民币元

序号	名称	金额
1	存出保证金	623,162.13
2	应收证券清算款	-
3	应收股利	-
4	应收利息	10,219,701.17
5	应收申购款	4,581.16
6	其他应收款	-
7	待摊费用	-
8	其他	-
9	合计	10,847,444.46

### 7.12.4 期末持有的处于转股期的可转换债券明细

注：无。

### 7.12.5 期末前十名股票中存在流通受限情况的说明

注：无。

## 7.12.6 投资组合报告附注的其他文字描述部分

由于四舍五入的原因，投资组合报告中数字分项之和与合计项之间可能存在尾差。

## § 7 投资组合报告（转型前）

### 7.1 期末基金资产组合情况

金额单位：人民币元

序号	项目	金额	占基金总资产的比例 (%)
1	权益投资	-	-
	其中：股票	-	-
2	基金投资	-	-
3	固定收益投资	443,574,631.60	53.08
	其中：债券	443,574,631.60	53.08
	资产支持证券	-	-
4	贵金属投资	-	-
5	金融衍生品投资	-	-
6	买入返售金融资产	-	-
	其中：买断式回购的买入返售金融资产	-	-
7	银行存款和结算备付金合计	253,353,032.39	30.32
8	其他各项资产	138,713,669.11	16.60
9	合计	835,641,333.10	100.00

### 7.2 报告期末按行业分类的股票投资组合

#### 7.2.1 报告期末按行业分类的境内股票投资组合

注：无。

#### 7.2.2 报告期末按行业分类的港股通投资股票投资组合

注：无。

### 7.3 期末按公允价值占基金资产净值比例大小排序的前十名股票投资明细

注：无。

### 7.4 报告期内股票投资组合的重大变动

#### 7.4.1 累计买入金额超出期初基金资产净值 2%或前 20 名的股票明细

金额单位：人民币元

序号	股票代码	股票名称	本期累计买入金额	占期初基金资产净值比例 (%)
1	601939	建设银行	67,735,755.34	2.39
2	601398	工商银行	24,077,940.00	0.85

3	600928	西安银行	90,684.36	0.00
4	002958	青农商行	70,092.00	0.00
5	603379	三美股份	66,546.36	0.00
6	300770	新媒股份	45,972.07	0.00
7	300773	拉卡拉	41,600.00	0.00
8	603967	中创物流	38,575.76	0.00
9	300761	立华股份	37,890.85	0.00
10	300765	新诺威	34,551.64	0.00
11	300755	华致酒行	31,917.79	0.00
12	603068	博通集成	22,933.53	0.00
13	300759	康龙化成	20,896.48	0.00
14	002946	新乳业	20,835.35	0.00
15	002949	华阳国际	20,757.25	0.00
16	002950	奥美医疗	20,449.62	0.00
17	300762	上海瀚讯	20,073.24	0.00
18	002947	恒铭达	19,918.08	0.00
19	603982	泉峰汽车	18,062.55	0.00
20	002951	金时科技	16,649.50	0.00

注:买入金额按买入成交金额(成交单价乘以成交数量)填列,不考虑相关交易费用。

#### 7.4.2 累计卖出金额超出期初基金资产净值 2%或前 20 名的股票明细

金额单位:人民币元

序号	股票代码	股票名称	本期累计卖出金额	占期初基金资产净值比例(%)
1	000858	五粮液	76,427,072.98	2.70
2	601939	建设银行	67,378,254.26	2.38
3	601398	工商银行	23,824,508.00	0.84
4	603369	今世缘	22,319,420.00	0.79
5	000651	格力电器	17,810,923.56	0.63
6	601319	中国人保	464,276.97	0.02
7	002939	长城证券	239,492.63	0.01
8	600928	西安银行	161,217.64	0.01
9	002958	青农商行	145,140.00	0.01
10	300759	康龙化成	116,935.24	0.00
11	002941	新疆交建	105,365.02	0.00
12	300770	新媒股份	100,029.28	0.00
13	300761	立华股份	98,181.89	0.00
14	603379	三美股份	84,337.20	0.00
15	002946	新乳业	74,204.43	0.00
16	300773	拉卡拉	71,787.50	0.00
17	300762	上海瀚讯	70,835.85	0.00

18	002949	华阳国际	67,505.50	0.00
19	603068	博通集成	61,734.65	0.00
20	300755	华致酒行	61,212.03	0.00

注:卖出金额按卖出成交金额(成交单价乘以成交数量)填列,不考虑相关交易费用。

#### 7.4.3 买入股票的成本总额及卖出股票的收入总额

单位:人民币元

买入股票成本(成交)总额	92,527,170.09
卖出股票收入(成交)总额	210,469,677.75

注:买入股票成本、卖出股票收入均按买卖成交金额(成交单价乘以成交数量)填列,不考虑相关交易费用。

#### 7.5 期末按债券品种分类的债券投资组合

金额单位:人民币元

序号	债券品种	公允价值	占基金资产净值比例(%)
1	国家债券	70,222,631.60	10.14
2	央行票据	-	-
3	金融债券	59,946,000.00	8.65
	其中:政策性金融债	49,860,000.00	7.20
4	企业债券	164,054,000.00	23.68
5	企业短期融资券	100,432,000.00	14.50
6	中期票据	20,054,000.00	2.90
7	可转债(可交换债)	-	-
8	同业存单	28,866,000.00	4.17
9	其他	-	-
10	合计	443,574,631.60	64.04

#### 7.6 期末按公允价值占基金资产净值比例大小排序的前五名债券投资明细

金额单位:人民币元

序号	债券代码	债券名称	数量(张)	公允价值	占基金资产净值比例(%)
1	019611	19 国债 01	703,070	70,222,631.60	10.14
2	011802354	18 海立 SCP001	500,000	50,220,000.00	7.25
3	136549	16 紫金 03	500,000	49,970,000.00	7.21
4	136611	16 电投 04	500,000	49,930,000.00	7.21
5	190301	19 进出 01	500,000	49,860,000.00	7.20

## 7.7 期末按公允价值占基金资产净值比例大小排序的前十名资产支持证券投资明细

注:无。

## 7.8 报告期末按公允价值占基金资产净值比例大小排序的前五名贵金属投资明细

注:无。

## 7.9 期末按公允价值占基金资产净值比例大小排序的前五名权证投资明细

注:无。

## 7.10 报告期末本基金投资的股指期货交易情况说明

### 7.10.1 报告期末本基金投资的股指期货持仓和损益明细

注:无。

### 7.10.2 本基金投资股指期货的投资政策

本基金投资股指期货将根据风险管理的原则,以套期保值为目的,主要选择流动性好、交易活跃的股指期货合约。本基金力争利用股指期货的杠杆作用,降低申购赎回时现金资产对投资组合的影响及投资组合仓位调整的交易成本,达到稳定投资组合资产净值的目的。

## 7.11 报告期末本基金投资的国债期货交易情况说明

### 7.11.1 本期国债期货投资政策

为有效控制债券投资的系统性风险,本基金根据风险管理的原则,以套期保值为目的运用国债期货,提高投资组合的运作效率。在国债期货投资时,本基金将首先分析国债期货各合格与最便宜可交割券的关系,选择定价合理的国债期货合约,其次,考虑国债期货各合约的流动性最终确定与现货组合的合适匹配,以达到风险管理的目标。

### 7.11.2 报告期末本基金投资的国债期货持仓和损益明细

注:无。

### 7.11.3 本期国债期货投资评价

注:无。

## 7.12 投资组合报告附注

### 7.12.1

本基金投资的前十名证券中本期没有发行主体被监管部门立案调查的、或在报告编制日前一

年内受到公开谴责、处罚的证券。。

### 7.12.2

本基金投资的前十名证券没有超出基金合同规定的证券备选库。

### 7.12.3 期末其他各项资产构成

单位：人民币元

序号	名称	金额
1	存出保证金	623,162.13
2	应收证券清算款	130,035,402.75
3	应收股利	-
4	应收利息	8,055,104.23
5	应收申购款	-
6	其他应收款	-
7	待摊费用	-
8	其他	-
9	合计	138,713,669.11

### 7.12.4 期末持有的处于转股期的可转换债券明细

注：无。

### 7.12.5 期末前十名股票中存在流通受限情况的说明

注：无。

### 7.12.6 投资组合报告附注的其他文字描述部分

由于四舍五入的原因，投资组合报告中数字分项之和与合计项之间可能存在尾差。

## § 8 基金份额持有人信息（转型后）

### 8.1 期末基金份额持有人户数及持有人结构

份额单位：份

持有人户数 (户)	户均持有的 基金份额	持有人结构			
		机构投资者		个人投资者	
		持有份额	占总份额比 例 (%)	持有份额	占总份额比 例 (%)
1,145	529,015.22	500,499,000.00	82.63	105,223,427.03	17.37

### 8.2 期末基金管理人的从业人员持有本基金的情况

项目	持有份额总数 (份)	占基金总份额比例 (%)
基金管理人所有从业人员持有本基金	994,348.29	0.1642

注：截至本报告期末，本基金管理人从业人员投资、持有本基金符合相关法律法规、中国证监会规

定及相关管理制度的规定。

### 8.3 期末基金管理人的从业人员持有本开放式基金份额总量区间的情况

项目	持有基金份额总量的数量区间（万份）
本公司高级管理人员、基金投资和研究部门负责人持有本开放式基金	50~100
本基金基金经理持有本开放式基金	-

注：1、截至本报告期末，本公司高级管理人员、基金投资和研究部门负责人投资、持有本基金符合相关法律法规、中国证监会规定及相关管理制度的规定。

2、截至本报告期末，本基金的基金经理未持有本基金份额。

## § 8 基金份额持有人信息（转型前）

### 8.1 期末基金份额持有人户数及持有人结构

份额单位：份

持有人户数 (户)	户均持有的 基金份额	持有人结构			
		机构投资者		个人投资者	
		持有份额	占总份额比例 (%)	持有份额	占总份额比例 (%)
1,386	467,661.55	500,499,000.00	77.22	147,679,914.75	22.78

### 8.2 期末基金管理人的从业人员持有本基金的情况

项目	持有份额总数（份）	占基金总份额比例（%）
基金管理人所有从业人员持有本基金	994,348.29	0.1534

注：截至本报告期末，本基金管理人从业人员投资、持有本基金符合相关法律法规、中国证监会规定及相关管理制度的规定。

### 8.3 期末基金管理人的从业人员持有本开放式基金份额总量区间的情况

项目	持有基金份额总量的数量区间（万份）
本公司高级管理人员、基金投资和研究部门负责人持有本开放式基金	50~100
本基金基金经理持有本开放式基金	-

注：1、截至本报告期末，本公司高级管理人员、基金投资和研究部门负责人投资、持有本基金符合相关法律法规、中国证监会规定及相关管理制度的规定。

2、截至本报告期末，本基金的基金经理未持有本基金份额。

## § 9 开放式基金份额变动（转型后）

单位：份

基金合同生效日（2019 年 6 月 7 日）基金份额总额	648,178,914.75
基金合同生效日起至报告期期末基金总申购份额	16,112.17
减：基金合同生效日起至报告期期末基金总赎回份额	42,472,599.89
基金合同生效日起至报告期期末基金拆分变动份额（份额减少以“-”填列）	-
本报告期期末基金份额总额	605,722,427.03

注：总申购份额含红利再投、转换入份额；总赎回份额含转换出份额。

## § 9 开放式基金份额变动（转型前）

单位：份

基金合同生效日（2016 年 6 月 1 日）基金份额总额	4,630,274,675.35
本报告期期初基金份额总额	2,735,367,911.33
本报告期基金总申购份额	3,884,230.02
减：本报告期基金总赎回份额	2,091,073,226.60
本报告期基金拆分变动份额（份额减少以“-”填列）	-
本报告期期末基金份额总额	648,178,914.75

注：总申购份额含红利再投、转换入份额；总赎回份额含转换出份额。

## § 10 重大事件揭示

### 10.1 基金份额持有人大会决议

本基金本报告期内无基金份额持有人大会决议。

### 10.2 基金管理人、基金托管人的专门基金托管部门的重大人事变动

1、基金管理人的重大人事变动：

报告期内，基金管理人无重大人事变动。

2、基金托管人的专门基金托管部门的重大人事变动：



2019 年 5 月，陈四清先生因工作调动，辞去中国银行股份有限公司董事长职务。上述人事变动已按相关规定备案、公告。

### 10.3 涉及基金管理人、基金财产、基金托管业务的诉讼

本报告期无涉及对公司运营管理及基金运作产生重大影响的，与本基金管理人、基金财产、基金托管业务相关的诉讼事项。

### 10.4 基金投资策略的改变

在报告期内，本基金由保本基金转型为灵活配置型基金。

本基金转型后的投资范围为具有良好流动性的金融工具，包括国内依法发行的股票（包含中小板、创业板及其他经中国证监会核准上市的股票）、债券（含国债、金融债、企业债、公司债、央行票据、中期票据、短期融资券、次级债、可转换债券、可交换债券、中小企业私募债等）、货币市场工具（包括同业存单、大额存单等）、权证、资产支持证券、国债期货、股指期货以及法律法规或中国证监会允许基金投资的其他金融工具（但须符合中国证监会相关规定）。如法律法规或监管机构以后允许基金投资其他品种，基金管理人在履行适当程序后，可以将其纳入投资范围。基金的投资组合比例为：股票资产占基金资产的比例为 0%—95%；每个交易日日终在扣除股指期货和国债期货合约需缴纳的交易保证金后，本基金保留的现金以及投资于到期日在一年以内的政府债券的比例合计不低于基金资产净值的 5%，其中现金不包括结算备付金、存出保证金、应收申购款等。如果法律法规对该比例要求有变更的，以变更后的比例为准，本基金的投资范围会做相应调整。

### 10.5 为基金进行审计的会计师事务所情况

本报告期内未改聘为本基金审计的会计师事务所。

### 10.6 管理人、托管人及其高级管理人员受稽查或处罚等情况

本报告期内，本基金管理人、本基金托管人的托管业务部门及其相关高级管理人员无受稽查或处罚等情况。

### 10.7 基金租用证券公司交易单元的有关情况(转型后)

#### 10.7.1 基金租用证券公司交易单元进行股票投资及佣金支付情况

金额单位：人民币元

券商名称	交易单元数量	股票交易		应支付该券商的佣金		备注
		成交金额	占当期股票成交总额的比例	佣金	占当期佣金总量的比例	
广发证券	2	107,898,183.94	82.87%	98,325.59	84.46%	-
恒泰证券	1	22,298,436.68	17.13%	18,090.57	15.54%	-
华创证券	1	-	-	-	-	-
天风证券	2	-	-	-	-	本报告期新增一个
中投证券	1	-	-	-	-	-

注:交易单元选择的标准和程序:

1) 基金管理人负责选择代理本基金证券买卖的证券经营机构, 使用其交易单元作为基金的专用交易单元, 选择的标准是:

- (1) 实力雄厚, 信誉良好, 注册资本不少于 3 亿元人民币;
- (2) 财务状况良好, 各项财务指标显示公司经营状况稳定;
- (3) 经营行为规范, 最近二年未发生因重大违规行为而受到中国证监会处罚;
- (4) 内部管理规范、严格, 具备健全的内控制度, 并能满足基金运作高度保密的要求;
- (5) 具备基金运作所需的高效、安全的通讯条件, 交易设施符合代理本基金进行证券交易的需, 并能为本基金提供全面的信息服务;

(6) 研究实力较强, 有固定的研究机构和专门的研究人员, 能及时为本基金提供高质量的咨询服务。

2) 选择交易单元的程序:

我公司根据上述标准, 选定符合条件的证券公司作为租用交易单元的对象。我公司投研部门定期对所选定证券公司的服务进行综合评比, 评比内容包括: 提供研究报告质量、数量、及时性 & 提供研究服务主动性和质量等情况, 并依据评比结果确定交易单元交易的具体情况。我公司在比较了多家证券经营机构的财务状况、经营状况、研究水平后, 向券商租用交易单元作为基金专用交易单元。

## 10.7.2 基金租用证券公司交易单元进行其他证券投资的情况

金额单位：人民币元

券商名称	债券交易		债券回购交易		权证交易	
	成交金额	占当期债券成交总额的比例	成交金额	占当期债券回购成交总额的比例	成交金额	占当期权证成交总额的比例
广发证券	74,629,442.70	100.00%	246,000,000.00	94.98%	-	-
恒泰证券	-	-	13,000,000.00	5.02%	-	-
华创证券	-	-	-	-	-	-
天风证券	-	-	-	-	-	-
中投证券	-	-	-	-	-	-

## 10.7 基金租用证券公司交易单元的有关情况(转型前)

## 10.7.1 基金租用证券公司交易单元进行股票投资及佣金支付情况

金额单位：人民币元

券商名称	交易单元数量	股票交易		应支付该券商的佣金		备注
		成交金额	占当期股票成交总额的比例	佣金	占当期佣金总量的比例	
华创证券	1	113,572,901.31	37.57%	92,138.91	36.06%	本报告期新增
广发证券	2	102,911,956.90	34.04%	93,784.78	36.70%	-
天风证券	2	85,798,514.88	28.38%	69,608.42	27.24%	本报告期新增一个
恒泰证券	1	-	-	-	-	-
中投证券	1	-	-	-	-	-

注：交易单元选择的标准和程序：

1) 基金管理人负责选择代理本基金证券买卖的证券经营机构，使用其交易单元作为基金的专用交易单元，选择的标准是：

(1) 实力雄厚，信誉良好，注册资本不少于 3 亿元人民币；

- (2) 财务状况良好，各项财务指标显示公司经营状况稳定；
- (3) 经营行为规范，最近二年未发生因重大违规行为而受到中国证监会处罚；
- (4) 内部管理规范、严格，具备健全的内控制度，并能满足基金运作高度保密的要求；
- (5) 具备基金运作所需的高效、安全的通讯条件，交易设施符合代理本基金进行证券交易的  
需要，并能为本基金提供全面的信息服务；
- (6) 研究实力较强，有固定的研究机构和专门的研究人员，能及时为本基金提供高质量的咨  
询服务。

## 2) 选择交易单元的程序：

我公司根据上述标准，选定符合条件的证券公司作为租用交易单元的对象。我公司投研部门  
定期对所选定证券公司的服务进行综合评比，评比内容包括：提供研究报告质量、数量、及时性  
及提供研究服务主动性和质量等情况，并依据评比结果确定交易单元交易的具体情况。我公司在  
比较了多家证券经营机构的财务状况、经营状况、研究水平后，向券商租用交易单元作为基金专  
用交易单元。

## 10.7.2 基金租用证券公司交易单元进行其他证券投资的情况

金额单位：人民币元

券商名称	债券交易		债券回购交易		权证交易	
	成交金额	占当期债券 成交总额的 比例	成交金额	占当期债券 回购 成交总额的 比例	成交金额	占当期权 证 成交总额 的比例
华创证券	-	-	9,500,700,000.00	8.22%	-	-
广发证券	2,569,896,606.79	100.00%	105,966,500,000.00	91.72%	-	-
天风证券	-	-	60,600,000.00	0.05%	-	-
恒泰证券	-	-	-	-	-	-
中投证券	-	-	-	-	-	-

## § 11 影响投资者决策的其他重要信息

### 11.1 报告期内单一投资者持有基金份额比例达到或超过 20%的情况

投 资	报告期内持有基金份额变化情况	报告期末持有基金情 况
--------	----------------	----------------

者类别	序号	持有基金份额比例达到或者超过 20% 的时间区间	期初份额	申购份额	赎回份额	持有份额	份额占比 (%)
机构	1	20190101~20190603	1,400,699,000.00	-	1,400,699,000.00	-	-
	2	20190604~20190630	500,499,000.00	-	-	500,499,000.00	82.63
个人	-	-	-	-	-	-	-
产品特有风险							
基金份额持有人持有的基金份额所占比例过于集中时,可能会因某单一基金份额持有人大额赎回而引起基金净值剧烈波动,甚至可能引发基金流动性风险,基金管理人可能无法及时变现基金资产以应对基金份额持有人的赎回申请,基金份额持有人可能无法及时赎回持有的全部基金份额。							

注:1、申购份额包含基金申购份额、基金转换入份额、强制调增份额、场内买入份额、指数分级基金合并份额和红利再投;

2、赎回份额包含基金赎回份额、基金转换出份额、强制调减份额、场内卖出份额和指数分级基金拆分份额。

## 11.2 影响投资者决策的其他重要信息

无。

鹏华基金管理有限公司

2019年8月23日