

万家量化同顺多策略灵活配置混合型证券 投资基金 2019 年半年度报告

2019 年 6 月 30 日

基金管理人：万家基金管理有限公司

基金托管人：中国农业银行股份有限公司

送出日期：2019 年 8 月 24 日

§1 重要提示及目录

1.1 重要提示

基金管理人的董事会及董事保证本报告所载资料不存在虚假记载、误导性陈述或重大遗漏,并对其内容的真实性、准确性和完整性承担个别及连带责任。本半年度报告已经三分之二以上独立董事签字同意,并由董事长签发。

基金托管人中国农业银行股份有限公司根据本基金合同规定,于 2019 年 8 月 23 日复核了本报告中的财务指标、净值表现、收益分配情况、财务会计报告、投资组合报告等内容,保证复核内容不存在虚假记载、误导性陈述或者重大遗漏。

基金管理人承诺以诚实信用、勤勉尽责的原则管理和运用基金资产,但不保证基金一定盈利。

基金的过往业绩并不代表其未来表现。投资有风险,投资者在作出投资决策前应仔细阅读本基金的招募说明书及其更新。

本报告中财务资料未经审计。

本报告期自 2019 年 1 月 1 日起至 6 月 30 日止。

1.2 目录

§1 重要提示及目录	2
1.1 重要提示.....	2
1.2 目录.....	3
§2 基金简介	6
2.1 基金基本情况.....	6
2.2 基金产品说明.....	6
2.3 基金管理人和基金托管人.....	6
2.4 信息披露方式.....	7
2.5 其他相关资料.....	7
§3 主要财务指标和基金净值表现	8
3.1 主要会计数据和财务指标.....	8
3.2 基金净值表现.....	8
§4 管理人报告	11
4.1 基金管理人及基金经理情况.....	11
4.2 管理人对报告期内本基金运作合规守信情况的说明.....	13
4.3 管理人对报告期内公平交易情况的专项说明.....	13
4.4 管理人对报告期内基金的投资策略和业绩表现的说明.....	14
4.5 管理人对宏观经济、证券市场及行业走势的简要展望.....	14
4.6 管理人对报告期内基金估值程序等事项的说明.....	15
4.7 管理人对报告期内基金利润分配情况的说明.....	15
4.8 报告期内管理人对本基金持有人数或基金资产净值预警情形的说明.....	15
§5 托管人报告	16
5.1 报告期内本基金托管人合规守信情况声明.....	16
5.2 托管人对报告期内本基金投资运作合规守信、净值计算、利润分配等情况的说明.....	16
5.3 托管人对本半年度报告中财务信息等内容真实、准确和完整发表意见.....	16
§6 半年度财务会计报告（未经审计）	17
6.1 资产负债表.....	17
6.2 利润表.....	18
6.3 所有者权益（基金净值）变动表.....	19

6.4 报表附注.....	20
§7 投资组合报告.....	41
7.1 期末基金资产组合情况.....	41
7.2 期末按行业分类的股票投资组合.....	41
7.3 期末按公允价值占基金资产净值比例大小排序的所有股票投资明细.....	42
7.4 报告期内股票投资组合的重大变动.....	49
7.5 期末按债券品种分类的债券投资组合.....	51
7.6 期末按公允价值占基金资产净值比例大小排序的前五名债券投资明细.....	52
7.7 期末按公允价值占基金资产净值比例大小排序所有资产支持证券投资明细.....	52
7.8 报告期末按公允价值占基金资产净值比例大小排序的前五名贵金属投资明细.....	52
7.9 期末按公允价值占基金资产净值比例大小排序的前五名权证投资明细.....	52
7.10 报告期末本基金投资的股指期货交易情况说明.....	52
7.11 报告期末本基金投资的国债期货交易情况说明.....	53
7.12 投资组合报告附注.....	53
§8 基金份额持有人信息.....	55
8.1 期末基金份额持有人户数及持有人结构.....	55
8.2 期末基金管理人的从业人员持有本基金的情况.....	55
8.3 期末基金管理人的从业人员持有本开放式基金份额总量区间的情况.....	55
§9 开放式基金份额变动.....	56
§10 重大事件揭示.....	57
10.1 基金份额持有人大会决议.....	57
10.2 基金管理人、基金托管人的专门基金托管部门的重大人事变动.....	57
10.3 涉及基金管理人、基金财产、基金托管业务的诉讼.....	57
10.4 基金投资策略的改变.....	57
10.5 为基金进行审计的会计师事务所情况.....	57
10.6 管理人、托管人及其高级管理人员受稽查或处罚等情况.....	57
10.7 基金租用证券公司交易单元的有关情况.....	57
§11 影响投资者决策的其他重要信息.....	60
11.1 报告期内单一投资者持有基金份额比例达到或超过 20%的情况.....	60
§12 备查文件目录.....	61

12.1 备查文件目录.....	61
12.2 存放地点.....	61
12.3 查阅方式.....	61

§2 基金简介

2.1 基金基本情况

基金名称	万家量化同顺多策略灵活配置混合型证券投资基金	
基金简称	万家量化同顺多策略混合	
基金主代码	005650	
基金运作方式	契约型开放式	
基金合同生效日	2018 年 5 月 4 日	
基金管理人	万家基金管理有限公司	
基金托管人	中国农业银行股份有限公司	
报告期末基金份额总额	62,948,745.49 份	
基金合同存续期	不定期	
下属分级基金的基金简称:	万家量化同顺 A	万家量化同顺 C
下属分级基金的交易代码:	005650	005651
报告期末下属分级基金的份额总额	59,975,573.76 份	2,973,171.73 份

2.2 基金产品说明

投资目标	在坚持风险收益合理定价的理念基础上，利用量化方法使投资适应市场变化，并引入多维度数据，建立有效因子组合，在合理控制风险的基础上，寻求基金资产的长期稳健增值。
投资策略	本基金以自主开发的量化多因子模型为基础，对股票池进行投资价值定量分析，从而构建市场上具备超额收益的股票投资组合。本基金将根据自主开发的量化择时模型，对投资组合的股票仓位水平进行一定程度的调节。
业绩比较基准	中证 800 指数收益率*65%+一年期银行定期存款收益率（税后）*35%
风险收益特征	本基金为混合型基金，属于中高预期风险、中高预期收益的证券投资基金，其预期风险收益水平高于债券型基金及货币市场基金但低于股票型基金。

2.3 基金管理人和基金托管人

项目	基金管理人	基金托管人
名称	万家基金管理有限公司	中国农业银行股份有限公司
信息披露负责人	姓名	兰剑
	联系电话	021-38909626
	电子邮箱	lanj@wjasset.com
客户服务电话	95538 转 6、4008880800	95599
传真	021-38909627	010-68121816
注册地址	中国（上海）自由贸易试验区浦电路 360 号 8 层（名义楼层 9 层）	北京市东城区建国门内大街 69 号
办公地址	中国（上海）自由贸易试验	北京市西城区复兴门内大街 28

	区浦电路 360 号 8 层(名义 楼层 9 层)	号凯晨世贸中心东座 F9
邮政编码	200122	100031
法定代表人	方一天	周慕冰

2.4 信息披露方式

本基金选定的信息披露报纸名称	《证券时报》
登载基金半年度报告正文的管理人互联网 网址	http://www.wjasset.com
基金半年度报告备置地点	中国（上海）自由贸易试验区浦电路 360 号 8 层 （名义楼层 9 层）基金管理人办公场所

2.5 其他相关资料

项目	名称	办公地址
注册登记机构	万家基金管理有限公司	中国（上海）自由贸易试验区浦电 路 360 号 8 层（名义楼层 9 层）

§3 主要财务指标和基金净值表现

3.1 主要会计数据和财务指标

金额单位：人民币元

基金级别	万家量化同顺 A	万家量化同顺 C
3.1.1 期间数据和指标	报告期(2019年1月1日 - 2019年6月30日)	报告期(2019年1月1日 - 2019年6月30日)
本期已实现收益	21,607,113.33	761,430.60
本期利润	28,440,821.52	877,345.04
加权平均基金份额本期利润	0.2657	0.2201
本期加权平均净值利润率	27.39%	22.70%
本期基金份额净值增长率	19.65%	19.29%
3.1.2 期末数据和指标	报告期末(2019年6月30日)	
期末可供分配利润	2,170,350.50	84,739.42
期末可供分配基金份额利润	0.0362	0.0285
期末基金资产净值	62,145,924.26	3,057,911.15
期末基金份额净值	1.0362	1.0285
3.1.3 累计期末指标	报告期末(2019年6月30日)	
基金份额累计净值增长率	3.62%	2.85%

注：1、本期已实现收益指基金本期利息收入、投资收益、其他收入(不含公允价值变动收益)扣除相关费用后的余额,本期利润为本期已实现收益加上本期公允价值变动收益。

2、所述基金业绩指标不包括持有人认购或交易基金的各项费用,计入费用后实际收益水平要低于所列数字。

3、期末可供分配利润采用期末资产负债表中未分配利润与未分配利润中已实现部分的孰低数(为期末余额,不是当期发生数)。

3.2 基金净值表现

3.2.1 基金份额净值增长率及其与同期业绩比较基准收益率的比较

万家量化同顺 A

阶段	份额净值增长率①	份额净值增长率标准差②	业绩比较基准收益率③	业绩比较基准收益率标准差④	①-③	②-④
过去一个月	5.49%	1.14%	3.88%	1.07%	1.61%	0.07%
过去三个月	-0.89%	1.48%	-3.14%	1.41%	2.25%	0.07%
过去六个月	19.65%	1.42%	18.76%	1.37%	0.89%	0.05%

过去一年	5.23%	1.35%	6.89%	1.18%	-1.66%	0.17%
自基金合同生效起至今	3.62%	1.26%	1.00%	1.13%	2.62%	0.13%

万家量化同顺 C

阶段	份额净值增长率①	份额净值增长率标准差②	业绩比较基准收益率③	业绩比较基准收益率标准差④	①-③	②-④
过去一个月	5.44%	1.14%	3.88%	1.07%	1.56%	0.07%
过去三个月	-1.05%	1.48%	-3.14%	1.41%	2.09%	0.07%
过去六个月	19.29%	1.42%	18.76%	1.37%	0.53%	0.05%
过去一年	4.53%	1.35%	6.89%	1.18%	-2.36%	0.17%
自基金合同生效起至今	2.85%	1.26%	1.00%	1.13%	1.85%	0.13%

3.2.2 自基金合同生效以来基金份额累计净值增长率变动及其与同期业绩比较基准收益率变动的比较

万家量化同顺A基金份额累计净值增长率与同期业绩比较基准收益率的历史走势对比图

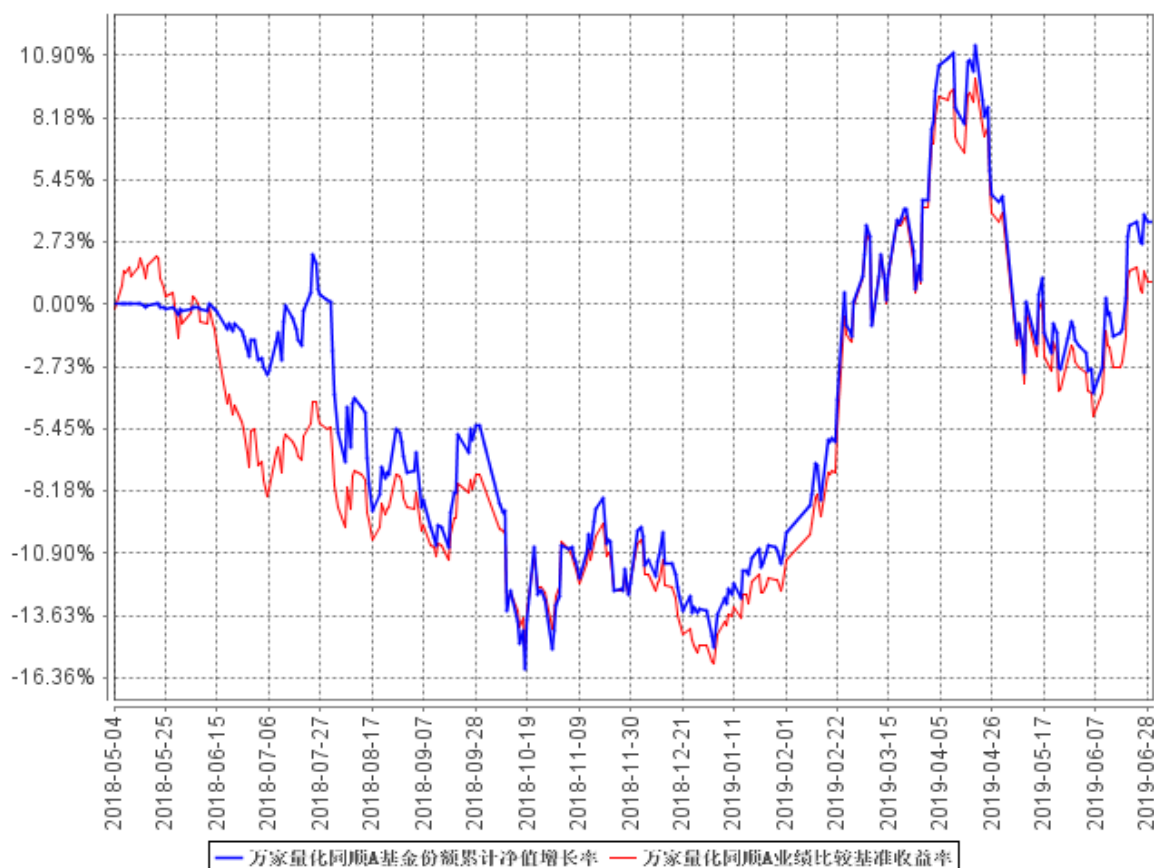

万家量化同顺C基金份额累计净值增长率与同期业绩比较基准收益率的历史走势对比图

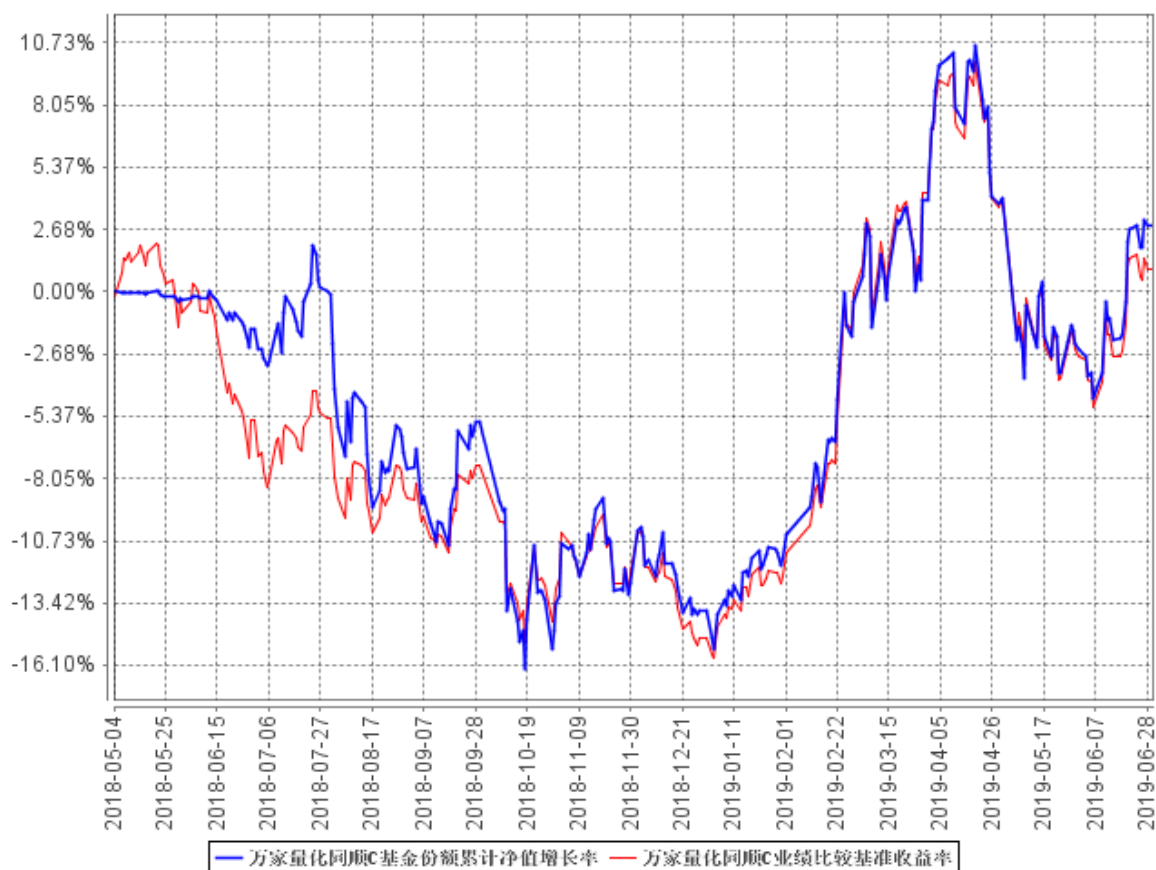

注：本基金成立于2018年05月04日，根据基金合同规定，基金合同生效后六个月内为建仓期。

报告期末各项资产配置比例符合法律法规和基金合同要求。

§4 管理人报告

4.1 基金管理人及基金经理情况

4.1.1 基金管理人及其管理基金的经验

万家基金管理有限公司经中国证监会证监基金字[2002]44号文批准设立。公司现股东为中泰证券股份有限公司、新疆国际实业股份有限公司和齐河众鑫投资有限公司,住所:中国(上海)自由贸易试验区浦电路360号8楼(名义楼层9层),办公地点:上海市浦东新区浦电路360号9楼,注册资本1亿元人民币。目前管理六十六只开放式基金,分别为万家180指数证券投资基金、万家增强收益债券型证券投资基金、万家行业优选混合型证券投资基金(LOF)、万家货币市场证券投资基金、万家和谐增长混合型证券投资基金、万家双引擎灵活配置混合型证券投资基金、万家精选混合型证券投资基金、万家稳健增利债券型证券投资基金、万家中证红利指数证券投资基金(LOF)、万家添利债券型证券投资基金(LOF)、万家新机遇价值驱动灵活配置混合型证券投资基金、万家信用恒利债券型证券投资基金、万家日日薪货币市场证券投资基金、万家强化收益定期开放债券型证券投资基金、万家上证50交易型开放式指数证券投资基金、万家新利灵活配置混合型证券投资基金、万家双利债券型证券投资基金、万家现金宝货币市场证券投资基金、万家瑞丰灵活配置混合型证券投资基金、万家瑞兴灵活配置混合型证券投资基金、万家品质生活灵活配置混合型证券投资基金、万家瑞益灵活配置混合型证券投资基金、万家新兴蓝筹灵活配置混合型证券投资基金、万家瑞和灵活配置混合型证券投资基金、万家颐达灵活配置混合型证券投资基金、万家颐和灵活配置混合型证券投资基金、万家恒瑞18个月定期开放债券型证券投资基金、万家3-5年政策性金融债纯债债券型证券投资基金、万家鑫安纯债债券型证券投资基金、万家鑫璟纯债债券型证券投资基金、万家沪深300指数增强型证券投资基金、万家家享纯债债券型证券投资基金、万家瑞盈灵活配置混合型证券投资基金、万家年年恒荣定期开放债券型证券投资基金、万家瑞祥灵活配置混合型证券投资基金、万家瑞富灵活配置混合型证券投资基金、万家1-3年政策性金融债纯债债券型证券投资基金、万家瑞隆混合型证券投资基金、万家鑫丰纯债债券型证券投资基金、万家鑫享纯债债券型证券投资基金、万家现金增利货币市场基金、万家消费成长股票型证券投资基金、万家宏观择时多策略灵活配置混合型证券投资基金、万家鑫瑞纯债债券型证券投资基金、万家玖盛纯债9个月定期开放债券型证券投资基金、万家天添宝货币市场基金、万家量化睿选灵活配置混合型证券投资基金、万家安弘纯债一年定期开放债券型证券投资基金、万家家瑞债券型证券投资基金、万家臻选混合型证券投资基金、万家瑞尧灵活配置混合型证券投资基金、万家中

证 1000 指数增强型发起式证券投资基金、万家成长优选灵活配置混合型证券投资基金、万家瑞舜灵活配置混合型证券投资基金、万家经济新动能混合型证券投资基金、万家潜力价值灵活配置混合型证券投资基金、万家量化同顺多策略灵活配置混合型证券投资基金、万家新机遇龙头企业灵活配置混合型证券投资基金、万家鑫悦纯债债券型证券投资基金、万家智造优势混合型证券投资基金、万家稳健养老目标三年持有期混合型基金中基金(FOF)、万家人工智能混合型证券投资基金、万家社会责任 18 个月定期开放混合型证券投资基金 (LOF)、万家平衡养老目标三年持有期混合型发起式基金中基金 (FOF)、万家中证 500 指数增强型发起式证券投资基金、万家科创主题 3 年封闭运作灵活配置混合型证券投资基金。

4.1.2 基金经理（或基金经理小组）及基金经理助理简介

姓名	职务	任本基金的基金经理（助理）期限		证券从业年限	说明
		任职日期	离任日期		
陈旭	万家量化同顺多策略灵活配置混合型证券投资基金、万家沪深 300 指数增强型证券投资基金、万家量化睿选灵活配置混合型证券投资基金、万家中证 1000 指数增强型发起式证券投资基金、万家中证	2018 年 5 月 4 日	-	6 年	上海交通大学模式识别与智能系统硕士。2010 年 3 月至 2012 年 9 月在易安信中国卓越研发中心工作，担任高级软件工程师；2013 年 1 月至 2015 年 6 月在国信证券股份有限公司工作，先后担任经济研究所分析师、自营金融工程部投资经理等职，主要从事量化投资研究分析及交易等工作；2015 年 7 月加入万家基金管理有限公司，自 2017 年 11 月起担任基金经理职务，现任量化投资部副总监（主持工作）、基金经理。

	500 指数 增强型 发起式 证券投资 基金的基 金经理				
--	---	--	--	--	--

注：1、此处的任职日期和离任日期均以公告为准。

2、证券从业的含义遵从行业协会《证券业从业人员资格管理办法》的相关规定。

4.2 管理人对报告期内本基金运作合规守信情况的说明

本报告期内,本基金管理人严格遵守基金合同、《证券投资基金法》、《证券投资基金运作管理办法》等法律、法规和监管部门的相关规定,依照诚实信用、勤勉尽责、安全高效的原则管理和运用基金资产,在认真控制投资风险的基础上,为基金持有人谋取最大利益,没有损害基金持有人利益的行为。

4.3 管理人对报告期内公平交易情况的专项说明

4.3.1 公平交易制度的执行情况

根据中国证监会颁布的《证券投资基金管理公司公平交易制度指导意见》,公司制定了《公平交易管理办法》和《异常交易监控及报告管理办法》等规章制度,涵盖了研究、授权、投资决策和交易执行等投资管理活动的各个环节,确保公平对待不同投资组合,防范导致不公平交易以及利益输送的异常交易发生。

公司制订了明确的投资授权制度,并建立了统一的投资管理平台,确保不同投资组合获得公平的投资决策机会。实行集中交易制度,对于交易所公开竞价交易,执行交易系统中的公平交易程序;对于债券一级市场申购、非公开发行股票申购等非集中竞价交易,按照价格优先、比例分配的原则对交易结果进行分配;对于银行间交易,按照时间优先、价格优先的原则公平公正的进行询价并完成交易。为保证公平交易原则的实现,通过制度规范、流程审批、系统风控参数设置等进行事前控制,通过对投资交易系统的实时监控进行事中控制,通过对异常交易的监控和分析实现事后控制。

4.3.2 异常交易行为的专项说明

本报告期内未发现本基金有可能导致不公平交易和利益输送的异常交易。

本报告期内无下列情况:所有投资组合参与的交易所公开竞价同日反向交易成交较少的单边

交易量 超过该证券当日成交量的 5%。

4.4 管理人对报告期内基金的投资策略和业绩表现的说明

4.4.1 报告期内基金投资策略和运作分析

在坚持风险收益合理定价的理念基础上，利用量化方法使投资适应市场变化，并引入多维度数据，建立有效因子组合，在合理控制风险的基础上，寻求基金资产的长期稳健增值。

万家量化同顺采用量化多因子选股策略，控制行业权重偏离度、个股集中度，通过量化多因子选股的方式选取一篮子股票组合。在行业和风格配置相对于业绩基准指数相对均衡，无重仓行业或具体风格，在量化选股方面精选行业内质优个股组合，持股较为分散。采用量化风险模型合理控制组合风险，选股风格方面偏大盘平衡型，选股方面相对业绩基准取得了较好的超额收益回报。

4.4.2 报告期内基金的业绩表现

截至本报告期末万家量化同顺 A 基金份额净值为 1.0362 元，本报告期基金份额净值增长率为 19.65%；截至本报告期末万家量化同顺 C 基金份额净值为 1.0285 元，本报告期基金份额净值增长率为 19.29%；同期业绩比较基准收益率为 18.76%。

4.5 管理人对宏观经济、证券市场及行业走势的简要展望

从宏观角度，二季度经济具有一定压力，全球经济放缓，预期下半年经济趋于放缓阶段。消费增速下行，对增长贡献提升，居民收入差距扩大，今年上半年有所收敛。投资对地产依赖程度依然较大，全球经贸都在降温且贸易摩擦持续。减税降费继续推进，让利于民激发活力。美国开启宽松周期也增大了我们的货币政策空间。我国法定存款准备金率仍有下调空间，公开市场操作利率也可以下调，同时通过利率走廊，逐渐实现基准利率向市场利率的并轨。下半年的不确定性依然在于贸易摩擦，在全球经济高度一体化的今天，各国经贸是连在一起的，而且经贸关系是重要的“压舱石”，长期尽管有竞争，但短期也需要有合作。所以外部形势基本是确定的，不会太好也不会太差，因此维持下半年处于震荡市的判断。

从指数增强的角度，震荡市是获取估值错杀的重要阶段，也是我们获取超额收益的最佳时机。三季度处于分红集中期，科创板已经开板，这些都是提升市场风险抵御能力的方面。经历过最后的震荡，尘埃落定后市场将回归正常风险偏好，那么估值错杀的个股将会均值回归，而我们获取超额收益的策略也将会有所表现。

4.6 管理人对报告期内基金估值程序等事项的说明

1、参与估值流程各方及人员(或小组)的职责分工、专业胜任能力和相关工作经历

公司成立了估值委员会,定期评价现行估值政策和程序,在发生了影响估值政策和程序有效性及适用性的情况后及时修订估值方法。估值委员会由督察长、基金运营部负责人、合规稽核部负责人、权益投资部负责人、固定收益部负责人等组成。估值委员会的成员均具备专业胜任能力和相关从业资格,精通各自领域的理论知识,熟悉政策法规,并具有丰富的实践经验。

2、基金经理参与或决定估值的程度

基金经理可参与估值原则和方法的讨论,但不介入基金日常估值业务。

3、参与估值流程各方之间存在的任何重大利益冲突

参与估值流程各方之间不存在重大利益冲突。

4、已签约的与估值相关的任何定价服务的性质与程度

本基金管理人与中债金融估值中心有限公司签署了《中债信息产品服务协议》,本基金管理人与中证指数有限公司签署了《中证债券估值数据服务协议》。

4.7 管理人对报告期内基金利润分配情况的说明

报告期内,本基金未实施利润分配。

4.8 报告期内管理人对本基金持有人数或基金资产净值预警情形的说明

本报告期内,本基金没有出现连续二十个工作日基金份额持有人数量不满二百人或者基金资产净值低于五千万元情况。

§5 托管人报告

5.1 报告期内本基金托管人遵规守信情况声明

在托管本基金的过程中，本基金托管人中国农业银行股份有限公司严格遵守《证券投资基金法》相关法律法规的规定以及基金合同、托管协议的约定，对本基金基金管理人—万家基金管理有限公司 2019 年 1 月 1 日至 2019 年 6 月 30 日基金的投资运作，进行了认真、独立的会计核算和必要的投资监督，认真履行了托管人的义务，没有从事任何损害基金份额持有人利益的行为。

5.2 托管人对报告期内本基金投资运作遵规守信、净值计算、利润分配等情况的说明

本托管人认为，万家基金管理有限公司在本基金的投资运作、基金资产净值的计算、基金份额申购赎回价格的计算、基金费用开支及利润分配等问题上，不存在损害基金份额持有人利益的行为；在报告期内，严格遵守了《证券投资基金法》等有关法律法规，在各重要方面的运作严格按照基金合同的规定进行。

5.3 托管人对本半年度报告中财务信息等内容的真实、准确和完整发表意见

本托管人认为，万家基金管理有限公司的信息披露事务符合《证券投资基金信息披露管理办法》及其他相关法律法规的规定，基金管理人所编制和披露的本基金半年度报告中的财务指标、净值表现、收益分配情况、财务会计报告、投资组合报告等信息真实、准确、完整，未发现有关损害基金持有人利益的行为。

§6 半年度财务会计报告（未经审计）

6.1 资产负债表

会计主体：万家量化同顺多策略灵活配置混合型证券投资基金

报告截止日：2019 年 6 月 30 日

单位：人民币元

资产	附注号	本期末 2019 年 6 月 30 日	上年度末 2018 年 12 月 31 日
资产：			
银行存款	6.4.7.1	3,184,852.24	13,162,708.88
结算备付金		420,415.61	241,103.91
存出保证金		45,947.15	99,602.63
交易性金融资产	6.4.7.2	62,330,217.92	131,942,095.28
其中：股票投资		59,332,617.92	131,942,095.28
基金投资		-	-
债券投资		2,997,600.00	-
资产支持证券投资		-	-
贵金属投资		-	-
衍生金融资产	6.4.7.3	-	-
买入返售金融资产	6.4.7.4	-	-
应收证券清算款		-	-
应收利息	6.4.7.5	32,134.83	3,090.19
应收股利		-	-
应收申购款		200.00	51,036.63
递延所得税资产		-	-
其他资产	6.4.7.6	-	-
资产总计		66,013,767.75	145,499,637.52
负债和所有者权益	附注号	本期末 2019 年 6 月 30 日	上年度末 2018 年 12 月 31 日
负债：			
短期借款		-	-
交易性金融负债		-	-
衍生金融负债	6.4.7.3	-	-
卖出回购金融资产款		-	-
应付证券清算款		-	-
应付赎回款		393,011.75	242,633.81
应付管理人报酬		80,753.82	188,195.48
应付托管费		13,458.96	31,365.91
应付销售服务费		1,192.93	2,055.98
应付交易费用	6.4.7.7	167,611.27	208,847.02

应交税费		-	-
应付利息		-	-
应付利润		-	-
递延所得税负债		-	-
其他负债	6.4.7.8	153,903.61	185,430.54
负债合计		809,932.34	858,528.74
所有者权益：			
实收基金	6.4.7.9	62,948,745.49	167,042,503.48
未分配利润	6.4.7.10	2,255,089.92	-22,401,394.70
所有者权益合计		65,203,835.41	144,641,108.78
负债和所有者权益总计		66,013,767.75	145,499,637.52

注：报告截止日 2019 年 6 月 30 日，万家量化同顺 A 基金份额净值 1.0362 元，基金份额总额 59,975,573.76 份；万家量化同顺 C 基金份额净值 1.0285 元，基金份额总额 2,973,171.73 份。万家量化同顺多策略混合份额总额合计为 62,948,745.49 份。

6.2 利润表

会计主体：万家量化同顺多策略灵活配置混合型证券投资基金

本报告期：2019 年 1 月 1 日至 2019 年 6 月 30 日

单位：人民币元

项目	附注号	本期 2019 年 1 月 1 日至 2019 年 6 月 30 日	上年度可比期间 2018 年 5 月 4 日(基金合 同生效日)至 2018 年 6 月 30 日
一、收入		31,300,635.04	-2,745,589.23
1.利息收入		47,104.35	1,058,731.01
其中：存款利息收入	6.4.7.11	34,155.69	624,128.37
债券利息收入		12,948.66	-
资产支持证券利息收入		-	-
买入返售金融资产收入		-	434,602.64
其他利息收入		-	-
2.投资收益（损失以“-”填列）		24,234,796.37	373,952.25
其中：股票投资收益	6.4.7.12	23,604,479.18	-51,840.64
基金投资收益		-	-
债券投资收益	6.4.7.13	165.00	-
资产支持证券投资收益	6.4.7.13.5	-	-
贵金属投资收益	6.4.7.14	-	-
衍生工具收益	6.4.7.15	-	-
股利收益	6.4.7.16	630,152.19	425,792.89
3.公允价值变动收益（损失以“-”号填列）	6.4.7.17	6,949,622.63	-4,178,272.49

4. 汇兑收益(损失以“-”号填列)		-	-
5. 其他收入(损失以“-”号填列)	6.4.7.18	69,111.69	-
减：二、费用		1,982,468.48	776,952.32
1. 管理人报酬	6.4.10.2.1	802,394.25	536,517.48
2. 托管费	6.4.10.2.2	133,732.39	89,419.58
3. 销售服务费	6.4.10.2.3	9,607.88	6,385.76
4. 交易费用	6.4.7.19	934,023.28	81,338.82
5. 利息支出		-	-
其中：卖出回购金融资产支出		-	-
6. 税金及附加		-	-
7. 其他费用	6.4.7.20	102,710.68	63,290.68
三、利润总额（亏损总额以“-”号填列）		29,318,166.56	-3,522,541.55
减：所得税费用		-	-
四、净利润（净亏损以“-”号填列）		29,318,166.56	-3,522,541.55

6.3 所有者权益（基金净值）变动表

会计主体：万家量化同顺多策略灵活配置混合型证券投资基金

本报告期：2019 年 1 月 1 日至 2019 年 6 月 30 日

单位：人民币元

项目	本期 2019 年 1 月 1 日至 2019 年 6 月 30 日		
	实收基金	未分配利润	所有者权益合计
一、期初所有者权益（基金净值）	167,042,503.48	-22,401,394.70	144,641,108.78
二、本期经营活动产生的基金净值变动数（本期利润）	-	29,318,166.56	29,318,166.56
三、本期基金份额交易产生的基金净值变动数（净值减少以“-”号填列）	-104,093,757.99	-4,661,681.94	-108,755,439.93
其中：1. 基金申购款	3,979,583.40	84,174.29	4,063,757.69
2. 基金赎回款	-108,073,341.39	-4,745,856.23	-112,819,197.62
四、本期向基金份额持有人分配利润产生的	-	-	-

基金净值变动(净值减少以“-”号填列)			
五、期末所有者权益(基金净值)	62,948,745.49	2,255,089.92	65,203,835.41
项目	上年度可比期间 2018年5月4日(基金合同生效日)至2018年6月30日		
	实收基金	未分配利润	所有者权益合计
一、期初所有者权益(基金净值)	229,850,042.22	0.00	229,850,042.22
二、本期经营活动产生的基金净值变动数(本期利润)	-	-3,522,541.55	-3,522,541.55
三、本期基金份额交易产生的基金净值变动数(净值减少以“-”号填列)	-	-	-
其中：1.基金申购款	-	-	-
2.基金赎回款	-	-	-
四、本期向基金份额持有人分配利润产生的基金净值变动(净值减少以“-”号填列)	-	-	-
五、期末所有者权益(基金净值)	229,850,042.22	-3,522,541.55	226,327,500.67

报表附注为财务报表的组成部分。

本报告 6.1 至 6.4 财务报表由下列负责人签署：

方一天	经晓云	陈广益
基金管理人负责人	主管会计工作负责人	会计机构负责人

6.4 报表附注

6.4.1 基金基本情况

万家量化同顺多策略灵活配置混合型证券投资基金(以下简称“本基金”),系经中国证券监督管理委员会(以下简称“中国证监会”)证监许可[2017]2346号文《关于准予万家量化同顺多策略灵活配置混合型证券投资基金注册的批复》的核准,由万家基金管理有限公司作为管理人于

2018 年 4 月 2 日至 2018 年 4 月 27 日向社会公开募集,募集期结束经立信会计师事务所(特殊普通合伙)验证并出具信会师报字[2018]第 ZA30601 号验资报告后,向中国证监会报送基金备案材料。基金合同于 2018 年 5 月 4 日生效。本基金为契约型开放式,存续期限不定。设立时募集的扣除认购费后的实收基金(本金)为人民币 229,795,554.77 元,在募集期间产生的活期存款利息为 54,487.45 元,以上实收基金(本息)合计为人民币 229,850,042.22 元,折合 229,850,042.22 份基金份额。本基金的基金管理人为万家基金管理有限公司,注册登记机构为万家基金管理有限公司,基金托管人为中国农业银行股份有限公司。

本基金的投资范围为具有良好流动性的金融工具,包括国内依法发行上市的股票(包含主板、中小板、创业板及其他经中国证监会核准上市的股票)、股指期货、国债期货、股票期权、权证以及债券(包括国债、金融债、央行票据、地方政府债、企业债、公司债、可交换公司债券、可转换公司债券(含可分离交易可转债)、中期票据、短期融资券、超短期融资券、次级债等)、资产支持证券、债券回购、银行存款、同业存单、货币市场工具等金融工具及法律法规或中国证监会允许基金投资的其他金融工具(但须符合中国证监会的相关规定)。如法律法规或监管机构以后允许基金投资其他品种,基金管理人在履行适当程序后,可以将其纳入投资范围。本基金的业绩比较基准为:中证 800 指数收益率 \times 65%+一年期银行定期存款收益率(税后) \times 35%。

6.4.2 会计报表的编制基础

本基金的财务报表系按照财政部 2006 年 2 月颁布的《企业会计准则—基本准则》以及其后颁布及修订的具体会计准则、应用指南、解释以及其他相关规定(以下合称“企业会计准则”)编制,同时,对于在具体会计核算和信息披露方面,也参考了中国证券投资基金业协会修订的《证券投资基金会计核算业务指引》、中国证监会制定的《关于证券投资基金估值业务的指导意见》、《证券投资基金信息披露管理办法》、《证券投资基金信息披露 XBRL 模板第 3 号<年度报告和半年度报告>》及其他中国证监会、中国基金业协会发布的有关规定及允许的基金行业实务操作。

本财务报表以本基金持续经营为基础列报。

6.4.3 遵循企业会计准则及其他有关规定的声明

本财务报表符合企业会计准则的要求,真实、完整地反映了本基金于 2019 年 6 月 30 日的财务状况以及 2019 年 1 月 1 日至 2019 年 6 月 30 日的经营成果和净值变动情况。

6.4.4 重要会计政策和会计估计

本半年度报告所采取的会计政策、会计估计与上年度报告相一致。

6.4.5 差错更正的说明

本基金本报告期无重大会计差错的内容和更正金额。

6.4.6 税项

1、印花税

经国务院批准，财政部、国家税务总局研究决定，自 2008 年 4 月 24 日起，调整证券（股票）交易印花税税率，由原先的 3‰调整为 1‰；

经国务院批准，财政部、国家税务总局研究决定，自 2008 年 9 月 19 日起，调整由出让方按证券（股票）交易印花税税率缴纳印花税，受让方不再征收，税率不变；

根据财政部、国家税务总局财税[2005]103 号文《关于股权分置试点改革有关税收政策问题的通知》的规定，股权分置改革过程中因非流通股股东向流通股股东支付对价而发生的股权转让，暂免征收印花税。

2、增值税

根据财政部、国家税务总局财税[2004]78 号文《关于证券投资基金税收政策的通知》的规定，自 2004 年 1 月 1 日起，对证券投资基金（封闭式证券投资基金，开放式证券投资基金）管理人运用基金买卖股票、债券的差价收入，继续免征营业税；

根据财政部、国家税务总局财税[2016]36 号文《关于全面推开营业税改增值税试点的通知》的规定，经国务院批准，自 2016 年 5 月 1 日起在全国范围内全面推开营业税改征增值税试点，金融业纳入试点范围，由缴纳营业税改为缴纳增值税。对证券投资基金（封闭式证券投资基金，开放式证券投资基金）管理人运用基金买卖股票、债券的转让收入免征增值税；国债、地方政府债利息收入以及金融同业往来利息收入免征增值税；存款利息收入不征收增值税；

根据财政部、国家税务总局财税[2016]46 号文《关于进一步明确全面推开营改增试点金融业有关政策的通知》的规定，金融机构开展的质押式买入返售金融商品业务及持有政策性金融债券取得的利息收入属于金融同业往来利息收入；

根据财政部、国家税务总局财税[2016]70 号文《关于金融机构同业往来等增值税政策的补充通知》的规定，金融机构开展的买断式买入返售金融商品业务、同业存款、同业存单以及持有金融债券取得的利息收入属于金融同业往来利息收入；

根据财政部、国家税务总局财税[2016]140 号文《关于明确金融、房地产开发、教育辅助服务等增值税政策的通知》的规定，资管产品运营过程中发生的增值税应税行为，以资管产品管理人为增值税纳税人。

根据财政部、国家税务总局财税[2017]56 号文《关于资管产品增值税有关问题的通知》的规定，管理人接受投资者委托或信托对受托资产提供的管理服务以及管理人发生的其他增值税应税行为，按照现行规定缴纳增值税，资管产品管理人运营资管产品过程中发生的增值税应税行为，暂适用简易计税方法，按照 3% 的征收率缴纳增值税。本通知自 2018 年 1 月 1 日起施行，对资管产品在 2018 年 1 月 1 日前运营过程中发生的增值税应税行为，未缴纳增值税的，不再缴纳；已缴纳增值税的，已纳税额从资管产品管理人以后月份的增值税应纳税额中抵减。

3、企业所得税

根据财政部、国家税务总局财税[2004]78 号文《关于证券投资基金税收政策的通知》的规定，自 2004 年 1 月 1 日起，对证券投资基金（封闭式证券投资基金，开放式证券投资基金）管理人运用基金买卖股票、债券的差价收入，继续免征企业所得税；

根据财政部、国家税务总局财税[2005]103 号文《关于股权分置试点改革有关税收政策问题的通知》的规定，股权分置改革中非流通股股东通过对价方式向流通股股东支付的股份、现金等收入，暂免征收流通股股东应缴纳的企业所得税；

根据财政部、国家税务总局财税[2008]1 号文《关于企业所得税若干优惠政策的通知》的规定，对证券投资基金从证券市场中取得的收入，包括买卖股票、债券的差价收入，股权的股息、红利收入，债券的利息收入及其他收入，暂不征收企业所得税。

4、个人所得税

根据财政部、国家税务总局财税[2005]103 号文《关于股权分置试点改革有关税收政策问题的通知》的规定，股权分置改革中非流通股股东通过对价方式向流通股股东支付的股份、现金等收入，暂免征收流通股股东应缴纳的个人所得税；

根据财政部、国家税务总局财税[2008]132 号文《财政部、国家税务总局关于储蓄存款利息所得有关个人所得税政策的通知》的规定，自 2008 年 10 月 9 日起，对储蓄存款利息所得暂免征收个人所得税；

根据财政部、国家税务总局、中国证监会财税[2012]85 号文《关于实施上市公司股息红利差别化个人所得税政策有关问题的通知》的规定，自 2013 年 1 月 1 日起，证券投资基金从公开发行和转让市场取得的上市公司股票，持股期限在 1 个月以内（含 1 个月）的，其股息红利所得全额计入应纳税所得额；持股期限在 1 个月以上至 1 年（含 1 年）的，暂减按 50% 计入应纳税所得额；

持股期限超过 1 年的，暂减按 25%计入应纳税所得额。上述所得统一适用 20%的税率计征个人所得税；

根据财政部、国家税务总局、中国证监会财税[2015]101 号文《关于上市公司股息红利差别化个人所得税政策有关问题的通知》的规定，自 2015 年 9 月 8 日起，证券投资基金从公开发行和转让市场取得的上市公司股票，持股期限超过 1 年的，股息红利所得暂免征收个人所得税。

6.4.7 重要财务报表项目的说明

6.4.7.1 银行存款

单位：人民币元

项目	本期末 2019 年 6 月 30 日
活期存款	3,184,852.24
定期存款	-
其中：存款期限 1 个月以内	-
存款期限 1-3 个月	-
存款期限 3 个月以上	-
其他存款	-
合计：	3,184,852.24

6.4.7.2 交易性金融资产

单位：人民币元

项目	本期末 2019 年 6 月 30 日			
	成本	公允价值	公允价值变动	
股票	55,807,541.20	59,332,617.92	3,525,076.72	
贵金属投资-金交所黄金合约	-	-	-	
债券	交易所市场	2,992,800.00	2,997,600.00	4,800.00
	银行间市场	-	-	-
	合计	2,992,800.00	2,997,600.00	4,800.00
资产支持证券	-	-	-	
基金	-	-	-	
其他	-	-	-	
合计	58,800,341.20	62,330,217.92	3,529,876.72	

6.4.7.3 衍生金融资产/负债

本基金本报告期末无衍生金融资产/负债余额。

6.4.7.4 买入返售金融资产

6.4.7.4.1 各项买入返售金融资产期末余额

本基金本报告期末无买入返售金融资产余额。

6.4.7.4.2 期末买断式逆回购交易中取得的债券

本基金本期末无买断式逆回购交易中取得的债券。

6.4.7.5 应收利息

单位：人民币元

项目	本期末 2019年6月30日
应收活期存款利息	597.53
应收定期存款利息	-
应收其他存款利息	-
应收结算备付金利息	189.20
应收债券利息	31,327.40
应收资产支持证券利息	-
应收买入返售证券利息	-
应收申购款利息	-
应收黄金合约拆借孳息	-
其他	20.70
合计	32,134.83

6.4.7.6 其他资产

本报告期期末本基金未持有其他资产。

6.4.7.7 应付交易费用

单位：人民币元

项目	本期末 2019年6月30日
交易所市场应付交易费用	167,611.27
银行间市场应付交易费用	-
合计	167,611.27

6.4.7.8 其他负债

单位：人民币元

项目	本期末 2019年6月30日
应付券商交易单元保证金	-
应付赎回费	0.13
预提费用	153,903.48
合计	153,903.61

6.4.7.9 实收基金

金额单位：人民币元

万家量化同顺 A		
项目	本期 2019年1月1日至2019年6月30日	
	基金份额（份）	账面金额
上年度末	161,594,597.32	161,594,597.32
本期申购	3,213,395.56	3,213,395.56
本期赎回(以“-”号填列)	-104,832,419.12	-104,832,419.12
- 基金拆分/份额折算前	-	-
基金拆分/份额折算变动份额	-	-
本期申购	-	-
本期赎回(以“-”号填列)	-	-
本期末	59,975,573.76	59,975,573.76

金额单位：人民币元

万家量化同顺 C		
项目	本期 2019年1月1日至2019年6月30日	
	基金份额（份）	账面金额
上年度末	5,447,906.16	5,447,906.16
本期申购	766,187.84	766,187.84
本期赎回(以“-”号填列)	-3,240,922.27	-3,240,922.27
- 基金拆分/份额折算前	-	-
基金拆分/份额折算变动份额	-	-
本期申购	-	-
本期赎回(以“-”号填列)	-	-
本期末	2,973,171.73	2,973,171.73

注：申购含红利再投、转换入份额，赎回含转换出份额。

6.4.7.10 未分配利润

单位：人民币元

万家量化同顺 A			
项目	已实现部分	未实现部分	未分配利润合计
上年度末	-18,962,038.98	-2,688,825.43	-21,650,864.41
本期利润	21,607,113.33	6,833,708.19	28,440,821.52
本期基金份额交易产生的变动数	2,178,075.17	-6,797,681.78	-4,619,606.61
其中：基金申购款	56,586.73	8,158.62	64,745.35
基金赎回款	2,121,488.44	-6,805,840.40	-4,684,351.96
本期已分配利润	-	-	-
本期末	4,823,149.52	-2,652,799.02	2,170,350.50

单位：人民币元

万家量化同顺 C			
项目	已实现部分	未实现部分	未分配利润合计
上年度末	-659,945.79	-90,584.50	-750,530.29
本期利润	761,430.60	115,914.44	877,345.04
本期基金份额交易产生的变动数	113,845.97	-155,921.30	-42,075.33
其中：基金申购款	-589.71	20,018.65	19,428.94
基金赎回款	114,435.68	-175,939.95	-61,504.27
本期已分配利润	-	-	-
本期末	215,330.78	-130,591.36	84,739.42

6.4.7.11 存款利息收入

单位：人民币元

项目	本期
	2019 年 1 月 1 日至 2019 年 6 月 30 日
活期存款利息收入	30,875.88
定期存款利息收入	-
其他存款利息收入	-
结算备付金利息收入	2,805.07
其他	474.74
合计	34,155.69

6.4.7.12 股票投资收益

6.4.7.12.1 股票投资收益——买卖股票差价收入

单位：人民币元

项目	本期 2019年1月1日至2019年6月30日
卖出股票成交总额	342,525,966.74
减：卖出股票成本总额	318,921,487.56
买卖股票差价收入	23,604,479.18

6.4.7.13 债券投资收益

6.4.7.13.1 债券投资收益项目构成

单位：人民币元

项目	本期 2019年1月1日至2019年6月30日
债券投资收益——买卖债券（、债转股及债券到期兑付）差价收入	165.00
债券投资收益——赎回差价收入	-
债券投资收益——申购差价收入	-
合计	165.00

6.4.7.13.2 债券投资收益——买卖债券差价收入

单位：人民币元

项目	本期 2019年1月1日至2019年6月30日
卖出债券（、债转股及债券到期兑付）成交总额	552,708.71
减：卖出债券（、债转股及债券到期兑付）成本总额	548,680.00
减：应收利息总额	3,863.71
买卖债券差价收入	165.00

6.4.7.13.3 资产支持证券投资收益

本基金本报告期无资产支持证券投资收益。

6.4.7.14 贵金属投资收益

本基金本报告期无贵金属投资收益。

6.4.7.15 衍生工具收益

本基金本报告期末无衍生工具收益。

6.4.7.16 股利收益

单位：人民币元

项目	本期 2019年1月1日至2019年6月30日
股票投资产生的股利收益	630,152.19
基金投资产生的股利收益	-
合计	630,152.19

6.4.7.17 公允价值变动收益

单位：人民币元

项目名称	本期 2019年1月1日至2019年6月30日
1. 交易性金融资产	6,949,622.63
——股票投资	6,944,822.63
——债券投资	4,800.00
——资产支持证券投资	-
——贵金属投资	-
——其他	-
2. 衍生工具	-
——权证投资	-
3. 其他	-
减：应税金融商品公允价值变动产生的预估 增值税	-
合计	6,949,622.63

6.4.7.18 其他收入

单位：人民币元

项目	本期 2019年1月1日至2019年6月30日
基金赎回费收入	68,969.04
转换费收入 005650	142.65
合计	69,111.69

6.4.7.19 交易费用

单位：人民币元

项目	本期 2019 年 1 月 1 日至 2019 年 6 月 30 日
交易所市场交易费用	934,023.28
银行间市场交易费用	-
交易基金产生的费用	-
其中：申购费	-
赎回费	-
合计	934,023.28

6.4.7.20 其他费用

单位：人民币元

项目	本期 2019 年 1 月 1 日至 2019 年 6 月 30 日
审计费用	22,315.49
信息披露费	61,587.99
律师费用	5,000.00
帐户维护费	9,000.00
银行费用	4,807.20
其他	-
合计	102,710.68

6.4.8 或有事项、资产负债表日后事项的说明

6.4.8.1 或有事项

截至资产负债表日,本基金无需要说明的重大或有事项。

6.4.8.2 资产负债表日后事项

截至财务报表批准日,本基金无需要披露的资产负债表日后事项。

6.4.9 关联方关系

6.4.9.1 本报告期存在控制关系或其他重大利害关系的关联方发生变化的情况

报告期内，经中国证券监督管理委员会证监许可[2019]126 号文核准，基金管理人原股东山东省国有资产投资控股有限公司将其持有的基金管理人的 11% 股权转让给齐河众鑫投资有限公司。本次股权变更的工商变更登记手续已办理完毕，基金管理人于 2019 年 2 月 13 日发布了《关于公司股权变更的公告》，公司股东由山东省国有资产投资控股有限公司变更为齐河众鑫投资有限公司。

6.4.9.2 本报告期与基金发生关联交易的各关联方

关联方名称	与本基金的关系
万家基金管理有限公司	基金管理人、基金销售机构
中国农业银行股份有限公司（“农业银行”）	基金托管人、基金代销机构
中泰证券股份有限公司（“中泰证券”）	基金管理人的股东、基金代销机构

注：以下关联交易均在正常业务范围内按一般商业条款订立。

6.4.10 本报告期及上年度可比期间的关联方交易

6.4.10.1 通过关联方交易单元进行的交易

6.4.10.1.1 股票交易

金额单位：人民币元

关联方名称	本期 2019 年 1 月 1 日至 2019 年 6 月 30 日		上年度可比期间 2018 年 5 月 4 日（基金合同生效日）至 2018 年 6 月 30 日	
	成交金额	占当期股票 成交总额的比例	成交金额	占当期股票 成交总额的比例
中泰证券	580,034,971.14	100.00%	-	-

6.4.10.1.2 债券交易

金额单位：人民币元

关联方名称	本期 2019 年 1 月 1 日至 2019 年 6 月 30 日		上年度可比期间 2018 年 5 月 4 日（基金合同生效日）至 2018 年 6 月 30 日	
	成交金额	占当期债券 成交总额的比例	成交金额	占当期债券 成交总额的比例
中泰证券	4,090,325.00	100.00%	-	-

6.4.10.1.3 债券回购交易

本基金本报告期及上年度可比期间未通过关联方席位进行债券回购交易。

6.4.10.1.4 权证交易

本基金本报告期及上年度可比期间未通过关联方交易单元进行权证交易。

6.4.10.1.5 应支付关联方的佣金

金额单位：人民币元

关联方名称	本期 2019年1月1日至2019年6月30日			
	当期佣金	占当期佣金总量的比例	期末应付佣金余额	占期末应付佣金总额的比例
中泰证券	540,190.72	100.00%	167,611.27	100.00%

注：上述佣金按市场佣金率计算，以扣除由中国证券登记结算有限责任公司收取证管费、经手费和由券商承担的证券结算风险基金后的净额列示。该类佣金协议的服务范围还包括佣金收取方为本基金提供的证券投资研究成果和市场信息服务。

6.4.10.2 关联方报酬

6.4.10.2.1 基金管理费

单位：人民币元

项目	本期	上年度可比期间
	2019年1月1日至2019年6月30日	2018年5月4日(基金合同生效日)至2018年6月30日
当期发生的基金应支付的管理费	802,394.25	536,517.48
其中：支付销售机构的客户维护费	473,072.33	316,794.43

注：基金管理费按前一日的基金资产净值的 1.50% 的年费率计提。计算方法如下：

$$H = E \times 1.50\% \div \text{当年天数}$$

H 为每日应计提的基金管理费

E 为前一日的基金资产净值

基金管理费每日计提，按月支付。由基金管理人向基金托管人发送基金管理费划付指令，经基金托管人复核后于次月首日起 3 个工作日内从基金财产中一次性支付给基金管理人，若遇法定节假日、休息日，支付日期顺延。

6.4.10.2.2 基金托管费

单位：人民币元

项目	本期	上年度可比期间
	2019 年 1 月 1 日至 2019 年 6 月 30 日	2018 年 5 月 4 日(基金合同生效日)至 2018 年 6 月 30 日
当期发生的基金应支付的托管费	133,732.39	89,419.58

注：基金托管费按前一日的基金资产净值的 0.25% 的年费率计提。计算方法如下：

$$H = E \times 0.25\% \div \text{当年天数}$$

H 为每日应计提的基金托管费

E 为前一日的基金资产净值

基金托管费每日计提,按月支付。由基金管理人向基金托管人发送基金托管费划付指令,经基金托管人复核后于次月首日起 3 个工作日内从基金财产中一次性支付给基金托管人,若遇法定节假日、休息日,支付日期顺延。

6.4.10.2.3 销售服务费

单位：人民币元

获得销售服务费的各关联方名称	本期		
	2019 年 1 月 1 日至 2019 年 6 月 30 日		
	当期发生的基金应支付的销售服务费		
	万家量化同顺 A	万家量化同顺 C	合计
中泰证券	0	229.09	229.09
合计	0	229.09	229.09
获得销售服务费的各关联方名称	上年度可比期间		
	2018 年 5 月 4 日(基金合同生效日)至 2018 年 6 月 30 日		
	当期发生的基金应支付的销售服务费		
	万家量化同顺 A	万家量化同顺 C	合计
中泰证券	0	77.90	77.90
合计	0	77.90	77.90

注：基金销售服务费用于支付销售机构佣金、基金的营销费用以及基金份额持有人服务费等。本基金销售服务年费率为 0.50%,计算方法如下：

$$H = E \times 0.50\% \div \text{当年天数}$$

H 为每日应计提的基金销售服务费

E 为前一日的基金资产净值

销售服务费每日计算,逐日累计至每月月末,按月支付,由基金托管人根据基金管理人指令于次月前 5 个工作日内从基金资产中一次性支付给基金管理人,由基金管理人支付给各代销机构,若遇法定节假日、休息日等,支付日期顺延。

6.4.10.3 与关联方进行银行间同业市场的债券(含回购)交易

本基金本报告期及上年度可比期间均未与关联方进行银行间同业市场的债券(含回购)交易。

6.4.10.4 各关联方投资本基金的情况

6.4.10.4.1 报告期内基金管理人运用固有资金投资本基金的情况

本报告期内及上年度可比期间未发生基金管理人运用固有资金投资本基金的情况。

6.4.10.4.2 报告期末除基金管理人之外的其他关联方投资本基金的情况

本报告期末及上年度末除基金管理人之外的其他关联方未投资本基金。

6.4.10.5 由关联方保管的银行存款余额及当期产生的利息收入

单位：人民币元

关联方名称	本期 2019 年 1 月 1 日至 2019 年 6 月 30 日		上年度可比期间 2018 年 5 月 4 日(基金合同生效日)至 2018 年 6 月 30 日	
	期末余额	当期利息收入	期末余额	当期利息收入
农业银行	3,184,852.24	30,875.88	11,504,414.96	56,894.29

注：本基金的证券交易结算资金通过托管银行备付金账户转存于中国证券登记结算有限责任公司,2019 年 1 月 1 日至 6 月 30 日获得的利息收入为人民币 2,805.07 元(2018 年 1 月 1 日至 6 月 30 日为人民币 2,787.23 元),2019 年 6 月 30 日结算备付金余额为人民币 420,415.61 元(2018 年 6 月 30 日为人民币 2,293,915.45 元)。

6.4.10.6 本基金在承销期内参与关联方承销证券的情况

本基金本报告期及上年度可比期间未在承销期内直接购入关联方承销的证券。

6.4.11 利润分配情况

本基金本报告期未进行利润分配。

6.4.12 期末（2019 年 6 月 30 日）本基金持有的流通受限证券

6.4.12.1 因认购新发/增发证券而于期末持有的流通受限证券

金额单位：人民币元

6.4.12.1.1 受限证券类别：股票										
证券代码	证券名称	成功认购日	可流通日	流通受限类型	认购价格	期末估值单价	数量 (单位:股)	期末成本总额	期末估值总额	备注
601236	红塔证券	2019 年 6 月 26 日	2019 年 7 月 5 日	新股发行	3.46	3.46	9,789	33,869.94	33,869.94	-

6.4.12.2 期末持有的暂时停牌等流通受限股票

本基金本报告期末未持有暂时停牌等流通受限股票。

6.4.12.3 期末债券正回购交易中作为抵押的债券

6.4.12.3.1 银行间市场债券正回购

截至本报告期末 2019 年 6 月 30 日止，本基金无因从事银行间市场债券正回购交易形成的卖出回购证券款余额。

6.4.12.3.2 交易所市场债券正回购

截至本报告期末 2019 年 6 月 30 日止，本基金无因从事证券交易所债券正回购交易形成的卖出回购金融资产款余额。

6.4.13 金融工具风险及管理

6.4.13.1 风险管理政策和组织架构

本基金金融工具的风险主要包括：信用风险、流动性风险、市场风险。本基金管理人制定了相应政策和程序来识别及分析这些风险，并设定适当的风险限额及内部控制流程，通过可靠的管理及信息系统持续监控上述各类风险。

本基金管理人将风险管理融入各业务层面，建立了三道防线：以各岗位目标责任制为基础，形成第一道防线；通过相关部门、相关岗位之间相互监督制衡，形成第二道防线；由监察稽核部门、督察长对各岗位、各部门、各机构、各项业务实施监督反馈，形成第三道防线。

6.4.13.2 信用风险

信用风险是指基金在交易过程中因交易对手未履行合约责任，或者基金所投资证券之发行人出现违约、拒绝支付到期本息，导致基金资产损失和收益变化的风险。本基金的基金管理人建立了信用风险管理流程，通过对投资品种和证券发行人进行信用等级评估来控制信用风险，本基金均投资于具有良好信用等级的证券，且通过分散化投资以分散信用风险。本基金持有一家公司发行的证券市值不超过基金资产净值的 10%，且本基金与由本基金管理人管理的其他基金共同持有一家公司发行的证券，不得超过该证券的 10%。

本基金的银行存款均存放于信用良好的银行，在交易所进行的交易均与中国证券登记结算有限责任公司完成证券交收和款项清算，因此违约风险发生的可能性很小；本基金在进行银行间同业市场交易前均对交易对手进行信用评估，以控制相应的信用风险。

6.4.13.2.1 按短期信用评级列示的债券投资

单位：人民币元

短期信用评级	本期末 2019 年 6 月 30 日	上年度末 2018 年 12 月 31 日
A-1	-	-
A-1 以下	-	-
未评级	2,997,600.00	-
合计	2,997,600.00	-

注：未评级债券为国债。

6.4.13.2.2 按长期信用评级列示的债券投资

本报告期末未持有长期信用评级列示的债券投资。

6.4.13.3 流动性风险

流动性风险是指基金所持金融工具变现的难易程度。本基金的流动性风险一方面来自于基金份额持有人可随时要求赎回其持有的基金份额，另一方面来自于投资品种所处的交易市场不活跃而带来的变现困难。

本基金所持证券全部在证券交易所上市，因此除在 6.4.12 中列示的部分基金资产流通暂时受限制不能自由转让的情况外，其余均能及时变现。此外，本基金可通过卖出回购金融资产方式借入短期资金应对流动性需求，其上限一般不超过基金持有的债券投资的公允价值。

本基金管理人每日预测本基金的流动性需求，并同时通过独立的风险管理部门设定流动性比例要求，对流动性指标进行持续的监测和分析。

报告期内本基金组合资产的流动性风险分析

本基金的投资市场主要为固定收益类金融工具以及股票市场，公司建立了健全的流动性风险管理的内部控制体系，在申购赎回确认、投资交易、估值和信息披露等运作过程中专业审慎、勤勉尽责地管控基金的流动性风险，维护投资者的合法权益，公平对待投资者。本基金运作期间公司对组合短期变现能力、流动性受限资产比例等流动性指标进行持续的监测和评估，基金未出现因投资品种变现困难或投资集中而无法以合理价格及时变现基金资产以支付赎回款的情况。

6.4.13.3.1 报告期内本基金组合资产的流动性风险分析

本基金的基金管理人在基金运作过程中严格按照《公开募集证券投资基金运作管理办法》及《公开募集开放式证券投资基金流动性风险管理规定》等法规的要求对本基金资产的流动性风险进行管理，基金管理人建立了健全的流动性风险管理的内部控制体系，在申购赎回确认、投资交易、估值和信息披露等运作过程中专业审慎、勤勉尽责地管控基金的流动性风险，维护投资者的合法权益，公平对待投资者。本基金开放期间管理人对组合持仓集中度、短期变现能力、流动性受限资产比例、现金类资产比例等流动性指标进行持续的监测和分析，通过合理分散逆回购交易的到期日与交易对手的集中度，对交易对手进行必要的尽职调查和准入，加强逆回购的流动性风险和交易对手风险的管理，并健全了逆回购交易质押品管理制度。

本基金所持有的的证券大部分具有良好的流动性，部分证券流通暂时受限的情况参见附注 6.4.12 “期末（2019 年 6 月 30 日）本基金持有的流通受限证券”，本报告期内本基金未出现因投资品种变现困难或投资集中而无法以合理价格及时变现基金资产以支付赎回款的情况。

6.4.13.4 市场风险

市场风险是指基金所持金融工具的公允价值或未来现金流量因所处市场各类价格因素的变动而发生波动的风险，包括利率风险、外汇风险和其他价格风险。

6.4.13.4.1 利率风险

利率风险是指金融工具的公允价值或现金流量受市场利率变动而发生波动的风险。利率敏感性金融工具均面临由于市场利率上升而导致公允价值下降的风险，其中浮动利率类金融工具还面临每个付息期间结束根据市场利率重新定价时对于未来现金流影响的风险。基金管理人定期对本基金面临的利率敏感性缺口进行监控。本基金持有的利率敏感性资产主要为银行存款、结算备付金、存出保证金、债券投资等。

6.4.13.4.1.1 利率风险敞口

单位：人民币元

本期末 2019 年 6 月 30 日	1 个月以内	1-3 个月	3 个月-1 年	1-5 年	5 年以上	不计息	合计
资产							
银行存款	3,184,852.24	-	-	-	-	-	3,184,852.24
结算备付金	420,415.61	-	-	-	-	-	420,415.61
存出保证金	45,947.15	-	-	-	-	-	45,947.15
交易性金融资产	-	-	2,997,600.00	-	-	59,332,617.92	62,330,217.92
应收利息	-	-	-	-	-	32,134.83	32,134.83
应收申购款	-	-	-	-	-	200.00	200.00
资产总计	3,651,215.00	-	2,997,600.00	-	-	59,364,952.75	66,013,767.75
负债							
应付赎回款	-	-	-	-	-	393,011.75	393,011.75
应付管理人报酬	-	-	-	-	-	80,753.82	80,753.82
应付托管费	-	-	-	-	-	13,458.96	13,458.96
应付销售服务费	-	-	-	-	-	1,192.93	1,192.93
应付交易费用	-	-	-	-	-	167,611.27	167,611.27
其他负债	-	-	-	-	-	153,903.61	153,903.61
负债总计	-	-	-	-	-	809,932.34	809,932.34
利率敏感度缺口	3,651,215.00	-	2,997,600.00	-	-	58,555,020.41	65,203,835.41
上年度末 2018 年 12 月 31 日	1 个月以内	1-3 个月	3 个月-1 年	1-5 年	5 年以上	不计息	合计
资产							
银行存款	13,162,708.88	-	-	-	-	-	13,162,708.88
结算备付金	241,103.91	-	-	-	-	-	241,103.91
存出保证金	99,602.63	-	-	-	-	-	99,602.63
交易性金融资产	-	-	-	-	-	131,942,095.28	131,942,095.28
应收利息	-	-	-	-	-	3,090.19	3,090.19
应收申购款	-	-	-	-	-	51,036.63	51,036.63
其他资产	-	-	-	-	-	-	-
资产总计	13,503,415.42	-	-	-	-	131,996,222.10	145,499,637.52
负债							
应付赎回款	-	-	-	-	-	242,633.81	242,633.81
应付管理人报酬	-	-	-	-	-	188,195.48	188,195.48
应付托管费	-	-	-	-	-	31,365.91	31,365.91
应付销售服务费	-	-	-	-	-	2,055.98	2,055.98
应付交易费用	-	-	-	-	-	208,847.02	208,847.02
其他负债	-	-	-	-	-	185,430.54	185,430.54
负债总计	-	-	-	-	-	858,528.74	858,528.74
利率敏感度缺口	13,503,415.42	-	-	-	-	131,137,693.36	144,641,108.78

注：该表统计了本基金的利率风险敞口。表中所示为本基金资产及交易形成负债的公允价值，并按照合约规定的重新定价日或到期日孰早进行了分类。

6.4.13.4.1.2 利率风险的敏感性分析

假设	1. 若市场利率发生变动而其他市场变量保持不变		
分析	相关风险变量的变动	对资产负债表日基金资产净值的 影响金额（单位：人民币元）	
		本期末（2019年6月30日）	上年度末（2018年12月31日）
	市场利率下降 25 个基点	4,082.93	-
市场利率上升 25 个基点	-4,067.43	-	

注：上表为利率风险的敏感性分析，反映了在其他变量不变的假设下，利率发生合理、可能的变动时，为交易而持有的债券公允价值的变动将对基金净值产生的影响。

6.4.13.4.2 外汇风险

本基金持有的金融工具以人民币计价，因此无重大外汇风险。

6.4.13.4.3 其他价格风险

本基金所面临的其他价格风险主要系市场价格风险。市场价格风险是指基金所持金融工具的公允价值或未来现金流量因除市场利率和外汇汇率以外的市场价格因素变动而发生波动的风险。

本基金主要投资于证券交易所上市或银行间同业市场交易的股票和债券，所面临的最大市场价格风险由所持有的金融工具的公允价值决定。本基金通过投资组合的分散化降低市场价格风险，并且本基金管理人每日对本基金所持有的证券价格实施监控。

6.4.13.4.3.1 其他价格风险敞口

金额单位：人民币元

项目	本期末 2019年6月30日		上年度末 2018年12月31日	
	公允价值	占基金 资产净 值比例 (%)	公允价值	占基金资 产净值比 例 (%)
交易性金融资产—股票投资	59,332,617.92	91.00	131,942,095.28	91.22
交易性金融资产—基金投资	-	-	-	-
交易性金融资产—债券投资	2,997,600.00	4.60	-	-

交易性金融资产—贵金属投资	-	-	-	-
衍生金融资产—权证投资	-	-	-	-
其他	-	-	-	-
合计	62,330,217.92	95.59	131,942,095.28	91.22

注：股票资产占基金资产的 0%-95%；每个交易日日终在扣除股票期权、股指期货和国债期货合约需缴纳的交易保证金以后，本基金保留的现金或到期日在一年以内的政府债券不低于基金资产净值的 5%，其中，现金不包括结算备付金、存出保证金、应收申购款等；权证投资占基金资产净值的 0-3%。于资产负债表日，本基金面临的整体市场价格风险列示如上表。

6.4.13.4.3.2 其他价格风险的敏感性分析

假设	若股票基准指数发生变动而其他市场变量保持不变		
分析	相关风险变量的变动	对资产负债表日基金资产净值的影响金额（单位：人民币元）	
		本期末 2019年6月30日	上年度末（2018年12月31日）
	股票基准指数下降 100 个基点	-580,248.32	-1,191,951.64
股票基准指数上升 100 个基点	580,248.32	1,191,951.64	

注：本基金管理人运用资本-资产定价模型方法对本基金的市场价格风险进行分析。表中为市场价格风险的敏感性分析，反映了在其他变量不变的假设下，证券市场组合的价格发生合理、可能的变动时，将对基金资产净值产生的影响。

6.4.14 有助于理解和分析会计报表需要说明的其他事项

截至资产负债表日，本基金无需要说明的其他重要事项。

§7 投资组合报告

7.1 期末基金资产组合情况

金额单位：人民币元

序号	项目	金额	占基金总资产的比例 (%)
1	权益投资	59,332,617.92	89.88
	其中：股票	59,332,617.92	89.88
2	基金投资	-	-
3	固定收益投资	2,997,600.00	4.54
	其中：债券	2,997,600.00	4.54
	资产支持证券	-	-
4	贵金属投资	-	-
5	金融衍生品投资	-	-
6	买入返售金融资产	-	-
	其中：买断式回购的买入返售金融资产	-	-
7	银行存款和结算备付金合计	3,605,267.85	5.46
8	其他各项资产	78,281.98	0.12
9	合计	66,013,767.75	100.00

7.2 期末按行业分类的股票投资组合

7.2.1 报告期末按行业分类的境内股票投资组合

金额单位：人民币元

代码	行业类别	公允价值（元）	占基金资产净值比例 (%)
A	农、林、牧、渔业	1,253,134.00	1.92
B	采矿业	1,185,732.50	1.82
C	制造业	26,976,080.70	41.37
D	电力、热力、燃气及水生产和供应业	1,651,395.00	2.53
E	建筑业	1,996,080.00	3.06
F	批发和零售业	657,420.00	1.01
G	交通运输、仓储和邮政业	1,326,702.00	2.03
H	住宿和餐饮业	116,343.00	0.18
I	信息传输、软件和信息技术服务业	2,327,491.38	3.57
J	金融业	16,589,496.94	25.44
K	房地产业	2,745,778.40	4.21

L	租赁和商务服务业	982,004.00	1.51
M	科学研究和技术服务业	83,511.00	0.13
N	水利、环境和公共设施管理业	-	-
O	居民服务、修理和其他服务业	-	-
P	教育	454,463.00	0.70
Q	卫生和社会工作	-	-
R	文化、体育和娱乐业	727,578.00	1.12
S	综合	259,408.00	0.40
	合计	59,332,617.92	91.00

7.2.2 报告期末按行业分类的港股通投资股票投资组合

本基金本报告期末未持有港股通股票。

7.3 期末按公允价值占基金资产净值比例大小排序的所有股票投资明细

金额单位：人民币元

序号	股票代码	股票名称	数量（股）	公允价值	占基金资产净值比例（%）
1	601318	中国平安	45,800	4,058,338.00	6.22
2	000333	美的集团	38,254	1,983,852.44	3.04
3	600837	海通证券	104,300	1,480,017.00	2.27
4	600606	绿地控股	214,600	1,465,718.00	2.25
5	600036	招商银行	38,700	1,392,426.00	2.14
6	000858	五粮液	11,400	1,344,630.00	2.06
7	000776	广发证券	97,400	1,338,276.00	2.05
8	600380	健康元	153,400	1,326,910.00	2.04
9	000425	徐工机械	287,500	1,282,250.00	1.97
10	600519	贵州茅台	1,300	1,279,200.00	1.96
11	000630	铜陵有色	473,300	1,164,318.00	1.79
12	600383	金地集团	81,100	967,523.00	1.48
13	601668	中国建筑	165,800	953,350.00	1.46
14	601166	兴业银行	51,200	936,448.00	1.44
15	601888	中国国旅	9,500	842,175.00	1.29
16	600967	内蒙一机	73,700	825,440.00	1.27
17	600887	伊利股份	24,700	825,227.00	1.27
18	600585	海螺水泥	19,600	813,400.00	1.25
19	002304	洋河股份	6,680	812,020.80	1.25
20	600315	上海家化	26,000	809,900.00	1.24

21	601117	中国化学	128,300	772,366.00	1.18
22	002299	圣农发展	30,300	767,196.00	1.18
23	000513	丽珠集团	22,400	744,352.00	1.14
24	002152	广电运通	107,700	737,745.00	1.13
25	600570	恒生电子	10,690	728,523.50	1.12
26	601939	建设银行	94,600	703,824.00	1.08
27	600958	东方证券	63,800	681,384.00	1.05
28	000027	深圳能源	108,400	672,080.00	1.03
29	000338	潍柴动力	48,400	594,836.00	0.91
30	601328	交通银行	92,800	567,936.00	0.87
31	002916	深南电路	5,500	560,560.00	0.86
32	603444	吉比特	2,600	545,896.00	0.84
33	600016	民生银行	83,200	528,320.00	0.81
34	300003	乐普医疗	22,700	522,554.00	0.80
35	600023	浙能电力	114,900	507,858.00	0.78
36	600000	浦发银行	43,000	502,240.00	0.77
37	000001	平安银行	35,000	482,300.00	0.74
38	601398	工商银行	77,200	454,708.00	0.70
39	002607	中公教育	33,100	454,463.00	0.70
40	000596	古井贡酒	3,800	450,338.00	0.69
41	600271	航天信息	19,500	449,475.00	0.69
42	601169	北京银行	72,200	426,702.00	0.65
43	300628	亿联网络	3,700	396,159.00	0.61
44	600066	宇通客车	27,200	354,144.00	0.54
45	600028	中国石化	63,100	345,157.00	0.53
46	600009	上海机场	4,100	343,498.00	0.53
47	000568	泸州老窖	4,200	339,486.00	0.52
48	600804	鹏博士	44,300	333,136.00	0.51
49	603160	汇顶科技	2,400	333,120.00	0.51
50	600026	中远海能	50,800	329,692.00	0.51
51	600999	招商证券	19,000	324,710.00	0.50
52	300498	温氏股份	8,500	304,810.00	0.47
53	002273	水晶光电	26,300	304,554.00	0.47
54	601717	郑煤机	50,100	286,071.00	0.44
55	601666	平煤股份	65,800	275,044.00	0.42
56	601168	西部矿业	43,000	274,340.00	0.42
57	600031	三一重工	20,500	268,140.00	0.41
58	601988	中国银行	71,400	267,036.00	0.41
59	002028	思源电气	26,500	263,940.00	0.40

60	601818	光大银行	67,900	258,699.00	0.40
61	000100	TCL 集团	76,600	255,078.00	0.39
62	600373	中文传媒	20,100	252,456.00	0.39
63	600673	东阳光	32,100	251,985.00	0.39
64	300088	长信科技	48,900	247,434.00	0.38
65	600507	方大特钢	25,200	246,456.00	0.38
66	600104	上汽集团	9,100	232,050.00	0.36
67	600643	爱建集团	23,200	222,256.00	0.34
68	600809	山西汾酒	3,200	220,960.00	0.34
69	601229	上海银行	18,600	220,410.00	0.34
70	000686	东北证券	25,000	220,250.00	0.34
71	601211	国泰君安	11,800	216,530.00	0.33
72	000725	京东方 A	62,500	215,000.00	0.33
73	600109	国金证券	21,500	208,980.00	0.32
74	002416	爱施德	32,100	200,625.00	0.31
75	000999	华润三九	6,700	196,578.00	0.30
76	600919	江苏银行	26,300	190,938.00	0.29
77	000685	中山公用	22,300	190,442.00	0.29
78	601009	南京银行	22,100	182,546.00	0.28
79	603816	顾家家居	5,660	180,667.20	0.28
80	600757	长江传媒	25,600	174,336.00	0.27
81	601000	唐山港	63,200	173,800.00	0.27
82	601919	中远海控	34,500	173,190.00	0.27
83	600030	中信证券	7,200	171,432.00	0.26
84	000661	长春高新	500	169,000.00	0.26
85	600350	山东高速	34,200	164,160.00	0.25
86	601857	中国石油	22,700	156,176.00	0.24
87	600535	天士力	9,200	152,260.00	0.23
88	002092	中泰化学	19,100	152,036.00	0.23
89	603556	海兴电力	10,800	149,256.00	0.23
90	600312	平高电气	19,300	148,417.00	0.23
91	600977	中国电影	9,000	140,940.00	0.22
92	002004	华邦健康	28,300	137,538.00	0.21
93	002489	浙江永强	41,100	137,274.00	0.21
94	600089	特变电工	18,600	134,850.00	0.21
95	000651	格力电器	2,400	132,000.00	0.20
96	600015	华夏银行	17,000	130,900.00	0.20
97	000778	新兴铸管	28,800	127,872.00	0.20
98	600166	福田汽车	53,700	127,269.00	0.20

99	600893	航发动力	5,600	127,176.00	0.20
100	000543	皖能电力	26,500	124,815.00	0.19
101	600352	浙江龙盛	7,400	116,698.00	0.18
102	000524	岭南控股	13,900	116,343.00	0.18
103	300058	蓝色光标	26,400	112,728.00	0.17
104	000807	云铝股份	22,900	107,401.00	0.16
105	600978	宜华生活	27,800	104,528.00	0.16
106	002276	万马股份	18,900	103,005.00	0.16
107	002233	塔牌集团	8,700	101,616.00	0.16
108	002051	中工国际	8,800	100,936.00	0.15
109	002195	二三四五	25,800	100,362.00	0.15
110	300146	汤臣倍健	5,100	98,940.00	0.15
111	600276	恒瑞医药	1,474	97,284.00	0.15
112	002402	和而泰	10,200	96,594.00	0.15
113	603328	依顿电子	9,400	96,538.00	0.15
114	002463	沪电股份	7,000	95,340.00	0.15
115	600594	益佰制药	18,000	94,500.00	0.14
116	600971	恒源煤电	15,840	92,664.00	0.14
117	600675	中华企业	17,460	90,617.40	0.14
118	600694	大商股份	3,200	89,312.00	0.14
119	603118	共进股份	9,600	88,896.00	0.14
120	600261	阳光照明	24,100	88,447.00	0.14
121	600926	杭州银行	10,600	88,298.00	0.14
122	300115	长盈精密	8,400	88,116.00	0.14
123	603369	今世缘	3,100	86,459.00	0.13
124	002410	广联达	2,500	82,225.00	0.13
125	002444	巨星科技	8,200	81,836.00	0.13
126	002251	步步高	10,100	80,497.00	0.12
127	000559	万向钱潮	13,300	79,534.00	0.12
128	000969	安泰科技	9,200	77,648.00	0.12
129	600787	中储股份	13,500	77,355.00	0.12
130	601998	中信银行	12,800	76,416.00	0.12
131	600597	光明乳业	7,100	76,325.00	0.12
132	000878	云南铜业	7,100	75,473.00	0.12
133	000538	云南白药	900	75,078.00	0.12
134	601997	贵阳银行	8,640	74,736.00	0.11
135	600410	华胜天成	6,800	72,964.00	0.11
136	601138	工业富联	6,000	72,300.00	0.11
137	600719	大连热电	12,500	67,375.00	0.10

138	002458	益生股份	3,400	66,334.00	0.10
139	000877	天山股份	5,700	66,234.00	0.10
140	601098	中南传媒	5,200	65,728.00	0.10
141	600210	紫江企业	16,100	65,205.00	0.10
142	600325	华发股份	8,300	64,823.00	0.10
143	300149	量子生物	4,100	62,115.00	0.10
144	002478	常宝股份	10,200	61,710.00	0.09
145	601186	中国铁建	6,200	61,690.00	0.09
146	300202	聚龙股份	7,800	60,762.00	0.09
147	601588	北辰实业	16,000	60,000.00	0.09
148	300324	旋极信息	10,300	59,637.00	0.09
149	600633	浙数文化	6,300	58,905.00	0.09
150	000829	天音控股	10,000	58,200.00	0.09
151	603888	新华网	2,900	57,884.00	0.09
152	300487	蓝晓科技	1,800	56,736.00	0.09
153	002906	华阳集团	5,000	56,450.00	0.09
154	600050	中国联通	9,100	56,056.00	0.09
155	002234	民和股份	2,000	55,980.00	0.09
156	601838	成都银行	6,300	55,629.00	0.09
157	300298	三诺生物	4,600	54,188.00	0.08
158	600037	歌华有线	5,200	53,300.00	0.08
159	002219	恒康医疗	17,500	53,025.00	0.08
160	000156	华数传媒	4,800	52,848.00	0.08
161	603878	武进不锈	4,900	52,675.00	0.08
162	300253	卫宁健康	3,700	52,466.00	0.08
163	002191	劲嘉股份	4,200	52,122.00	0.08
164	002199	东晶电子	3,500	51,135.00	0.08
165	601006	大秦铁路	6,300	50,967.00	0.08
166	300242	佳云科技	12,100	50,094.00	0.08
167	300782	卓胜微	446	48,578.32	0.07
168	000887	中鼎股份	5,000	47,950.00	0.07
169	000823	超声电子	5,000	46,850.00	0.07
170	600512	腾达建设	16,300	46,455.00	0.07
171	600461	洪城水业	7,200	45,360.00	0.07
172	000157	中联重科	7,500	45,075.00	0.07
173	002635	安洁科技	3,300	44,517.00	0.07
174	000401	冀东水泥	2,500	44,025.00	0.07
175	000581	威孚高科	2,350	43,616.00	0.07
176	601231	环旭电子	3,600	43,380.00	0.07

177	002250	联化科技	3,900	43,251.00	0.07
178	600968	海油发展	11,930	42,351.50	0.06
179	600398	海澜之家	4,600	41,722.00	0.06
180	600565	迪马股份	11,100	41,403.00	0.06
181	600727	鲁北化工	6,200	41,292.00	0.06
182	600864	哈投股份	5,200	40,560.00	0.06
183	300162	雷曼光电	6,100	40,260.00	0.06
184	300511	雪榕生物	5,000	40,250.00	0.06
185	600335	国机汽车	5,700	39,444.00	0.06
186	600699	均胜电子	1,800	38,448.00	0.06
187	603988	中电电机	3,500	38,080.00	0.06
188	601311	骆驼股份	3,500	37,975.00	0.06
189	603989	艾华集团	2,000	37,760.00	0.06
190	600287	江苏舜天	5,700	37,620.00	0.06
191	603041	美思德	2,200	36,212.00	0.06
192	601233	桐昆股份	2,300	35,673.00	0.05
193	000919	金陵药业	4,500	35,145.00	0.05
194	601012	隆基股份	1,500	34,665.00	0.05
195	601236	红塔证券	9,789	33,869.94	0.05
196	002441	众业达	4,100	32,554.00	0.05
197	603228	景旺电子	800	32,008.00	0.05
198	603288	海天味业	300	31,500.00	0.05
199	002831	裕同科技	1,640	31,438.80	0.05
200	300690	双一科技	1,400	31,360.00	0.05
201	601698	中国卫通	7,914	31,022.88	0.05
202	300129	泰胜风能	7,300	30,587.00	0.05
203	000951	中国重汽	1,900	30,495.00	0.05
204	002129	中环股份	3,100	30,256.00	0.05
205	600310	桂东电力	5,900	29,913.00	0.05
206	300303	聚飞光电	9,000	29,790.00	0.05
207	600755	厦门国贸	3,400	29,342.00	0.05
208	300686	智动力	2,000	29,060.00	0.04
209	601555	东吴证券	2,800	28,700.00	0.04
210	002591	恒大高新	3,400	28,662.00	0.04
211	300586	美联新材	2,100	28,602.00	0.04
212	002318	久立特材	3,900	28,509.00	0.04
213	601789	宁波建工	6,700	27,738.00	0.04
214	300403	汉宇集团	4,900	27,440.00	0.04
215	603867	新化股份	1,045	26,971.45	0.04

216	600737	中粮糖业	3,100	26,908.00	0.04
217	300594	朗进科技	595	26,245.45	0.04
218	002512	达华智能	5,600	25,312.00	0.04
219	300735	光弘科技	1,460	24,936.80	0.04
220	603630	拉芳家化	1,700	24,089.00	0.04
221	000061	农产品	4,400	23,848.00	0.04
222	600319	亚星化学	4,800	23,760.00	0.04
223	300738	奥飞数据	900	23,139.00	0.04
224	002242	九阳股份	1,100	22,891.00	0.04
225	600180	瑞茂通	2,900	22,823.00	0.04
226	601100	恒立液压	700	21,966.00	0.03
227	000710	贝瑞基因	600	21,396.00	0.03
228	002502	骅威文化	6,100	20,984.00	0.03
229	300182	捷成股份	4,600	20,286.00	0.03
230	300397	天和防务	1,000	20,280.00	0.03
231	300270	中威电子	2,600	19,734.00	0.03
232	600340	华夏幸福	600	19,542.00	0.03
233	600496	精工钢构	6,000	19,020.00	0.03
234	002745	木林森	1,600	18,752.00	0.03
235	002746	仙坛股份	1,200	18,564.00	0.03
236	002381	双箭股份	2,300	18,285.00	0.03
237	000732	泰禾集团	1,100	18,150.00	0.03
238	603233	大参林	390	17,550.00	0.03
239	600782	新钢股份	3,500	17,500.00	0.03
240	600438	通威股份	1,200	16,872.00	0.03
241	000932	华菱钢铁	3,340	15,931.80	0.02
242	603766	隆鑫通用	3,800	15,922.00	0.02
243	600655	豫园股份	1,900	15,561.00	0.02
244	300546	雄帝科技	600	15,114.00	0.02
245	603045	福达合金	800	14,872.00	0.02
246	000928	中钢国际	2,500	14,525.00	0.02
247	002385	大北农	2,700	14,283.00	0.02
248	002727	一心堂	500	14,245.00	0.02
249	600368	五洲交通	3,000	14,040.00	0.02
250	000860	顺鑫农业	300	13,995.00	0.02
251	600098	广州发展	2,200	13,552.00	0.02
252	601577	长沙银行	1,300	12,402.00	0.02
253	603863	松炆资源	508	11,724.64	0.02
254	603798	康普顿	1,000	11,620.00	0.02

255	600908	无锡银行	2,000	11,280.00	0.02
256	000517	荣安地产	3,600	11,052.00	0.02
257	600280	中央商场	2,900	10,411.00	0.02
258	603803	瑞斯康达	800	10,368.00	0.02
259	600260	凯乐科技	500	9,990.00	0.02
260	002348	高乐股份	2,800	9,772.00	0.01
261	002662	京威股份	2,700	9,261.00	0.01
262	000623	吉林敖东	500	8,195.00	0.01
263	000929	兰州黄河	1,000	7,970.00	0.01
264	000009	中国宝安	1,300	7,423.00	0.01
265	300107	建新股份	800	7,256.00	0.01
266	600572	康恩贝	1,100	7,040.00	0.01
267	300396	迪瑞医疗	400	6,952.00	0.01
268	000069	华侨城 A	1,000	6,950.00	0.01
269	300277	海联讯	1,000	6,940.00	0.01
270	603026	石大胜华	200	6,052.00	0.01
271	300350	华鹏飞	1,000	5,840.00	0.01
272	300638	广和通	100	5,494.00	0.01
273	000626	远大控股	600	5,040.00	0.01
274	600143	金发科技	1,000	4,900.00	0.01
275	600571	信雅达	500	4,660.00	0.01
276	300114	中航电测	500	4,655.00	0.01
277	300657	弘信电子	200	4,560.00	0.01
278	600648	外高桥	200	4,196.00	0.01
279	002440	闰土股份	300	3,738.00	0.01
280	300702	天宇股份	100	3,604.00	0.01
281	300598	诚迈科技	100	3,029.00	0.00
282	002818	富森美	200	2,566.00	0.00
283	603225	新凤鸣	200	2,498.00	0.00
284	000637	茂化实华	500	2,325.00	0.00
285	300048	合康新能	800	2,272.00	0.00
286	300250	初灵信息	100	1,412.00	0.00
287	000727	华东科技	600	1,254.00	0.00
288	000529	广弘控股	200	1,186.00	0.00
289	300061	康旗股份	100	687.00	0.00

7.4 报告期内股票投资组合的重大变动

7.4.1 累计买入金额超出期初基金资产净值 2%或前 20 名的股票明细

金额单位：人民币元

序号	股票代码	股票名称	本期累计买入金额	占期初基金资产净值比例 (%)
1	601398	工商银行	6,776,838.00	4.69
2	601601	中国太保	5,479,116.00	3.79
3	002415	海康威视	3,647,447.90	2.52
4	600519	贵州茅台	3,632,465.00	2.51
5	600276	恒瑞医药	3,587,034.74	2.48
6	000333	美的集团	3,200,488.32	2.21
7	600900	长江电力	3,112,730.00	2.15
8	601238	广汽集团	2,859,577.32	1.98
9	600036	招商银行	2,859,408.00	1.98
10	601668	中国建筑	2,599,543.00	1.80
11	600606	绿地控股	2,513,201.00	1.74
12	600482	中国动力	2,498,429.00	1.73
13	601939	建设银行	2,444,242.00	1.69
14	002296	辉煌科技	2,268,167.67	1.57
15	300136	信维通信	2,201,560.50	1.52
16	600030	中信证券	2,102,053.00	1.45
17	601607	上海医药	2,070,329.18	1.43
18	000030	富奥股份	2,018,013.19	1.40
19	600665	天地源	2,007,641.00	1.39
20	600837	海通证券	1,958,388.00	1.35

注：买入包括基金二级市场上主动的买入、新股、配股、债转股、换股及行权等获得的股票，“买入金额”按买卖成交金额(成交单价乘以成交数量)填列，不考虑相关交易费用。

7.4.2 累计卖出金额超出期初基金资产净值 2%或前 20 名的股票明细

金额单位：人民币元

序号	股票代码	股票名称	本期累计卖出金额	占期初基金资产净值比例 (%)
1	600177	雅戈尔	9,197,979.45	6.36
2	601601	中国太保	8,376,567.31	5.79
3	601398	工商银行	7,725,597.00	5.34
4	601318	中国平安	7,180,662.00	4.96

5	601877	正泰电器	5,321,459.00	3.68
6	600519	贵州茅台	5,224,139.66	3.61
7	000951	中国重汽	4,391,567.08	3.04
8	600276	恒瑞医药	4,131,918.70	2.86
9	002415	海康威视	4,109,446.53	2.84
10	601818	光大银行	4,029,346.00	2.79
11	000581	威孚高科	3,948,130.00	2.73
12	600585	海螺水泥	3,897,276.66	2.69
13	600023	浙能电力	3,852,333.18	2.66
14	603328	依顿电子	3,480,402.00	2.41
15	600741	华域汽车	3,376,369.00	2.33
16	000030	富奥股份	3,372,425.02	2.33
17	601515	东风股份	3,362,650.71	2.32
18	601988	中国银行	3,215,178.00	2.22
19	600900	长江电力	3,208,374.74	2.22
20	601998	中信银行	3,197,240.46	2.21
21	000069	华侨城 A	3,139,837.86	2.17
22	600028	中国石化	3,082,142.92	2.13
23	601238	广汽集团	3,059,410.36	2.12
24	002416	爱施德	2,944,530.40	2.04

注：卖出主要指二级市场上主动的卖出、换股、要约收购、发行人回购及行权等减少的股票，“卖出金额”按买卖成交金额(成交单价乘以成交数量)填列，不考虑相关交易费用。

7.4.3 买入股票的成本总额及卖出股票的收入总额

单位：人民币元

买入股票成本（成交）总额	239,367,187.57
卖出股票收入（成交）总额	342,525,966.74

注：本项买入金额均按买入成交金额(成交单价乘以成交数量)填列，不考虑相关交易费用

本项卖出金额均按卖出成交金额(成交单价乘以成交数量)填列，不考虑相关交易费用

7.5 期末按债券品种分类的债券投资组合

金额单位：人民币元

序号	债券品种	公允价值	占基金资产净值比例（%）
1	国家债券	2,997,600.00	4.60
2	央行票据	-	-
3	金融债券	-	-

	其中：政策性金融债	-	-
4	企业债券	-	-
5	企业短期融资券	-	-
6	中期票据	-	-
7	可转债（可交换债）	-	-
8	同业存单	-	-
9	其他	-	-
10	合计	2,997,600.00	4.60

7.6 期末按公允价值占基金资产净值比例大小排序的前五名债券投资明细

金额单位：人民币元

序号	债券代码	债券名称	数量（张）	公允价值	占基金资产净值比例（%）
1	019611	19 国债 01	30,000	2,997,600.00	4.60

7.7 期末按公允价值占基金资产净值比例大小排序所有资产支持证券投资明细

本基金本报告期末未持有资产支持证券。

7.8 报告期末按公允价值占基金资产净值比例大小排序的前五名贵金属投资明细

本基金本报告期末未持有贵金属。

7.9 期末按公允价值占基金资产净值比例大小排序的前五名权证投资明细

本基金本报告期末未持有权证。

7.10 报告期末本基金投资的股指期货交易情况说明

7.10.1 报告期末本基金投资的股指期货持仓和损益明细

本基金报告期末未持有股指期货。

7.10.2 本基金投资股指期货的投资政策

本基金参与股指期货交易以套期保值为目的，利用股指期货剥离部分多头股票资产的系统性风险。基金经理根据市场的变化、现货市场与期货市场的相关性等因素，计算需要用到的期货合约数量，对这个数量进行动态跟踪与测算，并进行适时灵活调整。同时，综合考虑各个月份期货合约之间的定价关系、套利机会、流动性以及保证金要求等因素，在各个月份期货合约之间进行动态配置。

7.11 报告期末本基金投资的国债期货交易情况说明

本基金报告期末未持有国债期货。

7.12 投资组合报告附注

7.12.1 本基金投资的前十名证券的发行主体本期受到调查以及处罚的情况的说明

本报告期内，本基金投资的前十名证券的发行主体不存在被监管部门立案调查的，在报告编制日前一年内也不存在受到公开谴责、处罚的情况。

7.12.2 基金投资的前十名股票超出基金合同规定的备选股票库情况的说明

本基金投资的前十名股票中，不存在投资于超出基金合同规定备选股票库之外的股票。

7.12.3 期末其他各项资产构成

单位：人民币元

序号	名称	金额
1	存出保证金	45,947.15
2	应收证券清算款	-
3	应收股利	-
4	应收利息	32,134.83
5	应收申购款	200.00
6	其他应收款	-
7	待摊费用	-
8	其他	-
9	合计	78,281.98

7.12.4 期末持有的处于转股期的可转换债券明细

本基金报告期末未持有处于转股期的可转换债券。

7.12.5 期末前十名股票中存在流通受限情况的说明

本基金本报告期末前十名股票中不存在流通受限的情况。

7.12.6 投资组合报告附注的其他文字描述部分

本基金由于四舍五入的原因，分项之和与合计项之间可能存在尾差。

§8 基金份额持有人信息

8.1 期末基金份额持有人户数及持有人结构

份额单位：份

份额级别	持有人户数(户)	户均持有的基金份额	持有人结构			
			机构投资者		个人投资者	
			持有份额	占总份额比例	持有份额	占总份额比例
万家量化同顺 A	2,282	26,282.02	0.00	0.00%	59,975,573.76	100.00%
万家量化同顺 C	712	4,175.80	0.00	0.00%	2,973,171.73	100.00%
合计	2,976	21,152.13	0.00	0.00%	62,948,745.49	100.00%

8.2 期末基金管理人的从业人员持有本基金的情况

项目	份额级别	持有份额总数（份）	占基金总份额比例
基金管理人所有从业人员持有本基金	万家量化同顺 A	1,221.23	0.0020%
	万家量化同顺 C	20.00	0.0007%
	合计	1,241.23	0.0020%

8.3 期末基金管理人的从业人员持有本开放式基金份额总量区间的情况

项目	持有基金份额总量的数量区间（万份）
本公司高级管理人员、基金投资和研究部门负责人持有本开放式基金	0
本基金基金经理持有本开放式基金	0

§ 9 开放式基金份额变动

单位：份

项目	万家量化同顺 A	万家量化同顺 C
基金合同生效日（2018 年 5 月 4 日）基金份额总额	221,639,798.43	8,210,243.79
本报告期期初基金份额总额	161,594,597.32	5,447,906.16
本报告期期间基金总申购份额	3,213,395.56	766,187.84
减：本报告期期间基金总赎回份额	104,832,419.12	3,240,922.27
本报告期期间基金拆分变动份额（份额减少以“-”填列）	-	-
本报告期期末基金份额总额	59,975,573.76	2,973,171.73

§10 重大事件揭示

10.1 基金份额持有人大会决议

报告期内未召开基金份额持有人大会。

10.2 基金管理人、基金托管人的专门基金托管部门的重大人事变动

基金管理人：

报告期内无涉及基金管理人的重大人事变动。

基金托管人：

2019 年 1 月，中国农业银行总行决定免去史静欣托管业务部副总裁职务。

2019 年 4 月，中国农业银行总行决定免去马曙光托管业务部总裁职务。

10.3 涉及基金管理人、基金财产、基金托管业务的诉讼

报告期内无涉及基金管理人、基金财产、基金托管业务的诉讼。

10.4 基金投资策略的改变

报告期内基金投资策略未发生改变。

10.5 为基金进行审计的会计师事务所情况

报告期内为基金进行审计的会计师事务所情况未发生改变。

10.6 管理人、托管人及其高级管理人员受稽查或处罚等情况

本报告期内管理人、托管人的托管业务部门及其相关高级管理人员未受到稽查或者处罚。

10.7 基金租用证券公司交易单元的有关情况

10.7.1 基金租用证券公司交易单元进行股票投资及佣金支付情况

金额单位：人民币元

券商名称	股票交易	应支付该券商的佣金

	交易单元数量	成交金额	占当期股票成交总额的比例	佣金	占当期佣金总量的比例	备注
中泰证券	2	580,034,971.14	100.00%	540,190.72	100.00%	-
海通证券	1	-	-	-	-	-
华福证券	2	-	-	-	-	-
华泰证券	2	-	-	-	-	-
方正证券	2	-	-	-	-	-
恒泰证券	1	-	-	-	-	-
广发证券	1	-	-	-	-	-
国盛证券	1	-	-	-	-	-
天风证券	1	-	-	-	-	-
银河证券	2	-	-	-	-	-
新时代证券	1	-	-	-	-	-

注：1、基金专用交易席位的选择标准如下：

- (1) 经营行为稳健规范, 内控制度健全, 在业内有良好的声誉;
- (2) 具备基金运作所需的高效、安全的通讯条件, 交易设施满足基金进行证券交易的需要;
- (3) 具有较强的全方位金融服务能力和水平, 包括但不限于: 有较好的研究能力和行业分析能力, 能及时、全面地向公司提供高质量的关于宏观、行业及市场走向、个股分析报告及丰富全面的信息服务; 能根据公司所管理基金的特定要求, 提供专门研究报告, 具有开发量化投资组合模型的能力; 能积极为公司投资业务的开展, 投资信息的交流以及其他方面业务的开展提供良好的服务和支持。

2、基金专用交易席位的选择程序如下：

- (1) 本基金管理人根据上述标准考察后确定选用交易席位的证券经营机构;
- (2) 基金管理人和被选中的证券经营机构签订席位租用协议。

3、基金专用交易席位的变更情况：

无

10.7.2 基金租用证券公司交易单元进行其他证券投资的情况

金额单位：人民币元

券商名称	债券交易		债券回购交易		权证交易	
	成交金额	占当期债券成交总额的比例	成交金额	占当期债券回购成交总额	成交金额	占当期权证成交总额的比例

				的比例		
中泰证券	4,090,325.00	100.00%	-	-	-	-
海通证券	-	-	-	-	-	-
华福证券	-	-	-	-	-	-
华泰证券	-	-	-	-	-	-
方正证券	-	-	-	-	-	-
恒泰证券	-	-	-	-	-	-
广发证券	-	-	-	-	-	-
国盛证券	-	-	-	-	-	-
天风证券	-	-	-	-	-	-
银河证券	-	-	-	-	-	-
新时代证券	-	-	-	-	-	-

§11 影响投资者决策的其他重要信息

11.1 报告期内单一投资者持有基金份额比例达到或超过 20%的情况

本基金本报告期内不存在单一投资者持有基金份额比例达到或超过 20%的情况。

§12 备查文件目录

12.1 备查文件目录

- 1、中国证监会批准万家量化同顺多策略灵活配置混合型证券投资基金发行及募集的文件
- 2、《万家量化同顺多策略灵活配置混合型证券投资基金合同》
- 3、万家基金管理有限公司批准成立文件、营业执照、公司章程
- 4、本报告期内在中国证监会指定媒介上公开披露的基金净值、季度报告、更新招募说明书及其他临时公告
- 5、万家量化同顺多策略灵活配置混合型证券投资基金 2019 年半年度报告原文
- 6、万家基金管理有限公司董事会决议
- 7、《万家量化同顺多策略灵活配置混合型证券投资基金托管协议》

12.2 存放地点

基金管理人和基金托管人的办公场所，并登载于基金管理人网站：www.wjasset.com

12.3 查阅方式

投资者可在营业时间至基金管理人办公场所免费查阅或登录基金管理人网站查阅。

万家基金管理有限公司

2019 年 8 月 24 日