

泰达宏利改革动力量化策略灵活配置混合 型证券投资基金 2019 年半年度报告

2019 年 6 月 30 日

基金管理人：泰达宏利基金管理有限公司

基金托管人：中国银行股份有限公司

送出日期：2019 年 8 月 24 日

§ 1 重要提示及目录

1.1 重要提示

基金管理人泰达宏利基金管理有限公司的董事会及董事保证本报告所载资料不存在虚假记载、误导性陈述或重大遗漏，并对其内容的真实性、准确性和完整性承担个别及连带责任。本半年度报告已经全体独立董事签字同意，并由董事长签发。

基金托管人中国银行股份有限公司根据本基金合同规定，于 2019 年 8 月 22 日复核了本报告中的财务指标、净值表现、利润分配情况、财务会计报告、投资组合报告等内容，保证复核内容不存在虚假记载、误导性陈述或者重大遗漏。

基金管理人承诺以诚实信用、勤勉尽责的原则管理和运用基金资产，但不保证基金一定盈利。

基金的过往业绩并不代表其未来表现。投资有风险，投资者在作出投资决策前应仔细阅读本基金的招募说明书及其更新。

本报告财务资料未经审计。

本报告期自 2019 年 1 月 1 日起至 2019 年 6 月 30 日止。

1.2 目录

| | |
|--|-----------|
| §1 重要提示及目录 | 2 |
| 1.1 重要提示..... | 2 |
| 1.2 目录..... | 3 |
| §2 基金简介 | 6 |
| 2.1 基金基本情况..... | 6 |
| 2.2 基金产品说明..... | 6 |
| 2.3 基金管理人和基金托管人..... | 6 |
| 2.4 信息披露方式..... | 7 |
| 2.5 其他相关资料..... | 7 |
| §3 主要财务指标和基金净值表现 | 7 |
| 3.1 主要会计数据和财务指标..... | 7 |
| 3.2 基金净值表现..... | 8 |
| 3.3 其他指标..... | 错误!未定义书签。 |
| §4 管理人报告 | 10 |
| 4.1 基金管理人及基金经理情况..... | 10 |
| 4.2 管理人对报告期内本基金运作合规守信情况的说明..... | 12 |
| 4.3 管理人对报告期内公平交易情况的专项说明..... | 12 |
| 4.4 管理人对报告期内基金的投资策略和业绩表现的说明..... | 13 |
| 4.5 管理人对宏观经济、证券市场及行业走势的简要展望..... | 13 |
| 4.6 管理人对报告期内基金估值程序等事项的说明..... | 14 |
| 4.7 管理人对报告期内基金利润分配情况的说明..... | 14 |
| 4.8 报告期内管理人对本基金持有人数或基金资产净值预警情形的说明..... | 14 |
| §5 托管人报告 | 14 |
| 5.1 报告期内本基金托管人合规守信情况声明..... | 14 |
| 5.2 托管人对报告期内本基金投资运作合规守信、净值计算、利润分配等情况的说明..... | 15 |
| 5.3 托管人对本半年度报告中财务信息等内容真实、准确和完整发表意见..... | 15 |
| §6 半年度财务会计报告（未经审计） | 15 |
| 6.1 资产负债表..... | 15 |
| 6.2 利润表..... | 16 |

| | |
|--|------------------|
| 6.3 所有者权益（基金净值）变动表..... | 17 |
| 6.4 报表附注..... | 19 |
| §7 投资组合报告..... | 37 |
| 7.1 期末基金资产组合情况..... | 37 |
| 7.2 期末按行业分类的股票投资组合..... | 38 |
| 7.3 期末按公允价值占基金资产净值比例大小排序的所有股票投资明细..... | 38 |
| 7.4 报告期内股票投资组合的重大变动..... | 43 |
| 7.5 期末按债券品种分类的债券投资组合..... | 44 |
| 7.6 期末按公允价值占基金资产净值比例大小排序的前五名债券投资明细..... | 45 |
| 7.7 期末按公允价值占基金资产净值比例大小排序的所有资产支持证券投资明细..... | 45 |
| 7.8 报告期末按公允价值占基金资产净值比例大小排序的前五名贵金属投资明细..... | 45 |
| 7.9 期末按公允价值占基金资产净值比例大小排序的前五名权证投资明细..... | 45 |
| 7.10 报告期末本基金投资的股指期货交易情况说明..... | 45 |
| 7.11 报告期末本基金投资的国债期货交易情况说明..... | 45 |
| 7.12 投资组合报告附注..... | 45 |
| §8 基金份额持有人信息..... | 46 |
| 8.1 期末基金份额持有人户数及持有人结构..... | 46 |
| 8.2 期末基金管理人的从业人员持有本基金的情况..... | 47 |
| 8.3 期末基金管理人的从业人员持有本开放式基金份额总量区间的情况..... | 47 |
| §9 开放式基金份额变动..... | 47 |
| §10 重大事件揭示..... | 48 |
| 10.1 基金份额持有人大会决议..... | 48 |
| 10.2 基金管理人、基金托管人的专门基金托管部门的重大人事变动..... | 48 |
| 10.3 涉及基金管理人、基金财产、基金托管业务的诉讼..... | 48 |
| 10.4 基金投资策略的改变..... | 48 |
| 10.5 为基金进行审计的会计师事务所情况..... | 48 |
| 10.6 管理人、托管人及其高级管理人员受稽查或处罚等情况..... | 48 |
| 10.7 基金租用证券公司交易单元的有关情况..... | 49 |
| 10.8 其他重大事件..... | 51 |
| §11 影响投资者决策的其他重要信息..... | 错误!未定义书签。 |

| | |
|--|-----------|
| 11.1 报告期内单一投资者持有基金份额比例达到或超过 20%的情况 | 错误!未定义书签。 |
| 11.2 影响投资者决策的其他重要信息 | 错误!未定义书签。 |
| §12 备查文件目录 | 51 |
| 12.1 备查文件目录 | 51 |
| 12.2 存放地点 | 52 |
| 12.3 查阅方式 | 52 |

§ 2 基金简介

2.1 基金基本情况

| | | |
|-----------------|---------------------------|----------------|
| 基金名称 | 泰达宏利改革动力量化策略灵活配置混合型证券投资基金 | |
| 基金简称 | 泰达改革动力混合 | |
| 基金主代码 | 001017 | |
| 基金运作方式 | 契约型开放式 | |
| 基金合同生效日 | 2015 年 2 月 13 日 | |
| 基金管理人 | 泰达宏利基金管理有限公司 | |
| 基金托管人 | 中国银行股份有限公司 | |
| 报告期末基金份额总额 | 325, 505, 895. 58 份 | |
| 基金合同存续期 | 不定期 | |
| 下属分级基金的基金简称: | 泰达宏利改革动力混合 A | 泰达宏利改革动力混合 C |
| 下属分级基金的交易代码: | 001017 | 003550 |
| 报告期末下属分级基金的份额总额 | 325, 319, 666. 38 份 | 186, 229. 20 份 |

2.2 基金产品说明

| | |
|--------|--|
| 投资目标 | 本基金采取大类资产配置策略，同时深入研究各项改革过程中带来的投资机会，采用数量化投资方法，力争为基金份额持有人创造持久的、稳定的、较高的超业绩基准收益。 |
| 投资策略 | 本基金以中国国有企业改革、金融改革、土地改革、企业兼并重组等产生的各类投资机遇为主线，通过量化投资方式精选个股。一方面，本基金在对国内外宏观经济发展趋势、相关政策深入研究的基础上，从“自上而下”的角度对大类资产进行优化配置，并优选收益行业；另一方面，本基金凭借多年来不断积累形成的量化选股框架，从国企改革因子、并购重组因子等方面出发，结合估值、成长、盈利质量、情绪等因子，以“自下而上”的视角精选出具有各项改革可能性、受益于改革的优质公司，力求在抵御各类风险的前提下获取超越平均水平的良好回报 |
| 业绩比较基准 | 50%*沪深 300 指数收益率+50%*中证综合债指数收益率 |
| 风险收益特征 | 本基金为混合型基金，具有较高风险、较高预期收益的特征，其风险和预期收益低于股票型基金、高于债券型基金和货币市场基金 |

2.3 基金管理人和基金托管人

| 项目 | 基金管理人 | 基金托管人 |
|---------|--------------|----------------------|
| 名称 | 泰达宏利基金管理有限公司 | 中国银行股份有限公司 |
| 信息披露负责人 | 姓名 | 王永民 |
| | 联系电话 | 010-66594896 |
| | 电子邮箱 | fcid@bankofchina.com |
| 客户服务电话 | 400-698-8888 | 95566 |

| | | |
|-------|----------------------------|------------------|
| 传真 | 010-66577666 | 010-66594942 |
| 注册地址 | 北京市西城区金融大街 7 号英蓝国际金融中心南楼三层 | 北京市西城区复兴门内大街 1 号 |
| 办公地址 | 北京市西城区金融大街 7 号英蓝国际金融中心南楼三层 | 北京市西城区复兴门内大街 1 号 |
| 邮政编码 | 100033 | 100818 |
| 法定代表人 | 弓劲梅 | 刘连舸 |

2.4 信息披露方式

| | |
|----------------------|--|
| 本基金选定的信息披露报纸名称 | 中国证券报 |
| 登载基金半年度报告正文的管理人互联网网址 | http:// www.mfcteda.com |
| 基金半年度报告备置地点 | 基金管理人及基金托管人住所 |

2.5 其他相关资料

| 项目 | 名称 | 办公地址 |
|--------|--------------|----------------------------|
| 注册登记机构 | 泰达宏利基金管理有限公司 | 北京市西城区金融大街 7 号英蓝国际金融中心南楼三层 |

§ 3 主要财务指标和基金净值表现

3.1 主要会计数据和财务指标

金额单位：人民币元

| 基金级别 | 泰达宏利改革动力混合 A | 泰达宏利改革动力混合 C |
|---------------|---------------------------------------|---------------------------------------|
| 3.1.1 期间数据和指标 | 报告期(2019 年 1 月 1 日 - 2019 年 6 月 30 日) | 报告期(2019 年 1 月 1 日 - 2019 年 6 月 30 日) |
| 本期已实现收益 | 44,598,781.70 | 17,877.59 |
| 本期利润 | 95,276,241.11 | 3,767.94 |
| 加权平均基金份额本期利润 | 0.2766 | 0.0279 |
| 本期加权平均净值利润率 | 23.64% | 2.24% |
| 本期基金份额净值增长率 | 27.13% | 27.84% |
| 3.1.2 期末数据和指标 | 报告期末(2019 年 6 月 30 日) | |
| 期末可供分配利润 | 39,389,396.63 | 29,206.59 |
| 期末可供分配基金份额利润 | 0.1211 | 0.1568 |
| 期末基金资产净值 | 403,730,228.88 | 237,982.75 |
| 期末基金份额净值 | 1.2410 | 1.2779 |
| 3.1.3 累计期末指标 | 报告期末(2019 年 6 月 30 日) | |
| 基金份额累计净值增长率 | 46.86% | 8.30% |

注：1. 本期已实现收益指基金本期利息收入、投资收益、其他收入（不含公允价值变动收益）扣除相关费用后的余额，本期利润为本期已实现收益加上本期公允价值变动收益；

2. 所述基金业绩指标不包括基金份额持有人认购或交易基金的各项费用，计入费用后实际收益水平要低于所列数字；

3. 对期末可供分配利润，采用期末资产负债表中未分配利润与未分配利润中已实现部分的孰低数。

3.2 基金净值表现

3.2.1 基金份额净值增长率及其与同期业绩比较基准收益率的比较

泰达宏利改革动力混合 A

| 阶段 | 份额净值增长率① | 份额净值增长率标准差② | 业绩比较基准收益率③ | 业绩比较基准收益率标准差④ | ①—③ | ②—④ |
|------------|----------|-------------|------------|---------------|--------|-------|
| 过去一个月 | 3.75% | 1.23% | 2.96% | 0.58% | 0.79% | 0.65% |
| 过去三个月 | -1.04% | 1.57% | -0.11% | 0.75% | -0.93% | 0.82% |
| 过去六个月 | 27.13% | 1.52% | 14.27% | 0.77% | 12.86% | 0.75% |
| 过去一年 | 6.55% | 1.54% | 8.26% | 0.76% | -1.71% | 0.78% |
| 过去三年 | 11.43% | 1.16% | 17.47% | 0.55% | -6.04% | 0.61% |
| 自基金合同生效起至今 | 46.86% | 1.80% | 19.69% | 0.79% | 27.17% | 1.01% |

泰达宏利改革动力混合 C

| 阶段 | 份额净值增长率① | 份额净值增长率标准差② | 业绩比较基准收益率③ | 业绩比较基准收益率标准差④ | ①—③ | ②—④ |
|------------|----------|-------------|------------|---------------|--------|-------|
| 过去一个月 | 3.73% | 1.23% | 2.96% | 0.58% | 0.77% | 0.65% |
| 过去三个月 | -0.92% | 1.57% | -0.11% | 0.75% | -0.81% | 0.82% |
| 过去六个月 | 27.84% | 1.53% | 14.27% | 0.77% | 13.57% | 0.76% |
| 过去一年 | 7.96% | 1.54% | 8.26% | 0.76% | -0.30% | 0.78% |
| 自基金合同生效起至今 | 8.30% | 1.23% | 13.37% | 0.59% | -5.07% | 0.64% |

注：1、本基金的业绩比较基准：50%*沪深 300 指数收益率+50%*中证综合债指数收益率。

2、本基金 A 类份额成立于 2015 年 2 月 13 日，C 类份额成立于 2017 年 2 月 9 日。

3.2.2 自基金合同生效以来基金份额累计净值增长率变动及其与同期业绩比较基准收益率变动的比较

A级基金份额累计净值增长率与同期业绩比较基准收益率的历史走势对比图

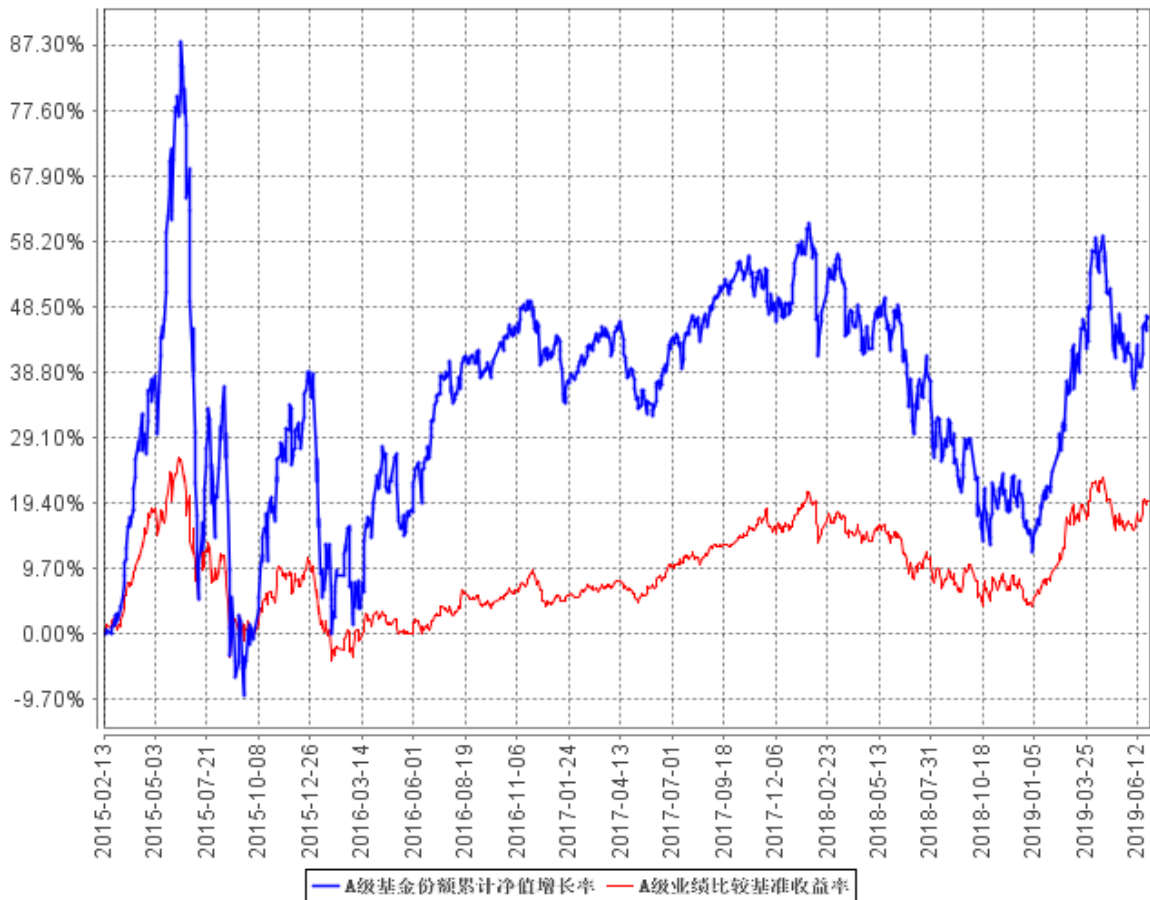

C级基金份额累计净值增长率与同期业绩比较基准收益率的历史走势对比图

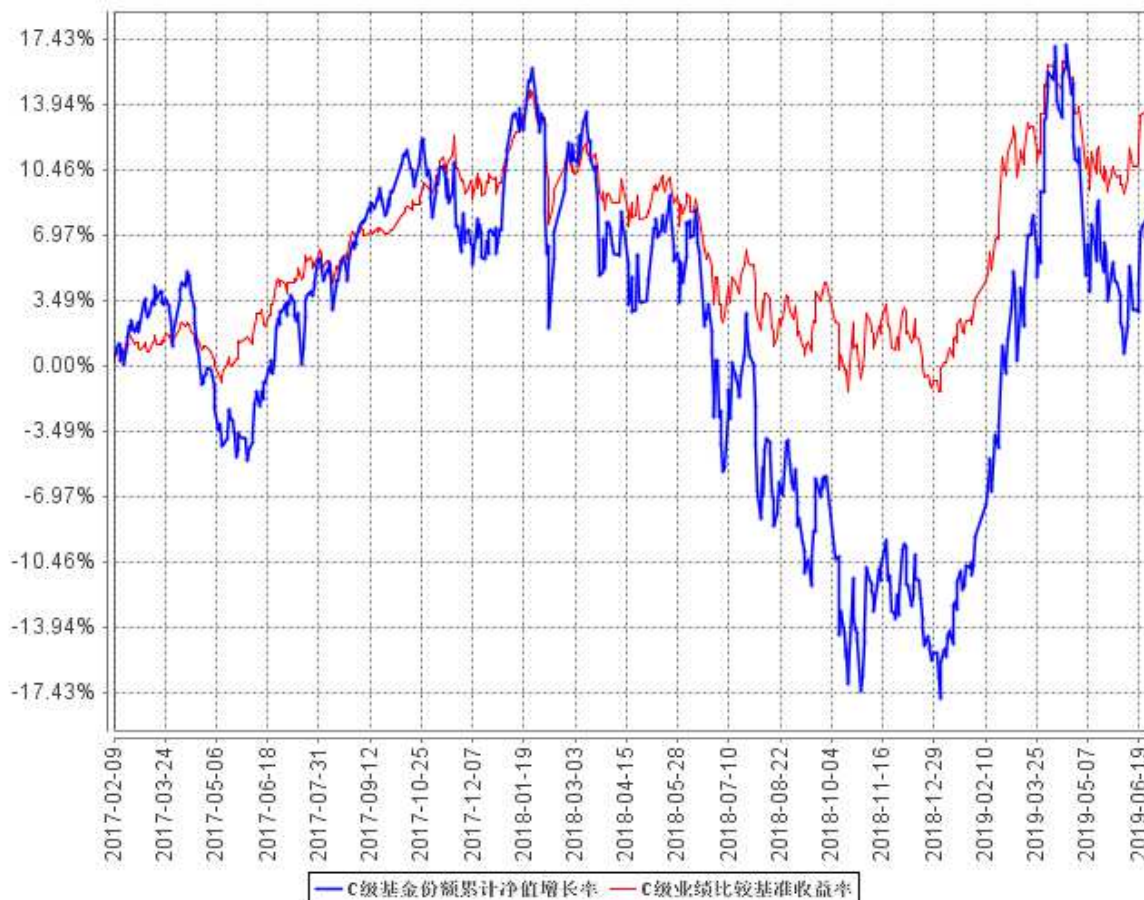

注：本基金在建仓期结束时及截止报告期末各项投资比例已达到基金合同规定的比例要求。

§ 4 管理人报告

4.1 基金管理人及基金经理情况

4.1.1 基金管理人及其管理基金的经验

泰达宏利基金管理有限公司原名湘财合丰基金管理有限公司、湘财荷银基金管理有限公司、泰达荷银基金管理有限公司，成立于2002年6月，是中国首批合资基金管理公司之一。截至报告期末本公司股东及持股比例分别为：天津市泰达国际控股（集团）有限公司：51%；宏利资产管理（香港）有限公司：49%。

目前公司管理着包括泰达宏利价值优化型系列基金、泰达宏利行业精选混合型证券投资基金、泰达宏利风险预算混合型证券投资基金、泰达宏利货币市场基金、泰达宏利效率优选混合型证券投资基金（LOF）、泰达宏利首选企业股票型证券投资基金、泰达宏利市值优选混合型证券投资基金、泰达宏利集利债券型证券投资基金、泰达宏利品质生活灵活配置混合型证券投资基金、泰达宏利红利先锋混合型证券投资基金、泰达宏利沪深300指数增强型证券投资基金、泰达宏利领先

中小盘混合型证券投资基金、泰达宏利聚利债券型证券投资基金（LOF）、泰达宏利中证 500 指数分级证券投资基金、泰达宏利逆向策略混合型证券投资基金、泰达宏利宏达混合型证券投资基金、泰达宏利淘利债券型证券投资基金、泰达宏利转型机遇股票型证券投资基金、泰达宏利改革动力量化策略灵活配置混合型证券投资基金、泰达宏利创盈灵活配置混合型证券投资基金、泰达宏利复兴伟业灵活配置混合型证券投资基金、泰达宏利新起点灵活配置混合型证券投资基金、泰达宏利蓝筹价值混合型证券投资基金、泰达宏利新思路灵活配置混合型证券投资基金、泰达宏利创益灵活配置混合型证券投资基金、泰达宏利活期友货币市场基金、泰达宏利同顺大数据量化优选灵活配置混合型证券投资基金、泰达宏利汇利债券型证券投资基金、泰达宏利量化增强股票型证券投资基金、泰达宏利定宏混合型证券投资基金、泰达宏利创金灵活配置混合型证券投资基金、泰达宏利亚洲债券型证券投资基金、泰达宏利睿智稳健灵活配置混合型证券投资基金、泰达宏利京元宝货币市场基金、泰达宏利纯利债券型证券投资基金、泰达宏利溢利债券型证券投资基金、泰达宏利恒利债券型证券投资基金、泰达宏利睿选稳健灵活配置混合型证券投资基金、泰达宏利启富灵活配置混合型证券投资基金、泰达宏利港股通优选股票型证券投资基金、泰达宏利业绩驱动量化股票型证券投资基金、泰达宏利全能优选混合型基金中基金（FOF）、泰达宏利交利 3 个月定期开放债券型发起式证券投资基金、泰达宏利金利 3 个月定期开放债券型发起式证券投资基金、泰达宏利绩优增长灵活配置混合型证券投资基金、泰达宏利泽利 3 个月定期开放债券型发起式证券投资基金、泰达宏利泰和平衡养老目标三年持有期混合型基金中基金（FOF）、泰达宏利印度机会股票型证券投资基金（QDII）、泰达宏利年年添利定期开放债券型证券投资基金在内的五十多只证券投资基金。

本公司采用团队投资方式，即通过整个投资团队全体人员的共同努力，力求实现基金财产的持续增值。

4.1.2 基金经理（或基金经理小组）及基金经理助理简介

| 姓名 | 职务 | 任本基金的基金经理（助理）期限 | | 证券从业年限 | 说明 |
|----|---------------|-----------------|------|--------|--|
| | | 任职日期 | 离任日期 | | |
| 刘欣 | 本基金基金经理；投资副总监 | 2015 年 2 月 13 日 | - | 12 | 清华大学理学硕士；2007 年 7 月至 2008 年 12 月就职于工银瑞信基金管理有限公司；2008 年 12 月至 2011 年 7 月就职于嘉实基金管理有限公司；2011 年 7 月加盟泰达宏利基金管 |

| | | | | | |
|-----|-----------|-----------------|---|---|--|
| | | | | | 理有限公司，曾担任产品与金融工程部高级研究员、金融工程部副总经理，现担任公司投资副总监兼基金经理；具备 12 年基金从业经验，12 年证券投资管理经验，具有基金从业资格。 |
| 刘洋 | 本基金基金经理助理 | 2017 年 4 月 21 日 | - | 4 | 北京大学理学硕士。2015 年 1 月至 2015 年 5 月就职于九坤投资（北京）有限公司，2015 年 5 月加盟泰达宏利基金管理有限公司，曾担任金融工程部助理研究员、研究员，现担任基金经理助理，具备 4 年基金从业经验，具有基金从业资格。 |
| 窦福成 | 本基金基金经理助理 | 2019 年 5 月 29 日 | - | 2 | 北京大学工程硕士，2017 年 7 月加入泰达宏利基金管理有限公司，曾任助理研究员，现任基金经理助理，具备 2 年基金从业经验，具有基金从业资格。 |

注：证券从业的含义遵从行业协会《证券业从业人员资格管理办法》的相关规定。表中的任职日期和离任日期均指公司相关公告中披露的日期。

4.2 管理人对报告期内本基金运作合规守信情况的说明

本报告期内，本基金管理人严格遵守相关法律法规以及基金合同的约定，本基金运作整体合法合规，没有出现损害基金份额持有人利益的行为。

4.3 管理人对报告期内公平交易情况的专项说明

4.3.1 公平交易制度的执行情况

本基金管理人建立了公平交易制度和流程，并严格执行制度的规定。在投资管理活动中，本基金管理人公平对待不同投资组合，确保各投资组合在获得投资信息、投资建议和投资决策方面享有平等机会；严格执行投资管理职能和交易执行职能的隔离；在交易环节实行集中交易制度，并确保公平交易可操作、可评估、可稽核、可持续；交易部运用交易系统中设置的公平交易功能并按照时间优先、价格优先的原则严格执行所有指令；对于部分债券一级市场申购、非公开发行股票申购等以公司名义进行的交易，交易部按照价格优先、比例分配的原则对交易结果进行分配，确保各投资组合享有公平的投资机会。风险管理部事后对本报告期的公平交易执行情况进行数量

统计、分析。在本报告期内，未发现利益输送、不公平对待不同投资组合的情况。

4.3.2 异常交易行为的专项说明

本基金管理人建立了异常交易的监控与报告制度，对异常交易行为进行事前、事中和事后的监控，风险管理部定期对各投资组合的交易行为进行分析评估，向公司风险控制委员会提交公募基金和特定客户资产组合的交易行为分析报告。本报告期内，本基金管理人旗下所有投资组合的同日反向交易成交较少的单边交易量均不超过该证券当日成交量的 5%。在本报告期内也未发生因异常交易而受到监管机构的处罚情况。

4.4 管理人对报告期内基金的投资策略和业绩表现的说明

4.4.1 报告期内基金投资策略和运作分析

2019 年上半年，A 股整体上涨。在结构上，以白酒、家电行业为代表的高盈利龙头企业上涨较多，整体行情呈现一定的二八现象。而在其他股票中，农业、5G 等景气度较高的细分行业有较大幅度上涨。重组预期股票在 2 月份表现很好，之后回归平淡。从整体看，市场依旧延续我们之前认为的机构投资者增加驱动绩优股的逻辑运行。在基金运作中，我们加强了绩优股配置，但并没有过度集中，依然保持较高的组合分散度和相对较低的估值，为可能的各种风险变化留有余地。

本基金在操作中，采用量化投资方法，均衡配置组合。在投资风格上以当前市场占有率较高，具有较高盈利的，并具备进一步通过改革释放潜力的公司为主。本报告期内，本基金增加了食品饮料、计算机、纺织服装的配置，减少了基础化工、建筑、电力设备的配置。

4.4.2 报告期内基金的业绩表现

截至本报告期末泰达宏利改革动力混合 A 基金份额净值为 1.2410 元，本报告期基金份额净值增长率为 27.13%；截至本报告期末泰达宏利改革动力混合 C 基金份额净值为 1.2779 元，本报告期基金份额净值增长率为 27.84%；同期业绩比较基准收益率为 14.27%。

4.5 管理人对宏观经济、证券市场及行业走势的简要展望

展望未来，我们延续与前几个季度相同的观点，依然维持对市场整体长期看多的观点，结构上长期看好绩优蓝筹股。然而从短期看，部分绩优股估值性价比有所下降。由于本轮驱动价值投资的主要资金力量来自海外机构投资者，而这些投资者同时关注企业盈利与估值。因此，我们认为，如蓝筹股短期估值较高，外资流入速度可能有所放缓，进而导致高盈利公司股票估值扩张放缓。而另一方面，以科创板为代表，包含主板优质科技股的绩优成长股可能成为 2019 年下半年的表现力量，部分企业从估值和盈利增速看已经具有吸引力。我们会更关注组合的均衡配置，以及高估值公司在组合中比例的控制。我们关注的风险点依然主要来自海外市场。

基于基金合同与投资观点，我们的配置偏向于受益于改革背景的优质蓝筹股票。本基金在持仓上相对分散，以平衡组合风险。

4.6 管理人对报告期内基金估值程序等事项的说明

本基金管理人按照相关法律法规规定，设有估值委员会，并制定了相关制度及流程。估值委员会主要负责基金估值相关工作的评估、决策、执行和监督，确保基金估值的公允与合理。报告期内相关基金估值政策由托管银行进行复核。公司估值委员会由主管基金运营的副总经理担任主任，成员包括但不限于督察长、主管投研的副总经理或投资总监、基金投资部、研究部、金融工程部、固定收益部、合规风控部门、基金运营部的主要负责人；委员会秘书由基金运营部负责人担任。所有人员均具有丰富的专业工作经历，具备良好的专业经验和专业胜任能力。

基金经理参与估值委员会对相关停牌品种估值的讨论，发表相关意见和建议，但涉及停牌品种的基金经理不参与最终的投票表决。

本报告期内，本基金管理人参与估值流程各方之间不存在任何重大利益冲突，一切以投资者利益最大化为最高准则。

本基金管理人已与中央国债登记结算有限责任公司签署服务协议，由其按约定提供银行间同业市场交易的债券品种的估值数据。

4.7 管理人对报告期内基金利润分配情况的说明

根据本基金基金合同及基金的实际运作情况，本基金于本报告期内未进行收益分配。

4.8 报告期内管理人对本基金持有人数或基金资产净值预警情形的说明

本报告期内本基金未出现连续二十个工作日基金份额持有人数量不满二百人或者基金资产净值低于五千万元的情形。

§ 5 托管人报告

5.1 报告期内本基金托管人遵规守信情况声明

本报告期内，中国银行股份有限公司（以下称“本托管人”）在对泰达宏利改革动力量化策略灵活配置混合型证券投资基金（以下称“本基金”）的托管过程中，严格遵守《证券投资基金法》及其他有关法律法规、基金合同和托管协议的有关规定，不存在损害基金份额持有人利益的行为，完全尽职尽责地履行了应尽的义务。

5.2 托管人对报告期内本基金投资运作合规守信、净值计算、利润分配等情况的说明

本报告期内，本托管人根据《证券投资基金法》及其他有关法律法规、基金合同和托管协议的规定，对本基金管理人的投资运作进行了必要的监督，对基金资产净值的计算、基金份额申购赎回价格的计算以及基金费用开支等方面进行了认真地复核，未发现本基金管理人存在损害基金份额持有人利益的行为。

5.3 托管人对本半年度报告中财务信息等内容的真实、准确和完整发表意见

本报告中的财务指标、净值表现、收益分配情况、财务会计报告（注：财务会计报告中的“金融工具风险及管理”部分未在托管人复核范围内）、投资组合报告等数据真实、准确和完整。

§ 6 半年度财务会计报告（未经审计）

6.1 资产负债表

会计主体：泰达宏利改革动力量化策略灵活配置混合型证券投资基金

报告截止日：2019年6月30日

单位：人民币元

| 资产 | 附注号 | 本期末 2019年6月30日 | 上年度末 2018年12月31日 |
|-----------------|------------|-------------------|---------------------|
| 资产： | | | |
| 银行存款 | 6.4.7.1 | 21,949,795.27 | 27,639,989.95 |
| 结算备付金 | | 2,214,629.17 | 4,351,695.20 |
| 存出保证金 | | 99,415.05 | 29,400.31 |
| 交易性金融资产 | 6.4.7.2 | 381,532,352.23 | 322,428,996.50 |
| 其中：股票投资 | | 381,532,352.23 | 322,428,996.50 |
| 基金投资 | | - | - |
| 债券投资 | | - | - |
| 资产支持证券投资 | | - | - |
| 贵金属投资 | | - | - |
| 衍生金融资产 | 6.4.7.3 | - | - |
| 买入返售金融资产 | 6.4.7.4 | - | - |
| 应收证券清算款 | | - | 40,209.47 |
| 应收利息 | 6.4.7.5 | 4,861.90 | 7,829.77 |
| 应收股利 | | - | - |
| 应收申购款 | | 12,285.99 | 15,559.33 |
| 递延所得税资产 | | - | - |
| 其他资产 | 6.4.7.6 | - | - |
| 资产总计 | | 405,813,339.61 | 354,513,680.53 |
| 负债和所有者权益 | 附注号 | 本期末 | 上年度末 |

| | | 2019 年 6 月 30 日 | 2018 年 12 月 31 日 |
|---------------|----------|-----------------|------------------|
| 负 债: | | | |
| 短期借款 | | - | - |
| 交易性金融负债 | | - | - |
| 衍生金融负债 | 6.4.7.3 | - | - |
| 卖出回购金融资产款 | | - | - |
| 应付证券清算款 | | - | - |
| 应付赎回款 | | 273,048.34 | 13,158.00 |
| 应付管理人报酬 | | 482,381.00 | 463,739.51 |
| 应付托管费 | | 80,396.83 | 77,289.91 |
| 应付销售服务费 | | 64.30 | 11.38 |
| 应付交易费用 | 6.4.7.7 | 910,728.40 | 550,614.14 |
| 应交税费 | | - | - |
| 应付利息 | | - | - |
| 应付利润 | | - | - |
| 递延所得税负债 | | - | - |
| 其他负债 | 6.4.7.8 | 98,509.11 | 340,000.01 |
| 负债合计 | | 1,845,127.98 | 1,444,812.95 |
| 所有者权益: | | | |
| 实收基金 | 6.4.7.9 | 325,505,895.58 | 361,693,792.61 |
| 未分配利润 | 6.4.7.10 | 78,462,316.05 | -8,624,925.03 |
| 所有者权益合计 | | 403,968,211.63 | 353,068,867.58 |
| 负债和所有者权益总计 | | 405,813,339.61 | 354,513,680.53 |

注：报告截止日 2019 年 06 月 30 日，泰达宏利改革动力 A 类基金份额净值 1.2410 元，基金份额总额 325,319,666.38 份；泰达宏利改革动力 C 类基金份额净值 1.2779 元，基金份额总额 186,229.20 份。泰达宏利改革动力混合份额合计为 325,505,895.58 份。

6.2 利润表

会计主体：泰达宏利改革动力量化策略灵活配置混合型证券投资基金

本报告期：2019 年 1 月 1 日至 2019 年 6 月 30 日

单位：人民币元

| 项 目 | 附注号 | 本期 2019 年 1 月 1 日至 2019 年 6 月 30 日 | 上年度可比期间 2018 年 1 月 1 日至 2018 年 6 月 30 日 |
|------------|----------|--|---|
| 一、收入 | | 101,315,145.64 | -24,613,392.74 |
| 1.利息收入 | | 114,136.97 | 170,573.49 |
| 其中：存款利息收入 | 6.4.7.11 | 114,136.97 | 170,573.49 |
| 债券利息收入 | | - | - |
| 资产支持证券利息收入 | | - | - |
| 买入返售金融资产收入 | | - | - |

| | | | |
|-----------------------|------------|---------------|----------------|
| 其他利息收入 | | - | - |
| 2.投资收益（损失以“-”填列） | | 50,494,267.02 | -12,845,586.58 |
| 其中：股票投资收益 | 6.4.7.12 | 45,605,961.65 | -18,085,519.28 |
| 基金投资收益 | | - | - |
| 债券投资收益 | 6.4.7.13 | - | - |
| 资产支持证券投资收益 | 6.4.7.13.5 | - | - |
| 贵金属投资收益 | 6.4.7.14 | - | - |
| 衍生工具收益 | 6.4.7.15 | - | - |
| 股利收益 | 6.4.7.16 | 4,888,305.37 | 5,239,932.70 |
| 3.公允价值变动收益（损失以“-”号填列） | 6.4.7.17 | 50,663,349.76 | -11,971,621.67 |
| 4.汇兑收益（损失以“-”号填列） | | - | - |
| 5.其他收入（损失以“-”号填列） | 6.4.7.18 | 43,391.89 | 33,242.02 |
| 减：二、费用 | | 6,035,136.59 | 7,316,729.58 |
| 1. 管理人报酬 | 6.4.10.2.1 | 2,993,038.49 | 3,634,095.20 |
| 2. 托管费 | 6.4.10.2.2 | 498,839.66 | 605,682.60 |
| 3. 销售服务费 | 6.4.10.2.3 | 249.33 | 70.39 |
| 4. 交易费用 | 6.4.7.19 | 2,421,289.78 | 2,874,377.32 |
| 5. 利息支出 | | - | - |
| 其中：卖出回购金融资产支出 | | - | - |
| 6. 税金及附加 | | - | - |
| 7. 其他费用 | 6.4.7.20 | 121,719.33 | 202,504.07 |
| 三、利润总额（亏损总额以“-”号填列） | | 95,280,009.05 | -31,930,122.32 |
| 减：所得税费用 | | - | - |
| 四、净利润（净亏损以“-”号填列） | | 95,280,009.05 | -31,930,122.32 |

6.3 所有者权益（基金净值）变动表

会计主体：泰达宏利改革动力量化策略灵活配置混合型证券投资基金

本报告期：2019 年 1 月 1 日至 2019 年 6 月 30 日

单位：人民币元

| 项目 | 本期 2019 年 1 月 1 日至 2019 年 6 月 30 日 | | |
|-----------|---------------------------------------|---------------|----------------|
| | 实收基金 | 未分配利润 | 所有者权益合计 |
| 一、期初所有者权益 | 361,693,792.61 | -8,624,925.03 | 353,068,867.58 |

| | | | |
|--|---------------------------------|----------------|-----------------|
| (基金净值) | | | |
| 二、本期经营活动产生的基金净值变动数(本期利润) | - | 95,280,009.05 | 95,280,009.05 |
| 三、本期基金份额交易产生的基金净值变动数 (净值减少以“-”号填列) | -36,187,897.03 | -8,192,767.97 | -44,380,665.00 |
| 其中：1.基金申购款 | 12,528,888.30 | 2,727,219.60 | 15,256,107.90 |
| 2.基金赎回款 | -48,716,785.33 | -10,919,987.57 | -59,636,772.90 |
| 四、本期向基金份额持有人分配利润产生的基金净值变动(净值减少以“-”号填列) | - | - | - |
| 五、期末所有者权益(基金净值) | 325,505,895.58 | 78,462,316.05 | 403,968,211.63 |
| 项目 | 上年度可比期间 2018年1月1日至2018年6月30日 | | |
| | 实收基金 | 未分配利润 | 所有者权益合计 |
| 一、期初所有者权益(基金净值) | 440,240,029.26 | 114,275,390.86 | 554,515,420.12 |
| 二、本期经营活动产生的基金净值变动数(本期利润) | - | -31,930,122.32 | -31,930,122.32 |
| 三、本期基金份额交易产生的基金净值变动数 (净值减少以“-”号填列) | -71,404,514.26 | -21,585,759.26 | -92,990,273.52 |
| 其中：1.基金申购款 | 11,865,442.43 | 2,897,786.99 | 14,763,229.42 |
| 2.基金赎回款 | -83,269,956.69 | -24,483,546.25 | -107,753,502.94 |
| 四、本期向基金份额持有人分配利润产生的基金净值变动(净值减少以“-”号填列) | - | - | - |
| 五、期末所有者权益(基金净值) | 368,835,515.00 | 60,759,509.28 | 429,595,024.28 |

报表附注为财务报表的组成部分。

本报告 6.1 至 6.4 财务报表由下列负责人签署：

| | | |
|-----------|------------|-----------|
| <u>刘建</u> | <u>傅国庆</u> | <u>王泉</u> |
| 基金管理人负责人 | 主管会计工作负责人 | 会计机构负责人 |

6.4 报表附注

6.4.1 基金基本情况

泰达宏利改革动力量化策略灵活配置混合型证券投资基金(以下简称“本基金”)经中国证券监督管理委员会(以下简称“中国证监会”)证监许可[2015]54号《关于核准泰达宏利改革动力量化策略灵活配置混合型证券投资基金募集的批复》核准,由泰达宏利基金管理有限公司依照《中华人民共和国证券投资基金法》和《泰达宏利改革动力量化策略灵活配置混合型证券投资基金基金合同》负责公开募集。本基金为契约型开放式,存续期限不定,首次设立募集不包括认购资金利息共募集1,931,209,798.06元,业经普华永道中天会计师事务所(特殊普通合伙)普华永道中天验字(2015)第133号验资报告予以验证。经向中国证监会备案,《泰达宏利改革动力量化策略灵活配置混合型证券投资基金基金合同》于2015年2月13日正式生效,基金合同生效日的基金份额总额为1,931,765,423.15份基金份额,其中认购资金利息折合555,625.09份基金份额。本基金的基金管理人为泰达宏利基金管理有限公司,基金托管人为中国银行股份有限公司(以下简称“中国银行”)。

经与托管行协商一致并报中国证监会备案,本基金自2017年2月9日起增加收取销售服务费的C类份额,本基金的原有基金份额全部自动划归为该基金A类基金份额类别,A类份额的各项业务规则与原基金合同相同。详情参见管理人于2017年2月7日发布的《关于泰达宏利改革动力混合、财富大盘指数与大数据混合基金修改基金合同及托管协议的公告》。

根据《中华人民共和国证券投资基金法》和《泰达宏利改革动力量化策略灵活配置混合型证券投资基金基金合同》的有关规定,本基金的投资范围为具有良好流动性的金融工具,包括国内依法发行上市的股票(包括中小板、创业板及其他经中国证监会核准上市的股票)、债券、债券回购、资产支持证券、货币市场工具、权证、股指期货以及法律法规或中国证监会允许基金投资的其他金融工具(但须符合中国证监会的相关规定)。本基金股票资产占基金资产的比例为0%-95%,其余资产投资于债券、货币市场工具、股指期货、权证、资产支持证券等金融工具,其中投资于具有改革动力主题的证券不低于非现金基金资产的80%。本基金每个交易日日终在扣除股指期货合约需缴纳的交易保证金后,应当保持不低于基金资产净值5%的现金或到期日在一年以内的政府债券,股指期货的投资比例遵循国家相关法律法规。本基金的业绩比较基准为50%×沪深300指数收益率+50%×中证综合债指数收益率。

6.4.2 会计报表的编制基础

本基金的财务报表按照财政部于 2006 年 2 月 15 日颁布的《企业会计准则—基本准则》和 38 项具体会计准则、其后颁布的企业会计准则应用指南、企业会计准则解释以及其他相关规定(以下合称“企业会计准则”)、中国证监会颁布的《证券投资基金信息披露 XBRL 模板第 3 号<年度报告和半年度报告>》、中国证券投资基金业协会颁布的《证券投资基金会计核算业务指引》、《泰达宏利改革动力量化策略灵活配置混合型证券投资基金基金合同》和在财务报表附注 6.4.4 所列示的中国证监会发布的有关规定及允许的基金行业实务操作编制。

本财务报表以持续经营为基础编制。

6.4.3 遵循企业会计准则及其他有关规定的声明

本基金 2019 年度上半年财务报表符合企业会计准则的要求,真实、完整地反映了本基金 2019 年 6 月 30 日的财务状况以及 2019 年度上半年的经营成果和基金净值变动情况等有关信息。

6.4.4 本报告期所采用的会计政策、会计估计与最近一期年度报告相一致的说明

本报告期所采用的会计政策、会计估计与最近一期年度报告相一致。

6.4.5 会计政策和会计估计变更以及差错更正的说明

6.4.5.1 会计政策变更的说明

本基金本报告期内无会计政策的变更。

6.4.5.2 会计估计变更的说明

本基金本报告期内无会计估计的变更。

6.4.5.3 差错更正的说明

本基金本报告期内无重大会计差错发生。

6.4.6 税项

根据财政部、国家税务总局财税[1998]55 号《关于证券投资基金税收问题的通知》、财税[2008]1 号《关于企业所得税若干优惠政策的通知》、财税[2012]85 号《关于实施上市公司股息红利差别化个人所得税政策有关问题的通知》、财税[2015]101 号《关于上市公司股息红利差别化个人所得税政策有关问题的通知》、财税[2016]36 号《关于全面推开营业税改征增值税试点的通知》、财税[2016]46 号《关于进一步明确全面推开营改增试点金融业有关政策的通知》、财税[2016]70 号《关于金融机构同业往来等增值税政策的补充通知》、财税[2016]140 号《关于明确金融 房地产开发 教育辅助服务等增值税政策的通知》、财税[2017]2 号《关于资管产品增值税政策有关问

题的补充通知》、财税[2017]56号《关于资管产品增值税有关问题的通知》、财税[2017]90号《关于租入固定资产进项税额抵扣等增值税政策的通知》及其他相关财税法规和实务操作，主要税项列示如下：

(1) 资管产品运营过程中发生的增值税应税行为，以资管产品管理人为增值税纳税人。资管产品管理人运营资管产品过程中发生的增值税应税行为，暂适用简易计税方法，按照3%的征收率缴纳增值税。对资管产品在2018年1月1日前运营过程中发生的增值税应税行为，未缴纳增值税的，不再缴纳；已缴纳增值税的，已纳税额从资管产品管理人以后月份的增值税应纳税额中抵减。

对证券投资基金管理人运用基金买卖股票、债券的转让收入免征增值税，对国债、地方政府债以及金融同业往来利息收入亦免征增值税。资管产品管理人运营资管产品提供的贷款服务，以2018年1月1日起产生的利息及利息性质的收入为销售额。资管产品管理人运营资管产品转让2017年12月31日前取得的基金、非货物期货，可以选择按照实际买入价计算销售额，或者以2017年最后一个交易日的基金份额净值、非货物期货结算价格作为买入价计算销售额。

(2) 对基金从证券市场中取得的收入，包括买卖股票、债券的差价收入，股票的股息、红利收入，债券的利息收入及其他收入，暂不征收企业所得税。

(3) 对基金取得的企业债券利息收入，应由发行债券的企业在向基金支付利息时代扣代缴20%的个人所得税。对基金从上市公司取得的股息红利所得，持股期限在1个月以内(含1个月)的，其股息红利所得全额计入应纳税所得额；持股期限在1个月以上至1年(含1年)的，暂减按50%计入应纳税所得额；持股期限超过1年的，暂免征收个人所得税。对基金持有的上市公司限售股，解禁后取得的股息、红利收入，按照上述规定计算纳税，持股时间自解禁日起计算；解禁前取得的股息、红利收入继续暂减按50%计入应纳税所得额。上述所得统一适用20%的税率计征个人所得税。

(4) 基金卖出股票按0.1%的税率缴纳股票交易印花税，买入股票不征收股票交易印花税。

(5) 本基金的城市维护建设税、教育费附加和地方教育费附加等税费按照实际缴纳增值税额的适用比例计算缴纳。

6.4.7 重要财务报表项目的说明

6.4.7.1 银行存款

单位：人民币元

| 项目 | 本期末 2019年6月30日 |
|----|-------------------|
|----|-------------------|

| | |
|----------------|---------------|
| 活期存款 | 21,949,795.27 |
| 定期存款 | - |
| 其中：存款期限 1 个月以内 | - |
| 存款期限 1-3 个月 | - |
| 存款期限 3 个月以上 | - |
| 其他存款 | - |
| 合计： | 21,949,795.27 |

6.4.7.2 交易性金融资产

单位：人民币元

| 项目 | 本期末 2019 年 6 月 30 日 | | |
|-------------------|------------------------|----------------|---------------|
| | 成本 | 公允价值 | 公允价值变动 |
| 股票 | 369,944,407.30 | 381,532,352.23 | 11,587,944.93 |
| 贵金属投资-金交所 黄金合约 | - | - | - |
| 债券 | 交易所市场 | - | - |
| | 银行间市场 | - | - |
| | 合计 | - | - |
| 资产支持证券 | - | - | - |
| 基金 | - | - | - |
| 其他 | - | - | - |
| 合计 | 369,944,407.30 | 381,532,352.23 | 11,587,944.93 |

6.4.7.3 衍生金融资产/负债

本基金本报告期末无衍生金融资产和负债。

6.4.7.4 买入返售金融资产

6.4.7.4.1 各项买入返售金融资产期末余额

本基金本报告期末买入返售金融资产无余额。

6.4.7.4.2 期末买断式逆回购交易中取得的债券

本基金本报告期末无买断式逆回购交易中取得的债券。

6.4.7.5 应收利息

单位：人民币元

| 项目 | 本期末 |
|----|-----|
|----|-----|

| | 2019 年 6 月 30 日 |
|------------|-----------------|
| 应收活期存款利息 | 3,893.86 |
| 应收定期存款利息 | - |
| 应收其他存款利息 | - |
| 应收结算备付金利息 | 763.02 |
| 应收债券利息 | - |
| 应收资产支持证券利息 | - |
| 应收买入返售证券利息 | - |
| 应收申购款利息 | - |
| 应收黄金合约拆借孳息 | - |
| 其他 | 205.02 |
| 合计 | 4,861.90 |

6.4.7.6 其他资产

本基金本报告期末无其他资产余额。

6.4.7.7 应付交易费用

单位：人民币元

| 项目 | 本期末 2019 年 6 月 30 日 |
|-------------|------------------------|
| 交易所市场应付交易费用 | 910,728.40 |
| 银行间市场应付交易费用 | - |
| 合计 | 910,728.40 |

6.4.7.8 其他负债

单位：人民币元

| 项目 | 本期末 2019 年 6 月 30 日 |
|-------------|------------------------|
| 应付券商交易单元保证金 | - |
| 应付赎回费 | 9.12 |
| 预提费用 | 98,499.99 |
| 合计 | 98,509.11 |

6.4.7.9 实收基金

金额单位：人民币元

| 泰达宏利改革动力混合 A | |
|--------------|----|
| 项目 | 本期 |

| | 2019 年 1 月 1 日至 2019 年 6 月 30 日 | |
|---------------|---------------------------------|----------------|
| | 基金份额 (份) | 账面金额 |
| 上年度末 | 361,650,135.96 | 361,650,135.96 |
| 本期申购 | 12,100,695.76 | 12,100,695.76 |
| 本期赎回(以“-”号填列) | -48,431,165.34 | -48,431,165.34 |
| - 基金拆分/份额折算前 | - | - |
| 基金拆分/份额折算变动份额 | - | - |
| 本期申购 | - | - |
| 本期赎回(以“-”号填列) | - | - |
| 本期末 | 325,319,666.38 | 325,319,666.38 |

金额单位：人民币元

| 泰达宏利改革动力混合 C | | |
|---------------|---------------------------------------|-------------|
| 项目 | 本期 2019 年 1 月 1 日至 2019 年 6 月 30 日 | |
| | 基金份额 (份) | 账面金额 |
| 上年度末 | 43,656.65 | 43,656.65 |
| 本期申购 | 428,192.54 | 428,192.54 |
| 本期赎回(以“-”号填列) | -285,619.99 | -285,619.99 |
| - 基金拆分/份额折算前 | - | - |
| 基金拆分/份额折算变动份额 | - | - |
| 本期申购 | - | - |
| 本期赎回(以“-”号填列) | - | - |
| 本期末 | 186,229.20 | 186,229.20 |

注：申购含红利再投、转换入份额；赎回含转换出份额。

6.4.7.10 未分配利润

单位：人民币元

| 泰达宏利改革动力混合 A | | | |
|----------------|---------------|---------------|----------------|
| 项目 | 已实现部分 | 未实现部分 | 未分配利润合计 |
| 上年度末 | -2,978,964.39 | -5,645,943.31 | -8,624,907.70 |
| 本期利润 | 44,598,781.70 | 50,677,459.41 | 95,276,241.11 |
| 本期基金份额交易产生的变动数 | -2,230,420.68 | -6,010,350.23 | -8,240,770.91 |
| 其中：基金申购款 | 798,737.85 | 1,811,489.93 | 2,610,227.78 |
| 基金赎回款 | -3,029,158.53 | -7,821,840.16 | -10,850,998.69 |
| 本期已分配利润 | - | - | - |
| 本期末 | 39,389,396.63 | 39,021,165.87 | 78,410,562.50 |

单位：人民币元

| 泰达宏利改革动力混合 C | | | |
|----------------|------------|------------|------------|
| 项目 | 已实现部分 | 未实现部分 | 未分配利润合计 |
| 上年度末 | 747.37 | -764.70 | -17.33 |
| 本期利润 | 17,877.59 | -14,109.65 | 3,767.94 |
| 本期基金份额交易产生的变动数 | 10,581.63 | 37,421.31 | 48,002.94 |
| 其中：基金申购款 | 44,010.03 | 72,981.79 | 116,991.82 |
| 基金赎回款 | -33,428.40 | -35,560.48 | -68,988.88 |
| 本期已分配利润 | - | - | - |
| 本期末 | 29,206.59 | 22,546.96 | 51,753.55 |

6.4.7.11 存款利息收入

单位：人民币元

| 项目 | 本期 2019 年 1 月 1 日至 2019 年 6 月 30 日 |
|-----------|---------------------------------------|
| 活期存款利息收入 | 89,438.95 |
| 定期存款利息收入 | - |
| 其他存款利息收入 | - |
| 结算备付金利息收入 | 10,219.77 |
| 其他 | 14,478.25 |
| 合计 | 114,136.97 |

6.4.7.12 股票投资收益

6.4.7.12.1 股票投资收益——买卖股票差价收入

单位：人民币元

| 项目 | 本期 2019 年 1 月 1 日至 2019 年 6 月 30 日 |
|------------|---------------------------------------|
| 卖出股票成交总额 | 809,585,790.13 |
| 减：卖出股票成本总额 | 763,979,828.48 |
| 买卖股票差价收入 | 45,605,961.65 |

6.4.7.13 债券投资收益

6.4.7.13.1 债券投资收益项目构成

本基金本报告期内无债券投资收益。

6.4.7.13.2 债券投资收益——买卖债券差价收入

本基金本报告期无债券投资收益-买卖债券差价收入。

6.4.7.13.3 债券投资收益——赎回差价收入

本基金本报告期末有债券投资收益-赎回差价收入。

6.4.7.13.4 债券投资收益——申购差价收入

本基金本报告期末有债券投资收益-申购差价收入。

6.4.7.13.5 资产支持证券投资收益

本基金本报告期内无资产支持证券投资收益。

6.4.7.14 贵金属投资收益

6.4.7.14.1 贵金属投资收益项目构成

本基金本报告期内无贵金属投资收益。

6.4.7.14.2 贵金属投资收益——买卖贵金属差价收入

本基金本报告期内无买卖贵金属差价收入。

6.4.7.14.3 贵金属投资收益——赎回差价收入

本基金本报告期内无赎回贵金属差价收入。

6.4.7.14.4 贵金属投资收益——申购差价收入

本基金本报告期内无申购贵金属差价收入。

6.4.7.15 衍生工具收益

6.4.7.15.1 衍生工具收益——买卖权证差价收入

本基金本报告期内无衍生工具收益-买卖权证差价收入。

6.4.7.15.2 衍生工具收益——其他投资收益

本基金本报告期内无衍生工具收益-其他投资收益。

6.4.7.16 股利收益

单位：人民币元

| 项目 | 本期 2019年1月1日至2019年6月30日 |
|-------------|----------------------------|
| 股票投资产生的股利收益 | 4,888,305.37 |

| | |
|-------------|--------------|
| 基金投资产生的股利收益 | - |
| 合计 | 4,888,305.37 |

6.4.7.17 公允价值变动收益

单位：人民币元

| 项目名称 | 本期 2019年1月1日至2019年6月30日 |
|----------------------------|----------------------------|
| 1. 交易性金融资产 | 50,663,349.76 |
| ——股票投资 | 50,663,349.76 |
| ——债券投资 | - |
| ——资产支持证券投资 | - |
| ——贵金属投资 | - |
| ——其他 | - |
| 2. 衍生工具 | - |
| ——权证投资 | - |
| ——期货投资 | - |
| 3. 其他 | - |
| 减：应税金融商品公允价值变动产生的预估 增值税 | - |
| 合计 | 50,663,349.76 |

6.4.7.18 其他收入

单位：人民币元

| 项目 | 本期 2019年1月1日至2019年6月30日 |
|---------|----------------------------|
| 基金赎回费收入 | 42,892.09 |
| 基金转换费收入 | 499.80 |
| 合计 | 43,391.89 |

注：1. 本基金的赎回费率按持有期间递减，不低于赎回费总额的 25% 归入基金资产。

2. 本基金的转换费由申购补差费和转出基金的赎回费两部分构成，其中不低于转出基金的赎回费的 25% 归入转出基金的基金资产。

6.4.7.19 交易费用

单位：人民币元

| 项目 | 本期 2019年1月1日至2019年6月30日 |
|----|----------------------------|
|----|----------------------------|

| | |
|-----------|--------------|
| 交易所市场交易费用 | 2,421,289.78 |
| 银行间市场交易费用 | - |
| 交易基金产生的费用 | - |
| 其中：申购费 | - |
| 赎回费 | - |
| 合计 | 2,421,289.78 |

6.4.7.20 其他费用

单位：人民币元

| 项目 | 本期 2019年1月1日至2019年6月30日 |
|-------|----------------------------|
| 审计费用 | 39,671.58 |
| 信息披露费 | 58,828.41 |
| 其他 | 600.00 |
| 银行费用 | 4,619.34 |
| 账户维护费 | 18,000.00 |
| 合计 | 121,719.33 |

6.4.8 或有事项、资产负债表日后事项的说明

6.4.8.1 或有事项

本基金本报告期无或有事项。

6.4.8.2 资产负债表日后事项

本基金本报告期无资产负债表日后事项。

6.4.9 关联方关系

6.4.9.1 本报告期存在控制关系或其他重大利害关系的关联方发生变化的情况

本基金本报告期没有存在控制关系或其他重大利害关系的关联方发生变化的情况。

6.4.9.2 本报告期与基金发生关联交易的各关联方

| 关联方名称 | 与本基金的关系 |
|--------------------|---------------------|
| 泰达宏利基金管理有限公司 | 基金管理人、注册登记机构、基金销售机构 |
| 中国银行股份有限公司（“中国银行”） | 基金托管人、基金代销机构 |

注：下述关联交易均在正常业务范围内按一般商业条款订立。

6.4.10 本报告期及上年度可比期间的关联方交易

6.4.10.1 通过关联方交易单元进行的交易

6.4.10.1.1 股票交易

本基金本报告期及上年度可比期间均未通过关联方交易单元进行股票交易。

6.4.10.1.2 债券交易

本基金本报告期及上年度可比期间均未通过关联方交易单元进行债券交易。

6.4.10.1.3 债券回购交易

本基金本报告期及上年度可比期间均未通过关联方交易单元进行债券回购交易。

6.4.10.1.4 权证交易

本基金本报告期及上年度可比期间均未通过关联方交易单元进行权证交易。

6.4.10.1.5 应支付关联方的佣金

本基金本报告期及上年度可比期间均无应支付关联方的佣金。

6.4.10.2 关联方报酬

6.4.10.2.1 基金管理费

单位：人民币元

| 项目 | 本期 2019年1月1日至2019年6 月30日 | 上年度可比期间 2018年1月1日至2018年6月30 日 |
|-----------------|--------------------------------|-------------------------------------|
| 当期发生的基金应支付的管理费 | 2,993,038.49 | 3,634,095.20 |
| 其中：支付销售机构的客户维护费 | 1,343,272.79 | 2,221,249.13 |

注：支付基金管理人泰达宏利基金管理有限公司的管理人报酬按前一日基金资产净值 1.5% 的年费率计提，逐日累计至每月月底，按月支付。其计算公式为：日管理人报酬 = 前一日基金资产净值 X 1.5% / 当年天数。

6.4.10.2.2 基金托管费

单位：人民币元

| 项目 | 本期 2019年1月1日至2019年6 月30日 | 上年度可比期间 2018年1月1日至2018年6月30 日 |
|------------|--------------------------------|-------------------------------------|
| 当期发生的基金应支付 | 498,839.66 | 605,682.60 |

| | | |
|------|--|--|
| 的托管费 | | |
|------|--|--|

注：支付基金托管人中国银行的托管费按前一日基金资产净值 0.25%的年费率计提，逐日累计至每月月底，按月支付。其计算公式为：日托管费=前一日基金资产净值 X 0.25% / 当年天数。

6.4.10.2.3 销售服务费

单位：人民币元

| 获得销售服务费的各关联方名称 | 本期 2019 年 1 月 1 日至 2019 年 6 月 30 日 | | |
|----------------|--|--------------|----|
| | 当期发生的基金应支付的销售服务费 | | |
| | 泰达宏利改革动力混合 A | 泰达宏利改革动力混合 C | 合计 |
| 泰达宏利基金管理有限公司 | - | 0.45 | - |
| 中国银行股份有限公司 | - | - | - |
| 合计 | - | 0.45 | - |
| 获得销售服务费的各关联方名称 | 上年度可比期间 2018 年 1 月 1 日至 2018 年 6 月 30 日 | | |
| | 当期发生的基金应支付的销售服务费 | | |
| | 泰达宏利改革动力混合 A | 泰达宏利改革动力混合 C | 合计 |
| 泰达宏利基金管理有限公司 | - | 0.30 | - |
| 中国银行股份有限公司 | - | - | - |
| 合计 | - | 0.30 | - |

1、支付基金销售机构的销售服务费按 C 类基金基金份额前一日基金资产净值 0.30%的年费率计提，逐日累计至每月月底，按月支付给泰达宏利基金管理有限公司，再由泰达宏利基金管理有限公司计算并支付给各基金销售机构。其计算公式为：日 C 类基金基金份额销售服务费=C 类基金基金份额前一日基金资产净值 X 0.30%/ 当年天数。

6.4.10.3 与关联方进行银行间同业市场的债券(含回购)交易

本基金本报告期及上年度可比期间内均无与关联方进行的银行间同业市场的债券（含回购）交易。

6.4.10.4 各关联方投资本基金的情况

6.4.10.4.1 报告期内基金管理人运用固有资金投资本基金的情况

本基金的管理人在本报告期内及上年度可比期间内均未运用固有资金投资本基金。

6.4.10.4.2 报告期末除基金管理人之外的其他关联方投资本基金的情况

本基金除基金管理人之外的其他关联方在本报告期末及上年度末均未持有本基金。

6.4.10.5 由关联方保管的银行存款余额及当期产生的利息收入

单位：人民币元

| 关联方名称 | 本期 2019年1月1日至2019年6月30日 | | 上年度可比期间 2018年1月1日至2018年6月30日 | |
|-------|----------------------------|-----------|---------------------------------|------------|
| | 期末余额 | 当期利息收入 | 期末余额 | 当期利息收入 |
| 中国银行 | 21,949,795.27 | 89,438.95 | 41,821,066.71 | 121,722.15 |

注：本基金的银行存款由基金托管人中国银行保管，按约定利率计息。

6.4.10.6 本基金在承销期内参与关联方承销证券的情况

本基金本报告期及上年度可比期间均未在承销期内参与关联方承销证券。

6.4.10.7 其他关联交易事项的说明

本基金本报告期及上年度可比期间均无须作说明的其他关联交易事项。

6.4.11 利润分配情况

本基金本报告期内未进行利润分配。

6.4.12 期末（2019年6月30日）本基金持有的流通受限证券

6.4.12.1 因认购新发/增发证券而于期末持有的流通受限证券

金额单位：人民币元

| 6.4.12.1.1 受限证券类别：股票 | | | | | | | | | | |
|----------------------|------|------------|-----------|--------|-------|--------|--------------|-----------|-----------|----|
| 证券代码 | 证券名称 | 成功认购日 | 可流通日 | 流通受限类型 | 认购价格 | 期末估值单价 | 数量 (单位:股) | 期末成本总额 | 期末估值总额 | 备注 |
| 601236 | 红塔证券 | 2019年6月26日 | 2019年7月5日 | 新股流通受限 | 3.46 | 3.46 | 9,789 | 33,869.94 | 33,869.94 | |
| 300788 | 中信出版 | 2019年6月27日 | 2019年7月5日 | 新股流通受限 | 14.85 | 14.85 | 1,556 | 23,106.60 | 23,106.60 | |

6.4.12.2 期末持有的暂时停牌等流通受限股票

本基金本报告期末未持有暂时停牌等流通受限股票。

6.4.12.3 期末债券正回购交易中作为抵押的债券

6.4.12.3.1 银行间市场债券正回购

本基金本报告期末无银行间市场债券正回购余额。

6.4.12.3.2 交易所市场债券正回购

本基金本报告期末无交易所市场债券正回购余额。

6.4.13 金融工具风险及管理

本基金为混合型证券投资基金，属于较高风险品种。本基金投资的金融工具主要包括股票投资、债券投资、货币市场工具、股指期货、权证、资产支持证券等。本基金在日常经营活动中面临的与这些金融工具相关的风险主要包括信用风险、流动性风险及市场风险。本基金的基金管理人从事风险管理的主要目标是争取将以上风险控制在限定的范围之内，使本基金在风险和收益之间取得最佳的平衡以实现“风险和收益相匹配”的风险收益目标。

6.4.13.1 风险管理政策和组织架构

本基金的基金管理人奉行全面风险管理体系的建设，建立了以风险控制委员会为核心的、由督察长、风险控制委员会、风险管理部和相关业务部门构成的风险管理架构体系。本基金的基金管理人在董事会下设立风险控制委员会，负责制定风险管理的宏观政策，审议通过风险控制的总体措施等；在管理层层面设立风险控制委员会，讨论和制定公司日常经营过程中风险防范和控制措施；在业务操作层面风险管理职责主要由风险管理部负责，协调并与各部门合作完成运作风险管理以及进行投资风险分析与绩效评估。

本基金的基金管理人对于金融工具的风险管理方法主要是通过定性分析和定量分析的方法去估测各种风险产生的可能损失。从定性分析的角度出发，判断风险损失的严重程度和出现同类风险损失的频度。而从定量分析的角度出发，根据本基金的投资目标，结合基金资产所运用金融工具特征通过特定的风险量化指标、模型，日常的量化报告，确定风险损失的限度和相应置信程度，及时可靠地对各种风险进行监督、检查和评估，并通过相应决策，将风险控制在可承受的范围内。

6.4.13.2 信用风险

信用风险是指基金在交易过程中因交易对手未履行合约责任，或者基金所投资证券之发行人出现违约、拒绝支付到期本息等情况，导致基金资产损失和收益变化的风险。

本基金的基金管理人在交易前对交易对手的资信状况进行了充分的评估。本基金的活期银行存款存放在本基金的托管行中国银行，因而与银行存款相关的信用风险不重大。本基金在交易所进行的交易均以中国证券登记结算有限责任公司为交易对手完成证券交收和款项清算，违约风险

可能性很小；在银行间同业市场进行交易前均对交易对手进行信用评估并对证券交割方式进行限制以控制相应的信用风险。

本基金的基金管理人建立了信用风险管理流程，通过对投资品种信用等级评估来控制证券发行人的信用风险，且通过分散化投资以分散信用风险。

于 2019 年 6 月 30 日，本基金未持有债券投资、资产支持证券投资 and 同业存单投资资产 (2018 年 12 月 31 日：同)。

6.4.13.3 流动性风险

流动性风险是指基金在履行与金融负债有关的义务时遇到资金短缺的风险。本基金的流动性风险一方面来自于基金份额持有人可随时要求赎回其持有的基金份额，另一方面来自于投资品种所处的交易市场不活跃而带来的变现困难或因投资集中而无法在市场出现剧烈波动的情况下以合理的价格变现。

针对兑付赎回资金的流动性风险，本基金的基金管理人每日对本基金的申购赎回情况进行严密监控并预测流动性需求，保持基金投资组合中的可用现金头寸与之相匹配。本基金的基金管理人在基金合同中设计了巨额赎回条款，约定在非常情况下赎回申请的处理方式，控制因开放申购赎回模式带来的流动性风险，有效保障基金持有人利益。

于 2019 年 6 月 30 日，本基金所承担的全部金融负债的合约约定到期日均为一个月以内且不计息，可赎回基金份额净值(所有者权益)无固定到期日且不计息，因此账面余额即为未折现的合约到期现金流量。

6.4.13.3.1 报告期内本基金组合资产的流动性风险分析

本基金的基金管理人在基金运作过程中严格按照《公开募集证券投资基金运作管理办法》及《公开募集开放式证券投资基金流动性风险管理规定》(自 2017 年 10 月 1 日起施行)等法规的要求对本基金组合资产的流动性风险进行管理，通过独立的风险管理部门对本基金的组合持仓集中度指标、流通受限制的投资品种比例以及组合在短期内变现能力的综合指标等流动性指标进行持续的监测和分析。

本基金投资于一家公司发行的证券市值不超过基金资产净值的 10%，且本基金与由本基金的基金管理人管理的其他基金共同持有一家发行的证券不得超过该证券的 10%。本基金与由本基金的基金管理人管理的其他开放式基金共同持有一家上市公司发行的可流通股票不得超过该上市公司可流通股票的 15%，本基金与由本基金的基金管理人管理的全部投资组合持有一家上市公

司发行的可流通股票，不得超过该上市公司可流通股票的 30%(完全按照有关指数构成比例进行证券投资的开放式基金及中国证监会认定的特殊投资组合不受上述比例限制)。

本基金所持部分证券在证券交易所上市，其余亦可在银行间同业市场交易，部分基金资产流通暂时受限制不能自由转让的情况参见附注 6.4.12。此外，本基金可通过卖出回购金融资产方式借入短期资金应对流动性需求，其上限一般不超过基金持有的债券投资的公允价值。本基金主动投资于流动性受限资产的市值合计不得超过基金资产净值的 15%。

本基金的基金管理人每日对基金组合资产中 7 个工作日可变现资产的可变现价值进行审慎评估与测算，确保每日确认的净赎回申请不得超过 7 个工作日可变现资产的可变现价值。

同时，本基金的基金管理人通过合理分散逆回购交易的到期日与交易对手的集中度；按照穿透原则对交易对手的财务状况、偿付能力及杠杆水平等进行必要的尽职调查与严格的准入管理，以及对不同的交易对手实施交易额度管理并进行动态调整等措施严格管理本基金从事逆回购交易的流动性风险和交易对手风险。此外，本基金的基金管理人建立了逆回购交易质押品管理制度：根据质押品的资质确定质押率水平；持续监测质押品的风险状况与价值变动以确保质押品按公允价值计算足额；并在与私募类证券资管产品及中国证监会认定的其他主体为交易对手开展逆回购交易时，可接受质押品的资质要求与基金合同约定的投资范围保持一致。

综合上述各项流动性指标的监测结果及流动性风险管理措施的实施，本基金在本报告期内流动性情况良好。

6.4.13.4 市场风险

市场风险是指基金所持金融工具的公允价值或未来现金流量因所处市场各类价格因素的变动而发生波动的风险，包括利率风险、外汇风险和其他价格风险。

6.4.13.4.1 利率风险

利率风险是指金融工具的公允价值或现金流量受市场利率变动而发生波动的风险。利率敏感性金融工具均面临由于市场利率上升而导致公允价值下降的风险，其中浮动利率类金融工具还面临每个付息期间结束根据市场利率重新定价时对于未来现金流影响的风险。

本基金的基金管理人定期对本基金面临的利率敏感性缺口进行监控，并通过调整投资组合的久期等方法对上述利率风险进行管理。

本基金持有及承担的大部分金融资产和金融负债不计息，因此本基金的收入及经营活动的现金流量在很大程度上独立于市场利率变化。本基金持有的利率敏感性资产主要为银行存款、结算备付金、存出保证金及债券投资等。

6.4.13.4.1.1 利率风险敞口

单位：人民币元

| 本期末 2019 年 6 月 30 日 | 1 年以内 | 1-5 年 | 5 年以上 | 不计息 | 合计 |
|--------------------------|---------------|-------|-----------------|--------------|----------------|
| 资产 | | | | | |
| 银行存款 | 21,949,795.27 | - | - | - | 21,949,795.27 |
| 结算备付金 | 2,214,629.17 | - | - | - | 2,214,629.17 |
| 存出保证金 | 99,415.05 | - | - | - | 99,415.05 |
| 交易性金融资产 | - | - | -381,532,352.23 | - | 381,532,352.23 |
| 应收利息 | - | - | - | 4,861.90 | 4,861.90 |
| 应收申购款 | - | - | - | 12,285.99 | 12,285.99 |
| 资产总计 | 24,263,839.49 | - | -381,549,500.12 | - | 405,813,339.61 |
| 负债 | | | | | |
| 应付赎回款 | - | - | - | 273,048.34 | 273,048.34 |
| 应付管理人报酬 | - | - | - | 482,381.00 | 482,381.00 |
| 应付托管费 | - | - | - | 80,396.83 | 80,396.83 |
| 应付销售服务费 | - | - | - | 64.30 | 64.30 |
| 应付交易费用 | - | - | - | 910,728.40 | 910,728.40 |
| 其他负债 | - | - | - | 98,509.11 | 98,509.11 |
| 负债总计 | - | - | - | 1,845,127.98 | 1,845,127.98 |
| 利率敏感度缺口 | 24,263,839.49 | - | -379,704,372.14 | - | 403,968,211.63 |
| 上年度末 2018 年 12 月 31 日 | 1 年以内 | 1-5 年 | 5 年以上 | 不计息 | 合计 |
| 资产 | | | | | |
| 银行存款 | 27,639,989.95 | - | - | - | 27,639,989.95 |
| 结算备付金 | 4,351,695.20 | - | - | - | 4,351,695.20 |
| 存出保证金 | 29,400.31 | - | - | - | 29,400.31 |
| 交易性金融资产 | - | - | -322,428,996.50 | - | 322,428,996.50 |
| 应收证券清算款 | - | - | - | 40,209.47 | 40,209.47 |
| 应收利息 | - | - | - | 7,829.77 | 7,829.77 |
| 应收申购款 | - | - | - | 15,559.33 | 15,559.33 |
| 资产总计 | 32,021,085.46 | - | -322,492,595.07 | - | 354,513,680.53 |
| 负债 | | | | | |
| 应付赎回款 | - | - | - | 13,158.00 | 13,158.00 |
| 应付管理人报酬 | - | - | - | 463,739.51 | 463,739.51 |
| 应付托管费 | - | - | - | 77,289.91 | 77,289.91 |
| 应付销售服务费 | - | - | - | 11.38 | 11.38 |
| 应付交易费用 | - | - | - | 550,614.14 | 550,614.14 |
| 其他负债 | - | - | - | 340,000.01 | 340,000.01 |
| 负债总计 | - | - | - | 1,444,812.95 | 1,444,812.95 |
| 利率敏感度缺口 | 32,021,085.46 | - | -321,047,782.12 | - | 353,068,867.58 |

注：表中所示为本基金资产及负债的账面价值，并按照合约规定的到期日予以分类。

6.4.13.4.1.2 利率风险的敏感性分析

于 2019 年 6 月 30 日，本基金未持有交易性债券投资资产(2018 年 12 月 31 日：同)，因此市场利率的变动对于本基金资产净值无影响(2018 年 12 月 31 日：同)。

6.4.13.4.2 外汇风险

外汇风险是指金融工具的公允价值或未来现金流量因外汇汇率变动而发生波动的风险。本基金的所有资产及负债以人民币计价，因此无重大外汇风险。

6.4.13.4.3 其他价格风险

其他价格风险是指基金所持金融工具的公允价值或未来现金流量因除市场利率和外汇汇率以外的市场价格因素变动而发生波动的风险。本基金主要投资于证券交易所上市或银行间同业市场交易的股票和债券，所面临的其他价格风险来源于单个证券发行主体自身经营情况或特殊事项的影响，也可能来源于证券市场整体波动的影响。

本基金的基金管理人在构建和管理投资组合的过程中，采用“自上而下”的策略，通过对宏观经济情况及政策的分析，结合证券市场运行情况，做出资产配置及组合构建的决定；通过对单个证券的定性分析及定量分析，选择符合基金合同约定范围的投资品种进行投资。本基金的基金管理人定期结合宏观及微观环境的变化，对投资策略、资产配置、投资组合进行修正，来主动应对可能发生的市场价格风险。

本基金通过投资组合的分散化降低其他价格风险。本基金投资组合中股票资产占比 0%-95%，其中投资于具有改革动力主题的证券不低于非现金基金资产的 80%，每个交易日日终在扣除股指期货合约需缴纳的交易保证金后，应当保持不低于基金资产净值 5%的现金或到期日在一年以内的政府债券。此外，本基金的基金管理人每日对本基金所持有的证券价格实施监控，定期运用多种定量方法对基金进行风险度量，包括 VaR(Value at Risk) 指标等来测试本基金面临的潜在价格风险，及时可靠地对风险进行跟踪和控制。

6.4.13.4.3.1 其他价格风险敞口

金额单位：人民币元

| 项目 | 本期末 2019 年 6 月 30 日 | | 上年度末 2018 年 12 月 31 日 | |
|----|------------------------|-------------------|--------------------------|-----------------------|
| | 公允价值 | 占基金 资产净 值比例 | 公允价值 | 占基金资 产净值比 例 (%) |
| | | | | |

| | | (%) | | |
|---------------|----------------|-------|----------------|-------|
| 交易性金融资产-股票投资 | 381,532,352.23 | 94.45 | 322,428,996.50 | 91.32 |
| 交易性金融资产-基金投资 | - | - | - | - |
| 交易性金融资产-债券投资 | - | - | - | - |
| 交易性金融资产-贵金属投资 | - | - | - | - |
| 衍生金融资产-权证投资 | - | - | - | - |
| 其他 | - | - | - | - |
| 合计 | 381,532,352.23 | 94.45 | 322,428,996.50 | 91.32 |

6.4.13.4.3.2 其他价格风险的敏感性分析

| 假设 | 除业绩比较基准以外的其他市场变量保持不变 | | |
|----|----------------------|-----------------------------|-------------------|
| 分析 | 相关风险变量的变动 | 对资产负债表日基金资产净值的影响金额（单位：人民币元） | |
| | | 本期末（2019年6月30日） | 上年度末（2018年12月31日） |
| | 业绩比较基准上升 5% | 19,650,000.00 | 17,940,000.00 |
| | 业绩比较基准下降 5% | -19,650,000.00 | -17,940,000.00 |

6.4.14 有助于理解和分析会计报表需要说明的其他事项

本基金本报告期内无有助于理解和分析会计报表需要说明的其他事项。

§ 7 投资组合报告

7.1 期末基金资产组合情况

金额单位：人民币元

| 序号 | 项目 | 金额 | 占基金总资产的比例 (%) |
|----|-------------------|----------------|---------------|
| 1 | 权益投资 | 381,532,352.23 | 94.02 |
| | 其中：股票 | 381,532,352.23 | 94.02 |
| 2 | 基金投资 | - | - |
| 3 | 固定收益投资 | - | - |
| | 其中：债券 | - | - |
| | 资产支持证券 | - | - |
| 4 | 贵金属投资 | - | - |
| 5 | 金融衍生品投资 | - | - |
| 6 | 买入返售金融资产 | - | - |
| | 其中：买断式回购的买入返售金融资产 | - | - |
| 7 | 银行存款和结算备付金合计 | 24,164,424.44 | 5.95 |

| | | | |
|---|--------|----------------|--------|
| 8 | 其他各项资产 | 116,562.94 | 0.03 |
| 9 | 合计 | 405,813,339.61 | 100.00 |

7.2 期末按行业分类的股票投资组合

7.2.1 报告期末按行业分类的境内股票投资组合

金额单位：人民币元

| 代码 | 行业类别 | 公允价值（元） | 占基金资产净值比例（%） |
|----|------------------|----------------|--------------|
| A | 农、林、牧、渔业 | 1,552,738.00 | 0.38 |
| B | 采矿业 | 5,308,488.14 | 1.31 |
| C | 制造业 | 242,152,988.81 | 59.94 |
| D | 电力、热力、燃气及水生产和供应业 | 2,784,254.00 | 0.69 |
| E | 建筑业 | 3,106,139.00 | 0.77 |
| F | 批发和零售业 | 30,274,300.76 | 7.49 |
| G | 交通运输、仓储和邮政业 | 5,244,992.00 | 1.30 |
| H | 住宿和餐饮业 | - | - |
| I | 信息传输、软件和信息技术服务业 | 12,457,282.52 | 3.08 |
| J | 金融业 | 26,325,062.16 | 6.52 |
| K | 房地产业 | 30,461,471.14 | 7.54 |
| L | 租赁和商务服务业 | 13,662,460.00 | 3.38 |
| M | 科学研究和技术服务业 | 3,025,041.10 | 0.75 |
| N | 水利、环境和公共设施管理业 | 290,224.00 | 0.07 |
| O | 居民服务、修理和其他服务业 | - | - |
| P | 教育 | - | - |
| Q | 卫生和社会工作 | - | - |
| R | 文化、体育和娱乐业 | 1,594,620.60 | 0.39 |
| S | 综合 | 3,292,290.00 | 0.81 |
| | 合计 | 381,532,352.23 | 94.45 |

7.2.2 报告期末按行业分类的港股通投资股票投资组合

本基金本报告期末未持有港股通股票。

7.3 期末按公允价值占基金资产净值比例大小排序的所有股票投资明细

金额单位：人民币元

| 序号 | 股票代码 | 股票名称 | 数量（股） | 公允价值 | 占基金资产净值比例（%） |
|----|--------|------|---------|---------------|--------------|
| 1 | 000333 | 美的集团 | 442,506 | 22,948,361.16 | 5.68 |
| 2 | 600519 | 贵州茅台 | 20,664 | 20,333,376.00 | 5.03 |

| | | | | | |
|----|--------|------|-----------|---------------|------|
| 3 | 000651 | 格力电器 | 351,480 | 19,331,400.00 | 4.79 |
| 4 | 601888 | 中国国旅 | 151,100 | 13,395,015.00 | 3.32 |
| 5 | 600887 | 伊利股份 | 393,587 | 13,149,741.67 | 3.26 |
| 6 | 601318 | 中国平安 | 147,678 | 13,085,747.58 | 3.24 |
| 7 | 000963 | 华东医药 | 447,249 | 11,610,584.04 | 2.87 |
| 8 | 600398 | 海澜之家 | 1,051,744 | 9,539,318.08 | 2.36 |
| 9 | 002304 | 洋河股份 | 72,613 | 8,826,836.28 | 2.19 |
| 10 | 000858 | 五粮液 | 60,500 | 7,135,975.00 | 1.77 |
| 11 | 002563 | 森马服饰 | 588,088 | 6,504,253.28 | 1.61 |
| 12 | 000002 | 万科A | 232,900 | 6,476,949.00 | 1.60 |
| 13 | 002195 | 二三四五 | 1,611,470 | 6,268,618.30 | 1.55 |
| 14 | 002142 | 宁波银行 | 247,036 | 5,988,152.64 | 1.48 |
| 15 | 600276 | 恒瑞医药 | 88,000 | 5,808,000.00 | 1.44 |
| 16 | 300296 | 利亚德 | 718,800 | 5,628,204.00 | 1.39 |
| 17 | 600985 | 淮北矿业 | 425,736 | 4,827,846.24 | 1.20 |
| 18 | 300146 | 汤臣倍健 | 246,000 | 4,772,400.00 | 1.18 |
| 19 | 002179 | 中航光电 | 141,950 | 4,749,647.00 | 1.18 |
| 20 | 002230 | 科大讯飞 | 133,400 | 4,434,216.00 | 1.10 |
| 21 | 600606 | 绿地控股 | 611,700 | 4,177,911.00 | 1.03 |
| 22 | 600383 | 金地集团 | 348,608 | 4,158,893.44 | 1.03 |
| 23 | 600018 | 上港集团 | 595,300 | 4,059,946.00 | 1.01 |
| 24 | 002152 | 广电运通 | 583,500 | 3,996,975.00 | 0.99 |
| 25 | 600848 | 上海临港 | 127,600 | 3,972,188.00 | 0.98 |
| 26 | 002236 | 大华股份 | 268,603 | 3,900,115.56 | 0.97 |
| 27 | 600388 | 龙净环保 | 314,400 | 3,895,416.00 | 0.96 |
| 28 | 601933 | 永辉超市 | 373,092 | 3,809,269.32 | 0.94 |
| 29 | 002462 | 嘉事堂 | 252,400 | 3,786,000.00 | 0.94 |
| 30 | 600340 | 华夏幸福 | 114,800 | 3,739,036.00 | 0.93 |
| 31 | 002271 | 东方雨虹 | 159,438 | 3,612,865.08 | 0.89 |
| 32 | 300203 | 聚光科技 | 147,400 | 3,522,860.00 | 0.87 |
| 33 | 300207 | 欣旺达 | 288,641 | 3,325,144.32 | 0.82 |
| 34 | 603589 | 口子窖 | 51,600 | 3,324,072.00 | 0.82 |
| 35 | 600673 | 东阳光 | 419,400 | 3,292,290.00 | 0.81 |
| 36 | 000425 | 徐工机械 | 696,600 | 3,106,836.00 | 0.77 |
| 37 | 601877 | 正泰电器 | 131,400 | 3,034,026.00 | 0.75 |
| 38 | 603660 | 苏州科达 | 189,572 | 2,955,427.48 | 0.73 |
| 39 | 600031 | 三一重工 | 219,400 | 2,869,752.00 | 0.71 |
| 40 | 002701 | 奥瑞金 | 609,500 | 2,846,365.00 | 0.70 |
| 41 | 000895 | 双汇发展 | 113,500 | 2,825,015.00 | 0.70 |

| | | | | | |
|----|--------|------|---------|--------------|------|
| 42 | 603369 | 今世缘 | 99,700 | 2,780,633.00 | 0.69 |
| 43 | 600655 | 豫园股份 | 319,600 | 2,617,524.00 | 0.65 |
| 44 | 000661 | 长春高新 | 7,609 | 2,571,842.00 | 0.64 |
| 45 | 600566 | 济川药业 | 85,300 | 2,568,383.00 | 0.64 |
| 46 | 002099 | 海翔药业 | 360,500 | 2,559,550.00 | 0.63 |
| 47 | 600919 | 江苏银行 | 350,900 | 2,547,534.00 | 0.63 |
| 48 | 601717 | 郑煤机 | 418,200 | 2,387,922.00 | 0.59 |
| 49 | 002165 | 红宝丽 | 471,300 | 2,299,944.00 | 0.57 |
| 50 | 600153 | 建发股份 | 252,980 | 2,246,462.40 | 0.56 |
| 51 | 603368 | 柳药股份 | 68,300 | 2,245,704.00 | 0.56 |
| 52 | 603129 | 春风动力 | 99,100 | 2,064,253.00 | 0.51 |
| 53 | 600325 | 华发股份 | 259,000 | 2,022,790.00 | 0.50 |
| 54 | 000876 | 新希望 | 115,700 | 2,009,709.00 | 0.50 |
| 55 | 300232 | 洲明科技 | 202,952 | 1,964,575.36 | 0.49 |
| 56 | 002088 | 鲁阳节能 | 160,000 | 1,960,000.00 | 0.49 |
| 57 | 002533 | 金杯电工 | 373,800 | 1,917,594.00 | 0.47 |
| 58 | 002262 | 恩华药业 | 177,200 | 1,911,988.00 | 0.47 |
| 59 | 000069 | 华侨城A | 272,500 | 1,893,875.00 | 0.47 |
| 60 | 600755 | 厦门国贸 | 212,800 | 1,836,464.00 | 0.45 |
| 61 | 000568 | 泸州老窖 | 22,700 | 1,834,841.00 | 0.45 |
| 62 | 002225 | 濮耐股份 | 396,000 | 1,817,640.00 | 0.45 |
| 63 | 603018 | 中设集团 | 141,818 | 1,765,634.10 | 0.44 |
| 64 | 300715 | 凯伦股份 | 83,860 | 1,764,414.40 | 0.44 |
| 65 | 002081 | 金螳螂 | 159,700 | 1,646,507.00 | 0.41 |
| 66 | 600252 | 中恒集团 | 553,200 | 1,620,876.00 | 0.40 |
| 67 | 600795 | 国电电力 | 637,000 | 1,617,980.00 | 0.40 |
| 68 | 002415 | 海康威视 | 57,600 | 1,588,608.00 | 0.39 |
| 69 | 002605 | 姚记扑克 | 149,200 | 1,566,600.00 | 0.39 |
| 70 | 300498 | 温氏股份 | 43,300 | 1,552,738.00 | 0.38 |
| 71 | 600170 | 上海建工 | 388,200 | 1,459,632.00 | 0.36 |
| 72 | 000848 | 承德露露 | 161,629 | 1,346,369.57 | 0.33 |
| 73 | 300129 | 泰胜风能 | 313,100 | 1,311,889.00 | 0.32 |
| 74 | 601601 | 中国太保 | 35,700 | 1,303,407.00 | 0.32 |
| 75 | 600048 | 保利地产 | 99,700 | 1,272,172.00 | 0.31 |
| 76 | 000779 | 甘咨询 | 118,700 | 1,259,407.00 | 0.31 |
| 77 | 600066 | 宇通客车 | 87,100 | 1,134,042.00 | 0.28 |
| 78 | 601166 | 兴业银行 | 62,000 | 1,133,980.00 | 0.28 |
| 79 | 600535 | 天士力 | 68,420 | 1,132,351.00 | 0.28 |
| 80 | 002250 | 联化科技 | 101,600 | 1,126,744.00 | 0.28 |

| | | | | | |
|-----|--------|------|---------|--------------|------|
| 81 | 600987 | 航民股份 | 166,640 | 1,101,490.40 | 0.27 |
| 82 | 002032 | 苏泊尔 | 14,300 | 1,084,369.00 | 0.27 |
| 83 | 600690 | 海尔智家 | 60,272 | 1,042,102.88 | 0.26 |
| 84 | 002025 | 航天电器 | 42,300 | 1,031,274.00 | 0.26 |
| 85 | 300003 | 乐普医疗 | 43,900 | 1,010,578.00 | 0.25 |
| 86 | 600466 | 蓝光发展 | 157,500 | 979,650.00 | 0.24 |
| 87 | 601628 | 中国人寿 | 34,000 | 962,880.00 | 0.24 |
| 88 | 601919 | 中远海控 | 186,700 | 937,234.00 | 0.23 |
| 89 | 300464 | 星徽精密 | 113,700 | 908,463.00 | 0.22 |
| 90 | 002478 | 常宝股份 | 146,100 | 883,905.00 | 0.22 |
| 91 | 002698 | 博实股份 | 97,550 | 881,852.00 | 0.22 |
| 92 | 603288 | 海天味业 | 8,108 | 851,340.00 | 0.21 |
| 93 | 601928 | 凤凰传媒 | 104,700 | 844,929.00 | 0.21 |
| 94 | 002065 | 东华软件 | 119,954 | 838,478.46 | 0.21 |
| 95 | 600312 | 平高电气 | 108,600 | 835,134.00 | 0.21 |
| 96 | 000401 | 冀东水泥 | 46,941 | 826,631.01 | 0.20 |
| 97 | 002013 | 中航机电 | 117,600 | 809,088.00 | 0.20 |
| 98 | 600271 | 航天信息 | 34,800 | 802,140.00 | 0.20 |
| 99 | 000682 | 东方电子 | 165,362 | 777,201.40 | 0.19 |
| 100 | 000031 | 大悦城 | 119,900 | 769,758.00 | 0.19 |
| 101 | 600511 | 国药股份 | 33,400 | 767,198.00 | 0.19 |
| 102 | 000036 | 华联控股 | 146,770 | 749,994.70 | 0.19 |
| 103 | 000739 | 普洛药业 | 74,880 | 736,070.40 | 0.18 |
| 104 | 300413 | 芒果超媒 | 17,700 | 726,585.00 | 0.18 |
| 105 | 300271 | 华宇软件 | 35,673 | 677,787.00 | 0.17 |
| 106 | 002381 | 双箭股份 | 84,400 | 670,980.00 | 0.17 |
| 107 | 600585 | 海螺水泥 | 15,800 | 655,700.00 | 0.16 |
| 108 | 600699 | 均胜电子 | 29,800 | 636,528.00 | 0.16 |
| 109 | 300389 | 艾比森 | 51,000 | 632,400.00 | 0.16 |
| 110 | 002465 | 海格通信 | 66,200 | 631,548.00 | 0.16 |
| 111 | 300214 | 日科化学 | 97,900 | 599,148.00 | 0.15 |
| 112 | 600557 | 康缘药业 | 40,100 | 595,886.00 | 0.15 |
| 113 | 603393 | 新天然气 | 25,400 | 594,360.00 | 0.15 |
| 114 | 603855 | 华荣股份 | 67,400 | 591,772.00 | 0.15 |
| 115 | 600011 | 华能国际 | 91,800 | 571,914.00 | 0.14 |
| 116 | 600129 | 太极集团 | 50,500 | 531,765.00 | 0.13 |
| 117 | 603811 | 诚意药业 | 26,500 | 530,000.00 | 0.13 |
| 118 | 601555 | 东吴证券 | 50,900 | 521,725.00 | 0.13 |
| 119 | 002311 | 海大集团 | 16,800 | 519,120.00 | 0.13 |

| | | | | | |
|-----|--------|------|--------|------------|------|
| 120 | 002020 | 京新药业 | 43,700 | 503,424.00 | 0.12 |
| 121 | 300420 | 五洋停车 | 82,700 | 454,023.00 | 0.11 |
| 122 | 600036 | 招商银行 | 12,300 | 442,554.00 | 0.11 |
| 123 | 601138 | 工业富联 | 36,200 | 436,210.00 | 0.11 |
| 124 | 600580 | 卧龙电驱 | 49,600 | 417,136.00 | 0.10 |
| 125 | 603600 | 永艺股份 | 40,000 | 393,600.00 | 0.10 |
| 126 | 300599 | 雄塑科技 | 35,500 | 388,370.00 | 0.10 |
| 127 | 601567 | 三星医疗 | 66,600 | 386,280.00 | 0.10 |
| 128 | 000153 | 丰原药业 | 60,400 | 377,500.00 | 0.09 |
| 129 | 603063 | 禾望电气 | 33,000 | 365,640.00 | 0.09 |
| 130 | 002706 | 良信电器 | 56,200 | 316,968.00 | 0.08 |
| 131 | 300702 | 天宇股份 | 8,200 | 295,528.00 | 0.07 |
| 132 | 603588 | 高能环境 | 27,200 | 290,224.00 | 0.07 |
| 133 | 600057 | 厦门象屿 | 60,100 | 267,445.00 | 0.07 |
| 134 | 600998 | 九州通 | 20,400 | 252,144.00 | 0.06 |
| 135 | 600376 | 首开股份 | 27,800 | 248,254.00 | 0.06 |
| 136 | 600029 | 南方航空 | 32,100 | 247,812.00 | 0.06 |
| 137 | 603816 | 顾家家居 | 7,660 | 244,507.20 | 0.06 |
| 138 | 002616 | 长青集团 | 33,700 | 244,325.00 | 0.06 |
| 139 | 600760 | 中航沈飞 | 8,400 | 243,852.00 | 0.06 |
| 140 | 601225 | 陕西煤业 | 26,300 | 243,012.00 | 0.06 |
| 141 | 600968 | 海油发展 | 66,938 | 237,629.90 | 0.06 |
| 142 | 603160 | 汇顶科技 | 1,700 | 235,960.00 | 0.06 |
| 143 | 000063 | 中兴通讯 | 7,000 | 227,710.00 | 0.06 |
| 144 | 300750 | 宁德时代 | 3,300 | 227,304.00 | 0.06 |
| 145 | 603100 | 川仪股份 | 23,900 | 219,641.00 | 0.05 |
| 146 | 002841 | 视源股份 | 2,700 | 209,277.00 | 0.05 |
| 147 | 603507 | 振江股份 | 9,800 | 207,564.00 | 0.05 |
| 148 | 300196 | 长海股份 | 22,400 | 204,288.00 | 0.05 |
| 149 | 600536 | 中国软件 | 3,700 | 198,579.00 | 0.05 |
| 150 | 002269 | 美邦服饰 | 75,500 | 198,565.00 | 0.05 |
| 151 | 601231 | 环旭电子 | 16,400 | 197,620.00 | 0.05 |
| 152 | 600873 | 梅花生物 | 40,700 | 194,953.00 | 0.05 |
| 153 | 000906 | 浙商中拓 | 30,200 | 194,488.00 | 0.05 |
| 154 | 603033 | 三维股份 | 11,260 | 194,460.20 | 0.05 |
| 155 | 000987 | 越秀金控 | 21,200 | 191,224.00 | 0.05 |
| 156 | 002705 | 新宝股份 | 12,100 | 139,150.00 | 0.03 |
| 157 | 601009 | 南京银行 | 13,800 | 113,988.00 | 0.03 |
| 158 | 300782 | 卓胜微 | 743 | 80,927.56 | 0.02 |

| | | | | | |
|-----|--------|------|--------|-----------|------|
| 159 | 601698 | 中国卫通 | 10,103 | 39,603.76 | 0.01 |
| 160 | 603863 | 松炆资源 | 1,612 | 37,204.96 | 0.01 |
| 161 | 601236 | 红塔证券 | 9,789 | 33,869.94 | 0.01 |
| 162 | 300594 | 朗进科技 | 721 | 31,803.31 | 0.01 |
| 163 | 603867 | 新化股份 | 1,045 | 26,971.45 | 0.01 |
| 164 | 300788 | 中信出版 | 1,556 | 23,106.60 | 0.01 |
| 165 | 002838 | 道恩股份 | 94 | 1,052.80 | 0.00 |

7.4 报告期内股票投资组合的重大变动

7.4.1 累计买入金额超出期初基金资产净值 2%或前 20 名的股票明细

金额单位：人民币元

| 序号 | 股票代码 | 股票名称 | 本期累计买入金额 | 占期初基金资产净值比例 (%) |
|----|--------|------|---------------|-----------------|
| 1 | 000333 | 美的集团 | 21,903,906.14 | 6.20 |
| 2 | 600519 | 贵州茅台 | 21,213,819.86 | 6.01 |
| 3 | 600887 | 伊利股份 | 20,190,315.09 | 5.72 |
| 4 | 601888 | 中国国旅 | 13,617,463.82 | 3.86 |
| 5 | 002271 | 东方雨虹 | 12,899,869.37 | 3.65 |
| 6 | 002236 | 大华股份 | 12,845,896.13 | 3.64 |
| 7 | 000002 | 万科 A | 12,648,778.51 | 3.58 |
| 8 | 600585 | 海螺水泥 | 11,740,027.00 | 3.33 |
| 9 | 601318 | 中国平安 | 11,433,518.45 | 3.24 |
| 10 | 600398 | 海澜之家 | 10,559,962.61 | 2.99 |
| 11 | 002195 | 二三四五 | 10,461,133.02 | 2.96 |
| 12 | 600352 | 浙江龙盛 | 9,776,193.27 | 2.77 |
| 13 | 002304 | 洋河股份 | 8,934,481.00 | 2.53 |
| 14 | 002142 | 宁波银行 | 8,901,209.24 | 2.52 |
| 15 | 300146 | 汤臣倍健 | 8,647,950.00 | 2.45 |
| 16 | 000651 | 格力电器 | 8,447,887.75 | 2.39 |
| 17 | 000963 | 华东医药 | 8,066,559.20 | 2.28 |
| 18 | 600048 | 保利地产 | 7,692,183.96 | 2.18 |
| 19 | 300296 | 利亚德 | 7,656,955.09 | 2.17 |
| 20 | 300203 | 聚光科技 | 7,584,524.00 | 2.15 |

注：“买入金额”（或“买入股票成本”）、“卖出金额”（或“卖出股票收入”）均按买卖成交金额（成交单价乘以成交数量）填列，不考虑相关交易费用。

7.4.2 累计卖出金额超出期初基金资产净值 2%或前 20 名的股票明细

金额单位：人民币元

| 序号 | 股票代码 | 股票名称 | 本期累计卖出金额 | 占期初基金资产净值比例 (%) |
|----|--------|------|---------------|-----------------|
| 1 | 600352 | 浙江龙盛 | 26,038,625.73 | 7.37 |
| 2 | 000002 | 万科A | 25,868,948.96 | 7.33 |
| 3 | 002271 | 东方雨虹 | 20,896,763.14 | 5.92 |
| 4 | 000651 | 格力电器 | 20,443,375.80 | 5.79 |
| 5 | 601888 | 中国国旅 | 16,759,527.27 | 4.75 |
| 6 | 600585 | 海螺水泥 | 16,629,531.86 | 4.71 |
| 7 | 002236 | 大华股份 | 15,789,089.15 | 4.47 |
| 8 | 601668 | 中国建筑 | 15,396,236.14 | 4.36 |
| 9 | 600309 | 万华化学 | 14,033,742.96 | 3.97 |
| 10 | 002146 | 荣盛发展 | 13,760,462.55 | 3.90 |
| 11 | 600048 | 保利地产 | 13,057,823.05 | 3.70 |
| 12 | 600406 | 国电南瑞 | 12,620,792.25 | 3.57 |
| 13 | 601318 | 中国平安 | 11,313,265.00 | 3.20 |
| 14 | 600036 | 招商银行 | 11,186,947.30 | 3.17 |
| 15 | 600690 | 海尔智家 | 9,869,442.69 | 2.80 |
| 16 | 600887 | 伊利股份 | 9,849,863.01 | 2.79 |
| 17 | 600519 | 贵州茅台 | 8,535,509.38 | 2.42 |
| 18 | 000858 | 五粮液 | 8,180,679.29 | 2.32 |
| 19 | 002304 | 洋河股份 | 8,155,766.97 | 2.31 |
| 20 | 000661 | 长春高新 | 7,730,047.00 | 2.19 |
| 21 | 000650 | 仁和药业 | 7,681,025.00 | 2.18 |
| 22 | 600660 | 福耀玻璃 | 7,107,038.36 | 2.01 |

注：“买入金额”（或“买入股票成本”）、“卖出金额”（或“卖出股票收入”）均按买卖成交金额（成交单价乘以成交数量）填列，不考虑相关交易费用。

7.4.3 买入股票的成本总额及卖出股票的收入总额

单位：人民币元

| | |
|--------------|----------------|
| 买入股票成本（成交）总额 | 772,419,834.45 |
| 卖出股票收入（成交）总额 | 809,585,790.13 |

注：“买入金额”（或“买入股票成本”）、“卖出金额”（或“卖出股票收入”）均按买卖成交金额（成交单价乘以成交数量）填列，不考虑相关交易费用。

7.5 期末按债券品种分类的债券投资组合

本基金本报告期末未持有债券。

7.6 期末按公允价值占基金资产净值比例大小排序的前五名债券投资明细

本基金本报告期末未持有债券。

7.7 期末按公允价值占基金资产净值比例大小排序的所有资产支持证券投资明细

本基金本报告期末未持有资产支持证券。

7.8 报告期末按公允价值占基金资产净值比例大小排序的前五名贵金属投资明细

本基金本报告期末未持有贵金属。

7.9 期末按公允价值占基金资产净值比例大小排序的前五名权证投资明细

本基金本报告期末未持有权证。

7.10 报告期末本基金投资的股指期货交易情况说明

7.10.1 报告期末本基金投资的股指期货持仓和损益明细

本基金本报告期末无股指期货持仓和损益明细。

7.10.2 本基金投资股指期货的投资政策

本基金根据风险管理的原则，以套期保值为目的，将利用股指期货剥离多头股票资产部分的系统性风险或建立适当的股指期货多头头寸对冲市场向上风险。基金经理根据市场的变化、现货市场与期货市场的相关性等因素，计算需要用到的期货合约数量，对这个数量进行动态跟踪与测算，并进行适时灵活调整。同时，综合考虑各个月份期货合约之间的定价关系、套利机会、流动性以及保证金要求等因素，在各个月份期货合约之间进行动态配置，通过空头部分的优化创造额外收益。

本基金投资于股指期货，剥离系统性风险，大幅降低净值波动率，符合既定的投资政策和投资目标。

7.11 报告期末本基金投资的国债期货交易情况说明

7.11.1 本期国债期货投资政策

本基金本报告期末投资于国债期货。该策略符合基金合同的规定。

7.11.2 报告期末本基金投资的国债期货持仓和损益明细

本基金本报告期末无国债期货持仓和损益明细。

7.11.3 本期国债期货投资评价

本基金本报告期没有投资国债期货。

7.12 投资组合报告附注

7.12.1 本基金投资的前十名证券的发行主体本期受到调查以及处罚的情况的说明

报告期内基金投资的前十名证券的发行主体未出现被监管部门立案调查的情况，在报告编制

日前一年内未受到公开谴责、处罚。

7.12.2 基金投资的前十名股票超出基金合同规定的备选股票库情况的说明

基金投资的前十名股票均未超出基金合同规定的备选股票库。

7.12.3 期末其他各项资产构成

单位：人民币元

| 序号 | 名称 | 金额 |
|----|---------|------------|
| 1 | 存出保证金 | 99,415.05 |
| 2 | 应收证券清算款 | - |
| 3 | 应收股利 | - |
| 4 | 应收利息 | 4,861.90 |
| 5 | 应收申购款 | 12,285.99 |
| 6 | 其他应收款 | - |
| 7 | 待摊费用 | - |
| 8 | 其他 | - |
| 9 | 合计 | 116,562.94 |

7.12.4 期末持有的处于转股期的可转换债券明细

本基金本报告期末未持有处于转股期的可转换债券。

7.12.5 期末前十名股票中存在流通受限情况的说明

本基金本报告期末前十名股票中未存在流通受限的情况。

7.12.6 投资组合报告附注的其他文字描述部分

由于四舍五入的原因，分项之和与合计项之间可能存在尾差。

§ 8 基金份额持有人信息

8.1 期末基金份额持有人户数及持有人结构

份额单位：份

| 份额级别 | 持有人户数(户) | 户均持有的基金份额 | 持有人结构 | | | |
|-------------|----------|-----------|--------------|--------|----------------|--------|
| | | | 机构投资者 | | 个人投资者 | |
| | | | 持有份额 | 占总份额比例 | 持有份额 | 占总份额比例 |
| 泰达宏利改革动力混合A | 8,766 | 37,111.53 | 8,990,483.64 | 2.76% | 316,329,182.74 | 97.24% |

| | | | | | | |
|-----------------------------------|-------|-----------|--------------|-------|----------------|---------|
| 泰 达 宏 利 改 革 动 力 混 合 C | 102 | 1,825.78 | 0.00 | 0.00% | 186,229.20 | 100.00% |
| 合计 | 8,868 | 36,705.67 | 8,990,483.64 | 2.76% | 316,515,411.94 | 97.24% |

注：分级基金机构/个人投资者持有份额占总份额比例的计算中，对下属分级基金，比例的分母采用各自级别的份额，对合计数，比例的分母采用下属分级基金份额的合计数（即期末基金份额总额）。

8.2 期末基金管理人的从业人员持有本基金的情况

| 项目 | 份额级别 | 持有份额总数（份） | 占基金总份额比例 |
|------------------|--------------|------------|----------|
| 基金管理人所有从业人员持有本基金 | 泰达宏利改革动力混合 A | 114,284.13 | 0.0351% |
| | 泰达宏利改革动力混合 C | 0.00 | 0.0000% |
| | 合计 | 114,284.13 | 0.0351% |

8.3 期末基金管理人的从业人员持有本开放式基金份额总量区间的情况

| 项目 | 份额级别 | 持有基金份额总量的数量区间（万份） |
|--------------------------------|--------------|-------------------|
| 本公司高级管理人员、基金投资和研究部门负责人持有本开放式基金 | 泰达宏利改革动力混合 A | 0 |
| | 泰达宏利改革动力混合 C | 0 |
| | 合计 | 0 |
| 本基金基金经理持有本开放式基金 | 泰达宏利改革动力混合 A | 10~50 |
| | 泰达宏利改革动力混合 C | 0 |
| | 合计 | 10~50 |

§ 9 开放式基金份额变动

单位：份

| 项目 | 泰达宏利改革动力混合 A | 泰达宏利改革动力混合 C |
|----|--------------|--------------|
|----|--------------|--------------|

| | | |
|---------------------------|------------------|------------|
| 基金合同生效日（2015年2月13日）基金份额总额 | 1,931,765,423.15 | - |
| 本报告期期初基金份额总额 | 361,650,135.96 | 43,656.65 |
| 本报告期基金总申购份额 | 12,100,695.76 | 428,192.54 |
| 减：本报告期基金总赎回份额 | 48,431,165.34 | 285,619.99 |
| 本报告期基金拆分变动份额（份额减少以“-”填列） | - | - |
| 本报告期末基金份额总额 | 325,319,666.38 | 186,229.20 |

§ 10 重大事件揭示

10.1 基金份额持有人大会决议

报告期内本基金没有召开份额持有人大会。

10.2 基金管理人、基金托管人的专门基金托管部门的重大人事变动

1、本公司于 2019 年 1 月 19 日发布《泰达宏利基金管理有限公司关于变更高级管理人员的公告》，王彦杰先生不再担任公司副总经理。

2、2019 年 5 月，陈四清先生因工作调动，辞去中国银行股份有限公司董事长职务。上述人事变动已按相关规定备案、公告。

10.3 涉及基金管理人、基金财产、基金托管业务的诉讼

本报告期无涉及本基金管理人、基金财产、本基金托管人、基金托管业务的诉讼事项。

10.4 基金投资策略的改变

本报告期内本基金无投资策略的变化。

10.5 为基金进行审计的会计师事务所情况

本报告期内本基金未更换会计师事务所。

10.6 管理人、托管人及其高级管理人员受稽查或处罚等情况

1. 本报告期内，中国证券监督管理委员会北京监管局对我司进行了常规全面现场检查，就公司未能建立完善的内控监控体系，提出了整改意见并下达了行政监管措施函，公司对此高度重视，立即制定整改计划和整改方案，认真进行整改，排除业务中存在的风险隐患，逐一落实各项整改要求，进一步提升了公司内部控制和风险管理能力。公司已按照要求于 2019 年 4 月完成整改工作，并通过了中国证券监督管理委员会北京监管局的检查验收。

2. 本报告期内，本基金托管人的托管业务部门及其相关高级管理人员无受稽查或处罚等情况。

10.7 基金租用证券公司交易单元的有关情况

10.7.1 基金租用证券公司交易单元进行股票投资及佣金支付情况

金额单位：人民币元

| 券商名称 | 交易单元数量 | 股票交易 | | 应支付该券商的佣金 | | 备注 |
|-------|--------|----------------|--------------|------------|------------|----|
| | | 成交金额 | 占当期股票成交总额的比例 | 佣金 | 占当期佣金总量的比例 | |
| 长江证券 | 1 | 290,329,692.97 | 18.37% | 270,387.66 | 18.37% | - |
| 东吴证券 | 1 | 261,496,405.36 | 16.55% | 243,533.81 | 16.55% | - |
| 招商证券 | 1 | 200,784,454.55 | 12.71% | 186,989.50 | 12.71% | - |
| 方正证券 | 1 | 167,576,650.96 | 10.61% | 156,065.00 | 10.61% | - |
| 天风证券 | 1 | 162,401,675.36 | 10.28% | 151,245.66 | 10.28% | - |
| 兴业证券 | 1 | 122,567,076.35 | 7.76% | 114,149.19 | 7.76% | - |
| 西南证券 | 2 | 100,817,401.99 | 6.38% | 93,891.65 | 6.38% | - |
| 国盛证券 | 2 | 73,617,408.12 | 4.66% | 68,561.06 | 4.66% | - |
| 光大证券 | 1 | 67,680,542.52 | 4.28% | 63,035.23 | 4.28% | - |
| 东方证券 | 4 | 47,353,814.91 | 3.00% | 44,098.72 | 3.00% | - |
| 国泰君安 | 1 | 38,588,260.13 | 2.44% | 35,936.71 | 2.44% | - |
| 广发证券 | 2 | 31,321,802.52 | 1.98% | 29,167.62 | 1.98% | - |
| 长城证券 | 1 | 15,518,765.64 | 0.98% | 14,452.73 | 0.98% | - |
| 国金证券 | 1 | - | - | - | - | - |
| 天源证券 | 1 | - | - | - | - | - |
| 东亚前海 | 1 | - | - | - | - | - |
| 太平洋 | 2 | - | - | - | - | - |
| 新时代证券 | 1 | - | - | - | - | - |
| 华林证券 | 2 | - | - | - | - | - |
| 银河证券 | 2 | - | - | - | - | - |
| 渤海证券 | 1 | - | - | - | - | - |
| 中信建投 | 2 | - | - | - | - | - |
| 中金公司 | 1 | - | - | - | - | - |
| 中信证券 | 2 | - | - | - | - | - |
| 中泰证券 | 1 | - | - | - | - | - |
| 东方财富 | 1 | - | - | - | - | - |
| 华泰证券 | 2 | - | - | - | - | - |
| 财富证券 | 2 | - | - | - | - | - |
| 申万宏源 | 2 | - | - | - | - | - |
| 中山证券 | 1 | - | - | - | - | - |

| | | | | | | |
|------|---|---|---|---|---|---|
| 东北证券 | 2 | - | - | - | - | - |
| 财达证券 | 1 | - | - | - | - | - |
| 湘财证券 | 1 | - | - | - | - | - |
| 中银国际 | 2 | - | - | - | - | - |
| 江海证券 | 1 | - | - | - | - | - |

注：（一）2019 年上半年本基金撤销中金公司、安信证券交易单元。

（二）交易单元选择的标准和程序

基金管理人负责选择代理本基金证券买卖的证券经营机构，使用其交易单元作为基金的专用交易单元，选择的标准是：

- （1）经营规范，有较完备的内控制度；
- （2）具备基金运作所需的高效、安全的通讯条件，交易设施符合证券交易的需要；
- （3）能为基金管理人提供高质量的研究咨询服务。

10.7.2 基金租用证券公司交易单元进行其他证券投资的情况

金额单位：人民币元

| 券商名称 | 债券交易 | | 债券回购交易 | | 权证交易 | |
|------|------|--------------|--------|----------------|------|--------------|
| | 成交金额 | 占当期债券成交总额的比例 | 成交金额 | 占当期债券回购成交总额的比例 | 成交金额 | 占当期权证成交总额的比例 |
| 长江证券 | - | - | - | - | - | - |
| 东吴证券 | - | - | - | - | - | - |
| 招商证券 | - | - | - | - | - | - |
| 方正证券 | - | - | - | - | - | - |
| 天风证券 | - | - | - | - | - | - |
| 兴业证券 | - | - | - | - | - | - |
| 西南证券 | - | - | - | - | - | - |
| 国盛证券 | - | - | - | - | - | - |
| 光大证券 | - | - | - | - | - | - |
| 东方证券 | - | - | - | - | - | - |
| 国泰君安 | - | - | - | - | - | - |
| 广发证券 | - | - | - | - | - | - |
| 长城证券 | - | - | - | - | - | - |
| 国金证券 | - | - | - | - | - | - |
| 天源证券 | - | - | - | - | - | - |
| 东亚前海 | - | - | - | - | - | - |

| | | | | | | |
|-------|---|---|---|---|---|---|
| 太平洋 | - | - | - | - | - | - |
| 新时代证券 | - | - | - | - | - | - |
| 华林证券 | - | - | - | - | - | - |
| 银河证券 | - | - | - | - | - | - |
| 渤海证券 | - | - | - | - | - | - |
| 中信建投 | - | - | - | - | - | - |
| 中金公司 | - | - | - | - | - | - |
| 中信证券 | - | - | - | - | - | - |
| 中泰证券 | - | - | - | - | - | - |
| 东方财富 | - | - | - | - | - | - |
| 华泰证券 | - | - | - | - | - | - |
| 财富证券 | - | - | - | - | - | - |
| 申万宏源 | - | - | - | - | - | - |
| 中山证券 | - | - | - | - | - | - |
| 东北证券 | - | - | - | - | - | - |
| 财达证券 | - | - | - | - | - | - |
| 湘财证券 | - | - | - | - | - | - |
| 中银国际 | - | - | - | - | - | - |
| 江海证券 | - | - | - | - | - | - |

本基金本报告期未通过租用证券公司交易单元进行其他证券投资。

10.8 其他重大事件

| 序号 | 公告事项 | 法定披露方式 | 法定披露日期 |
|----|---------------------------------|--------------|------------|
| 1 | 泰达宏利基金管理有限公司关于旗下部分基金可投资科创板股票的公告 | 《中国证券报》及公司网站 | 2019年6月21日 |

§ 11 备查文件目录

11.1 备查文件目录

- 1、中国证监会批准基金募集的文件；
- 2、基金合同；
- 3、托管协议；
- 4、基金管理人业务资格批件、营业执照；
- 5、基金托管人业务资格批件和营业执照；
- 6、中国证监会要求的其他文件。

11.2 存放地点

基金管理人和基金托管人的住所

11.3 查阅方式

基金投资者可在营业时间免费查阅，或基金投资者也可通过指定信息披露报纸（《中国证券报》）或登陆本基金管理人互联网网址（<http://www.mfcteda.com>）查阅。

投资者对本报告书如有疑问，可咨询本基金管理人泰达宏利基金管理有限公司：客户服务中心电话：400-698-8888（免长话费）或 010-66555662。

泰达宏利基金管理有限公司

2019 年 8 月 24 日