

银华中证全指医药卫生指数增强型发起式
证券投资基金
2019 年半年度报告摘要

2019 年 6 月 30 日

基金管理人：银华基金管理股份有限公司

基金托管人：包商银行股份有限公司

送出日期：2019 年 8 月 26 日

§1 重要提示

基金管理人的董事会、董事保证本报告所载资料不存在虚假记载、误导性陈述或重大遗漏，并对其内容的真实性、准确性和完整性承担个别及连带的法律责任。本半年度报告已经三分之二以上独立董事签字同意，并由董事长签发。

基金托管人包商银行股份有限公司根据本基金合同规定，于 2019 年 8 月 22 日复核了本报告中的财务指标、净值表现、利润分配情况、财务会计报告、投资组合报告等内容，保证复核内容不存在虚假记载、误导性陈述或者重大遗漏。

基金管理人承诺以诚实信用、勤勉尽责的原则管理和运用基金资产，但不保证基金一定盈利。

基金的过往业绩并不代表其未来表现。投资有风险，投资者在作出投资决策前应仔细阅读本基金的招募说明书及其更新。

本半年度报告摘要摘自半年度报告正文，投资者欲了解详细内容，应阅读半年度报告正文。

本报告中财务资料未经审计。

本报告期自 2019 年 1 月 1 日起至 6 月 30 日止。

§2 基金简介

2.1 基金基本情况

基金名称	银华中证全指医药卫生指数增强型发起式证券投资基金
基金简称	银华中证全指医药卫生指数增强发起式
基金主代码	005112
基金运作方式	契约型开放式
基金合同生效日	2017 年 9 月 28 日
基金管理人	银华基金管理股份有限公司
基金托管人	包商银行股份有限公司
报告期末基金份额总额	225,979,759.91 份
基金合同存续期	不定期

2.2 基金产品说明

投资目标	本基金为股票指数增强型基金，在原则上实现对中证全指医药卫生指数有效跟踪的基础上，有限度的调整个股，力争实现超越标的指数的投资收益，分享中国医药产业长期增长所带来的收益，追求基金资产的长期稳定增值。
投资策略	本基金以中证全指医药卫生指数为标的指数，在有效

	复制标的指数、控制投资组合与业绩比较基准跟踪误差的基础上，结合“自下而上”的选股方式对投资组合进行积极的管理与风险控制，力争获得超越业绩比较基准的收益。本基金的投资组合比例为：股票投资占基金资产的比例不低于 80%，其中投资于中证全指医药卫生指数成份股和备选成份股的资产占非现金基金资产的比例不低于 80%；每个交易日日终在扣除股指期货合约需缴纳的交易保证金后，应保持不低于基金资产净值 5% 的现金或者到期日在一年以内的政府债券。
业绩比较基准	中证全指医药卫生指数收益率×90%+商业银行活期存款利率（税后）×10%
风险收益特征	本基金为股票型基金，属于证券投资基金中较高预期风险、较高预期收益的品种，其预期风险收益水平高于混合型基金、债券型基金及货币市场基金。 本基金为指数型基金，主要采用指数复制法跟踪标的指数的表现，具有与标的指数、以及标的指数所代表的股票市场相似的风险收益特征。

2.3 基金管理人和基金托管人

项目		基金管理人	基金托管人
名称		银华基金管理股份有限公司	包商银行股份有限公司
信息披露负责人	姓名	杨文辉	张晶晶
	联系电话	(010) 58163000	0755-33352570
	电子邮箱	yhjj@yhfund.com.cn	zhangjingjbsb@163.com
客户服务电话		4006783333, (010) 85186558	95352
传真		(010) 58163027	0755-33352130

注：截至披露日，包商银行股份有限公司法定代表人已于 2019 年 7 月 30 日由李镇西变更为周学东。

2.4 信息披露方式

登载基金半年度报告正文的管理人互联网网址	http://www.yhfund.com.cn
基金半年度报告备置地点	基金管理人及基金托管人住所

§3 主要财务指标和基金净值表现

3.1 主要会计数据和财务指标

金额单位：人民币元

3.1.1 期间数据和指标	报告期(2019年1月1日 - 2019年6月30日)
本期已实现收益	14,264,346.03

本期利润	70,472,821.75
加权平均基金份额本期利润	0.2702
本期加权平均净值利润率	26.00%
本期基金份额净值增长率	26.54%
3.1.2 期末数据和指标	报告期末(2019年6月30日)
期末可供分配利润	6,882,373.51
期末可供分配基金份额利润	0.0305
期末基金资产净值	256,630,331.52
期末基金份额净值	1.1356
3.1.3 累计期末指标	报告期末(2019年6月30日)
基金份额累计净值增长率	13.56%

注：1、本期已实现收益指基金本期利息收入、投资收益、其他收入（不含公允价值变动收益）扣除相关费用后的余额，本期利润为本期已实现收益加上本期公允价值变动收益。

2、期末可供分配利润采用期末资产负债表未分配利润与未分配利润中已实现部分的孰低数。

3、本报告所列示的基金业绩指标不包括持有人认购或交易基金的各项费用，例如：基金的认购、申购、赎回费等，计入费用后实际收益水平要低于所列数字。

3.2 基金净值表现

3.2.1 基金份额净值增长率及其与同期业绩比较基准收益率的比较

阶段	份额净值增长率①	份额净值增长率标准差②	业绩比较基准收益率③	业绩比较基准收益率标准差④	①—③	②—④
过去一个月	5.00%	1.44%	1.97%	1.26%	3.03%	0.18%
过去三个月	-3.29%	1.63%	-7.05%	1.50%	3.76%	0.13%
过去六个月	26.54%	1.73%	18.24%	1.56%	8.30%	0.17%
过去一年	-5.71%	1.96%	-13.27%	1.60%	7.56%	0.36%
自基金合同生效起至今	13.56%	1.81%	-6.23%	1.45%	19.79%	0.36%

注：本基金的业绩比较基准为：中证全指医药卫生指数收益率*90%+商业银行活期存款利率（税后）*10%。

由于本基金为指数型基金，所跟踪的标的指数为中证全指医药卫生指数，因此本基金采用上述业绩比较基准。中证全指医药卫生指数由中证指数有限公司编制并发布。该指数选取中证全指指数全部样本股中属于医药卫生行业的个股组成中证全指医药卫生指数样本，旨在反映沪深两市 A 股医药卫生行业类股票的整体表现，为投资人投资医药卫生行业提供投资标的。

3.2.2 自基金合同生效以来基金份额累计净值增长率变动及其与同期业绩比较基准收益率变动的比较

基金份额累计净值增长率与同期业绩比较基准收益率的历史走势对比图

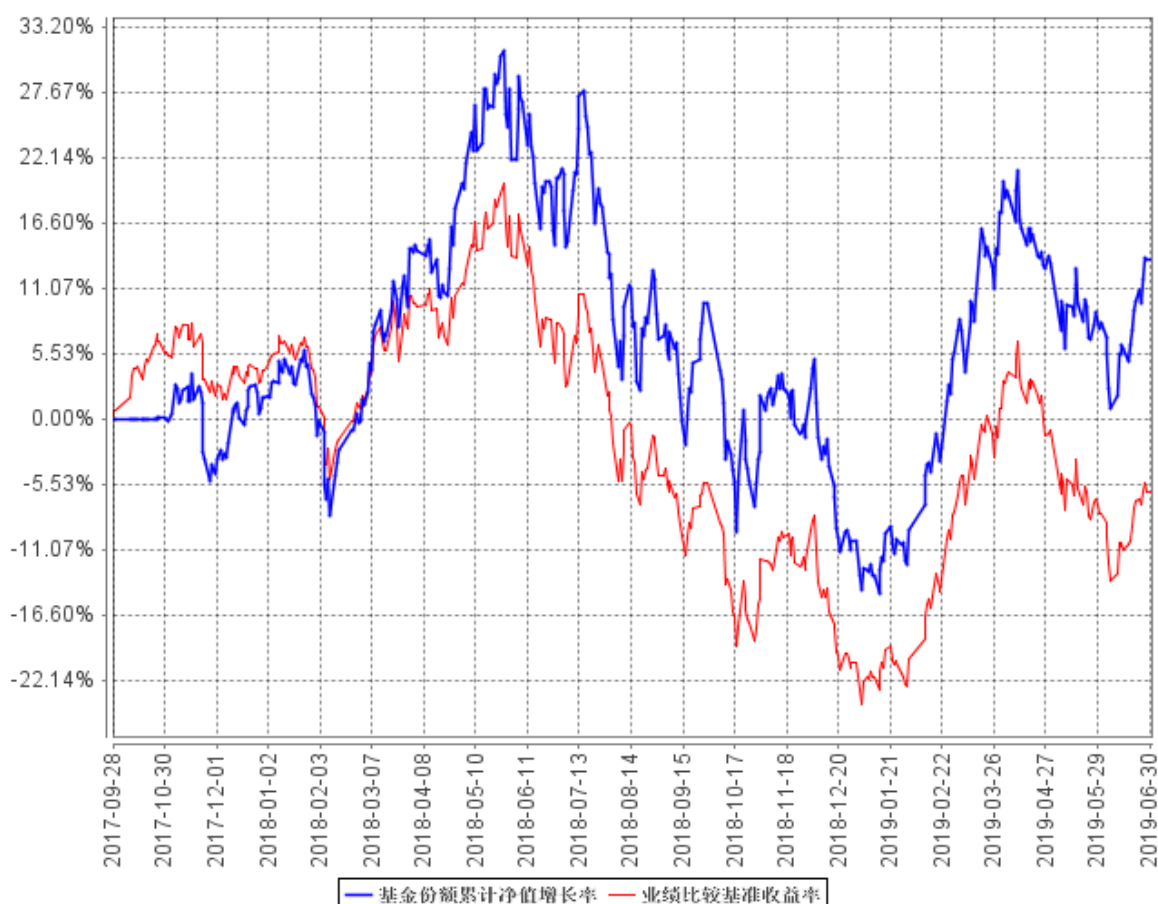

注：按基金合同的规定，本基金自基金合同生效起六个月内为建仓期，建仓期结束时本基金的各项资产配置比例已达到基金合同的规定：股票投资占基金资产的比例不低于 80%，其中投资于中证全指医药卫生指数成份股和备选成份股的资产占非现金基金资产的比例不低于 80%；每个交易日日终在扣除股指期货合约需要缴纳的交易保证金后，应保持不低于基金资产净值 5% 的现金或者到期日在一年以内的政府债券。

§4 管理人报告

4.1 基金管理人及基金经理情况

4.1.1 基金管理人及其管理基金的经验

银华基金管理有限公司成立于 2001 年 5 月 28 日，是经中国证监会批准(证监基金字[2001]7 号文)设立的全国性资产管理公司。公司注册资本为 2.222 亿元人民币，公司的股东及其出资比例分别为：西南证券股份有限公司 44.10%，第一创业证券股份有限公司 26.10%，东北

证券股份有限公司 18.90%，山西海鑫实业股份有限公司 0.90%，珠海银华聚义投资合伙企业（有限合伙）3.57%，珠海银华致信投资合伙企业（有限合伙）3.20%，珠海银华汇玥投资合伙企业（有限合伙）3.22%。公司的主要业务是基金募集、基金销售、资产管理及中国证监会许可的其他业务。公司注册地为广东省深圳市。银华基金管理有限公司的法定名称已于 2016 年 8 月 9 日起变更为“银华基金管理股份有限公司”。

截至 2019 年 6 月 30 日，本基金管理人管理着 115 只证券投资基金，具体包括银华优势企业证券投资基金、银华保本增值证券投资基金、银华-道琼斯 88 精选证券投资基金、银华货币市场证券投资基金、银华核心价值优选混合型证券投资基金、银华优质增长混合型证券投资基金、银华富裕主题混合型证券投资基金、银华领先策略混合型证券投资基金、银华全球核心优选证券投资基金、银华内需精选混合型证券投资基金 (LOF)、银华增强收益债券型证券投资基金、银华和谐主题灵活配置混合型证券投资基金、银华沪深 300 指数分级证券投资基金、银华深证 100 指数分级证券投资基金、银华成长先锋混合型证券投资基金、银华信用双利债券型证券投资基金、银华抗通胀主题证券投资基金 (LOF)、银华中证等权重 90 指数分级证券投资基金、银华永祥灵活配置混合型证券投资基金、银华消费主题分级混合型证券投资基金、银华中证内地资源主题指数分级证券投资基金、银华中小盘精选混合型证券投资基金、银华纯债信用主题债券型证券投资基金 (LOF)、上证 50 等权重交易型开放式指数证券投资基金、银华上证 50 等权重交易型开放式指数证券投资基金联接基金、银华永兴纯债债券型发起式证券投资基金 (LOF)、银华交易型货币市场基金、银华信用四季红债券型证券投资基金、银华中证转债指数增强分级证券投资基金、银华信用季季红债券型证券投资基金、银华中证 800 等权重指数增强分级证券投资基金、银华恒生中国企业指数分级证券投资基金、银华多利宝货币市场基金、银华活钱宝货币市场基金、银华双月定期理财债券型证券投资基金、银华高端制造业灵活配置混合型证券投资基金、银华惠增利货币市场基金、银华回报灵活配置定期开放混合型发起式证券投资基金、银华泰利灵活配置混合型证券投资基金、银华中国梦 30 股票型证券投资基金、银华恒利灵活配置混合型证券投资基金、银华聚利灵活配置混合型证券投资基金、银华汇利灵活配置混合型证券投资基金、银华稳利灵活配置混合型证券投资基金、银华战略新兴灵活配置定期开放混合型发起式证券投资基金、银华逆向投资灵活配置定期开放混合型发起式证券投资基金、银华互联网主题灵活配置混合型证券投资基金、银华生态环保主题灵活配置混合型证券投资基金、银华合利债券型证券投资基金、银华添益定期开放债券型证券投资基金、银华远景债券型证券投资基金、银华大数据灵活配置定期开放混合型发起式证券投资基金、银华多元视野灵活配置混合型证券投资基金、银华惠添益货币市场基金、银华鑫锐定增灵活配置混合型证券投资基金、银华通利灵活配置混合型证券投资基金、银

华沪港深增长股票型证券投资基金、银华鑫盛灵活配置混合型证券投资基金（LOF）、银华添泽定期开放债券型证券投资基金、银华体育文化灵活配置混合型证券投资基金、银华上证 5 年期国债指数证券投资基金、银华上证 10 年期国债指数证券投资基金、银华盛世精选灵活配置混合型发起式证券投资基金、银华添润定期开放债券型证券投资基金、银华惠丰定期开放混合型证券投资基金、银华中债-5 年期国债期货期限匹配金融债指数证券投资基金、银华中债-10 年期国债期货期限匹配金融债指数证券投资基金、银华万物互联灵活配置混合型证券投资基金、银华中证 5 年期地方政府债指数证券投资基金、银华中证 10 年期地方政府债指数证券投资基金、银华中债 AAA 信用债指数证券投资基金、银华明择多策略定期开放混合型证券投资基金、银华智能汽车量化优选股票型发起式证券投资基金、银华信息科技量化优选股票型发起式证券投资基金、银华新能源新材料量化优选股票型发起式证券投资基金、银华农业产业股票型发起式证券投资基金、银华智荟内在价值灵活配置混合型发起式证券投资基金、银华中证全指医药卫生指数增强型发起式证券投资基金、银华食品饮料量化优选股票型发起式证券投资基金、银华医疗健康量化优选股票型发起式证券投资基金、银华文体娱乐量化优选股票型发起式证券投资基金、银华估值优势混合型证券投资基金、银华多元动力灵活配置混合型证券投资基金、银华稳健增利灵活配置混合型发起式证券投资基金、银华多元收益定期开放混合型证券投资基金、银华瑞泰灵活配置混合型证券投资基金、银华岁丰定期开放债券型发起式证券投资基金、银华智荟分红收益灵活配置混合型发起式证券投资基金、银华心诚灵活配置混合型证券投资基金、银华积极成长混合型证券投资基金、银华瑞和灵活配置混合型证券投资基金、银华中小市值量化优选股票型发起式证券投资基金、银华混改红利灵活配置混合型发起式证券投资基金、银华华茂定期开放债券型证券投资基金、银华国企改革混合型发起式证券投资基金、银华岁盈定期开放债券型证券投资基金、银华心怡灵活配置混合型证券投资基金、银华可转债债券型证券投资基金、银华中短期政策性金融债定期开放债券型证券投资基金、银华中证央企结构调整交易型开放式指数证券投资基金、银华中证央企结构调整交易型开放式指数证券投资基金联接基金、银华行业轮动混合型证券投资基金、银华信用精选一年定期开放债券型发起式证券投资基金、银华安丰中短期政策性金融债债券型证券投资基金、银华安盈短债债券型证券投资基金、银华裕利混合型发起式证券投资基金、银华尊和养老目标日期 2035 三年持有期混合型基金中基金（FOF）、银华盛利混合型发起式证券投资基金、银华安鑫短债债券型证券投资基金、银华远见混合型发起式证券投资基金、银华安享短债债券型证券投资基金、银华 MSCI 中国 A 股交易型开放式指数证券投资基金、银华美元债精选债券型证券投资基金（QDII）、银华 MSCI 中国 A 股交易型开放式指数证券投资基金发起式联接基金、银华深证 100 交易型开放式指数证券投资基金。同时，本基金管理人管理着多个全国社保基金、企业年

金和特定客户资产管理投资组合。

4.1.2 基金经理（或基金经理小组）及基金经理助理简介

姓名	职务	任本基金的基金经理（助理） 期限		证券从业年限	说明
		任职日期	离任日期		
秦锋先生	本基金的 基金经理	2017 年 9 月 28 日	-	10.5 年	硕士学位。曾就职于航天科技财务有限责任公司，2011 年 2 月加入银华基金管理有限公司，曾任助理行业研究员、行业研究员、基金经理助理，现任基金经理。自 2017 年 9 月 28 日起担任银华中证全指医药卫生指数增强型发起式证券投资基金基金经理，自 2018 年 2 月 13 日起兼任银华智荟分红收益灵活配置混合型发起式证券投资基金基金经理。具有从业资格，国籍：中国。

注：1、此处的任职日期和离任日期均指基金合同生效之日或公司作出决定之日。

2、证券从业的含义遵从行业协会《证券业从业人员资格管理办法》的相关规定。

4.2 管理人对报告期内本基金运作遵规守信情况的说明

本基金管理人在本报告期内严格遵守《中华人民共和国证券法》、《中华人民共和国证券投资基金法》、《公开募集证券投资基金运作管理办法》、《证券投资基金销售管理办法》、《证券投资基金信息披露管理办法》及其各项实施准则、《银华中证全指医药卫生指数增强型发起式证券投资基金基金合同》和其他有关法律法规的规定，本着诚实信用、勤勉尽责的原则管理和运用基金资产，在严格控制风险的基础上，为基金份额持有人谋求最大利益，无损害基金份额持有人利益的行为。本基金无违法、违规行为。本基金投资组合符合有关法规及基金合同的约定。

4.3 管理人对报告期内公平交易情况的专项说明

4.3.1 公平交易制度的执行情况

本基金管理人根据中国证监会颁布的《证券投资基金管理公司公平交易制度指导意见》，制定了《公平交易制度》和《公平交易执行制度》等，并建立了健全有效的公平交易执行体系，保

证公平对待旗下的每一个投资组合。

在投资决策环节，本基金管理人构建了统一的研究平台，为旗下所有投资组合公平地提供研究支持。同时，在投资决策过程中，各基金经理、投资经理严格遵守本基金管理人的各项投资管理制度和投资授权制度，保证各投资组合的独立投资决策机制。

在交易执行环节，本基金管理人实行集中交易制度，按照“时间优先、价格优先、比例分配、综合平衡”的原则，确保各投资组合享有公平的交易执行机会。

在事后监控环节，本基金管理人定期对股票交易情况进行分析，并出具公平交易执行情况分析报告；另外，本基金管理人还对公平交易制度的遵守和相关业务流程的执行情况进行定期和不定期的检查，并对发现的问题进行及时报告。

综上所述，本基金管理人在本报告期内严格执行了公平交易制度的相关规定。

4.3.2 异常交易行为的专项说明

本报告期内，本基金未发现存在可能导致不公平交易和利益输送的异常交易行为。

本报告期内，本基金管理人所有投资组合参与的交易所公开竞价同日反向交易成交较少的单边交易量超过该证券当日成交量的 5% 的情况有 1 次，原因是指数型投资组合投资策略需要，未导致不公平交易和利益输送。

4.4 管理人对报告期内基金的投资策略和业绩表现的说明

4.4.1 报告期内基金投资策略和运作分析

近两年医药行业政策对行业情绪影响依然较大，创新药持续落地给上市公司带来未来业绩持续增长和医保控费的悲观预期之间一直在多空博弈，今年上半年市场对于非医保相关资产和创新药代表公司给予了较高的估值溢价，医药行业所表现出的个股阿尔法逻辑越来越明显，行业整体贝塔属性越来越小，我们自下而上通过精选个股的方式跑赢指数的投资模式在过去两年得到了较好的验证。

上半年虽然贸易战的情绪波动较大，但是持续流入的北上资金和国内宏观环境相对稳定支持了股市的反弹，医药行业也获得了较好的绝对收益，很多龙头公司涨幅超过 50%，不过板块“二八效应”非常明显，也就是 20% 的公司贡献了指数 80% 的涨幅，对于自下而上选股提出了更高的要求。

投资策略方面我们延续了过去两年自下而上选股，买入并持有的投资风格，保持较高仓位，集中持股，继续保持对中证全指医药指数的超额收益。子行业和个股保持相对稳定。

4.4.2 报告期内基金的业绩表现

截至本报告期末本基金份额净值为 1.1356 元；本报告期基金份额净值增长率为 26.54%，业

绩比较基准收益率为 18.24%。

4.5 管理人对宏观经济、证券市场及行业走势的简要展望

展望 2019 年下半年，随着贸易战的阶段性缓和以及国内经济增长预期见底回升，市场流动性继续保持相对宽松状态，随着半年报的披露以及创新药对于上市公司业绩增长的贡献会逐步加强，目前医药行业无论是比较沪深 300 还是比较消费品其他行业的相对估值处于历史较低水平，我们预计下半年医药行业有望获得较好的超额收益。我们的重仓股和持仓结构会比较稳定，重点配置依然是创新药、疫苗、血制品、医疗服务、保健等。

4.6 管理人对报告期内基金估值程序等事项的说明

报告期内，本基金管理人严格遵守《企业会计准则》、《证券投资基金会计核算业务指引》以及中国证监会相关规定和基金合同的约定，日常估值由基金管理人同基金托管人一同进行，基金份额净值由基金管理人完成估值后，经基金托管人复核无误后由基金管理人对外公布。月末、年中和年末估值复核与基金会计账目的核对同时进行。

本基金管理人设立估值委员会（委员包括估值业务分管领导以及投资部、研究部、监察稽核部、运作保障部等部门负责人及相关业务骨干），负责研究、指导基金估值业务。估值委员会委员和负责基金日常估值业务的基金会计均具有专业胜任能力和相关工作经验。基金经理不介入基金日常估值业务；估值委员会决议之前会与涉及基金的基金经理进行充分沟通。运作保障部负责执行估值委员会制定的估值政策及决议。

参与估值流程各方之间不存在任何重大利益冲突；本基金管理人未签约与估值相关的任何定价服务。

4.7 管理人对报告期内基金利润分配情况的说明

本基金本报告期末未进行利润分配。

4.8 报告期内管理人对本基金持有人数或基金资产净值预警情形的说明

报告期内，本基金不存在连续二十个工作日基金份额持有人数量不满二百人或者基金资产净值低于五千万元的情形。

§5 托管人报告

5.1 报告期内本基金托管人遵规守信情况声明

本报告期内，包商股份有限公司（以下称“本托管人”）在对银华中证全指医药卫生指数增强型发起式证券投资基金（以下称“本基金”）的托管过程中，严格遵守《证券投资基金法》及

其他有关法律法规、基金合同和托管协议的有关规定，不存在损害基金份额持有人利益的行为，完全尽职尽责地履行了应尽的义务。

5.2 托管人对报告期内本基金投资运作合规守信、净值计算、利润分配等情况的说明

本报告期内，本托管人根据《证券投资基金法》及其他有关法律法规、基金合同和托管协议的规定，对本基金的投资运作进行了必要的监督，对基金资产净值的计算、基金份额申购赎回价格的计算以及基金费用开支、利润分配等方面进行了认真地复核，未发现本基金管理人存在损害基金份额持有人利益的行为。

5.3 托管人对本半年度报告中财务信息等内容的真实、准确和完整发表意见

本报告期内，由银华基金管理股份有限公司编制本托管人复核的本报告中的财务指标、净值表现、财务会计报告（注：财务会计报告中的“金融工具风险及管理”部分未在托管人复核范围内）、投资组合报告等内容真实、准确、完整。

§6 半年度财务会计报告（未经审计）

6.1 资产负债表

会计主体：银华中证全指医药卫生指数增强型发起式证券投资基金

报告截止日：2019年6月30日

单位：人民币元

资产	本期末 2019年6月30日	上年度末 2018年12月31日
资产：		
银行存款	18,523,822.09	25,397,735.19
结算备付金	59,419.39	717,562.60
存出保证金	381,925.35	481,077.78
交易性金融资产	239,542,650.28	221,672,896.65
其中：股票投资	239,283,598.48	221,672,896.65
基金投资	-	-
债券投资	259,051.80	-
资产支持证券投资	-	-
贵金属投资	-	-
衍生金融资产	-	-
买入返售金融资产	-	-
应收证券清算款	1,537,913.39	28,511,293.25
应收利息	8,285.44	4,684.43
应收股利	-	-
应收申购款	246,122.62	739,195.57

递延所得税资产	-	-
其他资产	-	-
资产总计	260,300,138.56	277,524,445.47
负债和所有者权益	本期末 2019年6月30日	上年度末 2018年12月31日
负 债:		
短期借款	-	-
交易性金融负债	-	-
衍生金融负债	-	-
卖出回购金融资产款	-	-
应付证券清算款	215,304.60	-
应付赎回款	2,999,876.79	876,556.64
应付管理人报酬	200,038.06	254,787.23
应付托管费	40,007.63	50,957.43
应付销售服务费	-	-
应付交易费用	117,572.56	387,699.84
应交税费	-	-
应付利息	-	-
应付利润	-	-
递延所得税负债	-	-
其他负债	97,007.40	165,035.72
负债合计	3,669,807.04	1,735,036.86
所有者权益:		
实收基金	225,979,759.91	307,334,441.57
未分配利润	30,650,571.61	-31,545,032.96
所有者权益合计	256,630,331.52	275,789,408.61
负债和所有者权益总计	260,300,138.56	277,524,445.47

注：报告截止日 2019 年 6 月 30 日，基金份额净值 1.1356 元，基金份额总额 225,979,759.91 份。

6.2 利润表

会计主体：银华中证全指医药卫生指数增强型发起式证券投资基金

本报告期：2019 年 1 月 1 日至 2019 年 6 月 30 日

单位：人民币元

项 目	本期 2019年1月1日至 2019年6月30日	上年度可比期间 2018年1月1日至2018年6月 30日
一、收入	72,853,541.16	2,958,521.23
1.利息收入	52,717.16	22,722.33
其中：存款利息收入	51,941.22	22,722.33
债券利息收入	775.94	-

资产支持证券利息收入	-	-
买入返售金融资产收入	-	-
其他利息收入	-	-
2.投资收益（损失以“-”填列）	15,904,706.41	8,337,186.29
其中：股票投资收益	14,588,759.80	7,848,039.13
基金投资收益	-	-
债券投资收益	-	-
资产支持证券投资收益	-	-
贵金属投资收益	-	-
衍生工具收益	-	-
股利收益	1,315,946.61	489,147.16
3.公允价值变动收益（损失以“-”号填列）	56,208,475.72	-6,504,458.29
4.汇兑收益（损失以“-”号填列）	-	-
5.其他收入（损失以“-”号填列）	687,641.87	1,103,070.90
减：二、费用	2,380,719.41	1,375,888.95
1. 管理人报酬	1,341,436.03	560,899.05
2. 托管费	268,287.22	112,179.83
3. 销售服务费	-	-
4. 交易费用	667,882.37	610,906.01
5. 利息支出	-	-
其中：卖出回购金融资产支出	-	-
6. 税金及附加	-	-
7. 其他费用	103,113.79	91,904.06
三、利润总额（亏损总额以“-”号填列）	70,472,821.75	1,582,632.28
减：所得税费用	-	-
四、净利润（净亏损以“-”号填列）	70,472,821.75	1,582,632.28

6.3 所有者权益（基金净值）变动表

会计主体：银华中证全指医药卫生指数增强型发起式证券投资基金

本报告期：2019年1月1日至2019年6月30日

单位：人民币元

项目	本期
	2019年1月1日至2019年6月30日

	实收基金	未分配利润	所有者权益合计
一、期初所有者权益 (基金净值)	307,334,441.57	-31,545,032.96	275,789,408.61
二、本期经营活动产生的 基金净值变动数(本 期利润)	-	70,472,821.75	70,472,821.75
三、本期基金份额交易 产生的基金净值变动数 (净值减少以“-”号填 列)	-81,354,681.66	-8,277,217.18	-89,631,898.84
其中: 1.基金申购款	136,744,017.46	9,032,224.70	145,776,242.16
2.基金赎回款	-218,098,699.12	-17,309,441.88	-235,408,141.00
四、本期向基金份额持 有人分配利润产生的基 金净值变动(净值减少 以“-”号填列)	-	-	-
五、期末所有者权益 (基金净值)	225,979,759.91	30,650,571.61	256,630,331.52
	上年度可比期间 2018年1月1日至2018年6月30日		
项目	实收基金	未分配利润	所有者权益合计
一、期初所有者权益 (基金净值)	71,019,853.83	1,248,450.37	72,268,304.20
二、本期经营活动产生 的基金净值变动数(本 期利润)	-	1,582,632.28	1,582,632.28
三、本期基金份额交易 产生的基金净值变动数 (净值减少以“-”号填 列)	205,752,627.33	53,745,105.91	259,497,733.24
其中: 1.基金申购款	409,679,644.08	87,055,622.23	496,735,266.31
2.基金赎回款	-203,927,016.75	-33,310,516.32	-237,237,533.07
四、本期向基金份额持 有人分配利润产生的基 金净值变动(净值减少 以“-”号填列)	-	-	-
五、期末所有者权益 (基金净值)	276,772,481.16	56,576,188.56	333,348,669.72

报表附注为财务报表的组成部分。

本报告 6.1 至 6.4 财务报表由下列负责人签署：

<u>王立新</u>	<u>凌宇翔</u>	<u>伍军辉</u>
基金管理人负责人	主管会计工作负责人	会计机构负责人

6.4 报表附注

6.4.1 本报告期所采用的会计政策、会计估计与最近一期年度报告相一致的说明

本报告期所采用的会计政策、会计估计与最近一期年度报告相一致。

6.4.2 会计政策和会计估计变更以及差错更正的说明

6.4.2.1 会计政策变更的说明

无。

6.4.2.2 会计估计变更的说明

无。

6.4.2.3 差错更正的说明

无。

6.4.3 税项

根据财政部、国家税务总局财税[2008]1号《财政部、国家税务总局关于企业所得税若干优惠政策的通知》、2008年9月18日《上海、深圳证券交易所关于做好证券交易印花税征收方式调整工作的通知》、财税[2012]85号文《关于实施上市公司股息红利差别化个人所得税政策有关问题的通知》、财税[2015]101号文《关于上市公司股息红利差别化个人所得税政策有关问题的通知》、财税[2016]36号《关于全面推开营业税改征增值税试点的通知》、财税[2016]140号《关于明确金融房地产开发教育辅助服务等增值税政策的通知》、财税[2017]56号《关于资管产品增值税有关问题的通知》、财税[2017]90号《关于租入固定资产进项税额抵扣等增值税政策的通知》及其他相关税务法规和实务操作，主要税项列示如下：

(1) 证券投资基金(封闭式证券投资基金，开放式证券投资基金)管理人运用基金买卖股票、债券免征增值税；2018年1月1日起，公开募集证券投资基金运营过程中发生的其他增值税应税行为，以基金管理人为增值税纳税人，暂适用简易计税方法，按照3%的征收率缴纳增值税；

(2) 对证券投资基金从证券市场中取得的收入，包括买卖股票、债券的差价收入，股权的股息、红利收入，债券的利息收入及其他收入，暂不缴纳企业所得税；

(3)对基金取得的股票股息、红利收入，由上市公司在收到相关扣收税款当月的法定申报期内向主管税务机关申报缴纳；从公开发行和转让市场取得的上市公司股票，持股期限在 1 个月以内(含 1 个月)的，其股息红利所得全额计入应纳税所得额；持股期限在 1 个月以上至 1 年(含 1 年)的，其股息红利所得暂减按 50%计入应纳税所得额；持股期限超过 1 年的，其股息红利所得暂免征收个人所得税。上述所得统一适用 20%的税率计征个人所得税；

(4)对基金取得的债券利息收入，由发行债券的企业在向基金支付上述收入时代扣代缴 20%的个人所得税，暂不缴纳企业所得税；

(5)对于基金从事 A 股买卖，出让方按 0.10%的税率缴纳证券(股票)交易印花税，对受让方不再缴纳印花税；

(6)本基金分别按实际缴纳的增值税额的 7%、3%、2%缴纳城市维护建设税、教育费附加和地方教育费附加。

6.4.4 关联方关系

6.4.4.1 本报告期存在控制关系或其他重大利害关系的关联方发生变化的情况

本基金管理人于 2019 年 4 月 13 日发布《银华基金管理股份有限公司关于子公司名称及住所变更的公告》，公司全资子公司（原银华财富资本管理（北京）有限公司）已完成名称及住所变更，并已办理变更工商登记。名称变更为“银华资本管理（珠海横琴）有限公司”，住所变更为“珠海市横琴新区宝华路 6 号 105 室-67069（集中办公区）”。

6.4.4.2 本报告期与基金发生关联交易的各关联方

关联方名称	与本基金的关系
东北证券股份有限公司（“东北证券”）	基金管理人股东
银华基金管理股份有限公司	基金管理人、基金销售机构
包商银行股份有限公司（“包商银行”）	基金托管人、基金代销机构

注：以下关联交易均在正常业务范围内按一般商业条款订立。

6.4.5 本报告期及上年度可比期间的关联方交易

6.4.5.1 通过关联方交易单元进行的交易

6.4.5.1.1 股票交易

金额单位：人民币元

关联方名称	本期 2019 年 1 月 1 日至 2019 年 6 月 30 日	上年度可比期间 2018 年 1 月 1 日至 2018 年 6 月 30 日
-------	---------------------------------------	--

	成交金额	占当期股票 成交总额的 比例	成交金额	占当期股票 成交总额的 比例
东北证券	485,821,001.15	100.00%	558,651,679.70	100.00%

6.4.5.1.2 债券交易

金额单位：人民币元

关联方名称	本期 2019年1月1日至2019年6月30日		上年度可比期间 2018年1月1日至2018年6月30日	
	成交金额	占当期债券 成交总额的 比例	成交金额	占当期债券 成交总额的 比例
东北证券	259,128.90	100.00%	-	-

6.4.5.1.3 债券回购交易

注：无。

6.4.5.1.4 权证交易

注：无。

6.4.5.1.5 应支付关联方的佣金

金额单位：人民币元

关联方名称	本期 2019年1月1日至2019年6月30日			
	当期 佣金	占当期佣金 总量的比例	期末应付佣金余额	占期末应付佣 金总额的比例
东北证券	355,283.05	100.00%	117,572.56	100.00%
关联方名称	上年度可比期间 2018年1月1日至2018年6月30日			
	当期 佣金	占当期佣金 总量的比例	期末应付佣金余额	占期末应付佣 金总额的比例
东北证券	408,540.93	100.00%	280,557.50	100.00%

6.4.5.2 关联方报酬

6.4.5.2.1 基金管理费

单位：人民币元

项目	本期	上年度可比期间
----	----	---------

	2019 年 1 月 1 日至 2019 年 6 月 30 日	2018 年 1 月 1 日至 2018 年 6 月 30 日
当期发生的基金应支付的管理费	1,341,436.03	560,899.05
其中：支付销售机构的客户维护费	439,933.69	170,536.01

注：基金管理费按前一日的基金资产净值的 1.00% 的年费率计提。计算方法如下：

$$H = E \times 1.00\% / \text{当年天数}$$

H 为每日应计提的基金管理费

E 为前一日的基金资产净值

基金管理费每日计提，逐日累计至每个月月末，按月支付。由基金托管人根据与基金管理人核对一致的财务数据，由基金托管人于月初 5 个工作日内从基金财产中一次性支付给基金管理人。若遇法定节假日、休息日或不可抗力致使无法按时支付的，支付日期顺延。费用自动扣划后，基金管理人应进行核对，如发现数据不符，及时联系基金托管人协商解决。

6.4.5.2.2 基金托管费

单位：人民币元

项目	本期 2019 年 1 月 1 日至 2019 年 6 月 30 日	上年度可比期间 2018 年 1 月 1 日至 2018 年 6 月 30 日
当期发生的基金应支付的托管费	268,287.22	112,179.83

注：基金托管费按前一日的基金资产净值的 0.20% 的年费率计提。计算方法如下：

$$H = E \times 0.20\% / \text{当年天数}$$

H 为每日应计提的基金托管费

E 为前一日的基金资产净值

基金托管费每日计提，逐日累计至每个月月末，按月支付。由基金托管人根据与基金管理人核对一致的财务数据，由基金托管人于月初 5 个工作日内从基金财产中一次性支取。若遇法定节假日、休息日或不可抗力致使无法按时支付的，支付日期顺延。费用自动扣划后，基金管理人应进行核对，如发现数据不符，及时联系基金托管人协商解决。

6.4.5.3 与关联方进行银行间同业市场的债券(含回购)交易

注：无。

6.4.5.4 各关联方投资本基金的情况**6.4.5.4.1 报告期内基金管理人运用自有资金投资本基金的情况**

份额单位：份

项目	本期	上年度可比期间
	2019 年 1 月 1 日至 2019 年 6 月 30 日	2018 年 1 月 1 日至 2018 年 6 月 30 日
基金合同生效日（2017 年 9 月 28 日）持有的基金份额	10,001,800.18	10,001,800.18
期初持有的基金份额	10,001,800.18	10,001,800.18
期间申购/买入总份额	-	-
期间因拆分变动份额	-	-
减：期间赎回/卖出总份额	-	-
期末持有的基金份额	10,001,800.18	10,001,800.18
期末持有的基金份额占基金总份额比例	4.43%	3.61%

注：1、基金管理人持有本基金基金份额的交易费用按市场公开的交易费率计算并支付。

2、本基金的基金管理人运用自有资金作为发起资金于基金募集期间认购了本基金的基金份额，自本基金基金合同生效之日起，所认购的基金份额持有期限不低于三年。

6.4.5.4.2 报告期末除基金管理人之外的其他关联方投资本基金的情况

注：无。

6.4.5.5 由关联方保管的银行存款余额及当期产生的利息收入

单位：人民币元

关联方名称	本期		上年度可比期间	
	2019 年 1 月 1 日至 2019 年 6 月 30 日		2018 年 1 月 1 日至 2018 年 6 月 30 日	
	期末余额	当期利息收入	期末余额	当期利息收入
包商银行	18,523,822.09	43,839.83	17,077,357.43	16,332.21

6.4.5.6 本基金在承销期内参与关联方承销证券的情况

注：无。

6.4.5.7 其他关联交易事项的说明

无。

6.4.6 期末（2019 年 6 月 30 日）本基金持有的流通受限证券

注：无。

6.4.7 有助于理解和分析会计报表需要说明的其他事项

无。

§7 投资组合报告**7.1 期末基金资产组合情况**

金额单位：人民币元

序号	项目	金额	占基金总资产的比例 (%)
1	权益投资	239,283,598.48	91.93
	其中：股票	239,283,598.48	91.93
2	基金投资	-	-
3	固定收益投资	259,051.80	0.10
	其中：债券	259,051.80	0.10
	资产支持证券	-	-
4	贵金属投资	-	-
5	金融衍生品投资	-	-
6	买入返售金融资产	-	-
	其中：买断式回购的买入返售金融资产	-	-
7	银行存款和结算备付金合计	18,583,241.48	7.14
8	其他各项资产	2,174,246.80	0.84
9	合计	260,300,138.56	100.00

7.2 期末按行业分类的股票投资组合**7.2.1 期末指数投资按行业分类的境内股票投资组合**

金额单位：人民币元

代码	行业类别	公允价值（元）	占基金资产净值比例 (%)
A	农、林、牧、渔业	-	-
B	采矿业	-	-
C	制造业	203,630,348.87	79.35
D	电力、热力、燃气及水生产和供应业	-	-
E	建筑业	-	-
F	批发和零售业	-	-
G	交通运输、仓储和邮政业	-	-
H	住宿和餐饮业	-	-
I	信息传输、软件和信息技术	-	-

	服务业		
J	金融业	-	-
K	房地产业	-	-
L	租赁和商务服务业	-	-
M	科学研究和技术服务业	-	-
N	水利、环境和公共设施管理业	-	-
O	居民服务、修理和其他服务业	-	-
P	教育	-	-
Q	卫生和社会工作	19,038,378.55	7.42
R	文化、体育和娱乐业	-	-
S	综合	-	-
	合计	222,668,727.42	86.77

7.2.2 期末积极投资按行业分类的境内股票投资组合

金额单位：人民币元

代码	行业类别	公允价值（元）	占基金资产净值比例（%）
A	农、林、牧、渔业	-	-
B	采掘业	-	-
C	制造业	16,614,871.06	6.47
D	电力、热力、燃气及水生产和供应业	-	-
E	建筑业	-	-
F	批发和零售业	-	-
G	交通运输、仓储和邮政业	-	-
H	住宿和餐饮业	-	-
I	信息传输、软件和信息技术服务业	-	-
J	金融业	-	-
K	房地产业	-	-
L	租赁和商务服务业	-	-
M	科学研究和技术服务业	-	-
N	水利、环境和公共设施管理业	-	-
O	居民服务、修理和其他服务业	-	-
P	教育	-	-
Q	卫生和社会工作	-	-
R	文化、体育和娱乐业	-	-
S	综合	-	-
	合计	16,614,871.06	6.47

7.2.3 报告期末按行业分类的港股通投资股票投资组合

注：本基金本报告期末未持有港股通股票投资。

7.3 期末按公允价值占基金资产净值比例大小排序的所有股票投资明细

7.3.1 期末指数投资按公允价值占基金资产净值比例大小排序的前十名股票投资明细

金额单位：人民币元

序号	股票代码	股票名称	数量（股）	公允价值	占基金资产净值比例（%）
1	300003	乐普医疗	837,000	19,267,740.00	7.51
2	300357	我武生物	566,297	19,208,794.24	7.49
3	600276	恒瑞医药	275,690	18,195,540.00	7.09
4	600771	广誉远	902,166	17,502,020.40	6.82
5	300601	康泰生物	312,513	16,406,932.50	6.39
6	002007	华兰生物	519,527	15,840,378.23	6.17
7	300630	普利制药	196,412	11,317,259.44	4.41
8	600763	通策医疗	124,133	10,996,942.47	4.29
9	600161	天坛生物	432,126	10,911,181.50	4.25
10	300122	智飞生物	245,046	10,561,482.60	4.12

注：投资者欲了解本报告期末基金指数投资的所有股票信息，应阅读登载于

<http://www.yhfund.com.cn> 网站的半年度报告正文。

7.3.2 期末积极投资按公允价值占基金资产净值比例大小排序的前五名股票投资明细

金额单位：人民币元

序号	股票代码	股票名称	数量（股）	公允价值	占基金资产净值比例（%）
1	300146	汤臣倍健	775,589	15,046,426.60	5.86
2	603229	奥翔药业	121,209	1,568,444.46	0.61

7.4 报告期内股票投资组合的重大变动

7.4.1 累计买入金额超出期初基金资产净值 2%或前 20 名的股票明细

金额单位：人民币元

序号	股票代码	股票名称	本期累计买入金额	占期初基金资产净值比例（%）
1	600196	复星医药	15,380,087.18	5.58

2	300558	贝达药业	13,073,564.00	4.74
3	300009	安科生物	12,661,870.45	4.59
4	000623	吉林敖东	11,393,099.44	4.13
5	300584	海辰药业	11,047,491.23	4.01
6	300601	康泰生物	10,447,411.63	3.79
7	300630	普利制药	9,829,482.95	3.56
8	300702	天宇股份	8,350,642.62	3.03
9	600161	天坛生物	7,981,434.16	2.89
10	300529	健帆生物	7,971,246.00	2.89
11	002422	科伦药业	7,660,419.00	2.78
12	002007	华兰生物	7,532,723.91	2.73
13	603707	健友股份	7,229,452.75	2.62
14	300003	乐普医疗	6,792,882.20	2.46
15	600276	恒瑞医药	6,668,307.20	2.42
16	600771	广誉远	6,166,695.00	2.24
17	603259	药明康德	6,028,128.00	2.19
18	600763	通策医疗	5,846,483.20	2.12
19	002603	以岭药业	5,088,490.00	1.85
20	000513	丽珠集团	4,940,000.33	1.79

注：“买入金额”按成交金额（成交单价乘以成交数量）填列，不考虑交易费用。

7.4.2 累计卖出金额超出期初基金资产净值 2%或前 20 名的股票明细

金额单位：人民币元

序号	股票代码	股票名称	本期累计卖出金额	占期初基金资产净值比例（%）
1	300601	康泰生物	17,011,009.14	6.17
2	600332	白云山	15,628,570.91	5.67
3	002044	美年健康	15,488,734.43	5.62
4	300009	安科生物	14,287,192.73	5.18
5	603707	健友股份	14,078,899.33	5.10
6	600267	海正药业	13,060,039.15	4.74
7	000623	吉林敖东	12,855,513.02	4.66
8	600276	恒瑞医药	11,605,448.99	4.21
9	600763	通策医疗	11,432,298.47	4.15
10	300558	贝达药业	10,436,584.86	3.78
11	300357	我武生物	10,150,168.80	3.68
12	300142	沃森生物	9,860,742.29	3.58

13	300630	普利制药	9,223,359.36	3.34
14	000597	东北制药	8,999,615.80	3.26
15	300294	博雅生物	8,714,996.58	3.16
16	600196	复星医药	7,161,665.30	2.60
17	300529	健帆生物	6,455,363.76	2.34
18	603259	药明康德	6,218,571.04	2.25
19	300146	汤臣倍健	6,043,469.38	2.19
20	002603	以岭药业	5,724,454.09	2.08
21	300003	乐普医疗	5,686,936.75	2.06
22	600771	广誉远	5,583,468.74	2.02

注：“卖出金额”按成交金额（成交单价乘以成交数量）填列，不考虑交易费用。

7.4.3 买入股票的成本总额及卖出股票的收入总额

单位：人民币元

买入股票成本（成交）总额	216,317,195.18
卖出股票收入（成交）总额	269,503,805.97

注：“买入股票成本总额”和“卖出股票收入总额”均按买卖成交金额（成交单价乘以成交数量）填列，不考虑交易费用。

7.5 期末按债券品种分类的债券投资组合

金额单位：人民币元

序号	债券品种	公允价值	占基金资产净值比例（%）
1	国家债券	259,051.80	0.10
2	央行票据	-	-
3	金融债券	-	-
	其中：政策性金融债	-	-
4	企业债券	-	-
5	企业短期融资券	-	-
6	中期票据	-	-
7	可转债（可交换债）	-	-
8	同业存单	-	-
9	其他	-	-
10	合计	259,051.80	0.10

7.6 期末按公允价值占基金资产净值比例大小排序的前五名债券投资明细

金额单位：人民币元

序号	债券代码	债券名称	数量（张）	公允价值	占基金资产净值
----	------	------	-------	------	---------

					比例 (%)
1	019544	16 国债 16	2,590	259,051.80	0.10

注：本基金本报告期末仅持有上述债券。

7.7 期末按公允价值占基金资产净值比例大小排序所有资产支持证券投资明细

注：本基金本报告期末未持有资产支持证券。

7.8 报告期末按公允价值占基金资产净值比例大小排序的前五名贵金属投资明细

注：本基金本报告期末未持有贵金属。

7.9 期末按公允价值占基金资产净值比例大小排序的前五名权证投资明细

注：本基金本报告期末未持有权证。

7.10 报告期末本基金投资的股指期货交易情况说明

注：本基金本报告期末未持有股指期货。

7.11 报告期末本基金投资的国债期货交易情况说明

注：本基金本报告期末未持有国债期货。

7.12 投资组合报告附注

7.12.1 本基金投资的前十名证券的发行主体本期不存在被监管部门立案调查，或在报告编制日前一年内受到公开谴责、处罚的情形。

7.12.2 本基金投资的前十名股票没有超出基金合同规定的备选股票库之外的情形。

7.12.3 期末其他各项资产构成

单位：人民币元

序号	名称	金额
1	存出保证金	381,925.35
2	应收证券清算款	1,537,913.39
3	应收股利	-
4	应收利息	8,285.44
5	应收申购款	246,122.62
6	其他应收款	-
7	待摊费用	-
8	其他	-
9	合计	2,174,246.80

7.12.4 期末持有的处于转股期的可转换债券明细

注：本基金本报告期末未持有处于转股期的可转换债券。

7.12.5 期末前十名股票中存在流通受限情况的说明

7.12.5.1 期末指数投资前十名股票中存在流通受限情况的说明

注：本基金本报告期末指数投资前十名股票中不存在流通受限情况的说明。

7.12.5.2 期末积极投资前五名股票中存在流通受限情况的说明

注：本基金本报告期末积极投资前五名股票中不存在流通受限情况的说明。

7.12.6 投资组合报告附注的其他文字描述部分

由于四舍五入的原因，各比例的分项之和与合计可能有尾差。

§8 基金份额持有人信息

8.1 期末基金份额持有人户数及持有人结构

份额单位：份

持有人户数 (户)	户均持有的 基金份额	持有人结构			
		机构投资者		个人投资者	
		持有份额	占总份 额比例	持有份额	占总份 额比例
23,720	9,526.97	25,309,382.08	11.20%	200,670,377.83	88.80%

8.2 期末基金管理人的从业人员持有本基金的情况

项目	持有份额总数（份）	占基金总份额比例
基金管理人所有从业人员持有本基金	223,704.11	0.10%

8.3 期末基金管理人的从业人员持有本开放式基金份额总量区间的情况

注：截至本报告期末，本基金管理人高级管理人员、基金投资和研究部门负责人持有本基金份额总量的数量区间为 0；本基金的基金经理持有本基金份额总量的数量区间为 0。

8.4 发起式基金发起资金持有份额情况

项目	持有份额总数	持有份额占 基金总份额 比例（%）	发起份额总数	发起份额占 基金总份额 比例（%）	发起份额承 诺持有期限
基金管理人固有资金	10,001,800.18	4.43	10,001,800.18	4.43	3 年

基金管理人高级管理人员	-	-	-	-	-
基金经理等人员	-	-	-	-	-
基金管理人股东	-	-	-	-	-
其他	-	-	-	-	-
合计	10,001,800.18	4.43	10,001,800.18	4.43	3年

注：截至本报告期末，基金管理人持有本基金份额 10,001,800.18 份，其中认购份额 10,000,000.00 份，认购期间利息折算份额 1,800.18 份。

§9 开放式基金份额变动

单位：份

基金合同生效日（2017年9月28日）基金份额总额	80,279,491.08
本报告期期初基金份额总额	307,334,441.57
本报告期期间基金总申购份额	136,744,017.46
减：本报告期期间基金总赎回份额	218,098,699.12
本报告期期间基金拆分变动份额（份额减少以“-”填列）	-
本报告期末基金份额总额	225,979,759.91

注：本期申购中包含转入份额及金额，本期赎回中包含转出份额及金额。

§10 重大事件揭示

10.1 基金份额持有人大会决议

本报告期内，无基金份额持有人大会决议。

10.2 基金管理人、基金托管人的专门基金托管部门的重大人事变动

10.2.1 基金管理人的重大人事变动

本报告期内，本基金管理人未发生重大人事变动。

10.2.2 基金托管人的专门基金托管部门的重大人事变动

本报告期内，本基金托管人未发生重大人事变动。

10.3 涉及基金管理人、基金财产、基金托管业务的诉讼

本报告期内，无涉及基金管理人、基金财产以及基金托管业务的诉讼。

10.4 基金投资策略的改变

本报告期内，基金投资策略未发生改变。

10.5 为基金进行审计的会计师事务所情况

报告期内本基金未变更为其审计的会计师事务所。

10.6 管理人、托管人及其高级管理人员受稽查或处罚等情况

本报告期内，基金管理人、托管人的托管业务部门及其相关高级管理人员无受稽查或处罚等情况。

10.7 基金租用证券公司交易单元的有关情况

10.7.1 基金租用证券公司交易单元进行股票投资及佣金支付情况

金额单位：人民币元

券商名称	交易单元数量	股票交易		应支付该券商的佣金		备注
		成交金额	占当期股票成交总额的比例	佣金	占当期佣金总量的比例	
东北证券股份有限公司		2485,821,001.15	100.00%	355,283.05	100.00%	-

注：1) 基金专用交易单元的选择标准为该证券经营机构具有较强的研究服务能力，能及时、全面、定期向基金管理人提供高质量的咨询服务，包括宏观经济报告、行业报告、市场走向分析报告、个股分析报告、市场服务报告以及全面的信息服务等。

2) 基金专用交易单元的选择程序为根据标准进行考察后，确定证券经营机构的选择。经公司批准后与被选择的证券经营机构签订协议。

10.7.2 基金租用证券公司交易单元进行其他证券投资的情况

金额单位：人民币元

券商名称	债券交易		债券回购交易		权证交易	
	成交金额	占当期债券成交总额的比例	成交金额	占当期债券回购成交总额的比例	成交金额	占当期权证成交总额的比例
东北证券股份有限公司	259,128.90	100.00%	-	-	-	-

注：本基金本报告期未通过交易单元进行债券回购交易、权证交易。

§11 影响投资者决策的其他重要信息

11.1 报告期内单一投资者持有基金份额比例达到或超过 20%的情况

注：本基金本报告期内不存在持有基金份额比例达到或者超过 20%的单一投资者的情况。

11.2 影响投资者决策的其他重要信息

本基金管理人于 2019 年 6 月 27 日披露了《银华基金管理股份有限公司关于旗下部分基金可投资科创板股票的公告》，本基金属于本基金管理人旗下可投资科创板股票的基金之一。本基金可根据投资策略需要或市场环境的变化，选择将部分基金资产投资于科创板股票或选择不将基金资产投资于科创板股票，基金资产并非必然投资于科创板股票。基金资产投资于科创板股票，会面临科创板机制下因投资标的、市场制度以及交易规则等差异带来的特有风险，包括但不限于市场风险、流动性风险、信用风险、集中度风险、系统性风险、政策风险等。

银华基金管理股份有限公司

2019 年 8 月 26 日