

银华体育文化灵活配置混合型证券投资基金

金

2019 年半年度报告摘要

2019 年 6 月 30 日

基金管理人：银华基金管理股份有限公司

基金托管人：中国建设银行股份有限公司

送出日期：2019 年 8 月 26 日

§1 重要提示

基金管理人的董事会、董事保证本报告所载资料不存在虚假记载、误导性陈述或重大遗漏，并对其内容的真实性、准确性和完整性承担个别及连带的法律责任。本半年度报告已经三分之二以上独立董事签字同意，并由董事长签发。

基金托管人中国建设银行股份有限公司根据本基金合同规定，于 2019 年 8 月 22 日复核了本报告中的财务指标、净值表现、利润分配情况、财务会计报告、投资组合报告等内容，保证复核内容不存在虚假记载、误导性陈述或者重大遗漏。

基金管理人承诺以诚实信用、勤勉尽责的原则管理和运用基金资产，但不保证基金一定盈利。

基金的过往业绩并不代表其未来表现。投资有风险，投资者在作出投资决策前应仔细阅读本基金的招募说明书及其更新。

本半年度报告摘要摘自半年度报告正文，投资者欲了解详细内容，应阅读半年度报告正文。

本报告中财务资料未经审计。

本报告期自 2019 年 1 月 1 日起至 6 月 30 日止。

§2 基金简介

2.1 基金基本情况

基金名称	银华体育文化灵活配置混合型证券投资基金
基金简称	银华体育文化灵活配置混合
基金主代码	003397
基金运作方式	契约型开放式
基金合同生效日	2016 年 11 月 17 日
基金管理人	银华基金管理股份有限公司
基金托管人	中国建设银行股份有限公司
报告期末基金份额总额	16,556,327.20 份
基金合同存续期	不定期

2.2 基金产品说明

投资目标	本基金通过动态优选享受居民体育、文化消费不断升级所涉及的各个领域快速发展的优质企业，通过优化风险收益配比来追求收益，力求实现基金资产的长期稳定增值。
投资策略	<p>未来十年体育、文化类消费必将迎来大的发展，一批优秀的公司将从中脱颖而出。本基金力图通过大类资产配置和精细化选股分享这一领域的成长红利，通过将“体育和文化”作为资产配置的主要出发点，寻找适应这一发展方向的行业和企业；同时，将“成长”作为自下而上选股的核心标准，深入分析公司商业模式创新性和可行性，跟踪公司商业规划的实施进度，选择战略清晰、执行力得到验证的优质上市公司重点投资。</p> <p>本基金投资组合比例为：股票资产占基金资产的 0%-95%，其余投资债券、资产支持证券、债券回购、非金融企业债务融资工具、同业存单、银行存款（包括协议存款、定期存款及其他银行存款）、现金、权证、股指期货等金融工具，其中投资于本基金界定的体育、文化主题的上市公司股票和债券不低于非现金基金资产的 80%；权证投资比例为基金资产净值的 0%-3%；每个交易日日终，在扣除股指期货合约需缴纳的交易保证金后，应当保持不低于基金资产净值 5% 的现金或到期日在一年以内的政府债券。</p>
业绩比较基准	中证 800 指数收益率 × 50% + 中证全债指数收益率 × 50%
风险收益特征	本基金为混合型基金，属于证券投资基金中较高预期风险、较高预期收益的品种，其预期风险收益水平高

	于债券型基金及货币市场基金。
--	----------------

2.3 基金管理人和基金托管人

项目		基金管理人	基金托管人
名称		银华基金管理股份有限公司	中国建设银行股份有限公司
信息披露负责人	姓名	杨文辉	田青
	联系电话	(010)58163000	(010) 67595096
	电子邮箱	yhjj@yhfund.com.cn	tianqingl.zh@ccb.com
客户服务电话		4006783333, (010)85186558	(010) 67595096
传真		(010)58163027	(010) 66275853

2.4 信息披露方式

登载基金半年度报告正文的管理人互联网网址	http://www.yhfund.com.cn
基金半年度报告备置地点	基金管理人及基金托管人住所

§3 主要财务指标和基金净值表现

3.1 主要会计数据和财务指标

金额单位：人民币元

3.1.1 期间数据和指标	报告期(2019年1月1日 - 2019年6月30日)
本期已实现收益	2,059,665.74
本期利润	3,284,474.72
加权平均基金份额本期利润	0.1741
本期加权平均净值利润率	18.04%
本期基金份额净值增长率	17.33%
3.1.2 期末数据和指标	报告期末(2019年6月30日)
期末可供分配利润	-77,613.27
期末可供分配基金份额利润	-0.0047
期末基金资产净值	16,478,713.93
期末基金份额净值	0.995
3.1.3 累计期末指标	报告期末(2019年6月30日)
基金份额累计净值增长率	-0.50%

注：1、本期已实现收益指基金本期利息收入、投资收益、其他收入（不含公允价值变动收益）

扣除相关费用后的余额，本期利润为本期已实现收益加上本期公允价值变动收益。

2、期末可供分配利润，采用期末资产负债表中未分配利润与未分配利润中已实现部分的孰低数。

3、本报告中所列示的基金业绩指标不包括持有人认购或交易基金的各项费用，例如：基金的认购、申购、赎回费等，计入费用后实际收益水平要低于所列数字。

3.2 基金净值表现

3.2.1 基金份额净值增长率及其与同期业绩比较基准收益率的比较

阶段	份额净值增长率①	份额净值增长率标准差②	业绩比较基准收益率③	业绩比较基准收益率标准差④	①-③	②-④
过去一个月	4.19%	1.05%	2.45%	0.59%	1.74%	0.46%
过去三个月	-7.70%	1.35%	-1.31%	0.77%	-6.39%	0.58%
过去六个月	17.33%	1.52%	13.41%	0.78%	3.92%	0.74%
过去一年	-1.19%	1.41%	6.71%	0.76%	-7.90%	0.65%
自基金合同生效起至今	-0.50%	1.11%	5.52%	0.58%	-6.02%	0.53%

注：本基金的业绩比较基准为：中证 800 指数收益率×50%+中证全债指数收益率×50%。

中证 800 指数是由中证指数有限公司编制的综合反映沪深证券市场内大中小市值公司的整体状况的指数。中证 800 指数的成份股由中证 500 指数和沪深 300 指数成份股一起构成。中证全债指数是中证指数公司编制的综合反映银行间债券市场和沪深交易所债券市场的跨市场债券指数，具有广泛的市场代表性，能够反映债券市场的总体走势。本基金管理人认为，该业绩比较基准目前能够忠实地反映本基金的风险收益特征和资产配置结构。

3.2.2 自基金合同生效以来基金份额累计净值增长率变动及其与同期业绩比较基准收益率变动的比较

基金份额累计净值增长率与同期业绩比较基准收益率的历史走势对比图

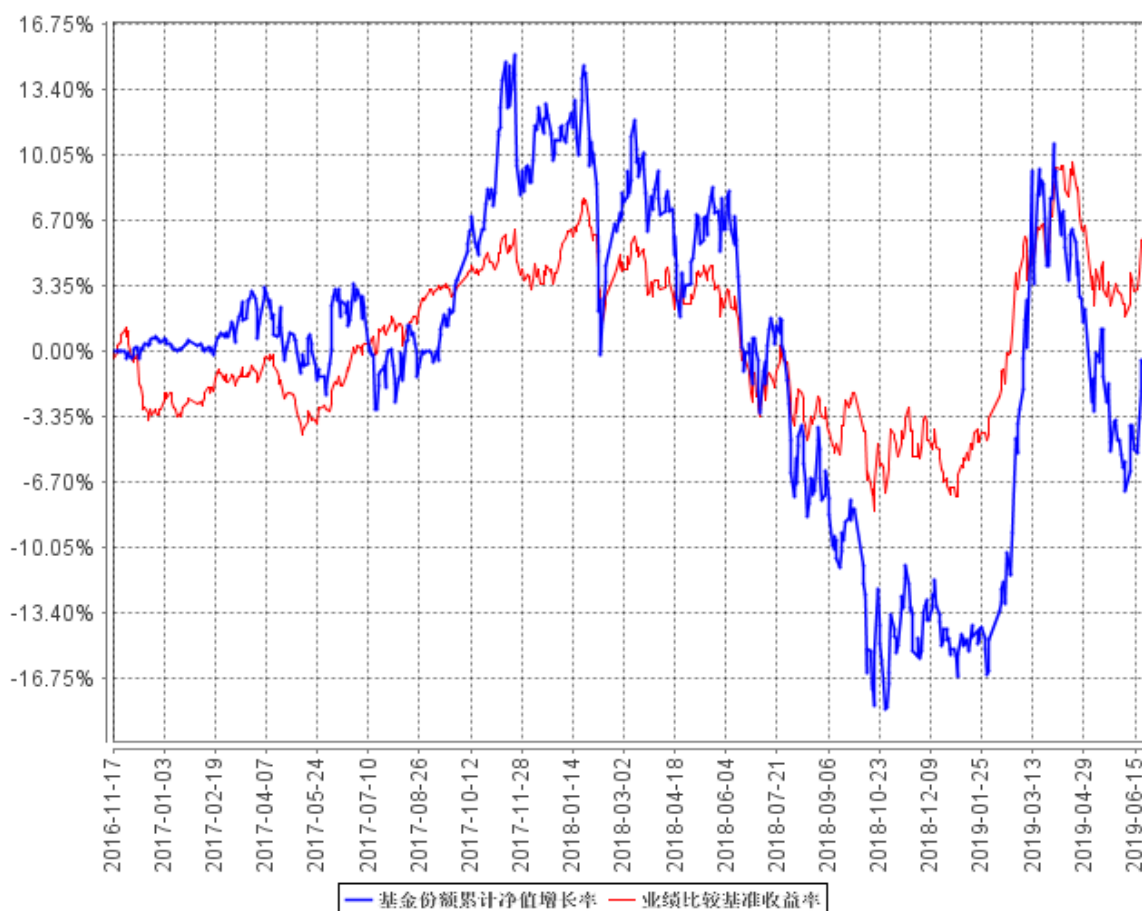

注：按基金合同规定，本基金自基金合同生效起六个月为建仓期，建仓期结束时本基金的各项投资比例已达到基金合同的规定：股票资产占基金资产的 0%-95%，其余投资债券、资产支持证券、债券回购、非金融企业债务融资工具、同业存单、银行存款（包括协议存款、定期存款及其他银行存款）、现金、权证、股指期货等金融工具，其中投资于本基金界定的体育、文化主题的上市公司股票和债券不低于非现金基金资产的 80%；权证投资比例为基金资产净值的 0%-3%；每个交易日日终，在扣除股指期货合约需缴纳的交易保证金后，应当保持不低于基金资产净值 5% 的现金或到期日在一年以内的政府债券。

§4 管理人报告

4.1 基金管理人及基金经理情况

4.1.1 基金管理人及其管理基金的经验

银华基金管理有限公司成立于 2001 年 5 月 28 日，是经中国证监会批准(证监基金字[2001]7 号文)设立的全国性资产管理公司。公司注册资本为 2.222 亿元人民币，公司的股东及其出资比例分别为：西南证券股份有限公司 44.10%，第一创业证券股份有限公司 26.10%，东北证券股份有限公司 18.90%，山西海鑫实业股份有限公司 0.90%，珠海银华聚义投资合伙企业（有限合伙）3.57%，珠海银华致信投资合伙企业（有限合伙）3.20%，珠海银华汇玥投资合伙企业（有限合伙）3.22%。公司的主要业务是基金募集、基金销售、资产管理及中国证监会许可的其他业务。公司注册地为广东省深圳市。银华基金管理有限公司的法定名称已于 2016 年 8 月 9 日起变更为“银华基金管理股份有限公司”。

截至 2019 年 6 月 30 日，本基金管理人管理着 115 只证券投资基金，具体包括银华优势企业证券投资基金、银华保本增值证券投资基金、银华-道琼斯 88 精选证券投资基金、银华货币市场证券投资基金、银华核心价值优选混合型证券投资基金、银华优质增长混合型证券投资基金、银华富裕主题混合型证券投资基金、银华领先策略混合型证券投资基金、银华全球核心优选证券投资基金、银华内需精选混合型证券投资基金(LOF)、银华增强收益债券型证券投资基金、银华和谐主题灵活配置混合型证券投资基金、银华沪深 300 指数分级证券投资基金、银华深证 100 指数分级证券投资基金、银华成长先锋混合型证券投资基金、银华信用双利债券型证券投资基金、银华抗通胀主题证券投资基金(LOF)、银华中证等权重 90 指数分级证券投资基金、银华永祥灵活配置混合型证券投资基金、银华消费主题分级混合型证券投资基金、银华中证内地资源主题指数分级证券投资基金、银华中小盘精选混合型证券投资基金、银华纯债信用主题债券型证券投资基金(LOF)、上证 50 等权重交易型开放式指数证券投资基金、银华上证 50 等权重交易型开放式指数证券投资基金联接基金、银华永兴纯债债券型发起式证券投资基金(LOF)、银华交易型货币市场基金、银华信用四季红债券型证券投资基金、银华中证转债指数增强分级证券投资基金、银华信用季季红债券型证券投资基金、银华中证 800 等权重指数增强分级证券投资基金、银华恒生中国企业指数分级证券投资基金、银华多利宝货币市场基金、银华活钱宝货币市场基金、银华双月定期理财债券型证券投资基金、银华高端制造业灵活配置混合型证券投资基金、银华惠增利货币市场基金、银华回报灵活配置定期开放混合型发起式证券投资基金、银华泰利灵活配置混合型证券投资基金、银华中国梦 30 股票型证券投资基金、银华恒利灵活配置混合型证券投资基金、

银华聚利灵活配置混合型证券投资基金、银华汇利灵活配置混合型证券投资基金、银华稳利灵活配置混合型证券投资基金、银华战略新兴灵活配置定期开放混合型发起式证券投资基金、银华逆向投资灵活配置定期开放混合型发起式证券投资基金、银华互联网主题灵活配置混合型证券投资基金、银华生态环保主题灵活配置混合型证券投资基金、银华合利债券型证券投资基金、银华添益定期开放债券型证券投资基金、银华远景债券型证券投资基金、银华大数据灵活配置定期开放混合型发起式证券投资基金、银华多元视野灵活配置混合型证券投资基金、银华惠添益货币市场基金、银华鑫锐定增灵活配置混合型证券投资基金、银华通利灵活配置混合型证券投资基金、银华沪港深增长股票型证券投资基金、银华鑫盛灵活配置混合型证券投资基金（LOF）、银华添泽定期开放债券型证券投资基金、银华体育文化灵活配置混合型证券投资基金、银华上证 5 年期国债指数证券投资基金、银华上证 10 年期国债指数证券投资基金、银华盛世精选灵活配置混合型发起式证券投资基金、银华添润定期开放债券型证券投资基金、银华惠丰定期开放混合型证券投资基金、银华中债-5 年期国债期货期限匹配金融债指数证券投资基金、银华中债-10 年期国债期货期限匹配金融债指数证券投资基金、银华万物互联灵活配置混合型证券投资基金、银华中证 5 年期地方政府债指数证券投资基金、银华中证 10 年期地方政府债指数证券投资基金、银华中债 AAA 信用债指数证券投资基金、银华明择多策略定期开放混合型证券投资基金、银华智能汽车量化优选股票型发起式证券投资基金、银华信息科技量化优选股票型发起式证券投资基金、银华新能源新材料量化优选股票型发起式证券投资基金、银华农业产业股票型发起式证券投资基金、银华智荟内在价值灵活配置混合型发起式证券投资基金、银华中证全指医药卫生指数增强型发起式证券投资基金、银华食品饮料量化优选股票型发起式证券投资基金、银华医疗健康量化优选股票型发起式证券投资基金、银华文体娱乐量化优选股票型发起式证券投资基金、银华估值优势混合型证券投资基金、银华多元动力灵活配置混合型证券投资基金、银华稳健增利灵活配置混合型发起式证券投资基金、银华多元收益定期开放混合型证券投资基金、银华瑞泰灵活配置混合型证券投资基金、银华岁丰定期开放债券型发起式证券投资基金、银华智荟分红收益灵活配置混合型发起式证券投资基金、银华心诚灵活配置混合型证券投资基金、银华积极成长混合型证券投资基金、银华瑞和灵活配置混合型证券投资基金、银华中小市值量化优选股票型发起式证券投资基金、银华混改红利灵活配置混合型发起式证券投资基金、银华华茂定期开放债券型证券投资基金、银华国企改革混合型发起式证券投资基金、银华岁盈定期开放债券型证券投资基金、银华心怡灵活配置混合型证券投资基金、银华可转债债券型证券投资基金、银华中短期政策性金融债定期开放债券型证券投资基金、银华中证央企结构调整交易型开放式指数证券投资基金、银华中证央企结构调整交易型开放式指数证券投资基金联接基金、银华行业轮动混合型证券投资基金、银华信用

精选一年定期开放债券型发起式证券投资基金、银华安丰中短期政策性金融债债券型证券投资基金、银华安盈短债债券型证券投资基金、银华裕利混合型发起式证券投资基金、银华尊和养老目标日期 2035 三年持有期混合型基金中基金（FOF）、银华盛利混合型发起式证券投资基金、银华安鑫短债债券型证券投资基金、银华远见混合型发起式证券投资基金、银华安享短债债券型证券投资基金、银华 MSCI 中国 A 股交易型开放式指数证券投资基金、银华美元债精选债券型证券投资基金（QDII）、银华 MSCI 中国 A 股交易型开放式指数证券投资基金发起式联接基金、银华深证 100 交易型开放式指数证券投资基金。同时，本基金管理人管理着多个全国社保基金、企业年金和特定客户资产管理投资组合。

4.1.2 基金经理（或基金经理小组）及基金经理助理简介

姓名	职务	任本基金的基金经理（助理）期限		证券从业年限	说明
		任职日期	离任日期		
王翔先生	本基金的基金经理	2017 年 3 月 2 日	-	8 年	硕士学位。2011 年 1 月加入银华基金管理有限公司，历任助理行业研究员、行业研究员、投资经理助理、投资经理、基金经理助理，现任投资管理一部基金经理。自 2017 年 3 月 2 日起担任银华体育文化灵活配置混合型证券投资基金基金经理，自 2017 年 9 月 28 日起兼任银华农业产业股票型发起式证券投资基金基金经理。具有从业资格。国籍：中国。

注：1、此处的任职日期和离任日期均指基金合同生效之日或公司作出决定之日。

2、证券从业的含义遵从行业协会《证券业从业人员资格管理办法》的相关规定。

4.2 管理人对报告期内本基金运作遵规守信情况的说明

本基金管理人在本报告期内严格遵守《中华人民共和国证券法》、《中华人民共和国证券投资基金法》、《公开募集证券投资基金运作管理办法》、《证券投资基金销售管理办法》、《证券投资基金信息披露管理办法》及其各项实施准则、《银华体育文化灵活配置混合型证券投资基金基金合同》和其他有关法律法规的规定，本着诚实信用、勤勉尽责的原则管理和运用基金资产，在严格控制风险的基础上，为基金份额持有人谋求最大利益，无损害基金份额持有人利益的行为。本基金无违法、违规行为。本基金投资组合符合有关法规及基金合同的约定。

4.3 管理人对报告期内公平交易情况的专项说明

4.3.1 公平交易制度的执行情况

本基金管理人根据中国证监会颁布的《证券投资基金管理公司公平交易制度指导意见》，制定了《公平交易制度》和《公平交易执行制度》等，并建立了健全有效的公平交易执行体系，保证公平对待旗下的每一个投资组合。

在投资决策环节，本基金管理人构建了统一的研究平台，为旗下所有投资组合公平地提供研究支持。同时，在投资决策过程中，各基金经理、投资经理严格遵守本基金管理人的各项投资管理制度和投资授权制度，保证各投资组合的独立投资决策机制。

在交易执行环节，本基金管理人实行集中交易制度，按照“时间优先、价格优先、比例分配、综合平衡”的原则，确保各投资组合享有公平的交易执行机会。

在事后监控环节，本基金管理人定期对股票交易情况进行分析，并出具公平交易执行情况分析报告；另外，本基金管理人还对公平交易制度的遵守和相关业务流程的执行情况进行定期和不定期的检查，并对发现的问题进行及时报告。

综上所述，本基金管理人在本报告期内严格执行了公平交易制度的相关规定。

4.3.2 异常交易行为的专项说明

本报告期内，本基金未发现存在可能导致不公平交易和利益输送的异常交易行为。

本报告期内，本基金管理人所有投资组合参与的交易所公开竞价同日反向交易成交较少的单边交易量超过该证券当日成交量的 5% 的情况有 1 次，原因是指数型投资组合投资策略需要，未导致不公平交易和利益输送。

4.4 管理人对报告期内基金的投资策略和业绩表现的说明

4.4.1 报告期内基金投资策略和运作分析

2019 年上半年市场整体表现较好，上证指数上半年上涨 19.5%，创业板上半年上涨 20.9%，所有板块都取得了正收益，这是不太常见的。我们认为 2019 年上半年市场表现较好的主要原因，就是投资者发现政府这次对经济下行和中美贸易谈判的应对手段是比较充分的，显示了足够的政策定力，修复了 2018 年底市场的悲观预期。

回顾上半年，食品饮料、非银、农业、家电板块涨幅靠前，除去农业因自身周期因素今年表现较好外，其他板块的表现跟 2017 年是非常像的，今年又是一个消费的大年。这说明虽然投资者对于政府在经济上、在贸易谈判中的定力表示认可，但还是选择了与这些因素相关度不大的消费板块作为重仓品种，体现了一种避险思维。

针对本基金的操作，我们围绕着之前确定的投资框架，“消费升级和科技强国”主线。在消费升级主线中，布局了业绩增速较为确定的食品饮料板块以及行业增速回升的游戏板块；在科技强国主线中，我们布局了有内在增长动力的云计算板块。

4.4.2 报告期内基金的业绩表现

截至本报告期末本基金份额净值为 0.995 元；本报告期基金份额净值增长率为 17.33%，业绩比较基准收益率为 13.41%。

4.5 管理人对宏观经济、证券市场及行业走势的简要展望

展望 2019 年下半年，我们认为市场整体指数空间有限，但存在结构性行情。2019 年一季度已经完成了对 2018 年悲观预期的修复，而国内整体经济情况确实存在下行压力，大部分公司的业绩也有压力。在业绩难超预期的背景下，蓝筹公司的估值修复也是有瓶颈的，相比结构性行情比较突出的 2017 年，2019 年重点公司的业绩只能说是平稳，且长期前景也被贸易战所打压。

我们会保持中性偏高的仓位，更多的是自下而上的子行业或个股选择，精选景气度较好的子行业。具体行业而言，我们认为宏观经济相关度较高的行业，悲观预期已经修复，而乐观预期不太现实。我们更加选择与经济周期相关度不大的行业，如传媒、计算机、通信、新能源和农业，而本基金将会更加聚焦于传媒和计算机两个方向。

4.6 管理人对报告期内基金估值程序等事项的说明

报告期内，本基金管理人严格遵守《企业会计准则》、《证券投资基金会计核算业务指引》以及中国证监会相关规定和基金合同的约定，日常估值由基金管理人同基金托管人一同进行，基金份额净值由基金管理人完成估值后，经基金托管人复核无误后由基金管理人对外公布。月末、年中和年末估值复核与基金会计账目的核对同时进行。

本基金管理人设立估值委员会（委员包括估值业务分管领导以及投资部、研究部、监察稽核部、运作保障部等部门负责人及相关业务骨干），负责研究、指导基金估值业务。估值委员会委员和负责基金日常估值业务的基金会计均具有专业胜任能力和相关工作经验。基金经理不介入基金日常估值业务；估值委员会决议之前会与涉及基金的基金经理进行充分沟通。运作保障部负责执行估值委员会制定的估值政策及决议。

参与估值流程各方之间不存在任何重大利益冲突；本基金管理人未签约与估值相关的任何定价服务。

4.7 管理人对报告期内基金利润分配情况的说明

本基金本报告期未进行利润分配。

4.8 报告期内管理人对本基金持有人数或基金资产净值预警情形的说明

报告期内，本基金存在连续六十个工作日基金资产净值低于五千万元的情形，出现该情况的时间范围为 2018 年 4 月 2 日至 2019 年 6 月 30 日。本基金管理人已向中国证监会报告并提出解决方案。

§5 托管人报告

5.1 报告期内本基金托管人遵规守信情况声明

本报告期，中国建设银行股份有限公司在本基金的托管过程中，严格遵守了《证券投资基金法》、基金合同、托管协议和其他有关规定，不存在损害基金份额持有人利益的行为，完全尽职尽责地履行了基金托管人应尽的义务。

5.2 托管人对报告期内本基金投资运作遵规守信、净值计算、利润分配等情况的说明

本报告期，本托管人按照国家有关规定、基金合同、托管协议和其他有关规定，对本基金的基金资产净值计算、基金费用开支等方面进行了认真的复核，对本基金的投资运作方面进行了监督，未发现基金管理人有关损害基金份额持有人利益的行为。

报告期内，本基金未实施利润分配。

5.3 托管人对本半年度报告中财务信息等内容真实、准确和完整发表意见

本托管人复核审查了本报告中的财务指标、净值表现、利润分配情况、财务会计报告、投资组合报告等内容，保证复核内容不存在虚假记载、误导性陈述或者重大遗漏。

§6 半年度财务会计报告（未经审计）

6.1 资产负债表

会计主体：银华体育文化灵活配置混合型证券投资基金

报告截止日：2019 年 6 月 30 日

单位：人民币元

资产	本期末 2019 年 6 月 30 日	上年度末 2018 年 12 月 31 日
资产：		
银行存款	3,697,132.35	6,829,781.60
结算备付金	17,519.41	88,272.02
存出保证金	12,301.94	18,360.91
交易性金融资产	12,908,851.15	10,906,496.95
其中：股票投资	12,908,851.15	10,906,496.95
基金投资	-	-
债券投资	-	-
资产支持证券投资	-	-
贵金属投资	-	-
衍生金融资产	-	-
买入返售金融资产	-	-
应收证券清算款	-	-
应收利息	924.02	1,545.19
应收股利	-	-
应收申购款	15,763.35	1,811.74
递延所得税资产	-	-
其他资产	-	-
资产总计	16,652,492.22	17,846,268.41
负债和所有者权益	本期末	上年度末
	2019 年 6 月 30 日	2018 年 12 月 31 日
负 债：		
短期借款	-	-
交易性金融负债	-	-
衍生金融负债	-	-
卖出回购金融资产款	-	-
应付证券清算款	80,287.13	-
应付赎回款	13,590.57	8,194.71
应付管理人报酬	20,847.79	22,755.27
应付托管费	3,474.63	3,792.54
应付销售服务费	-	-
应付交易费用	17,511.71	37,963.29
应交税费	-	-

应付利息	-	-
应付利润	-	-
递延所得税负债	-	-
其他负债	38,066.46	145,000.00
负债合计	173,778.29	217,705.81
所有者权益：		
实收基金	16,556,327.20	20,791,777.02
未分配利润	-77,613.27	-3,163,214.42
所有者权益合计	16,478,713.93	17,628,562.60
负债和所有者权益总计	16,652,492.22	17,846,268.41

注：报告截止日 2019 年 6 月 30 日，基金份额净值 0.995 元，基金份额总额 16556327.2 份。

6.2 利润表

会计主体：银华体育文化灵活配置混合型证券投资基金

本报告期：2019 年 1 月 1 日至 2019 年 6 月 30 日

单位：人民币元

项 目	本期 2019 年 1 月 1 日至 2019 年 6 月 30 日	上年度可比期间 2018 年 1 月 1 日至 2018 年 6 月 30 日
一、收入	3,568,076.04	-2,101,927.21
1.利息收入	16,815.06	36,138.28
其中：存款利息收入	16,815.06	36,138.28
债券利息收入	-	-
资产支持证券利息收入	-	-
买入返售金融资产收入	-	-
其他利息收入	-	-
2.投资收益（损失以“-”填列）	2,281,850.58	222,640.66
其中：股票投资收益	2,158,323.97	93,841.03
基金投资收益	-	-
债券投资收益	-	-
资产支持证券投资收益	-	-
贵金属投资收益	-	-
衍生工具收益	-	-
股利收益	123,526.61	128,799.63
3.公允价值变动收益（损失以“-”号填列）	1,224,808.98	-2,648,556.69
4.汇兑收益（损失以“-”号填列）	-	-
5.其他收入（损失以“-”号填列）	44,601.42	287,850.54
减：二、费用	283,601.32	625,421.76
1. 管理人报酬	134,991.55	242,075.39

2. 托管费	22,498.63	40,345.94
3. 销售服务费	-	-
4. 交易费用	86,784.34	268,983.86
5. 利息支出	-	-
其中：卖出回购金融资产支出	-	-
6. 税金及附加	-	-
7. 其他费用	39,326.80	74,016.57
三、利润总额（亏损总额以“-”号填列）	3,284,474.72	-2,727,348.97
减：所得税费用	-	-
四、净利润（净亏损以“-”号填列）	3,284,474.72	-2,727,348.97

6.3 所有者权益（基金净值）变动表

会计主体：银华体育文化灵活配置混合型证券投资基金

本报告期：2019 年 1 月 1 日至 2019 年 6 月 30 日

单位：人民币元

项目	本期 2019 年 1 月 1 日至 2019 年 6 月 30 日		
	实收基金	未分配利润	所有者权益合计
一、期初所有者权益（基金净值）	20,791,777.02	-3,163,214.42	17,628,562.60
二、本期经营活动产生的基金净值变动数（本期利润）	-	3,284,474.72	3,284,474.72
三、本期基金份额交易产生的基金净值变动数（净值减少以“-”号填列）	-4,235,449.82	-198,873.57	-4,434,323.39
其中：1.基金申购款	4,102,765.42	-2,005.71	4,100,759.71
2.基金赎回款	-8,338,215.24	-196,867.86	-8,535,083.10
四、本期向基金份额持有人分配利润产生的基金净值变动（净值减少以“-”号填列）	-	-	-
五、期末所有者权益（基金净值）	16,556,327.20	-77,613.27	16,478,713.93

6.4.2.3 差错更正的说明

无。

6.4.3 税项

根据财政部、国家税务总局财税[2008]1号《财政部、国家税务总局关于企业所得税若干优惠政策的通知》、2008年9月18日《上海、深圳证券交易所关于做好证券交易印花税征收方式调整工作的通知》、财税[2012]85号文《关于实施上市公司股息红利差别化个人所得税政策有关问题的通知》、财税[2015]101号文《关于上市公司股息红利差别化个人所得税政策有关问题的通知》、财税[2016]36号《关于全面推开营业税改征增值税试点的通知》、财税[2016]140号《关于明确金融房地产开发教育辅助服务等增值税政策的通知》、财税[2017]56号《关于资管产品增值税有关问题的通知》、财税[2017]90号《关于租入固定资产进项税额抵扣等增值税政策的通知》及其他相关税务法规和实务操作，主要税项列示如下：

(1) 证券投资基金(封闭式证券投资基金，开放式证券投资基金)管理人运用基金买卖股票、债券免征增值税；2018年1月1日起，公开募集证券投资基金运营过程中发生的其他增值税应税行为，以基金管理人为增值税纳税人，暂适用简易计税方法，按照3%的征收率缴纳增值税；

(2) 对证券投资基金从证券市场中取得的收入，包括买卖股票、债券的差价收入，股权的股息、红利收入，债券的利息收入及其他收入，暂不缴纳企业所得税；

(3) 对基金取得的股票股息、红利收入，由上市公司在收到相关扣收税款当月的法定申报期内向主管税务机关申报缴纳；从公开发行和转让市场取得的上市公司股票，持股期限在1个月以内(含1个月)的，其股息红利所得全额计入应纳税所得额；持股期限在1个月以上至1年(含1年)的，其股息红利所得暂减按50%计入应纳税所得额；持股期限超过1年的，其股息红利所得暂免征收个人所得税。上述所得统一适用20%的税率计征个人所得税；

(4) 对基金取得的债券利息收入，由发行债券的企业在向基金支付上述收入时代扣代缴20%的个人所得税，暂不缴纳企业所得税；

(5) 对于基金从事A股买卖，出让方按0.10%的税率缴纳证券(股票)交易印花税，对受让方不再缴纳印花税；

(6) 本基金分别按实际缴纳的增值税额的7%、3%、2%缴纳城市维护建设税、教育费附加和地方教育费附加。

6.4.4 关联方关系

6.4.4.1 本报告期存在控制关系或其他重大利害关系的关联方发生变化的情况

本基金管理人于2019年4月13日发布《银华基金管理股份有限公司关于子公司名称及住

所变更的公告》，公司全资子公司（原银华财富资本管理（北京）有限公司）已完成名称及住所变更，并已办理变更工商登记。名称变更为“银华资本管理（珠海横琴）有限公司”，住所变更为“珠海市横琴新区宝华路 6 号 105 室-67069（集中办公区）”。

6.4.4.2 本报告期与基金发生关联交易的各关联方

关联方名称	与本基金的关系
东北证券股份有限公司（“东北证券”）	基金管理人股东、基金代销机构
西南证券股份有限公司（“西南证券”）	基金管理人股东、基金代销机构
第一创业证券股份有限公司（“第一创业”）	基金管理人股东、基金代销机构
银华基金管理股份有限公司	基金管理人、基金销售机构
中国建设银行股份有限公司（“中国建设银行”）	基金托管人、基金代销机构

注：以下关联交易均在正常业务范围内按一般商业条款订立。

6.4.5 本报告期及上年度可比期间的关联方交易

6.4.5.1 通过关联方交易单元进行的交易

6.4.5.1.1 股票交易

金额单位：人民币元

关联方名称	本期 2019年1月1日至2019年6月30日		上年度可比期间 2018年1月1日至2018年6月30日	
	成交金额	占当期股票 成交总额的比例	成交金额	占当期股票 成交总额的比例
西南证券	3,049,571.73	5.16%	3,145,076.54	1.80%
第一创业	2,085,732.05	3.53%	7,661,174.98	4.39%
东北证券	2,018,747.97	3.41%	-	-

6.4.5.1.2 债券交易

注：无。

6.4.5.1.3 债券回购交易

注：无。

6.4.5.1.4 权证交易

注：无。

6.4.5.1.5 应支付关联方的佣金

金额单位：人民币元

关联方名称	本期 2019年1月1日至2019年6月30日			
	当期佣金	占当期佣金总量的比例	期末应付佣金余额	占期末应付佣金总额的比例
西南证券	2,778.02	5.42%	-	-
第一创业	1,942.53	3.79%	1,942.53	11.09%
东北证券	1,880.18	3.67%	1,880.18	10.74%
关联方名称	上年度可比期间 2018年1月1日至2018年6月30日			
	当期佣金	占当期佣金总量的比例	期末应付佣金余额	占期末应付佣金总额的比例
西南证券	2,300.02	1.43%	-	-
第一创业	7,134.76	4.43%	3,734.15	5.67%

注：上述佣金按市场佣金率计算，以扣除由中国证券登记结算有限责任公司收取证管费、经手费和由券商承担的证券结算风险基金后的净额列示。该类佣金协议的服务范围还包括佣金收取方为本基金提供的证券投资研究成果和市场信息服务。

6.4.5.2 关联方报酬**6.4.5.2.1 基金管理费**

单位：人民币元

项目	本期 2019年1月1日至2019年 6月30日	上年度可比期间 2018年1月1日至2018年6月30日
	当期发生的基金应支付的管理费	134,991.55
其中：支付销售机构的客户维护费	57,860.19	98,779.56

注：基金管理费按前一日的基金资产净值的1.5%的年费率计提。计算方法如下：

$$H = E \times 1.5\% / \text{当年天数}$$

H 为每日应计提的基金管理费

E 为前一日的基金资产净值

基金管理费每日计提，逐日累计至每月月末，按月支付。由基金托管人根据与基金管理人核对一致的财务数据，自动在月初5个工作日内、按照指定的账户路径进行资金支付，基金管理人无需再出具资金划拨指令。若遇法定节假日、休息日等，支付日期顺延。费用自动扣划后，基金管理人应进行核对，如发现数据不符，及时联系基金托管人协商解决。

6.4.5.2.2 基金托管费

单位：人民币元

项目	本期	上年度可比期间
	2019年1月1日至2019年6月30日	2018年1月1日至2018年6月30日
当期发生的基金应支付的托管费	22,498.63	40,345.94

注：基金托管费按前一日的基金资产净值的 0.25% 的年费率计提。计算方法如下：

$$H = E \times 0.25\% / \text{当年天数}$$

H 为每日应计提的基金托管费

E 为前一日的基金资产净值

基金托管费每日计提，逐日累计至每月月末，按月支付。由基金托管人根据与基金管理人核对一致的财务数据，自动在月初 5 个工作日内、按照指定的账户路径进行资金支付，基金管理人无需再出具资金划拨指令。若遇法定节假日、休息日等，支付日期顺延。费用自动扣划后，基金管理人应进行核对，如发现数据不符，及时联系基金托管人协商解决。

6.4.5.3 与关联方进行银行间同业市场的债券(含回购)交易

注：无。

6.4.5.4 各关联方投资本基金的情况

注：无。

6.4.5.5 由关联方保管的银行存款余额及当期产生的利息收入

单位：人民币元

关联方名称	本期		上年度可比期间	
	2019年1月1日至2019年6月30日		2018年1月1日至2018年6月30日	
	期末余额	当期利息收入	期末余额	当期利息收入
中国建设银行	3,697,132.35	16,194.20	13,844,834.54	33,940.14

6.4.5.6 本基金在承销期内参与关联方承销证券的情况

注：无。

6.4.5.7 其他关联交易事项的说明

无。

6.4.6 期末（ 2019 年 6 月 30 日 ）本基金持有的流通受限证券

注：无。

6.4.7 有助于理解和分析会计报表需要说明的其他事项

无。

§7 投资组合报告

7.1 期末基金资产组合情况

金额单位：人民币元

序号	项目	金额	占基金总资产的比例 (%)
1	权益投资	12,908,851.15	77.52
	其中：股票	12,908,851.15	77.52
2	基金投资	-	-
3	固定收益投资	-	-
	其中：债券	-	-
	资产支持证券	-	-
4	贵金属投资	-	-
5	金融衍生品投资	-	-
6	买入返售金融资产	-	-
	其中：买断式回购的买入返售金融资产	-	-
7	银行存款和结算备付金合计	3,714,651.76	22.31
8	其他各项资产	28,989.31	0.17
9	合计	16,652,492.22	100.00

7.2 期末按行业分类的股票投资组合

7.2.1 报告期末按行业分类的境内股票投资组合

金额单位：人民币元

代码	行业类别	公允价值（元）	占基金资产净值比例 (%)
A	农、林、牧、渔业	-	-
B	采矿业	-	-
C	制造业	2,655,221.85	16.11
D	电力、热力、燃气及水生产和供应业	-	-
E	建筑业	-	-
F	批发和零售业	-	-
G	交通运输、仓储和邮政业	-	-
H	住宿和餐饮业	-	-
I	信息传输、软件和信息技术服	6,649,802.19	40.35

	务业		
J	金融业	-	-
K	房地产业	-	-
L	租赁和商务服务业	375,452.00	2.28
M	科学研究和技术服务业	-	-
N	水利、环境和公共设施管理业	-	-
O	居民服务、修理和其他服务业	-	-
P	教育	606,742.43	3.68
Q	卫生和社会工作	513,822.00	3.12
R	文化、体育和娱乐业	2,107,810.68	12.79
S	综合	-	-
	合计	12,908,851.15	78.34

7.2.2 报告期末按行业分类的港股通投资股票投资组合

注：本基金本报告期末未持有港股通股票投资。

7.3 期末按公允价值占基金资产净值比例大小排序的前十名股票投资明细

金额单位：人民币元

序号	股票代码	股票名称	数量（股）	公允价值	占基金资产净值比例（%）
1	603444	吉比特	5,308	1,114,467.68	6.76
2	300271	华宇软件	34,175	649,325.00	3.94
3	002912	中新赛克	6,700	628,929.00	3.82
4	600845	宝信软件	22,032	627,471.36	3.81
5	002624	完美世界	23,708	611,903.48	3.71
6	002555	三七互娱	45,114	611,294.70	3.71
7	002607	中公教育	44,191	606,742.43	3.68
8	300571	平治信息	14,523	603,430.65	3.66
9	300578	会畅通讯	21,500	566,095.00	3.44
10	300383	光环新网	32,600	546,702.00	3.32

注：投资者欲了解本报告期末基金投资的所有股票信息，应阅读登载于

<http://www.yhfund.com.cn> 网站的半年度报告正文。

7.4 报告期内股票投资组合的重大变动

7.4.1 累计买入金额超出期初基金资产净值 2%或前 20 名的股票明细

金额单位：人民币元

序号	股票代码	股票名称	本期累计买入金额	占期初基金资产净值比例（%）
----	------	------	----------	----------------

1	002661	克明面业	1,115,267.00	6.33
2	000977	浪潮信息	1,095,369.00	6.21
3	002607	中公教育	1,039,954.00	5.90
4	600996	贵广网络	1,033,034.63	5.86
5	600977	中国电影	928,966.00	5.27
6	300059	东方财富	897,330.00	5.09
7	600757	长江传媒	833,256.00	4.73
8	300271	华宇软件	796,760.00	4.52
9	002425	凯撒文化	792,672.00	4.50
10	002174	游族网络	761,324.00	4.32
11	300413	芒果超媒	743,026.00	4.21
12	300571	平治信息	711,276.00	4.03
13	600559	老白干酒	699,822.00	3.97
14	600570	恒生电子	683,949.00	3.88
15	603444	吉比特	676,664.00	3.84
16	600487	亨通光电	642,417.00	3.64
17	002912	中新赛克	633,766.00	3.60
18	300119	瑞普生物	629,932.00	3.57
19	000860	顺鑫农业	592,344.68	3.36
20	603096	新经典	587,466.00	3.33
21	300383	光环新网	582,125.00	3.30
22	603019	中科曙光	575,337.60	3.26
23	300578	会畅通讯	562,911.00	3.19
24	000895	双汇发展	529,925.00	3.01
25	600763	通策医疗	480,213.00	2.72
26	002624	完美世界	458,368.00	2.60
27	300031	宝通科技	457,773.00	2.60
28	300146	汤臣倍健	408,910.63	2.32
29	300662	科锐国际	392,221.00	2.22
30	600703	三安光电	382,629.00	2.17
31	600809	山西汾酒	368,654.00	2.09
32	600271	航天信息	354,510.00	2.01

注：“买入金额”按成交金额（成交单价乘以成交数量）填列，不考虑交易费用。

7.4.2 累计卖出金额超出期初基金资产净值 2%或前 20 名的股票明细

金额单位：人民币元

序号	股票代码	股票名称	本期累计卖出金额	占期初基金资产净值比例 (%)
1	300059	东方财富	1,595,330.12	9.05
2	600996	贵广网络	1,129,030.00	6.40
3	600977	中国电影	1,017,748.37	5.77
4	300413	芒果超媒	1,006,366.01	5.71
5	600373	中文传媒	970,819.85	5.51
6	002661	克明面业	952,964.37	5.41
7	600570	恒生电子	914,016.52	5.18
8	300170	汉得信息	903,009.54	5.12
9	600757	长江传媒	874,296.13	4.96
10	601888	中国国旅	873,077.92	4.95
11	002557	洽洽食品	830,386.76	4.71
12	300571	平治信息	811,856.09	4.61
13	000977	浪潮信息	795,202.19	4.51
14	002174	游族网络	751,777.38	4.26
15	600809	山西汾酒	746,585.20	4.24
16	600487	亨通光电	700,094.36	3.97
17	600559	老白干酒	698,359.86	3.96
18	603369	今世缘	663,243.83	3.76
19	002607	中公教育	660,360.45	3.75
20	300119	瑞普生物	646,090.20	3.67
21	002425	凯撒文化	612,245.56	3.47
22	002739	万达电影	546,492.57	3.10
23	000895	双汇发展	538,109.50	3.05
24	300031	宝通科技	529,773.58	3.01
25	603444	吉比特	519,400.81	2.95
26	603517	绝味食品	482,055.88	2.73
27	600703	三安光电	391,644.00	2.22
28	603096	新经典	376,460.00	2.14
29	600271	航天信息	360,771.00	2.05

注：“卖出金额”按成交金额（成交单价乘以成交数量）填列，不考虑交易费用。

7.4.3 买入股票的成本总额及卖出股票的收入总额

单位：人民币元

买入股票成本（成交）总额	28,868,453.89
卖出股票收入（成交）总额	30,249,232.64

注：“买入股票成本总额”和“卖出股票收入总额”均按买卖成交金额（成交单价乘以成交数量）填列，不考虑交易费用。

7.5 期末按债券品种分类的债券投资组合

注：本基金本报告期末未持有债券。

7.6 期末按公允价值占基金资产净值比例大小排序的前五名债券投资明细

注：本基金本报告期末未持有债券。

7.7 期末按公允价值占基金资产净值比例大小排序所有资产支持证券投资明细

注：本基金本报告期末未持有资产支持证券。

7.8 报告期末按公允价值占基金资产净值比例大小排序的前五名贵金属投资明细

注：本基金本报告期末未持有贵金属。

7.9 期末按公允价值占基金资产净值比例大小排序的前五名权证投资明细

注：本基金本报告期末未持有权证。

7.10 报告期末本基金投资的股指期货交易情况说明

注：本基金本报告期末未持有股指期货。

7.11 报告期末本基金投资的国债期货交易情况说明

注：本基金本报告期末未持有国债期货。

7.12 投资组合报告附注

7.12.1 本基金投资的前十名证券的发行主体本期不存在被监管部门立案调查，或在报告编制日前一年内受到公开谴责、处罚的情形。

7.12.2 本基金投资的前十名股票没有超出基金合同规定的备选股票库之外的情形。

7.12.3 期末其他各项资产构成

单位：人民币元

序号	名称	金额
1	存出保证金	12,301.94
2	应收证券清算款	-
3	应收股利	-
4	应收利息	924.02
5	应收申购款	15,763.35
6	其他应收款	-
7	待摊费用	-
8	其他	-

9	合计	28,989.31
---	----	-----------

7.12.4 期末持有的处于转股期的可转换债券明细

注：本基金本报告期末未持有处于转股期的可转换债券。

7.12.5 期末前十名股票中存在流通受限情况的说明

注：本基金本报告期末前十名股票中不存在流通受限情况的说明。

7.12.6 投资组合报告附注的其他文字描述部分

由于四舍五入的原因，各比例的分项之和与合计可能有尾差。

§8 基金份额持有人信息

8.1 期末基金份额持有人户数及持有人结构

份额单位：份

持有人户数 (户)	户均持有的 基金份额	持有人结构			
		机构投资者		个人投资者	
		持有份额	占总份 额比例	持有份额	占总份 额比例
875	18,921.52	0.00	0.00%	16,556,327.20	100.00%

8.2 期末基金管理人的从业人员持有本基金的情况

项目	持有份额总数（份）	占基金总份额比例
基金管理人所有从业人员 持有本基金	18,306.89	0.11%

8.3 期末基金管理人的从业人员持有本开放式基金份额总量区间的情况

注：截至本报告期末，本基金管理人高级管理人员、基金投资和研究部门负责人持有本基金份额总量的数量区间为 0；本基金的基金经理持有本基金份额总量的数量区间为 0。

§9 开放式基金份额变动

单位：份

基金合同生效日（2016年11月17日）基金份额总额	232,725,604.84
本报告期期初基金份额总额	20,791,777.02
本报告期期间基金总申购份额	4,102,765.42
减：本报告期期间基金总赎回份额	8,338,215.24
本报告期期间基金拆分变动份额（份额减少以“-”填列）	-
本报告期末基金份额总额	16,556,327.20

注：总申购份额含转换入份额，总赎回份额含转换出份额。

§10 重大事件揭示

10.1 基金份额持有人大会决议

本报告期内，无基金份额持有人大会决议。

10.2 基金管理人、基金托管人的专门基金托管部门的重大人事变动

10.2.1 基金管理人的重大人事变动

本报告期内，本基金管理人未发生重大人事变动。

10.2.2 基金托管人的专门基金托管部门的重大人事变动

托管人中国建设银行 2019 年 6 月 4 日发布公告，聘任蔡亚蓉为中国建设银行股份有限公司资产托管业务部总经理。

10.3 涉及基金管理人、基金财产、基金托管业务的诉讼

本报告期内，无涉及基金管理人、基金财产以及基金托管业务的诉讼。

10.4 基金投资策略的改变

本报告期内，基金投资策略未发生改变。

10.5 为基金进行审计的会计师事务所情况

本基金由德勤华永会计师事务所（特殊普通合伙）为本基金提供审计服务，本报告期内未变更为其审计的会计师事务所。

10.6 管理人、托管人及其高级管理人员受稽查或处罚等情况

本报告期内，基金管理人、托管人的托管业务部门及其相关高级管理人员无受稽查或处罚等情况。

10.7 基金租用证券公司交易单元的有关情况

10.7.1 基金租用证券公司交易单元进行股票投资及佣金支付情况

金额单位：人民币元

券商名称	交易单元	股票交易	应支付该券商的佣金

	数量	成交金额	占当期股票 成交总额的比 例	佣金	占当期佣金 总量的比例	备注
光大证券股 份有限公司	2	14,003,258.35	23.69%	13,041.15	25.43%	-
国信证券股 份有限公司	3	10,930,648.41	18.49%	10,179.82	19.85%	-
华泰证券股 份有限公司	5	8,634,509.28	14.61%	6,442.74	12.56%	-
西部证券股 份有限公司	3	5,261,736.71	8.90%	3,847.94	7.50%	-
长江证券股 份有限公司	2	3,779,101.78	6.39%	2,959.02	5.77%	-
西南证券股 份有限公司	4	3,049,571.73	5.16%	2,778.02	5.42%	-
中信建投证 券股份有限 公司	1	2,252,220.13	3.81%	2,097.51	4.09%	-
第一创业证 券股份有限 公司	2	2,085,732.05	3.53%	1,942.53	3.79%	-
太平洋证券 股份有限公 司	4	2,061,212.31	3.49%	1,507.57	2.94%	-
东北证券股 份有限公司	4	2,018,747.97	3.41%	1,880.18	3.67%	-
华创证券有 限责任公司	2	1,751,404.37	2.96%	1,631.07	3.18%	-
中国国际金 融有限公司	2	1,245,965.02	2.11%	1,160.39	2.26%	-
中泰证券股 份有限公司	1	938,935.11	1.59%	874.82	1.71%	-
东方证券股 份有限公司	3	579,160.31	0.98%	539.34	1.05%	-
海通证券股 份有限公司	2	398,951.00	0.67%	291.74	0.57%	-
申万宏源集 团股份有限 公司	2	126,532.00	0.21%	117.87	0.23%	-
华宝证券有 限责任公司	3	-	-	-	-	-
华福证券有 限责任公司	1	-	-	-	-	-
华金证券股	2	-	-	-	-	-

份有限公司						
华融证券股 份有限公司	1	-	-	-	-	-
江海证券有 限公司	1	-	-	-	-	-
民生证券股 份有限公司	2	-	-	-	-	-
南京证券股 份有限公司	1	-	-	-	-	-
平安证券有 限责任公司	2	-	-	-	-	-
瑞银证券有 限责任公司	1	-	-	-	-	-
上海证券有 限责任公司	1	-	-	-	-	-
首创证券有 限责任公司	2	-	-	-	-	-
天风证券股 份有限公司	4	-	-	-	-	-
湘财证券股 份有限公司	1	-	-	-	-	-
兴业证券股 份有限公司	3	-	-	-	-	-
中国银河证 券股份有限 公司	1	-	-	-	-	-
招商证券股 份有限公司	2	-	-	-	-	-
中信证券 (山东)有 限责任公司	1	-	-	-	-	-
中银国际证 券有限责任 公司	2	-	-	-	-	-
中原证券股 份有限公司	2	-	-	-	-	-
新时代证券 股份有限公 司	2	-	-	-	-	-
上海华信证 券有限责任 公司	1	-	-	-	-	-
华安证券股 份有限公司	1	-	-	-	-	-

红塔证券股份有限公司	1	-	-	-	-	-
宏信证券有限责任公司	2	-	-	-	-	-
国泰君安证券股份有限公司	2	-	-	-	-	-
国金证券股份有限公司	2	-	-	-	-	-
国都证券股份有限公司	2	-	-	-	-	-
广州证券股份有限公司	1	-	-	-	-	-
广发证券股份有限公司	2	-	-	-	-	-
北京高华证券有限责任公司	1	-	-	-	-	-
方正证券股份有限公司	5	-	-	-	-	-
东莞证券股份有限公司	1	-	-	-	-	-
东兴证券股份有限公司	3	-	-	-	-	-
东吴证券股份有限公司	2	-	-	-	-	-
长城证券股份有限公司	3	-	-	-	-	-
财通证券股份有限公司	2	-	-	-	-	-
安信证券股份有限公司	3	-	-	-	-	-
渤海证券股份有限公司	1	-	-	-	-	-

注：1、基金专用交易单元的选择标准为该证券经营机构具有较强的研究服务能力，能及时、全面、定期向基金管理人提供高质量的咨询服务，包括宏观经济报告、行业报告、市场走向分析报告、个股分析报告、市场服务报告以及全面的信息服务等。

2、基金专用交易单元的选择程序为根据标准进行考察后，确定证券经营机构的选择。经公司批准后与被选择的证券经营机构签订协议。

10.7.2 基金租用证券公司交易单元进行其他证券投资的情况

金额单位：人民币元

券商名称	债券交易		债券回购交易		权证交易	
	成交金额	占当期债券成交总额的比例	成交金额	占当期债券回购成交总额的比例	成交金额	占当期权证成交总额的比例
光大证券股份有限公司	-	-	-	-	-	-
国信证券股份有限公司	-	-	-	-	-	-
华泰证券股份有限公司	-	-	-	-	-	-
西部证券股份有限公司	-	-	-	-	-	-
长江证券股份有限公司	-	-	-	-	-	-
西南证券股份有限公司	-	-	-	-	-	-
中信建投证券股份有限公司	-	-	-	-	-	-
第一创业证券股份有限公司	-	-	-	-	-	-
太平洋证券股份有限公司	-	-	-	-	-	-
东北证券股份有限公司	-	-	-	-	-	-
华创证券有限责任公司	-	-	-	-	-	-
中国国际金融有限公司	-	-	-	-	-	-
中泰证券股份有限公司	-	-	-	-	-	-
东方证券股份有限公司	-	-	-	-	-	-
海通证券股份有限公司	-	-	-	-	-	-
申万宏源集团股份有限公司	-	-	-	-	-	-

华宝证券有 限责任公司	-	-	-	-	-	-
华福证券有 限责任公司	-	-	-	-	-	-
华金证券股 份有限公司	-	-	-	-	-	-
华融证券股 份有限公司	-	-	-	-	-	-
江海证券有 限公司	-	-	-	-	-	-
民生证券股 份有限公司	-	-	-	-	-	-
南京证券股 份有限公司	-	-	-	-	-	-
平安证券有 限责任公司	-	-	-	-	-	-
瑞银证券有 限责任公司	-	-	-	-	-	-
上海证券有 限责任公司	-	-	-	-	-	-
首创证券有 限责任公司	-	-	-	-	-	-
天风证券股 份有限公司	-	-	-	-	-	-
湘财证券股 份有限公司	-	-	-	-	-	-
兴业证券股 份有限公司	-	-	-	-	-	-
中国银河证 券股份有限 公司	-	-	-	-	-	-
招商证券股 份有限公司	-	-	-	-	-	-
中信证券 (山东)有 限责任公司	-	-	-	-	-	-
中银国际证 券有限责任 公司	-	-	-	-	-	-
中原证券股 份有限公司	-	-	-	-	-	-
新时代证券 股份有限公 司	-	-	-	-	-	-

上海华信证 券有限责任 公司	-	-	-	-	-	-
华安证券股 份有限公司	-	-	-	-	-	-
红塔证券股 份有限公司	-	-	-	-	-	-
宏信证券有 限责任公司	-	-	-	-	-	-
国泰君安证 券股份有限 公司	-	-	-	-	-	-
国金证券股 份有限公司	-	-	-	-	-	-
国都证券股 份有限公司	-	-	-	-	-	-
广州证券股 份有限公司	-	-	-	-	-	-
广发证券股 份有限公司	-	-	-	-	-	-
北京高华证 券有限责任 公司	-	-	-	-	-	-
方正证券股 份有限公司	-	-	-	-	-	-
东莞证券股 份有限公司	-	-	-	-	-	-
东兴证券股 份有限公司	-	-	-	-	-	-
东吴证券股 份有限公司	-	-	-	-	-	-
长城证券股 份有限公司	-	-	-	-	-	-
财通证券股 份有限公司	-	-	-	-	-	-
安信证券股 份有限公司	-	-	-	-	-	-
渤海证券股 份有限公司	-	-	-	-	-	-

注：本基金本报告期未通过交易单元进行债券交易、权证交易等除股票交易外的其他证券投资交易。

§11 影响投资者决策的其他重要信息

11.1 报告期内单一投资者持有基金份额比例达到或超过 20%的情况

注：本基金本报告期内不存在持有基金份额比例达到或者超过 20%的单一投资者的情况。

11.2 影响投资者决策的其他重要信息

本基金管理人于 2019 年 6 月 27 日披露了《银华基金管理股份有限公司关于旗下部分基金可投资科创板股票的公告》，本基金属于本基金管理人旗下可投资科创板股票的基金之一。本基金可根据投资策略需要或市场环境的变化，选择将部分基金资产投资于科创板股票或选择不将基金资产投资于科创板股票，基金资产并非必然投资于科创板股票。基金资产投资于科创板股票，会面临科创板机制下因投资标的、市场制度以及交易规则等差异带来的特有风险，包括但不限于市场风险、流动性风险、信用风险、集中度风险、系统性风险、政策风险等。

银华基金管理股份有限公司

2019 年 8 月 26 日