

银华多元动力灵活配置混合型证券投资基金

金

2019 年半年度报告

2019 年 6 月 30 日

基金管理人：银华基金管理股份有限公司

基金托管人：招商银行股份有限公司

送出日期：2019 年 8 月 26 日

§1 重要提示及目录

1.1 重要提示

基金管理人的董事会、董事保证本报告所载资料不存在虚假记载、误导性陈述或重大遗漏，并对其内容的真实性、准确性和完整性承担个别及连带的法律责任。本半年度报告已经三分之二以上独立董事签字同意，并由董事长签发。

基金托管人招商银行股份有限公司根据本基金合同规定，于 2019 年 8 月 22 日复核了本报告中的财务指标、净值表现、利润分配情况、财务会计报告、投资组合报告等内容，保证复核内容不存在虚假记载、误导性陈述或者重大遗漏。

基金管理人承诺以诚实信用、勤勉尽责的原则管理和运用基金资产，但不保证基金一定盈利。

基金的过往业绩并不代表其未来表现。投资有风险，投资者在作出投资决策前应仔细阅读本基金的招募说明书及其更新。

本报告中财务资料未经审计。

本报告期自 2019 年 1 月 1 日起至 6 月 30 日止。

1.2 目录

§1 重要提示及目录	2
1.1 重要提示.....	2
1.2 目录.....	3
§2 基金简介	6
2.1 基金基本情况.....	6
2.2 基金产品说明.....	6
2.3 基金管理人和基金托管人.....	6
2.4 信息披露方式.....	7
2.5 其他相关资料.....	7
§3 主要财务指标和基金净值表现	8
3.1 主要会计数据和财务指标.....	8
3.2 基金净值表现.....	8
§4 管理人报告	10
4.1 基金管理人及基金经理情况.....	10
4.2 管理人对报告期内本基金运作合规守信情况的说明.....	13
4.3 管理人对报告期内公平交易情况的专项说明.....	13
4.4 管理人对报告期内基金的投资策略和业绩表现的说明.....	14
4.5 管理人对宏观经济、证券市场及行业走势的简要展望.....	14
4.6 管理人对报告期内基金估值程序等事项的说明.....	15
4.7 管理人对报告期内基金利润分配情况的说明.....	15
4.8 报告期内管理人对本基金持有人数或基金资产净值预警情形的说明.....	15
§5 托管人报告	16
5.1 报告期内本基金托管人合规守信情况声明.....	16
5.2 托管人对报告期内本基金投资运作合规守信、净值计算、利润分配等情况的说明.....	16
5.3 托管人对本半年度报告中财务信息等内容真实、准确和完整发表意见.....	16
§6 半年度财务会计报告（未经审计）	17
6.1 资产负债表.....	17
6.2 利润表.....	18
6.3 所有者权益（基金净值）变动表.....	19

6.4 报表附注.....	20
§7 投资组合报告.....	36
7.1 期末基金资产组合情况.....	36
7.2 期末按行业分类的股票投资组合.....	36
7.3 期末按公允价值占基金资产净值比例大小排序的所有股票投资明细.....	37
7.4 报告期内股票投资组合的重大变动.....	39
7.5 期末按债券品种分类的债券投资组合.....	43
7.6 期末按公允价值占基金资产净值比例大小排序的前五名债券投资明细.....	44
7.7 期末按公允价值占基金资产净值比例大小排序所有资产支持证券投资明细.....	44
7.8 报告期末按公允价值占基金资产净值比例大小排序的前五名贵金属投资明细.....	44
7.9 期末按公允价值占基金资产净值比例大小排序的前五名权证投资明细.....	44
7.10 报告期末本基金投资的股指期货交易情况说明.....	44
7.11 报告期末本基金投资的国债期货交易情况说明.....	44
7.12 投资组合报告附注.....	44
§8 基金份额持有人信息.....	46
8.1 期末基金份额持有人户数及持有人结构.....	46
8.2 期末基金管理人的从业人员持有本基金的情况.....	46
8.3 期末基金管理人的从业人员持有本开放式基金份额总量区间的情况.....	46
§9 开放式基金份额变动.....	47
§10 重大事件揭示.....	48
10.1 基金份额持有人大会决议.....	48
10.2 基金管理人、基金托管人的专门基金托管部门的重大人事变动.....	48
10.3 涉及基金管理人、基金财产、基金托管业务的诉讼.....	48
10.4 基金投资策略的改变.....	48
10.5 为基金进行审计的会计师事务所情况.....	48
10.6 管理人、托管人及其高级管理人员受稽查或处罚等情况.....	48
10.7 基金租用证券公司交易单元的有关情况.....	48
10.8 其他重大事件.....	49
§11 影响投资者决策的其他重要信息.....	52
11.1 报告期内单一投资者持有基金份额比例达到或超过 20%的情况.....	52

11.2 影响投资者决策的其他重要信息.....	52
§12 备查文件目录.....	53
12.1 备查文件目录.....	53
12.2 存放地点.....	53
12.3 查阅方式.....	53

§2 基金简介

2.1 基金基本情况

基金名称	银华多元动力灵活配置混合型证券投资基金
基金简称	银华多元动力灵活配置混合
基金主代码	005251
基金运作方式	契约型开放式
基金合同生效日	2017 年 12 月 14 日
基金管理人	银华基金管理股份有限公司
基金托管人	招商银行股份有限公司
报告期末基金份额总额	118,289,859.85 份
基金合同存续期	不定期

2.2 基金产品说明

投资目标	本基金将在努力控制组合风险并保持良好流动性的前提下，通过多元化的配置策略，积极优选全市场的投资机会，整体性布局于具有核心竞争力及比较有优势的的行业和公司，同时追求超越业绩比较基准的投资回报，力求实现基金资产的长期稳定增值。
投资策略	本基金坚持“多元动力”的投资理念。所谓“多元动力”即指在不同的市场阶段采取相应的多元化收益策略，积极寻求各细分市场以及个股、个券的投资机会，力争实现基金资产的稳定回报。 本基金的投资组合比例为：股票资产占基金资产的比例为 0%—95%，本基金持有全部权证的市值不超过基金资产净值的 3%。
业绩比较基准	沪深 300 指数收益率×50%+中债综合指数收益率×50%
风险收益特征	本基金是混合型证券投资基金，其预期风险和收益水平高于债券型基金及货币市场基金。

2.3 基金管理人和基金托管人

项目		基金管理人	基金托管人
名称		银华基金管理股份有限公司	招商银行股份有限公司
信息披露负责人	姓名	杨文辉	张燕
	联系电话	(010)58163000	0755-83199084
	电子邮箱	yhjj@yhfund.com.cn	yan_zhang@cmbchina.com
客户服务电话		4006783333, (010)85186558	95555
传真		(010)58163027	0755-83195201
注册地址		广东省深圳市深南大道 6008 号特区报业大厦 19 层	深圳市深南大道 7088 号招商银行大厦

办公地址	北京市东城区东长安街 1 号 东方广场东方经贸城 C2 办 公楼 15 层	深圳市深南大道 7088 号招商银 行大厦
邮政编码	100738	518040
法定代表人	王珠林	李建红

2.4 信息披露方式

本基金选定的信息披露报纸名称	《证券日报》
登载基金半年度报告正文的管理人互联网 网址	http://www.yhfund.com.cn
基金半年度报告备置地点	基金管理人及基金托管人住所

2.5 其他相关资料

项目	名称	办公地址
注册登记机构	银华基金管理股份有限公司	北京市东城区东长安街 1 号东方广 场东方经贸城 C2 办公楼 15 层

§3 主要财务指标和基金净值表现

3.1 主要会计数据和财务指标

金额单位：人民币元

3.1.1 期间数据和指标	报告期(2019年1月1日 - 2019年6月30日)
本期已实现收益	29,272,740.15
本期利润	36,560,900.99
加权平均基金份额本期利润	0.2420
本期加权平均净值利润率	25.27%
本期基金份额净值增长率	24.12%
3.1.2 期末数据和指标	报告期末(2019年6月30日)
期末可供分配利润	-151,161.48
期末可供分配基金份额利润	-0.0013
期末基金资产净值	121,581,977.76
期末基金份额净值	1.0278
3.1.3 累计期末指标	报告期末(2019年6月30日)
基金份额累计净值增长率	2.78%

注：1、本期已实现收益指基金本期利息收入、投资收益、其他收入（不含公允价值变动收益）

扣除相关费用后的余额，本期利润为本期已实现收益加上本期公允价值变动收益。

2、期末可供分配利润采用期末资产负债表未分配利润与未分配利润中已实现部分的孰低数。

3、本报告所列示的基金业绩指标不包括持有人认购或交易基金的各项费用，例如：基金的认购、申购、赎回费等，计入费用后实际收益水平要低于所列数字。

3.2 基金净值表现

3.2.1 基金份额净值增长率及其与同期业绩比较基准收益率的比较

阶段	份额净值增长率①	份额净值增长率标准差②	业绩比较基准收益率③	业绩比较基准收益率标准差④	①-③	②-④
过去一个月	4.42%	0.88%	2.97%	0.57%	1.45%	0.31%
过去三个月	-0.59%	1.38%	-0.10%	0.75%	-0.49%	0.63%
过去六个月	24.12%	1.39%	14.17%	0.77%	9.95%	0.62%
过去一年	11.17%	1.24%	8.30%	0.76%	2.87%	0.48%
自基金合同生效起至今	2.78%	1.10%	3.09%	0.69%	-0.31%	0.41%

注：本基金的业绩比较基准为：沪深 300 指数收益率*50%+中债综合指数收益率*50%。

沪深 300 指数是上海证券交易所和深圳证券交易所共同推出的沪深两个市场第一个统一指数；该

指数编制合理、透明，有一定市场覆盖率，不易被操纵，并且有较高的知名度和市场影响力，适合作为本基金股票投资的业绩比较基准。中债综合指数由中央国债登记结算有限责任公司编制，样本债券涵盖的范围全面，具有广泛的市场代表性，涵盖主要交易市场（银行间市场、交易所市场等）、不同发行主体（政府、企业等）和期限（长期、中期、短期等），能够很好地反映中国债券市场总体价格水平和变动趋势，适合作为本基金债券投资的业绩比较基准。综合考虑到本基金大类资产的配置情况和指数的代表性，本基金选择沪深 300 指数和中债综合指数的加权平均作为本基金的投资业绩比较基准。

3.2.2 自基金合同生效以来基金份额累计净值增长率变动及其与同期业绩比较基准收益率变动的比较

基金份额累计净值增长率与同期业绩比较基准收益率的历史走势对比图

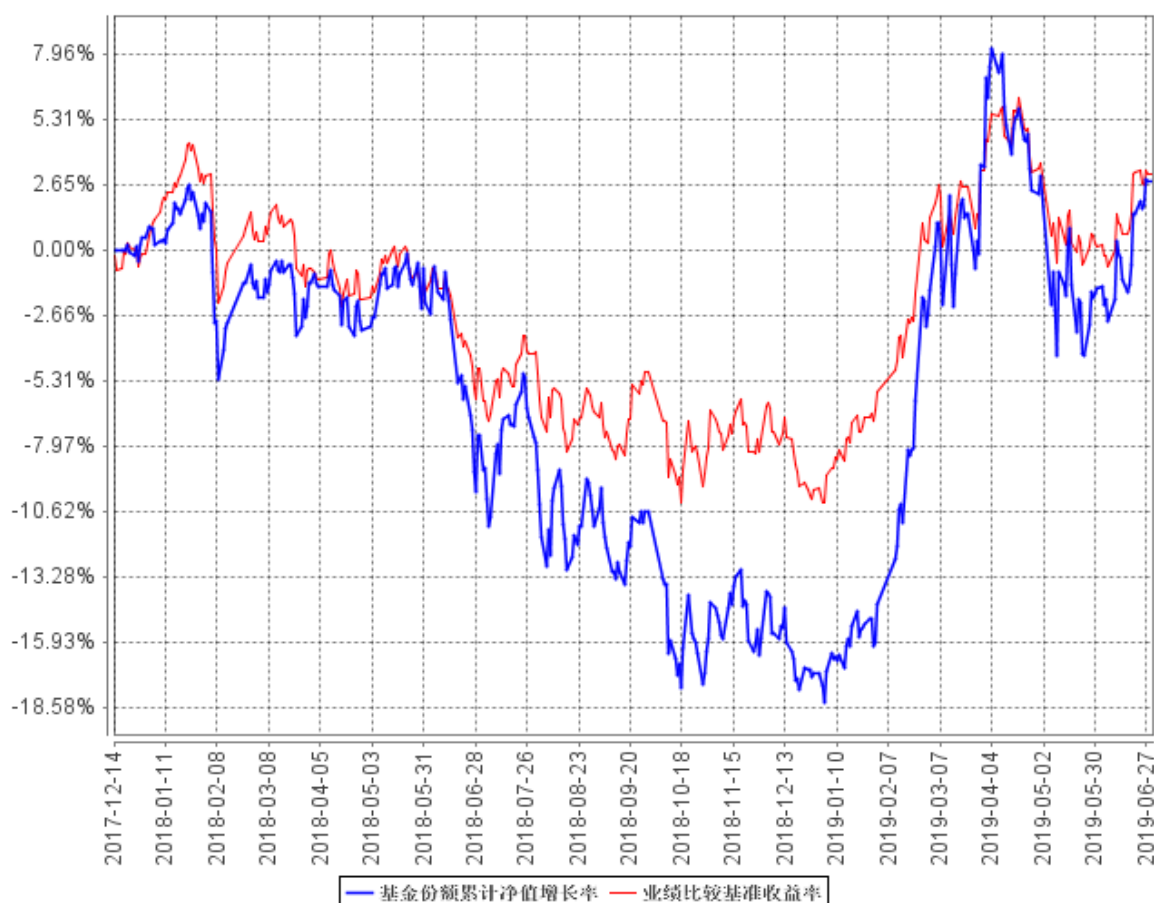

注：按基金合同的规定，本基金自基金合同生效起六个月内为建仓期，建仓期结束时本基金的各项资产配置比例已达到基金合同的规定：股票资产占基金资产的比例为 0%-95%，本基金持有全部权证的市值不得超过基金资产净值的 3%。

§4 管理人报告

4.1 基金管理人及基金经理情况

4.1.1 基金管理人及其管理基金的经验

银华基金管理有限公司成立于 2001 年 5 月 28 日，是经中国证监会批准(证监基金字[2001]7 号文)设立的全国性资产管理公司。公司注册资本为 2.222 亿元人民币，公司的股东及其出资比例分别为：西南证券股份有限公司 44.10%，第一创业证券股份有限公司 26.10%，东北证券股份有限公司 18.90%，山西海鑫实业股份有限公司 0.90%，珠海银华聚义投资合伙企业（有限合伙）3.57%，珠海银华致信投资合伙企业（有限合伙）3.20%，珠海银华汇玥投资合伙企业（有限合伙）3.22%。公司的主要业务是基金募集、基金销售、资产管理及中国证监会许可的其他业务。公司注册地为广东省深圳市。银华基金管理有限公司的法定名称已于 2016 年 8 月 9 日起变更为“银华基金管理股份有限公司”。

截至 2019 年 6 月 30 日，本基金管理人管理着 115 只证券投资基金，具体包括银华优势企业证券投资基金、银华保本增值证券投资基金、银华-道琼斯 88 精选证券投资基金、银华货币市场证券投资基金、银华核心价值优选混合型证券投资基金、银华优质增长混合型证券投资基金、银华富裕主题混合型证券投资基金、银华领先策略混合型证券投资基金、银华全球核心优选证券投资基金、银华内需精选混合型证券投资基金(LOF)、银华增强收益债券型证券投资基金、银华和谐主题灵活配置混合型证券投资基金、银华沪深 300 指数分级证券投资基金、银华深证 100 指数分级证券投资基金、银华成长先锋混合型证券投资基金、银华信用双利债券型证券投资基金、银华抗通胀主题证券投资基金(LOF)、银华中证等权重 90 指数分级证券投资基金、银华永祥灵活配置混合型证券投资基金、银华消费主题分级混合型证券投资基金、银华中证内地资源主题指数分级证券投资基金、银华中小盘精选混合型证券投资基金、银华纯债信用主题债券型证券投资基金(LOF)、上证 50 等权重交易型开放式指数证券投资基金、银华上证 50 等权重交易型开放式指数证券投资基金联接基金、银华永兴纯债债券型发起式证券投资基金(LOF)、银华交易型货币市场基金、银华信用四季红债券型证券投资基金、银华中证转债指数增强分级证券投资基金、银华信用季季红债券型证券投资基金、银华中证 800 等权重指数增强分级证券投资基金、银华恒生中国企业指数分级证券投资基金、银华多利宝货币市场基金、银华活钱宝货币市场基金、银华双月定期理财债券型证券投资基金、银华高端制造业灵活配置混合型证券投资基金、银华惠增利货币市场基金、银华回报灵活配置定期开放混合型发起式证券投资基金、银华泰利灵活配置混合型证券投资基金、银华中国梦 30 股票型证券投资基金、银华恒利灵活配置混合型证券投资基金、

银华聚利灵活配置混合型证券投资基金、银华汇利灵活配置混合型证券投资基金、银华稳利灵活配置混合型证券投资基金、银华战略新兴灵活配置定期开放混合型发起式证券投资基金、银华逆向投资灵活配置定期开放混合型发起式证券投资基金、银华互联网主题灵活配置混合型证券投资基金、银华生态环保主题灵活配置混合型证券投资基金、银华合利债券型证券投资基金、银华添益定期开放债券型证券投资基金、银华远景债券型证券投资基金、银华大数据灵活配置定期开放混合型发起式证券投资基金、银华多元视野灵活配置混合型证券投资基金、银华惠添益货币市场基金、银华鑫锐定增灵活配置混合型证券投资基金、银华通利灵活配置混合型证券投资基金、银华沪港深增长股票型证券投资基金、银华鑫盛灵活配置混合型证券投资基金（LOF）、银华添泽定期开放债券型证券投资基金、银华体育文化灵活配置混合型证券投资基金、银华上证 5 年期国债指数证券投资基金、银华上证 10 年期国债指数证券投资基金、银华盛世精选灵活配置混合型发起式证券投资基金、银华添润定期开放债券型证券投资基金、银华惠丰定期开放混合型证券投资基金、银华中债-5 年期国债期货期限匹配金融债指数证券投资基金、银华中债-10 年期国债期货期限匹配金融债指数证券投资基金、银华万物互联灵活配置混合型证券投资基金、银华中证 5 年期地方政府债指数证券投资基金、银华中证 10 年期地方政府债指数证券投资基金、银华中债 AAA 信用债指数证券投资基金、银华明择多策略定期开放混合型证券投资基金、银华智能汽车量化优选股票型发起式证券投资基金、银华信息科技量化优选股票型发起式证券投资基金、银华新能源新材料量化优选股票型发起式证券投资基金、银华农业产业股票型发起式证券投资基金、银华智荟内在价值灵活配置混合型发起式证券投资基金、银华中证全指医药卫生指数增强型发起式证券投资基金、银华食品饮料量化优选股票型发起式证券投资基金、银华医疗健康量化优选股票型发起式证券投资基金、银华文体娱乐量化优选股票型发起式证券投资基金、银华估值优势混合型证券投资基金、银华多元动力灵活配置混合型证券投资基金、银华稳健增利灵活配置混合型发起式证券投资基金、银华多元收益定期开放混合型证券投资基金、银华瑞泰灵活配置混合型证券投资基金、银华岁丰定期开放债券型发起式证券投资基金、银华智荟分红收益灵活配置混合型发起式证券投资基金、银华心诚灵活配置混合型证券投资基金、银华积极成长混合型证券投资基金、银华瑞和灵活配置混合型证券投资基金、银华中小市值量化优选股票型发起式证券投资基金、银华混改红利灵活配置混合型发起式证券投资基金、银华华茂定期开放债券型证券投资基金、银华国企改革混合型发起式证券投资基金、银华岁盈定期开放债券型证券投资基金、银华心怡灵活配置混合型证券投资基金、银华可转债债券型证券投资基金、银华中短期政策性金融债定期开放债券型证券投资基金、银华中证央企结构调整交易型开放式指数证券投资基金、银华中证央企结构调整交易型开放式指数证券投资基金联接基金、银华行业轮动混合型证券投资基金、银华信用

精选一年定期开放债券型发起式证券投资基金、银华安丰中短期政策性金融债债券型证券投资基金、银华安盈短债债券型证券投资基金、银华裕利混合型发起式证券投资基金、银华尊和养老目标日期 2035 三年持有期混合型基金中基金（FOF）、银华盛利混合型发起式证券投资基金、银华安鑫短债债券型证券投资基金、银华远见混合型发起式证券投资基金、银华安享短债债券型证券投资基金、银华 MSCI 中国 A 股交易型开放式指数证券投资基金、银华美元债精选债券型证券投资基金（QDII）、银华 MSCI 中国 A 股交易型开放式指数证券投资基金发起式联接基金、银华深证 100 交易型开放式指数证券投资基金。同时，本基金管理人管理着多个全国社保基金、企业年金和特定客户资产管理投资组合。

4.1.2 基金经理（或基金经理小组）及基金经理助理简介

姓名	职务	任本基金的基金经理（助理）期限		证券从业年限	说明
		任职日期	离任日期		
贾鹏先生	本基金的基金经理	2017 年 12 月 14 日	-	10 年	硕士学位，2008 年 3 月至 2011 年 3 月期间任职于银华基金管理有限公司，担任行业研究员职务；2011 年 4 月至 2012 年 3 月期间任职于瑞银证券有限责任公司，担任行业研究组长；2012 年 4 月至 2014 年 6 月期间任职于建信基金管理有限公司，担任基金经理助理。2014 年 6 月起任职于银华基金管理有限公司，自 2014 年 8 月 27 日至 2017 年 8 月 7 日担任银华永祥保本混合型证券投资基金基金经理，自 2014 年 8 月 27 日至 2016 年 12 月 22 日兼任银华中证转债指数增强分级证券投资基金基金经理，自 2014 年 9 月 12 日起兼任银华保本增值证券投资基金基金经理，自 2014 年 12 月 31 日至 2016 年 12 月 22 日兼任银华信用双利债券型证券投资基金基金经理，自 2016 年 4 月 1 日至 2017 年 7 月 5 日兼任银华远景债券型证券投资基金基金经理，自 2016 年 5 月 19 日起兼任银华多元视野灵活配置混合型证券投资基金基金经理，自 2017 年 8 月 8 日起兼任银华永祥灵活配置混合型证券投资基金基金经理，自 2017 年 12 月 14 日起兼任银华多元动力灵活配置混合型证券投资

					资基金基金经理，自 2018 年 1 月 29 日起兼任银华多元收益定期开放混合型证券投资基金基金经理，自 2019 年 6 月 28 日起兼任银华信用双利债券型证券投资基金基金经理。具有从业资格。国籍：中国。
冯帆女士	本基金的基金经理助理	2018 年 1 月 15 日	-	5 年	硕士学位，曾就职于华夏未来资本管理有限公司，2015 年 8 月加入银华基金，历任投资管理三部宏观利率研究员，现任投资管理三部基金经理助理。具有从业资格。国籍：中国。

注：1、此处的任职日期和离任日期均指基金合同生效之日或公司作出决定之日。

2、证券从业的含义遵从行业协会《证券业从业人员资格管理办法》的相关规定。

4.2 管理人对报告期内本基金运作合规守信情况的说明

本基金管理人在本报告期内严格遵守《中华人民共和国证券法》、《中华人民共和国证券投资基金法》、《公开募集证券投资基金运作管理办法》、《证券投资基金销售管理办法》、《证券投资基金信息披露管理办法》及其各项实施准则、《银华多元动力灵活配置混合型证券投资基金基金合同》和其他有关法律法规的规定，本着诚实信用、勤勉尽责的原则管理和运用基金资产，在严格控制风险的基础上，为基金份额持有人谋求最大利益，无损害基金份额持有人利益的行为。本基金无违法、违规行为。本基金投资组合符合有关法规及基金合同的约定。

4.3 管理人对报告期内公平交易情况的专项说明

4.3.1 公平交易制度的执行情况

本基金管理人根据中国证监会颁布的《证券投资基金管理公司公平交易制度指导意见》，制定了《公平交易制度》和《公平交易执行制度》等，并建立了健全有效的公平交易执行体系，保证公平对待旗下的每一个投资组合。

在投资决策环节，本基金管理人构建了统一的研究平台，为旗下所有投资组合公平地提供研究支持。同时，在投资决策过程中，各基金经理、投资经理严格遵守本基金管理人的各项投资管理制度和投资授权制度，保证各投资组合的独立投资决策机制。

在交易执行环节，本基金管理人实行集中交易制度，按照“时间优先、价格优先、比例分配、综合平衡”的原则，确保各投资组合享有公平的交易执行机会。

在事后监控环节，本基金管理人定期对股票交易情况进行分析，并出具公平交易执行情况分析报告；另外，本基金管理人还对公平交易制度的遵守和相关业务流程的执行情况进行定期和不定期的检查，并对发现的问题进行及时报告。

综上所述，本基金管理人在本报告期内严格执行了公平交易制度的相关规定。

4.3.2 异常交易行为的专项说明

本报告期内，本基金未发现存在可能导致不公平交易和利益输送的异常交易行为。

本报告期内，本基金管理人所有投资组合参与的交易所公开竞价同日反向交易成交较少的单边交易量超过该证券当日成交量的 5% 的情况有 1 次，原因是指数型投资组合投资策略需要，未导致不公平交易和利益输送。

4.4 管理人对报告期内基金的投资策略和业绩表现的说明

4.4.1 报告期内基金投资策略和运作分析

2019 年上半年，全球经济逐渐走弱，主要国家货币政策纷纷重回宽松，然而中美之间经贸摩擦一波三折，为全球资本市场增添不确定性。国内方面，1 季度伴随各项对冲政策不断出台，信用坍塌趋势得到遏制，经济有所企稳。2 季度则随着政策脉冲效应的逐渐消退，叠加个别风险事件的暴露，宏观预期较 1 季度再度走弱。权益市场方面，总体表现较去年下半年改善明显，但今年一二季度泾渭分明。年初在国内外主要矛盾预期修复的背景下，权益资产性价比显著提升，市场整体出现贝塔上行机会；但二季度受贸易摩擦和国内流动性风险事件影响，市场风险偏好快速回落，权益资产也经历大幅回撤。债券市场方面，由于名义经济增速始终保持放缓趋势，市场总体表现为温和上涨。2 季度受中小银行风险事件影响短暂调整，随后则重回下行趋势，但在结构上受信用风险事件、机构偏好等因素而加剧分化趋势。

上半年，本基金的操作思路是防守反击，保持一定的灵活性，同时配置上相对均衡。在一季度上涨行情超预期的情况下，对配置结构做了更积极的调整。经历快速上涨后，贸易摩擦超预期事件出现，本基金在仓位上做出迅速应对，结构上则偏向于消费和逆周期品种。

4.4.2 报告期内基金的业绩表现

截至本报告期末本基金份额净值为 1.0278 元；本报告期基金份额净值增长率为 24.12%，业绩比较基准收益率为 14.17%。

4.5 管理人对宏观经济、证券市场及行业走势的简要展望

展望下半年，全球经济周期性放缓趋势愈加明显，预计美联储将进一步确认主要国家的货币宽松节奏，流动性充裕预期下，总体有利于全球资本市场表现，但其中地缘冲突、贸易摩擦等事件也将持续贡献不确定性，加大资产波动性。国内方面，上半年经济脉冲式回升动力逐渐减弱，叠加目前宏观政策空间的狭窄与中长期内去杠杆、稳定房地产市场等诉求，预计稳增长力度将较为克制，经济仍将延续窄幅波动。权益市场方面，短期来看，分母端的利率因子相对处于稳态，而分子端的盈利因子则仍有一定下修空间，但中期来看，基本面趋势修复的概率在增加，同时流

动性和风险偏好难以再现显著恶化局面，总体有利于权益市场结构性机会的挖掘。债券市场方面，在名义经济增速总体趋缓的趋势下，收益率上行风险有限，不过随着收益率水平的降低以及信用风险事件的点状暴露，各品种、各等级之间的分化状态亦将延续。

下半年，本基金将秉承均衡配置的主体框架，兼顾价值与成长。具体配置上，我们将继续精选景气度上行的行业，同时更加看重业绩的安全边际。

4.6 管理人对报告期内基金估值程序等事项的说明

报告期内，本基金管理人严格遵守《企业会计准则》、《证券投资基金会计核算业务指引》以及中国证监会相关规定和基金合同的约定，日常估值由基金管理人同基金托管人一同进行，基金份额净值由基金管理人完成估值后，经基金托管人复核无误后由基金管理人对外公布。月末、年中和年末估值复核与基金会计账目的核对同时进行。

本基金管理人设立估值委员会（委员包括估值业务分管领导以及投资部、研究部、监察稽核部、运作保障部等部门负责人及相关业务骨干），负责研究、指导基金估值业务。估值委员会委员和负责基金日常估值业务的基金会计均具有专业胜任能力和相关工作经验。基金经理不介入基金日常估值业务；估值委员会决议之前会与涉及基金的基金经理进行充分沟通。运作保障部负责执行估值委员会制定的估值政策及决议。

参与估值流程各方之间不存在任何重大利益冲突；本基金管理人未签约与估值相关的任何定价服务。

4.7 管理人对报告期内基金利润分配情况的说明

本基金本报告期末未进行利润分配。

4.8 报告期内管理人对本基金持有人数或基金资产净值预警情形的说明

报告期内，本基金不存在连续二十个工作日基金份额持有人数量不满二百人或者基金资产净值低于五千万元的情形。

§5 托管人报告

5.1 报告期内本基金托管人遵规守信情况声明

招商银行具备完善的公司治理结构、内部稽核监控制度和风险控制制度，我行在履行托管职责中，严格遵守有关法律法规、托管协议的规定，尽职尽责地履行托管义务并安全保管托管资产。

5.2 托管人对报告期内本基金投资运作遵规守信、净值计算、利润分配等情况的说明

招商银行根据法律法规、托管协议约定的投资监督条款，对托管产品的投资行为进行监督，并根据监管要求履行报告义务。

招商银行按照托管协议约定的统一记账方法和会计处理原则，独立地设置、登录和保管本产品的全套账册，进行会计核算和资产估值并与管理人建立对账机制。

本半年度报告中利润分配情况真实、准确。

5.3 托管人对本半年度报告中财务信息等内容的真实、准确和完整发表意见

本半年度报告中财务指标、净值表现、财务会计报告、投资组合报告内容真实、准确，不存在虚假记载、误导性陈述或者重大遗漏。

§6 半年度财务会计报告（未经审计）

6.1 资产负债表

会计主体：银华多元动力灵活配置混合型证券投资基金

报告截止日：2019 年 6 月 30 日

单位：人民币元

资产	附注号	本期末 2019 年 6 月 30 日	上年度末 2018 年 12 月 31 日
资产：			
银行存款	6.4.7.1	1,770,368.95	1,448,406.68
结算备付金		948,209.12	3,946,378.60
存出保证金		189,403.82	223,551.33
交易性金融资产	6.4.7.2	95,035,346.53	101,739,764.33
其中：股票投资		87,722,201.73	92,749,379.93
基金投资		-	-
债券投资		7,313,144.80	8,990,384.40
资产支持证券投资		-	-
贵金属投资		-	-
衍生金融资产	6.4.7.3	-	-
买入返售金融资产	6.4.7.4	25,000,000.00	30,000,000.00
应收证券清算款		7,068.49	15,732,055.59
应收利息	6.4.7.5	77,312.04	282,652.87
应收股利		-	-
应收申购款		2,985.27	1,290.67
递延所得税资产		-	-
其他资产	6.4.7.6	-	-
资产总计		123,030,694.22	153,374,100.07
负债和所有者权益	附注号	本期末 2019 年 6 月 30 日	上年度末 2018 年 12 月 31 日
负 债：			
短期借款		-	-
交易性金融负债		-	-
衍生金融负债	6.4.7.3	-	-
卖出回购金融资产款		-	-
应付证券清算款		-	-
应付赎回款		772,766.09	902,497.93
应付管理人报酬		148,052.22	197,203.73
应付托管费		24,675.37	32,867.26
应付销售服务费		-	-
应付交易费用	6.4.7.7	420,112.96	414,645.30
应交税费		-	-

应付利息		-	-
应付利润		-	-
递延所得税负债		-	-
其他负债	6.4.7.8	83,109.82	151,696.40
负债合计		1,448,716.46	1,698,910.62
所有者权益：			
实收基金	6.4.7.9	118,289,859.85	183,167,586.96
未分配利润	6.4.7.10	3,292,117.91	-31,492,397.51
所有者权益合计		121,581,977.76	151,675,189.45
负债和所有者权益总计		123,030,694.22	153,374,100.07

注：报告截止日 2019 年 6 月 30 日，基金份额净值 1.0278 元，基金份额总额 118289859.85 份。

6.2 利润表

会计主体：银华多元动力灵活配置混合型证券投资基金

本报告期：2019 年 1 月 1 日至 2019 年 6 月 30 日

单位：人民币元

项目	附注号	本期 2019 年 1 月 1 日至 2019 年 6 月 30 日	上年度可比期间 2018 年 1 月 1 日至 2018 年 6 月 30 日
一、收入		39,507,331.02	-13,218,265.75
1.利息收入		376,043.21	1,795,792.75
其中：存款利息收入	6.4.7.11	32,443.16	98,056.43
债券利息收入		128,579.10	363,001.01
资产支持证券利息收入		-	-
买入返售金融资产收入		215,020.95	1,334,735.31
其他利息收入		-	-
2.投资收益（损失以“-”填列）		31,767,630.31	-6,340,596.91
其中：股票投资收益	6.4.7.12	31,004,760.80	-7,267,794.80
基金投资收益		-	-
债券投资收益	6.4.7.13	-66,512.63	5,993.72
资产支持证券投资收益	6.4.7.13.5	-	-
贵金属投资收益	6.4.7.14	-	-
衍生工具收益	6.4.7.15	-	-
股利收益	6.4.7.16	829,382.14	921,204.17
3.公允价值变动收益（损失以“-”号填列）	6.4.7.17	7,288,160.84	-8,759,257.27
4.汇兑收益（损失以“-”号填列）		-	-
5.其他收入（损失以“-”号填列）	6.4.7.18	75,496.66	85,795.68
减：二、费用		2,946,430.03	4,591,598.90
1. 管理人报酬	6.4.10.2.1	1,073,617.73	1,695,046.99

2. 托管费	6.4.10.2.2	178,936.32	282,507.84
3. 销售服务费	6.4.10.2.3	-	-
4. 交易费用	6.4.7.19	1,587,973.61	2,536,303.65
5. 利息支出		3,023.73	1,384.94
其中：卖出回购金融资产支出		3,023.73	1,384.94
6. 税金及附加		7.25	185.16
7. 其他费用	6.4.7.20	102,871.39	76,170.32
三、利润总额（亏损总额以“-”号填列）		36,560,900.99	-17,809,864.65
减：所得税费用		-	-
四、净利润（净亏损以“-”号填列）		36,560,900.99	-17,809,864.65

6.3 所有者权益（基金净值）变动表

会计主体：银华多元动力灵活配置混合型证券投资基金

本报告期：2019 年 1 月 1 日至 2019 年 6 月 30 日

单位：人民币元

项目	本期 2019 年 1 月 1 日至 2019 年 6 月 30 日		
	实收基金	未分配利润	所有者权益合计
一、期初所有者权益（基金净值）	183,167,586.96	-31,492,397.51	151,675,189.45
二、本期经营活动产生的基金净值变动数（本期利润）	-	36,560,900.99	36,560,900.99
三、本期基金份额交易产生的基金净值变动数（净值减少以“-”号填列）	-64,877,727.11	-1,776,385.57	-66,654,112.68
其中：1.基金申购款	2,047,929.47	-59,529.33	1,988,400.14
2.基金赎回款	-66,925,656.58	-1,716,856.24	-68,642,512.82
四、本期向基金份额持有人分配利润产生的基金净值变动（净值减少以“-”号填列）	-	-	-
五、期末所有者权益（基金净值）	118,289,859.85	3,292,117.91	121,581,977.76

勤华永会计师事务所(特殊普通合伙)北京分所验证。经向中国证监会备案后,基金合同于 2017 年 12 月 14 日生效。本基金的基金管理人和注册登记机构均为银华基金管理股份有限公司,基金托管人为招商银行股份有限公司。

根据《中华人民共和国证券投资基金法》、基金合同及《银华多元动力灵活配置混合型证券投资基金招募说明书》的有关规定,本基金的投资范围包括国内依法发行上市的股票(包含中小板股票、创业板股票及其他经中国证监会核准上市的股票)、债券(包含国债、金融债、企业债券、公司债券、央行票据、中期票据、短期融资券、超短期融资券、公开发行的次级债券、地方政府债券、可转换公司债券及分离交易可转债、可交换债券以及其他中国证监会允许投资的债券)、资产支持证券、债券回购、同业存单、银行存款(包括协议存款、定期存款及其他银行存款)、现金、权证、股指期货、国债期货以及法律法规或中国证监会允许基金投资的其他金融工具(但须符合中国证监会的相关规定);本基金的投资组合比例为:股票资产占基金资产的比例为 0%—95%,本基金持有全部权证的市值不超过基金资产净值的 3%。本基金的业绩比较基准是:沪深 300 指数收益率×50%+中债综合指数收益率×50%。

6.4.2 会计报表的编制基础

本基金的财务报表按照中华人民共和国财政部颁布的企业会计准则及相关规定(以下简称“企业会计准则”)及中国证监会发布的关于基金行业实务操作的有关规定编制,同时在具体会计核算和信息披露方面也参考了中国证券投资基金业协会发布的若干基金行业实务操作。

6.4.3 遵循企业会计准则及其他有关规定的声明

本基金财务报表的编制符合企业会计准则和中国证监会发布的关于基金行业实务操作的有关规定的要求,真实、完整地反映了本基金 2019 年 6 月 30 日的财务状况以及 2019 年上半年的经营成果和基金净值变动情况。

6.4.4 本报告期所采用的会计政策、会计估计与最近一期年度报告相一致的说明

本报告期所采用的会计政策、会计估计与最近一期年度报告相一致。

6.4.5 会计政策和会计估计变更以及差错更正的说明

6.4.5.1 会计政策变更的说明

无。

6.4.5.2 会计估计变更的说明

无。

6.4.5.3 差错更正的说明

无。

6.4.6 税项

根据财政部、国家税务总局财税[2008]1号《财政部、国家税务总局关于企业所得税若干优惠政策的通知》、2008年9月18日《上海、深圳证券交易所关于做好证券交易印花税征收方式调整工作的通知》、财税[2012]85号文《关于实施上市公司股息红利差别化个人所得税政策有关问题的通知》、财税[2015]101号文《关于上市公司股息红利差别化个人所得税政策有关问题的通知》、财税[2016]36号《关于全面推开营业税改征增值税试点的通知》、财税[2016]140号《关于明确金融房地产开发教育辅助服务等增值税政策的通知》、财税[2017]56号《关于资管产品增值税有关问题的通知》、财税[2017]90号《关于租入固定资产进项税额抵扣等增值税政策的通知》及其他相关税务法规和实务操作，主要税项列示如下：

(1) 证券投资基金(封闭式证券投资基金, 开放式证券投资基金)管理人运用基金买卖股票、债券免征增值税; 2018年1月1日起, 公开募集证券投资基金运营过程中发生的其他增值税应税行为, 以基金管理人为增值税纳税人, 暂适用简易计税方法, 按照3%的征收率缴纳增值税;

(2) 对证券投资基金从证券市场中取得的收入, 包括买卖股票、债券的差价收入, 股权的股息、红利收入, 债券的利息收入及其他收入, 暂不缴纳企业所得税;

(3) 对基金取得的股票股息、红利收入, 由上市公司在收到相关扣收税款当月的法定申报期内向主管税务机关申报缴纳; 从公开发行和转让市场取得的上市公司股票, 持股期限在1个月以内(含1个月)的, 其股息红利所得全额计入应纳税所得额; 持股期限在1个月以上至1年(含1年)的, 其股息红利所得暂减按50%计入应纳税所得额; 持股期限超过1年的, 其股息红利所得暂免征收个人所得税。上述所得统一适用20%的税率计征个人所得税;

(4) 对基金取得的债券利息收入, 由发行债券的企业在向基金支付上述收入时代扣代缴20%的个人所得税, 暂不缴纳企业所得税;

(5) 对于基金从事A股买卖, 出让方按0.10%的税率缴纳证券(股票)交易印花税, 对受让方不再缴纳印花税;

(6) 本基金分别按实际缴纳的增值税额的7%、3%、2%缴纳城市维护建设税、教育费附加和地方教育费附加。

6.4.7 重要财务报表项目的说明

6.4.7.1 银行存款

单位：人民币元

项目	本期末 2019年6月30日
活期存款	1,770,368.95
定期存款	-
其中：存款期限1个月以内	-
存款期限1-3个月	-
存款期限3个月以上	-
其他存款	-
合计：	1,770,368.95

6.4.7.2 交易性金融资产

单位：人民币元

项目	本期末 2019年6月30日		
	成本	公允价值	公允价值变动
股票	80,567,366.02	87,722,201.73	7,154,835.71
贵金属投资-金交所 黄金合约	-	-	-
债券	交易所市场	7,319,283.34	7,313,144.80
	银行间市场	-	-
	合计	7,319,283.34	7,313,144.80
资产支持证券	-	-	-
基金	-	-	-
其他	-	-	-
合计	87,886,649.36	95,035,346.53	7,148,697.17

6.4.7.3 衍生金融资产/负债

注：无。

6.4.7.4 买入返售金融资产

6.4.7.4.1 各项买入返售金融资产期末余额

单位：人民币元

项目	本期末 2019 年 6 月 30 日	
	账面余额	其中：买断式逆回购
交易所市场	25,000,000.00	-
银行间市场	-	-
合计	25,000,000.00	-

6.4.7.4.2 期末买断式逆回购交易中取得的债券

注：无。

6.4.7.5 应收利息

单位：人民币元

项目	本期末 2019 年 6 月 30 日
应收活期存款利息	371.68
应收定期存款利息	-
应收其他存款利息	-
应收结算备付金利息	426.70
应收债券利息	76,428.41
应收资产支持证券利息	-
应收买入返售证券利息	-
应收申购款利息	0.05
应收黄金合约拆借孳息	-
其他	85.20
合计	77,312.04

6.4.7.6 其他资产

注：无。

6.4.7.7 应付交易费用

单位：人民币元

项目	本期末 2019 年 6 月 30 日
交易所市场应付交易费用	420,112.96
银行间市场应付交易费用	-
合计	420,112.96

6.4.7.8 其他负债

单位：人民币元

项目	本期末 2019年6月30日
应付券商交易单元保证金	-
应付赎回费	1,459.01
预提费用	81,650.81
合计	83,109.82

6.4.7.9 实收基金

金额单位：人民币元

项目	本期 2019年1月1日至2019年6月30日	
	基金份额（份）	账面金额
上年度末	183,167,586.96	183,167,586.96
本期申购	2,047,929.47	2,047,929.47
本期赎回(以“-”号填列)	-66,925,656.58	-66,925,656.58
- 基金拆分/份额折算前	-	-
基金拆分/份额折算变动份额	-	-
本期申购	-	-
本期赎回(以“-”号填列)	-	-
本期末	118,289,859.85	118,289,859.85

注：如有相应情况，申购含红利再投、转换入份额及金额，赎回含转换出份额及金额。

6.4.7.10 未分配利润

单位：人民币元

项目	已实现部分	未实现部分	未分配利润合计
上年度末	-31,920,829.83	428,432.32	-31,492,397.51
本期利润	29,272,740.15	7,288,160.84	36,560,900.99
本期基金份额交易产生的变动数	2,496,928.20	-4,273,313.77	-1,776,385.57
其中：基金申购款	-102,272.49	42,743.16	-59,529.33
基金赎回款	2,599,200.69	-4,316,056.93	-1,716,856.24
本期已分配利润	-	-	-
本期末	-151,161.48	3,443,279.39	3,292,117.91

6.4.7.11 存款利息收入

单位：人民币元

项目	本期 2019 年 1 月 1 日至 2019 年 6 月 30 日
活期存款利息收入	9,674.50
定期存款利息收入	-
其他存款利息收入	-
结算备付金利息收入	21,112.33
其他	1,656.33
合计	32,443.16

6.4.7.12 股票投资收益

6.4.7.12.1 股票投资收益——买卖股票差价收入

单位：人民币元

项目	本期 2019 年 1 月 1 日至 2019 年 6 月 30 日
卖出股票成交总额	615,294,282.62
减：卖出股票成本总额	584,289,521.82
买卖股票差价收入	31,004,760.80

6.4.7.13 债券投资收益

6.4.7.13.1 债券投资收益项目构成

单位：人民币元

项目	本期 2019年1月1日至2019年6月30日
债券投资收益——买卖债券（、债转股及债券到期兑付）差价收入	-66,512.63
债券投资收益——赎回差价收入	-
债券投资收益——申购差价收入	-
合计	-66,512.63

6.4.7.13.2 债券投资收益——买卖债券差价收入

单位：人民币元

项目	本期 2019年1月1日至2019年6月30日
卖出债券（、债转股及债券到期兑付）成交总额	22,342,146.06
减：卖出债券（、债转股及债券到期兑付）	22,055,932.45

成本总额	
减：应收利息总额	352,726.24
买卖债券差价收入	-66,512.63

6.4.7.13.3 资产支持证券投资收益

注：无。

6.4.7.14 贵金属投资收益

注：无。

6.4.7.15 衍生工具收益

注：无。

6.4.7.16 股利收益

单位：人民币元

项目	本期 2019年1月1日至2019年6月30日
股票投资产生的股利收益	829,382.14
基金投资产生的股利收益	-
合计	829,382.14

6.4.7.17 公允价值变动收益

单位：人民币元

项目名称	本期 2019年1月1日至2019年6月30日
1. 交易性金融资产	7,288,160.84
——股票投资	7,387,980.65
——债券投资	-99,819.81
——资产支持证券投资	-
——贵金属投资	-
——其他	-
2. 衍生工具	-
——权证投资	-
3. 其他	-
减：应税金融商品公允价值变动产生的预估 增值税	-
合计	7,288,160.84

6.4.7.18 其他收入

单位：人民币元

项目	本期 2019年1月1日至2019年6月30日
基金赎回费收入	45,313.60
转换费收入	183.06
其他	30,000.00
合计	75,496.66

6.4.7.19 交易费用

单位：人民币元

项目	本期 2019年1月1日至2019年6月30日
交易所市场交易费用	1,587,973.61
银行间市场交易费用	-
交易基金产生的费用	-
其中：申购费	-
赎回费	-
合计	1,587,973.61

6.4.7.20 其他费用

单位：人民币元

项目	本期 2019年1月1日至2019年6月30日
审计费用	24,795.19
信息披露费	56,855.62
银行费用	2,620.58
债券帐户维护费	18,600.00
合计	102,871.39

6.4.8 或有事项、资产负债表日后事项的说明**6.4.8.1 或有事项**

无。

6.4.8.2 资产负债表日后事项

无。

6.4.9 关联方关系

6.4.9.1 本报告期存在控制关系或其他重大利害关系的关联方发生变化的情况

本基金管理人于 2019 年 4 月 13 日发布《银华基金管理股份有限公司关于子公司名称及住所变更的公告》，公司全资子公司（原银华财富资本管理（北京）有限公司）已完成名称及住所变更，并已办理变更工商登记。名称变更为“银华资本管理（珠海横琴）有限公司”，住所变更为“珠海市横琴新区宝华路 6 号 105 室-67069（集中办公区）”。

6.4.9.2 本报告期与基金发生关联交易的各关联方

关联方名称	与本基金的关系
银华基金管理股份有限公司	基金管理人、基金销售机构
招商银行股份有限公司（“招商银行”）	基金托管人、基金代销机构

注：以下关联交易均在正常业务范围内按一般商业条款订立。

6.4.10 本报告期及上年度可比期间的关联方交易

6.4.10.1 通过关联方交易单元进行的交易

注：无。

6.4.10.2 关联方报酬

6.4.10.2.1 基金管理费

单位：人民币元

项目	本期 2019 年 1 月 1 日至 2019 年 6 月 30 日	上年度可比期间 2018 年 1 月 1 日至 2018 年 6 月 30 日
当期发生的基金应支付的管理费	1,073,617.73	1,695,046.99
其中：支付销售机构的客户维护费	517,203.70	821,768.15

注：本基金的管理费按前一日基金资产净值的 1.50% 年费率计提。管理费的计算方法如下：

$$H = E \times 1.50\% \div \text{当年天数}$$

H 为每日应计提的基金管理费

E 为前一日的基金资产净值

基金管理费每日计提，逐日累计至每月月末，按月支付。由基金托管人根据与基金管理人核对一致的财务数据，自动在月初 5 个工作日内按照指定的账户路径进行资金支付，基金管理人无需

再出具资金划拨指令。若遇法定节假日、休息日等，支付日期顺延。

6.4.10.2 基金托管费

单位：人民币元

项目	本期	上年度可比期间
	2019年1月1日至2019年6月30日	2018年1月1日至2018年6月30日
当期发生的基金应支付的托管费	178,936.32	282,507.84

注：本基金的托管费按前一日基金资产净值的 0.25% 的年费率计提。托管费的计算方法如下：

$$H = E \times 0.25\% \div \text{当年天数}$$

H 为每日应计提的基金托管费

E 为前一日的基金资产净值

基金托管费每日计提，逐日累计至每月月末，按月支付。由基金托管人根据与基金管理人核对一致的财务数据，自动在月初 5 个工作日内按照指定的账户路径进行资金支付，基金管理人无需再出具资金划拨指令。若遇法定节假日、休息日等，支付日期顺延。

6.4.10.3 与关联方进行银行间同业市场的债券(含回购)交易

注：无。

6.4.10.4 各关联方投资本基金的情况

注：无。

6.4.10.5 由关联方保管的银行存款余额及当期产生的利息收入

单位：人民币元

关联方名称	本期		上年度可比期间	
	2019年1月1日至2019年6月30日		2018年1月1日至2018年6月30日	
	期末余额	当期利息收入	期末余额	当期利息收入
招商银行	1,770,368.95	9,674.50	3,632,251.85	30,649.50

6.4.10.6 本基金在承销期内参与关联方承销证券的情况

注：无。

6.4.10.7 其他关联交易事项的说明

无。

6.4.11 利润分配情况

注：无。

6.4.12 期末（2019 年 6 月 30 日）本基金持有的流通受限证券

6.4.12.1 因认购新发/增发证券而于期末持有的流通受限证券

金额单位：人民币元

6.4.12.1.1 受限证券类别：股票										
证券代码	证券名称	成功认购日	可流通日	流通受限类型	认购价格	期末估值单价	数量 (单位：股)	期末成本总额	期末估值总额	备注
601236	红塔证券	2019 年 6 月 26 日	-	新股流通受限	3.46	3.46	9,789	33,869.94	33,869.94	-

6.4.12.2 期末持有的暂时停牌等流通受限股票

注：无。

6.4.12.3 期末债券正回购交易中作为抵押的债券

无。

6.4.13 金融工具风险及管理

6.4.13.1 风险管理政策和组织架构

本基金在日常经营活动中涉及的财务风险主要包括信用风险、流动性风险及市场风险。本基金管理人制定了政策和程序来识别及分析这些风险，并设定适当的风险限额及内部控制流程，通过可靠的管理及信息系统持续监控上述各类风险。

本基金管理人建立了以董事会风险控制委员会为核心的，由董事会风险控制委员会、经营管理层及各具体业务部门组成的三道风险监控防线；并在后两道监控防线中，由独立于公司管理层和其他业务部门的督察长和监察稽核部对公司合规风险状况及各部门风险控制措施进行检查、监督及报告。

6.4.13.2 信用风险

信用风险是指基金在交易过程中因交易对手未履行合约责任，或者基金所投资证券之发行人出现违约、拒绝支付到期本息，导致基金资产损失和收益变化的风险。本基金均投资于具有良好信用等级的证券，且通过分散化投资以分散信用风险。本基金投资于一家公司发行的证券市值不

超过基金资产净值的 10%，且本基金与由本基金管理人管理的其他基金共同持有一家公司发行的证券，不得超过该证券的 10%。

本基金在交易所进行的交易均与中国证券登记结算有限责任公司完成证券交收和款项清算，因此违约风险发生的可能性很小；基金在进行银行间同业市场交易前均对交易对手进行信用评估，以控制相应的信用风险。

6.4.13.3 流动性风险

流动性风险是指基金所持金融工具变现的难易程度。本基金的流动性风险一方面来自于基金份额持有人可随时要求赎回其持有的基金份额，另一方面来自于投资品种所处的交易市场不活跃而带来的变现困难。

6.4.13.3.1 报告期内本基金组合资产的流动性风险分析

本基金的基金管理人严格按照《公开募集证券投资基金运作管理办法》及《公开募集开放式证券投资基金流动性风险管理规定》等有关法规的要求对本基金组合资产的流动性风险进行管理。本基金的基金管理人采用监控流动性受限资产比例及压力测试等方式防范流动性风险，并于开放日对本基金的申购赎回情况进行监控，保持基金投资组合中的可用现金头寸与之相匹配，使得本基金资产的变现能力与投资者赎回需求的匹配与平衡。本基金的基金管理人在基金合同中设计了巨额赎回条款，约定在非常情况下赎回申请的处理方式，控制因开放申购赎回模式带来的流动性风险，有效保障基金持有人利益。

本基金主要投资于上市交易的证券，除在附注 6.4.12 中列示的部分基金资产流通暂时受限制外（如有），在正常市场条件下其余均能及时变现。此外，本基金可通过卖出回购金融资产方式借入短期资金应对流动性需求，其上限一般不超过基金持有的债券资产的公允价值。除附注 6.4.12.3 中列示的卖出回购金融资产款余额（如有）将在 1 个月内到期且计息外，本基金于资产负债表日所持有的金融负债的合同约定剩余到期日均为一年以内且一般不计息，可赎回基金份额净值无固定到期日且不计息，因此账面余额一般即为未折现的合约到期现金流量。本报告期内，本基金未发生重大流动性风险事件。

6.4.13.4 市场风险

市场风险是指基金所持金融工具的公允价值或未来现金流量因所处市场各类价格因素的变动而发生波动的风险，包括利率风险、外汇风险和其他价格风险。

6.4.13.4.1 利率风险

利率风险是指基金的公允价值和未来现金流量因市场利率变动而发生波动的风险。利率敏感性金融工具均面临由于市场利率上升而导致公允价值下降的风险，其中浮动利率类金融工具还面临每个付息期间结束根据市场利率重新定价时对于未来现金流影响的风险。本基金的基金管理人定期对本基金面临的利率敏感性缺口进行监控，并通过调整投资组合的久期等方法对上述利率风险进行管理。

6.4.13.4.1.1 利率风险敞口

单位：人民币元

本期末 2019年6月 30日	1个月以内	1-3个月	3个月-1年	1-5年	5年以上	不计息	合计
资产							
银行存款	1,770,368.95	-	-	-	-	-	1,770,368.95
结算备付金	948,209.12	-	-	-	-	-	948,209.12
存出保证金	189,403.82	-	-	-	-	-	189,403.82
交易性金融资产	-	-	7,313,144.80	-	-	87,722,201.73	95,035,346.53
买入返售金融资产	25,000,000.00	-	-	-	-	-	25,000,000.00
应收证券清算款	-	-	-	-	-	7,068.49	7,068.49
应收利息	-	-	-	-	-	77,312.04	77,312.04
应收申购款	-	-	-	-	-	2,985.27	2,985.27
资产总计	27,907,981.89	-	7,313,144.80	-	-	87,809,567.53	123,030,694.22
负债							
应付赎回款	-	-	-	-	-	772,766.09	772,766.09
应付管理人报酬	-	-	-	-	-	148,052.22	148,052.22
应付托管费	-	-	-	-	-	24,675.37	24,675.37
应付交易费用	-	-	-	-	-	420,112.96	420,112.96
其他负债	-	-	-	-	-	83,109.82	83,109.82
负债总计	-	-	-	-	-	1,448,716.46	1,448,716.46
利率敏感度缺口	27,907,981.89	-	7,313,144.80	-	-	86,360,851.07	121,581,977.76
上年度末 2018年12月 31日	1个月以内	1-3个月	3个月-1年	1-5年	5年以上	不计息	合计
资产							
银行存款	1,448,406.68	-	-	-	-	-	1,448,406.68
结算备付金	3,946,378.60	-	-	-	-	-	3,946,378.60
存出保证金	223,551.33	-	-	-	-	-	223,551.33
交易性金融资产	-	-	8,990,384.40	-	-	92,749,379.93	101,739,764.33

买入返售金融资产	30,000,000.00	-	-	-	-	-	30,000,000.00
应收证券清算款	-	-	-	-	-	15,732,055.59	15,732,055.59
应收利息	-	-	-	-	-	282,652.87	282,652.87
应收申购款	-	-	-	-	-	1,290.67	1,290.67
资产总计	35,618,336.61	-8,990,384.40	-	-	-	108,765,379.06	153,374,100.07
负债	-	-	-	-	-	-	-
应付赎回款	-	-	-	-	-	902,497.93	902,497.93
应付管理人报酬	-	-	-	-	-	197,203.73	197,203.73
应付托管费	-	-	-	-	-	32,867.26	32,867.26
应付交易费用	-	-	-	-	-	414,645.30	414,645.30
其他负债	-	-	-	-	-	151,696.40	151,696.40
负债总计	-	-	-	-	-	1,698,910.62	1,698,910.62
利率敏感度缺口	35,618,336.61	-8,990,384.40	-	-	-	-107,066,468.44	151,675,189.45

注：上表按金融资产和金融负债的重新定价日或到期日孰早者进行分类。

6.4.13.4.1.2 利率风险的敏感性分析

假设	该利率敏感性分析基于本基金报表日的利率风险状况；		
	假定所有期限的利率均以相同幅度变动 25 个基点，其他变量不变；		
	此项影响并未考虑管理层为减低利率风险而可能采取的风险管理活动。		
分析	相关风险变量的变动	对资产负债表日基金资产净值的 影响金额（单位：人民币元）	
		本期末（2019 年 6 月 30 日）	上年度末（2018 年 12 月 31 日）
	+25 个基点	-10,222.65	-6,167.55
	-25 个基点	10,222.65	6,167.55

6.4.13.4.2 其他价格风险

其他价格风险主要为市场价格风险，市场价格风险是指基金所持金融工具的公允价值或未来现金流量因除市场利率和外汇汇率以外的市场价格因素变动而发生波动的风险。本基金主要投资于上市交易的证券，所面临的其他价格风险来源于单个证券发行主体自身经营情况或特殊事项的影响，也可能来源于证券市场整体波动的影响。本基金严格按照基金合同中对投资组合比例的要求进行资产配置，通过投资组合的分散化降低其他价格风险。并且，基金管理人每日对本基金所持有的证券价格实施监控，定期运用多种定量方法对基金进行风险度量，动态、及时地跟踪和控制其他价格风险。

6.4.13.4.2.1 其他价格风险敞口

金额单位：人民币元

项目	本期末 2019 年 6 月 30 日		上年度末 2018 年 12 月 31 日	
	公允价值	占基金资产净值比例 (%)	公允价值	占基金资产净值比例 (%)
交易性金融资产-股票投资	87,722,201.73	72.15	92,749,379.93	61.15
交易性金融资产-基金投资	-	-	-	-
交易性金融资产-债券投资	7,313,144.80	6.01	8,990,384.40	5.93
交易性金融资产-贵金属投资	-	-	-	-
衍生金融资产-权证投资	-	-	-	-
其他	-	-	-	-
合计	95,035,346.53	78.17	101,739,764.33	67.08

6.4.13.4.2.2 其他价格风险的敏感性分析

假设	假定本基金的业绩比较基准变化 5%，其他变量不变； 用期末时点比较基准浮动 5%基金资产净值相应变化来估测组合市场价格风险； Beta 系数是根据过去一个年度的基金资产净值和基准指数数据回归得出，反映了基金和基准的相关性。		
	相关风险变量的变动	对资产负债表日基金资产净值的影响金额（单位：人民币元）	
分析		本期末（2019 年 6 月 30 日）	上年度末（2018 年 12 月 31 日）
	+5%	9,126,733.95	9,990,282.58
	-5%	-9,126,733.95	-9,990,282.58

6.4.14 有助于理解和分析会计报表需要说明的其他事项

无。

§7 投资组合报告

7.1 期末基金资产组合情况

金额单位：人民币元

序号	项目	金额	占基金总资产的比例 (%)
1	权益投资	87,722,201.73	71.30
	其中：股票	87,722,201.73	71.30
2	基金投资	-	-
3	固定收益投资	7,313,144.80	5.94
	其中：债券	7,313,144.80	5.94
	资产支持证券	-	-
4	贵金属投资	-	-
5	金融衍生品投资	-	-
6	买入返售金融资产	25,000,000.00	20.32
	其中：买断式回购的买入返售金融资产	-	-
7	银行存款和结算备付金合计	2,718,578.07	2.21
8	其他各项资产	276,769.62	0.22
9	合计	123,030,694.22	100.00

注：由于四舍五入的原因，市值占总资产净值比例的分项之和与合计可能有尾差。

7.2 期末按行业分类的股票投资组合

7.2.1 报告期末按行业分类的境内股票投资组合

金额单位：人民币元

代码	行业类别	公允价值（元）	占基金资产净值比例 (%)
A	农、林、牧、渔业	5,414,952.20	4.45
B	采矿业	2,687,948.85	2.21
C	制造业	45,154,055.57	37.14
D	电力、热力、燃气及水生产和供应业	8,217,677.29	6.76
E	建筑业	-	-
F	批发和零售业	1,213,674.00	1.00
G	交通运输、仓储和邮政业	2,019,340.00	1.66
H	住宿和餐饮业	-	-
I	信息传输、软件和信息技术服	1,242,319.70	1.02

	务业		
J	金融业	10,566,210.94	8.69
K	房地产业	3,712,666.04	3.05
L	租赁和商务服务业	2,072,115.74	1.70
M	科学研究和技术服务业	867,780.00	0.71
N	水利、环境和公共设施管理业	-	-
O	居民服务、修理和其他服务业	-	-
P	教育	2,022,429.00	1.66
Q	卫生和社会工作	2,531,032.40	2.08
R	文化、体育和娱乐业	-	-
S	综合	-	-
	合计	87,722,201.73	72.15

7.2.2 报告期末按行业分类的港股通投资股票投资组合

注：本基金本报告期末未持有港股通股票投资。

7.3 期末按公允价值占基金资产净值比例大小排序的所有股票投资明细

金额单位：人民币元

序号	股票代码	股票名称	数量（股）	公允价值	占基金资产净值比例（%）
1	000858	五粮液	62,200	7,336,490.00	6.03
2	601939	建设银行	543,900	4,046,616.00	3.33
3	600887	伊利股份	102,890	3,437,554.90	2.83
4	000651	格力电器	56,844	3,126,420.00	2.57
5	600132	重庆啤酒	58,900	2,777,724.00	2.28
6	600809	山西汾酒	40,200	2,775,810.00	2.28
7	600886	国投电力	347,010	2,696,267.70	2.22
8	600048	保利地产	205,439	2,621,401.64	2.16
9	601318	中国平安	28,100	2,489,941.00	2.05
10	600703	三安光电	214,017	2,414,111.76	1.99
11	600863	内蒙华电	768,110	2,411,865.40	1.98
12	300357	我武生物	70,414	2,388,442.88	1.96
13	000998	隆平高科	159,690	2,312,311.20	1.90
14	601128	常熟银行	293,400	2,265,048.00	1.86
15	601888	中国国旅	23,000	2,038,950.00	1.68
16	002607	中公教育	147,300	2,022,429.00	1.66
17	002714	牧原股份	33,500	1,969,465.00	1.62
18	300657	弘信电子	85,000	1,938,000.00	1.59

19	600872	中炬高新	44,700	1,914,501.00	1.57
20	603288	海天味业	17,400	1,827,000.00	1.50
21	000333	美的集团	34,778	1,803,587.08	1.48
22	600027	华电国际	462,960	1,745,359.20	1.44
23	002142	宁波银行	71,400	1,730,736.00	1.42
24	600519	贵州茅台	1,600	1,574,400.00	1.29
25	002216	三全食品	152,500	1,558,550.00	1.28
26	600547	山东黄金	37,000	1,523,290.00	1.25
27	002661	克明面业	104,600	1,459,170.00	1.20
28	000966	长源电力	240,597	1,364,184.99	1.12
29	600009	上海机场	16,000	1,340,480.00	1.10
30	000895	双汇发展	52,260	1,300,751.40	1.07
31	603960	克来机电	47,000	1,282,630.00	1.05
32	600763	通策医疗	14,300	1,266,837.00	1.04
33	300015	爱尔眼科	40,820	1,264,195.40	1.04
34	600104	上汽集团	48,303	1,231,726.50	1.01
35	002727	一心堂	42,600	1,213,674.00	1.00
36	300496	中科创达	40,700	1,183,556.00	0.97
37	601766	中国中车	145,100	1,173,859.00	0.97
38	300498	温氏股份	31,600	1,133,176.00	0.93
39	000975	银泰资源	83,000	1,094,770.00	0.90
40	000002	万科 A	39,240	1,091,264.40	0.90
41	000661	长春高新	3,042	1,028,196.00	0.85
42	300012	华测检测	80,350	867,780.00	0.71
43	600004	白云机场	37,300	678,860.00	0.56
44	000860	顺鑫农业	14,500	676,425.00	0.56
45	002372	伟星新材	38,846	675,920.40	0.56
46	601799	星宇股份	8,500	671,160.00	0.55
47	603833	欧派家居	4,954	533,149.48	0.44
48	600968	海油发展	19,687	69,888.85	0.06
49	300771	智莱科技	1,126	62,887.10	0.05
50	300782	卓胜微	495	53,915.40	0.04
51	002947	恒铭达	1,064	43,336.72	0.04
52	603068	博通集成	615	35,657.70	0.03
53	601236	红塔证券	9,789	33,869.94	0.03
54	300781	因赛集团	727	33,165.74	0.03
55	300773	拉卡拉	625	32,362.50	0.03
56	603867	新化股份	1,045	26,971.45	0.02
57	601698	中国卫通	6,735	26,401.20	0.02

58	603217	元利科技	244	16,406.56	0.01
59	603863	松炆资源	403	9,301.24	0.01

7.4 报告期内股票投资组合的重大变动

7.4.1 累计买入金额超出期初基金资产净值 2%或前 20 名的股票明细

金额单位：人民币元

序号	股票代码	股票名称	本期累计买入金额	占期初基金资产净值比例 (%)
1	600703	三安光电	10,378,645.29	6.84
2	603986	兆易创新	9,140,577.68	6.03
3	000858	五粮液	8,721,327.29	5.75
4	600809	山西汾酒	8,249,574.05	5.44
5	600030	中信证券	7,732,440.00	5.10
6	002044	美年健康	7,615,523.88	5.02
7	300498	温氏股份	7,392,468.32	4.87
8	300059	东方财富	7,057,267.88	4.65
9	600837	海通证券	7,013,241.00	4.62
10	300496	中科创达	6,963,344.00	4.59
11	300357	我武生物	6,869,855.77	4.53
12	600073	上海梅林	6,662,162.00	4.39
13	002299	圣农发展	6,544,262.36	4.31
14	000651	格力电器	6,514,393.00	4.29
15	600887	伊利股份	6,449,223.97	4.25
16	600340	华夏幸福	6,324,940.29	4.17
17	000998	隆平高科	6,108,778.00	4.03
18	601688	华泰证券	6,072,778.00	4.00
19	000895	双汇发展	5,981,640.96	3.94
20	600958	东方证券	5,838,747.45	3.85
21	600600	青岛啤酒	5,587,801.79	3.68
22	600104	上汽集团	5,463,748.17	3.60
23	600886	国投电力	5,437,816.28	3.59
24	601012	隆基股份	5,424,646.20	3.58
25	002572	索菲亚	5,220,098.00	3.44
26	000333	美的集团	5,108,536.84	3.37
27	002157	正邦科技	5,038,648.00	3.32

28	603833	欧派家居	4,866,420.74	3.21
29	000550	江铃汽车	4,838,392.78	3.19
30	601888	中国国旅	4,807,380.27	3.17
31	600258	首旅酒店	4,693,613.00	3.09
32	601318	中国平安	4,465,789.00	2.94
33	600570	恒生电子	4,460,546.70	2.94
34	002410	广联达	4,355,319.00	2.87
35	601633	长城汽车	4,353,253.00	2.87
36	600895	张江高科	4,191,877.00	2.76
37	002594	比亚迪	4,126,676.00	2.72
38	603019	中科曙光	4,100,113.00	2.70
39	600066	宇通客车	4,091,201.00	2.70
40	601939	建设银行	4,091,023.00	2.70
41	002607	中公教育	4,067,334.00	2.68
42	600027	华电国际	4,028,131.68	2.66
43	300168	万达信息	3,896,717.00	2.57
44	002511	中顺洁柔	3,888,881.23	2.56
45	600426	华鲁恒升	3,887,400.10	2.56
46	000063	中兴通讯	3,851,497.00	2.54
47	600271	航天信息	3,832,308.00	2.53
48	603960	克来机电	3,813,939.38	2.51
49	600519	贵州茅台	3,794,877.00	2.50
50	600406	国电南瑞	3,791,770.55	2.50
51	300596	利安隆	3,789,079.00	2.50
52	603369	今世缘	3,765,637.21	2.48
53	600498	烽火通信	3,751,908.00	2.47
54	300657	弘信电子	3,705,967.00	2.44
55	000401	冀东水泥	3,688,652.00	2.43
56	002821	凯莱英	3,600,284.00	2.37
57	601766	中国中车	3,541,426.00	2.33
58	600588	用友网络	3,470,786.64	2.29
59	603288	海天味业	3,455,058.00	2.28
60	600536	中国软件	3,446,671.00	2.27
61	603083	剑桥科技	3,432,966.40	2.26
62	601288	农业银行	3,411,855.00	2.25
63	600346	恒力石化	3,310,129.00	2.18

64	000966	长源电力	3,293,026.00	2.17
65	600863	内蒙华电	3,252,311.00	2.14
66	002415	海康威视	3,239,144.00	2.14
67	002311	海大集团	3,225,582.00	2.13
68	002353	杰瑞股份	3,217,292.21	2.12
69	002007	华兰生物	3,193,908.00	2.11
70	002508	老板电器	3,170,430.00	2.09
71	002230	科大讯飞	3,168,583.00	2.09
72	600690	青岛海尔	3,152,364.00	2.08
73	002714	牧原股份	3,123,764.00	2.06
74	600352	浙江龙盛	3,117,610.00	2.06
75	300122	智飞生物	3,109,321.00	2.05
76	600872	中炬高新	3,071,783.00	2.03

注：“买入金额”按成交金额（成交单价乘以成交数量）填列，不考虑交易费用。

7.4.2 累计卖出金额超出期初基金资产净值 2%或前 20 名的股票明细

金额单位：人民币元

序号	股票代码	股票名称	本期累计卖出金额	占期初基金资产净值比例（%）
1	603986	兆易创新	9,715,780.61	6.41
2	002044	美年健康	8,795,849.80	5.80
3	600030	中信证券	8,623,491.00	5.69
4	000063	中兴通讯	8,407,541.97	5.54
5	002410	广联达	8,183,536.62	5.40
6	000661	长春高新	8,178,664.24	5.39
7	600271	航天信息	8,055,678.28	5.31
8	300059	东方财富	7,731,532.55	5.10
9	600837	海通证券	7,690,938.78	5.07
10	000895	双汇发展	7,560,249.52	4.98
11	300498	温氏股份	7,102,171.74	4.68
12	600703	三安光电	7,052,072.96	4.65
13	600600	青岛啤酒	6,891,668.60	4.54
14	600073	上海梅林	6,872,531.00	4.53
15	002299	圣农发展	6,818,635.81	4.50
16	600958	东方证券	6,623,059.15	4.37
17	600886	国投电力	6,431,055.85	4.24
18	601688	华泰证券	6,186,497.35	4.08

19	600340	华夏幸福	6,167,949.01	4.07
20	600498	烽火通信	5,942,124.11	3.92
21	300357	我武生物	5,929,014.74	3.91
22	600895	张江高科	5,793,486.96	3.82
23	600809	山西汾酒	5,705,363.50	3.76
24	002572	索菲亚	5,669,821.87	3.74
25	300496	中科创达	5,627,761.27	3.71
26	601012	隆基股份	5,485,337.28	3.62
27	600027	华电国际	5,465,020.70	3.60
28	600570	恒生电子	5,226,554.14	3.45
29	002157	正邦科技	5,107,206.88	3.37
30	300657	弘信电子	5,087,269.98	3.35
31	002415	海康威视	5,045,481.06	3.33
32	600258	首旅酒店	5,015,275.40	3.31
33	601766	中国中车	4,987,391.82	3.29
34	000550	江铃汽车	4,913,091.80	3.24
35	603833	欧派家居	4,847,652.84	3.20
36	000401	冀东水泥	4,835,226.30	3.19
37	601888	中国国旅	4,615,459.79	3.04
38	300168	万达信息	4,557,341.21	3.00
39	600066	宇通客车	4,390,841.98	2.89
40	002511	中顺洁柔	4,372,532.52	2.88
41	601633	长城汽车	4,370,258.24	2.88
42	603019	中科曙光	4,355,040.60	2.87
43	002594	比亚迪	4,342,729.01	2.86
44	000998	隆平高科	4,236,875.87	2.79
45	002508	老板电器	4,220,826.09	2.78
46	600872	中炬高新	4,220,175.30	2.78
47	603444	吉比特	4,083,384.40	2.69
48	300596	利安隆	3,967,030.06	2.62
49	300271	华宇软件	3,948,814.81	2.60
50	603369	今世缘	3,836,777.00	2.53
51	600887	伊利股份	3,825,346.70	2.52
52	600406	国电南瑞	3,824,808.00	2.52
53	000915	山大华特	3,804,148.54	2.51
54	600104	上汽集团	3,787,280.67	2.50
55	002458	益生股份	3,773,404.84	2.49
56	600547	山东黄金	3,716,824.00	2.45

57	600426	华鲁恒升	3,688,850.44	2.43
58	603288	海天味业	3,674,077.32	2.42
59	002353	杰瑞股份	3,639,411.57	2.40
60	600536	中国软件	3,636,157.57	2.40
61	002821	凯莱英	3,595,633.41	2.37
62	600588	用友网络	3,587,144.88	2.37
63	600418	江淮汽车	3,561,945.84	2.35
64	002311	海大集团	3,509,627.25	2.31
65	002007	华兰生物	3,452,174.55	2.28
66	300284	苏交科	3,419,259.57	2.25
67	000333	美的集团	3,343,521.75	2.20
68	002230	科大讯飞	3,280,619.20	2.16
69	300122	智飞生物	3,269,740.65	2.16
70	002202	金风科技	3,261,587.64	2.15
71	601939	建设银行	3,238,672.00	2.14
72	601288	农业银行	3,214,845.00	2.12
73	000538	云南白药	3,197,783.49	2.11
74	600346	恒力石化	3,160,479.00	2.08
75	600643	爱建集团	3,133,927.84	2.07
76	000651	格力电器	3,125,102.70	2.06
77	600352	浙江龙盛	3,092,461.00	2.04
78	601899	紫金矿业	3,089,971.00	2.04
79	000681	视觉中国	3,089,555.61	2.04

注：“卖出金额”按成交金额（成交单价乘以成交数量）填列，不考虑交易费用。

7.4.3 买入股票的成本总额及卖出股票的收入总额

单位：人民币元

买入股票成本（成交）总额	571,874,362.97
卖出股票收入（成交）总额	615,294,282.62

注：“买入股票成本总额”和“卖出股票收入总额”均按买卖成交金额（成交单价乘以成交数量）填列，不考虑交易费用。

7.5 期末按债券品种分类的债券投资组合

金额单位：人民币元

序号	债券品种	公允价值	占基金资产净值比例（%）
1	国家债券	7,313,144.80	6.01
2	央行票据	-	-
3	金融债券	-	-
	其中：政策性金融债	-	-

4	企业债券	-	-
5	企业短期融资券	-	-
6	中期票据	-	-
7	可转债（可交换债）	-	-
8	同业存单	-	-
9	其他	-	-
10	合计	7,313,144.80	6.01

7.6 期末按公允价值占基金资产净值比例大小排序的前五名债券投资明细

金额单位：人民币元

序号	债券代码	债券名称	数量（张）	公允价值	占基金资产净值比例（%）
1	019611	19 国债 01	73,190	7,313,144.80	6.01

注：本基金本报告期末仅持有上述债券。

7.7 期末按公允价值占基金资产净值比例大小排序所有资产支持证券投资明细

注：本基金本报告期末未持有资产支持证券。

7.8 报告期末按公允价值占基金资产净值比例大小排序的前五名贵金属投资明细

注：本基金本报告期末未持有贵金属投资。

7.9 期末按公允价值占基金资产净值比例大小排序的前五名权证投资明细

注：本基金本报告期末未持有权证投资。

7.10 报告期末本基金投资的股指期货交易情况说明

注：本基金本报告期末未持有股指期货。

7.11 报告期末本基金投资的国债期货交易情况说明

注：本基金本报告期末未持有国债期货。

7.12 投资组合报告附注

7.12.1 本基金投资的前十名证券的发行主体本期不存在被监管部门立案调查，或在报告编制日前一年内受到公开谴责、处罚的情形。

7.12.2 本基金投资的前十名股票没有超出基金合同规定的备选股票库之外的情形。

7.12.3 期末其他各项资产构成

单位：人民币元

序号	名称	金额
1	存出保证金	189,403.82
2	应收证券清算款	7,068.49
3	应收股利	-

4	应收利息	77,312.04
5	应收申购款	2,985.27
6	其他应收款	-
7	待摊费用	-
8	其他	-
9	合计	276,769.62

7.12.4 期末持有的处于转股期的可转换债券明细

注：本基金本报告期末未持有处于转股期的可转换债券。

7.12.5 期末前十名股票中存在流通受限情况的说明

注：本基金本报告期末前十名股票中不存在流通受限的情况。

7.12.6 投资组合报告附注的其他文字描述部分

由于四舍五入的原因，比例的分项之和与合计可能有尾差。

§8 基金份额持有人信息

8.1 期末基金份额持有人户数及持有人结构

份额单位：份

持有人户数 (户)	户均持有的 基金份额	持有人结构			
		机构投资者		个人投资者	
		持有份额	占总份 额比例	持有份额	占总份 额比例
1,987	59,531.89	0.00	0.00%	118,289,859.85	100.00%

8.2 期末基金管理人的从业人员持有本基金的情况

项目	持有份额总数（份）	占基金总份额比例
基金管理人所有从业人员 持有本基金	202,581.12	0.17%

8.3 期末基金管理人的从业人员持有本开放式基金份额总量区间的情况

注：截至本报告期末，本基金管理人高级管理人员、基金投资和研究部门负责人持有本基金份额总量的数量区间为 0；本基金的基金经理持有本基金份额总量的数量区间为 0。

§9 开放式基金份额变动

单位：份

基金合同生效日（2017年12月14日）基金份额总额	246,271,371.74
本报告期期初基金份额总额	183,167,586.96
本报告期期间基金总申购份额	2,047,929.47
减：本报告期期间基金总赎回份额	66,925,656.58
本报告期期间基金拆分变动份额（份额减少以“-”填列）	-
本报告期期末基金份额总额	118,289,859.85

注：总申购份额含转换入份额，总赎回份额含转换出份额。

§10 重大事件揭示

10.1 基金份额持有人大会决议

本报告期内，无基金份额持有人大会决议。

10.2 基金管理人、基金托管人的专门基金托管部门的重大人事变动

10.2.1 基金管理人的重大人事变动

本报告期内，本基金管理人未发生重大人事变动。

10.2.2 基金托管人的专门基金托管部门的重大人事变动

本报告期内，本基金托管人未发生重大人事变动。

10.3 涉及基金管理人、基金财产、基金托管业务的诉讼

本报告期内，无涉及基金管理人、基金财产以及基金托管业务的诉讼。

10.4 基金投资策略的改变

本报告期内，基金投资策略未发生改变。

10.5 为基金进行审计的会计师事务所情况

本基金由德勤华永会计师事务所(特殊普通合伙)为本基金提供审计服务，本报告期内未变更为其审计的会计师事务所。

10.6 管理人、托管人及其高级管理人员受稽查或处罚等情况

本报告期内，基金管理人、托管人的托管业务部门及其相关高级管理人员无受稽查或处罚等情况。

10.7 基金租用证券公司交易单元的有关情况

10.7.1 基金租用证券公司交易单元进行股票投资及佣金支付情况

金额单位：人民币元

券商名称	交易单元数量	股票交易		应支付该券商的佣金		备注
		成交金额	占当期股票成交总额的比例	佣金	占当期佣金总量的比例	

华泰证券股份有限公司	2	453,607,599.08	38.25%	331,724.91	38.25%	-
东方证券股份有限公司	2	374,493,146.94	31.58%	273,865.37	31.58%	-
中信建投证券股份有限公司	2	295,323,820.35	24.91%	215,969.47	24.91%	-
安信证券股份有限公司	2	62,352,325.54	5.26%	45,597.94	5.26%	-

注：1、基金专用交易单元的选择标准为该证券经营机构具有较强的研究服务能力，能及时、全面、定期向基金管理人提供高质量的咨询服务，包括宏观经济报告、行业报告、市场走向分析报告、个股分析报告、市场服务报告以及全面的信息服务等。

2、基金专用交易单元的选择程序为根据标准进行考察后，确定证券经营机构的选择。经公司批准后与被选择的证券经营机构签订协议。

10.7.2 基金租用证券公司交易单元进行其他证券投资的情况

金额单位：人民币元

券商名称	债券交易		债券回购交易		权证交易	
	成交金额	占当期债券成交总额的比例	成交金额	占当期债券回购成交总额的比例	成交金额	占当期权证成交总额的比例
华泰证券股份有限公司	35,292,875.35	83.63%	469,800,000.00	25.87%	-	-
东方证券股份有限公司	4,884,420.76	11.57%	625,700,000.00	34.46%	-	-
中信建投证券股份有限公司	22,431.30	0.05%	700,500,000.00	38.58%	-	-
安信证券股份有限公司	2,002,111.50	4.74%	19,900,000.00	1.10%	-	-

10.8 其他重大事件

序号	公告事项	法定披露方式	法定披露日期
1	《银华基金管理股份有限公司 2018 年 12 月 31 日基金净值公告》	四大证券报及本基金管理人网站	2019 年 1 月 2 日
2	《银华多元动力灵活配置混合型证券投资基金 2018 年第 4 季度报告》	上海证券报及本基金管理人网站	2019 年 1 月 22 日

3	《银华多元动力灵活配置混合型证券投资基金更新招募说明书摘要（2019 年第 1 号）》	上海证券报及本基金经理人网站	2019 年 1 月 28 日
4	《银华多元动力灵活配置混合型证券投资基金更新招募说明书（2019 年第 1 号）》	本基金经理人网站	2019 年 1 月 28 日
5	《银华基金管理股份有限公司关于旗下部分基金持有的长春高新估值方法调整的公告》	四大证券报及本基金经理人网站	2019 年 2 月 26 日
6	《银华基金管理股份有限公司关于增加北京百度百盈基金销售有限公司为旗下部分基金代销机构并参加其费率优惠活动的公告》	四大证券报及本基金经理人网站	2019 年 2 月 27 日
7	《银华基金管理股份有限公司关于旗下部分基金在东海证券股份有限公司开通定期定额投资业务并参加费率优惠活动的公告》	四大证券报及本基金经理人网站	2019 年 2 月 28 日
8	《银华基金管理股份有限公司关于旗下部分基金参加蚂蚁（杭州）基金销售有限公司转换补差费率优惠活动的公告》	四大证券报及本基金经理人网站	2019 年 3 月 5 日
9	《银华基金管理股份有限公司关于网上直销开通中国民生银行快捷支付业务的公告》	四大证券报及本基金经理人网站	2019 年 3 月 22 日
10	《银华基金管理股份有限公司关于旗下部分基金在国信证券股份有限公司开通定期定额投资业务并参加费率优惠活动的公告》	四大证券报及本基金经理人网站	2019 年 3 月 26 日
11	《银华多元动力灵活配置混合型证券投资基金 2018 年年度报告摘要》	证券日报及本基金经理人网站	2019 年 3 月 28 日
12	《银华多元动力灵活配置混合型证券投资基金 2018 年年度报告》	本基金经理人网站	2019 年 3 月 28 日
13	《银华基金管理股份有限公司关于在交通银行参加手机银行渠道费率优惠活动的公告》	四大证券报及本基金经理人网站	2019 年 3 月 29 日
14	《银华多元动力灵活配置混合型证券投资基金 2019 年第 1 季度报告》	证券日报及本基金经理人网站	2019 年 4 月 18 日
15	《银华基金管理股份有限公司关于北京格上富信基金销售有限公司终止销售本公司旗下基金的公告》	四大证券报及本基金经理人网站	2019 年 4 月 26 日

16	《银华基金管理股份有限公司关于增加江苏汇林保大基金销售有限公司为旗下部分基金代销机构并参加其费率优惠活动的公告》	四大证券报及本基金管理人网站	2019 年 5 月 24 日
17	《银华基金管理股份有限公司关于旗下部分基金在中国银行股份有限公司开通定期定额投资业务并参加费率优惠活动的公告》	四大证券报及本基金管理人网站	2019 年 6 月 26 日

§11 影响投资者决策的其他重要信息

11.1 报告期内单一投资者持有基金份额比例达到或超过 20%的情况

注：本基金本报告期内不存在持有基金份额比例达到或者超过 20%的单一投资者的情况。

11.2 影响投资者决策的其他重要信息

本基金管理人于 2019 年 6 月 27 日披露了《银华基金管理股份有限公司关于旗下部分基金可投资科创板股票的公告》，本基金属于本基金管理人旗下可投资科创板股票的基金之一。本基金可根据投资策略需要或市场环境的变化，选择将部分基金资产投资于科创板股票或选择不将基金资产投资于科创板股票，基金资产并非必然投资于科创板股票。基金资产投资于科创板股票，会面临科创板机制下因投资标的、市场制度以及交易规则等差异带来的特有风险，包括但不限于市场风险、流动性风险、信用风险、集中度风险、系统性风险、政策风险等。

§12 备查文件目录

12.1 备查文件目录

- 12.1.1 银华多元动力灵活配置混合型证券投资基金募集申请获中国证监会注册的文件
- 12.1.2 《银华多元动力灵活配置混合型证券投资基金招募说明书》
- 12.1.3 《银华多元动力灵活配置混合型证券投资基金基金合同》
- 12.1.4 《银华多元动力灵活配置混合型证券投资基金托管协议》
- 12.1.5 《银华基金管理股份有限公司开放式基金业务规则》
- 12.1.6 银华基金管理股份有限公司批准成立批件、营业执照、公司章程
- 12.1.7 基金托管人业务资格批件和营业执照

12.2 存放地点

上述备查文本存放在本基金管理人或基金托管人的办公场所。本报告存放在本基金管理人及托管人住所，供公众查阅、复制。

12.3 查阅方式

投资者可免费查阅，在支付工本费后，可在合理时间内取得上述文件的复制件或复印件。相关公开披露的法律文件，投资者还可在本基金管理人网站（www.yhfund.com.cn）查阅。

银华基金管理股份有限公司

2019年8月26日