

# 长盛同享灵活配置混合型证券投资基金 2019 年半年度报告

2019 年 6 月 30 日

基金管理人：长盛基金管理有限公司

基金托管人：中国银行股份有限公司

送出日期：2019 年 8 月 27 日

## §1 重要提示及目录

### 1.1 重要提示

基金管理人的董事会、董事保证本报告所载资料不存在虚假记载、误导性陈述或重大遗漏，并对其内容的真实性、准确性和完整性承担个别及连带的法律责任。本半年度报告已经三分之二以上独立董事签字同意，并由董事长签发。

基金托管人中国银行股份有限公司根据本基金合同规定，于 2019 年 8 月 26 日复核了本报告中的财务指标、净值表现、利润分配情况、财务会计报告、投资组合报告等内容，保证复核内容不存在虚假记载、误导性陈述或者重大遗漏。

基金管理人承诺以诚实信用、勤勉尽责的原则管理和运用基金资产，但不保证基金一定盈利。

基金的过往业绩并不代表其未来表现。投资有风险，投资者在做出投资决策前应仔细阅读本基金的招募说明书及其更新。

本报告中财务资料未经审计。

本报告期自 2019 年 01 月 01 日起至 06 月 30 日止。

## 1.2 目录

<b>§1 重要提示及目录</b> .....	<b>2</b>
1.1 重要提示.....	2
1.2 目录.....	3
<b>§2 基金简介</b> .....	<b>6</b>
2.1 基金基本情况.....	6
2.2 基金产品说明.....	6
2.3 基金管理人和基金托管人.....	7
2.4 信息披露方式.....	7
2.5 其他相关资料.....	7
<b>§3 主要财务指标和基金净值表现</b> .....	<b>8</b>
3.1 主要会计数据和财务指标.....	8
3.2 基金净值表现.....	8
<b>§4 管理人报告</b> .....	<b>12</b>
4.1 基金管理人及基金经理情况.....	12
4.2 管理人对报告期内本基金运作合规守信情况的说明.....	12
4.3 管理人对报告期内公平交易情况的专项说明.....	13
4.4 管理人对报告期内基金的投资策略和业绩表现的说明.....	13
4.5 管理人对宏观经济、证券市场及行业走势的简要展望.....	14
4.6 管理人对报告期内基金估值程序等事项的说明.....	14
4.7 管理人对报告期内基金利润分配情况的说明.....	15
4.8 报告期内管理人对本基金持有人数或基金资产净值预警情形的说明.....	15
<b>§5 托管人报告</b> .....	<b>16</b>
5.1 报告期内本基金托管人合规守信情况声明.....	16
5.2 托管人对报告期内本基金投资运作合规守信、净值计算、利润分配等情况的说明.....	16
5.3 托管人对本半年度报告中财务信息等内容真实、准确和完整发表意见.....	16
<b>§6 半年度财务会计报告（未经审计）</b> .....	<b>17</b>
6.1 资产负债表.....	17
6.2 利润表.....	18
6.3 所有者权益（基金净值）变动表.....	19

6.4 报表附注.....	20
<b>§7 投资组合报告.....</b>	<b>39</b>
7.1 期末基金资产组合情况.....	39
7.2 期末按行业分类的股票投资组合.....	39
7.3 期末按公允价值占基金资产净值比例大小排序的所有股票投资明细.....	40
7.4 报告期内股票投资组合的重大变动.....	42
7.5 期末按债券品种分类的债券投资组合.....	44
7.6 期末按公允价值占基金资产净值比例大小排序的前五名债券投资明细.....	44
7.7 期末按公允价值占基金资产净值比例大小排序所有资产支持证券投资明细.....	44
7.8 报告期末按公允价值占基金资产净值比例大小排序的前五名贵金属投资明细.....	44
7.9 期末按公允价值占基金资产净值比例大小排序的前五名权证投资明细.....	44
7.10 报告期末本基金投资的股指期货交易情况说明.....	44
7.11 报告期末本基金投资的国债期货交易情况说明.....	45
7.12 投资组合报告附注.....	45
<b>§8 基金份额持有人信息.....</b>	<b>46</b>
8.1 期末基金份额持有人户数及持有人结构.....	46
8.2 期末基金管理人的从业人员持有本基金的情况.....	46
8.3 期末基金管理人的从业人员持有本开放式基金份额总量区间的情况.....	46
<b>§9 开放式基金份额变动.....</b>	<b>47</b>
<b>§10 重大事件揭示.....</b>	<b>48</b>
10.1 基金份额持有人大会决议.....	48
10.2 基金管理人、基金托管人的专门基金托管部门的重大人事变动.....	48
10.3 涉及基金管理人、基金财产、基金托管业务的诉讼.....	48
10.4 基金投资策略的改变.....	48
10.5 为基金进行审计的会计师事务所情况.....	48
10.6 管理人、托管人及其高级管理人员受稽查或处罚等情况.....	48
10.7 基金租用证券公司交易单元的有关情况.....	48
10.8 其他重大事件.....	50
<b>§11 影响投资者决策的其他重要信息.....</b>	<b>52</b>
11.1 报告期内单一投资者持有基金份额比例达到或超过 20%的情况.....	52

11.2 影响投资者决策的其他重要信息.....	52
<b>§12 备查文件目录.....</b>	<b>53</b>
12.1 备查文件目录.....	53
12.2 存放地点.....	53
12.3 查阅方式.....	53

## §2 基金简介

### 2.1 基金基本情况

基金名称	长盛同享灵活配置混合型证券投资基金	
基金简称	长盛同享混合	
基金主代码	002789	
交易代码	002789	
基金运作方式	契约型开放式	
基金合同生效日	2018 年 7 月 5 日	
基金管理人	长盛基金管理有限公司	
基金托管人	中国银行股份有限公司	
报告期末基金份额总额	115,471,522.71 份	
基金合同存续期	不定期	
下属分级基金的基金简称:	长盛同享混合 A	长盛同享混合 C
下属分级基金的交易代码:	002789	002790
报告期末下属分级基金的份额总额	115,302,087.79 份	169,434.92 份

### 2.2 基金产品说明

投资目标	在控制风险和保持资产流动性的基础上，积极主动调整投资组合，追求基金资产的长期稳定增值，并力争获得超过业绩比较基准的投资业绩。
投资策略	<p>1、大类资产配置策略</p> <p>在大类资产配置中，本基金将主要考虑：（1）宏观经济指标，包括 GDP 增长率、工业增加值、PPI、CPI、市场利率变化、进出口数据变化等；（2）微观经济指标，包括各行业主要企业的盈利变化情况及盈利预期等；（3）市场指标，包括股票市场与债券市场的涨跌及预期收益率、市场整体估值水平及与国外市场的比较、市场资金的供求关系及其变化等；（4）政策因素，包括财政政策、货币政策、产业政策及其它与证券市场密切相关的各种政策。</p> <p>本基金将通过深入分析上述指标与因素，确定并动态调整基金资产在股票、债券、货币市场工具等类别资产间的分配比例，从而实现基金资产的大类资产配置。</p> <p>2、股票投资策略</p> <p>本基金将结合定性与定量分析，充分发挥基金管理人研究团队和投资团队“自下而上”的主动选股能力，通过对上市公司基本面的深入研究，选择具有长期持续增长能力的公司。</p> <p>3、债券组合管理策略</p> <p>本基金在实际的投资管理运作中，将运用利率配置策略、类属配置策略、信用配置策略、相对价值策略及单个债券选择策略等多种策略，以获取债券市场的长期稳定收益。</p> <p>4、权证投资策略</p> <p>本基金投资权证的原则是有利于基金资产增值和投资风险控制。</p> <p>5、股指期货投资策略</p> <p>本基金将以投资组合的避险保值和有效管理为目标，在风险可控的前提下，本着谨慎原则，适当参与股指期货的投资。利用股指期货流动性好，交易成本低等特点，在市场向下带动净值走低时，通过股指期货快速降低投资组合</p>

	<p>的仓位，从而调整投资组合的风险暴露，避免市场的系统性风险，改善组合的风险收益特性；并在市场快速向上基金难以及时提高仓位时，通过股指期货快速提高投资组合的仓位，从而提高基金资产收益。</p> <p>6、资产支持证券投资策略</p> <p>本基金投资资产支持证券将综合运用久期管理、收益率曲线、个券选择和把握市场交易机会等积极策略，在严格遵守法律法规和基金合同基础上，通过信用研究和流动性管理，选择经风险调整后相对价值较高的品种进行投资，以期获得长期稳定收益。</p>
业绩比较基准	50%*沪深 300 指数收益率+50%*中证综合债指数收益率
风险收益特征	本基金为混合型基金，具有较高风险、较高预期收益的特征，其风险和预期收益低于股票型基金、高于债券型基金和货币市场基金。

### 2.3 基金管理人和基金托管人

项目	基金管理人	基金托管人
名称	长盛基金管理有限公司	中国银行股份有限公司
信息披露负责人	姓名	张利宁
	联系电话	010-86497608
	电子邮箱	zhangln@csfunds.com.cn
客户服务电话	400-888-2666、010-86497888	95566
传真	010-86497999	010-66594942
注册地址	深圳市福田区中心区福中三路诺德金融中心主楼 10D	北京市西城区复兴门内大街 1 号
办公地址	北京市朝阳区安定路 5 号院 3 号楼中建财富国际中心 3-5 层	北京市西城区复兴门内大街 1 号
邮政编码	100029	100818
法定代表人	周兵	刘连舸

### 2.4 信息披露方式

本基金选定的信息披露报纸名称	《证券时报》
登载基金半年度报告正文的管理人互联网网址	<a href="http://www.csfunds.com.cn">http://www.csfunds.com.cn</a>
基金半年度报告备置地点	基金管理人的办公地址及基金托管人住所

### 2.5 其他相关资料

项目	名称	办公地址
注册登记机构	长盛基金管理有限公司	北京市朝阳区安定路 5 号院 3 号楼中建财富国际中心 3-5 层

### §3 主要财务指标和基金净值表现

#### 3.1 主要会计数据和财务指标

金额单位：人民币元

基金级别	长盛同享混合 A	长盛同享混合 C
3.1.1 期间数据和指标	报告期(2019年1月1日 - 2019年6月30日)	报告期(2019年1月1日 - 2019年6月30日)
本期已实现收益	39,431,138.25	-815.97
本期利润	61,480,056.04	-3,238.75
加权平均基金份额本期利润	0.3443	-0.0454
本期加权平均净值利润率	30.83%	-4.05%
本期基金份额净值增长率	25.47%	26.25%
3.1.2 期末数据和指标	报告期末(2019年6月30日)	
期末可供分配利润	23,279,603.49	23,750.90
期末可供分配基金份额利润	0.2019	0.1402
期末基金资产净值	138,581,691.28	193,185.82
期末基金份额净值	1.202	1.140
3.1.3 累计期末指标	报告期末(2019年6月30日)	
基金份额累计净值增长率	12.56%	13.08%

注：1、所述基金业绩指标不包括持有人认购或交易基金的各项费用，计入费用后实际收益水平要低于所列数字。

2、本期已实现收益指基金本期利息收入、投资收益、其他收入（不含公允价值变动收益）扣除相关费用后的余额，本期利润为本期已实现收益加上本期公允价值变动收益。

3、期末可供分配利润，采用期末资产负债表中未分配利润与未分配利润中已实现部分的孰低数（为期末余额，不是当期发生数）。表中的“期末”均指本报告期最后一日，即6月30日。

4、长盛同享灵活配置混合型证券投资基金由长盛同享保本混合型证券投资基金第一个保本周期届满后转型而来，转型日期为2018年7月5日（即基金合同生效日）。

#### 3.2 基金净值表现

##### 3.2.1 基金份额净值增长率及其与同期业绩比较基准收益率的比较

长盛同享混合 A

阶段	份额净值增长率①	份额净值增长率标准差②	业绩比较基准收益率③	业绩比较基准收益率标准差④	①-③	②-④
过去一个月	3.00%	1.35%	2.96%	0.58%	0.04%	0.77%
过去三个月	-2.51%	1.46%	-0.11%	0.75%	-2.40%	0.71%
过去六个月	25.47%	1.43%	14.27%	0.77%	11.20%	0.66%
自基金转型	12.56%	1.26%	10.44%	0.76%	2.12%	0.50%



起至今						
-----	--	--	--	--	--	--

## 长盛同享混合 C

阶段	份额净值增长率①	份额净值增长率标准差②	业绩比较基准收益率③	业绩比较基准收益率标准差④	①—③	②—④
过去一个月	2.98%	1.34%	2.96%	0.58%	0.02%	0.76%
过去三个月	-1.89%	1.46%	-0.11%	0.75%	-1.78%	0.71%
过去六个月	26.25%	1.43%	14.27%	0.77%	11.98%	0.66%
自基金转型起至今	13.08%	1.26%	10.44%	0.76%	2.64%	0.50%

注：本基金业绩比较基准的构建及再平衡过程：

本基金业绩比较基准：50%\*沪深 300 指数收益率+50%\*中证综合债指数收益率

基准指数的构建考虑了三个原则：

- 1、公允性。本基金为混合型基金，在综合比较目前市场上各主要指数的编制特点并考虑本基金股票组合的投资标的之后，选定沪深 300 指数作为本基金股票组合的业绩基准；债券组合的业绩基准则采用中证综合债指数。沪深 300 指数是沪深证券交易所第一次联合发布的反映 A 股市场整体走势的指数，由上海和深圳证券市场中选取 300 只 A 股作为样本编制而成的成份股指数，具有良好的市场代表性；中证综合债券指数是综合反映银行间和交易所市场国债、金融债、企业债、央票及短融整体走势的跨市场债券指数，该指数可以较为全面地反映我国债券市场的整体价格变动趋势。
- 2、可比性。本基金股票投资占基金资产的比例为 0%-95%；根据本基金较为灵活的资产配置策略来确定加权计算的权数，可使业绩比较更具有合理性。
- 3、再平衡。由于基金资产配置比例处于动态变化的过程中，需要通过再平衡来使资产的配置比例符合基金合同要求，基准指数每日按照 50%、50%的比例采取再平衡，再用连锁计算的方式得到基准指数的时间序列。

### 3.2.2 自基金转型以来基金份额累计净值增长率变动及其与同期业绩比较基准收益率变动的比较

A级基金份额累计净值增长率与同期业绩比较基准收益率的历史走势对比图

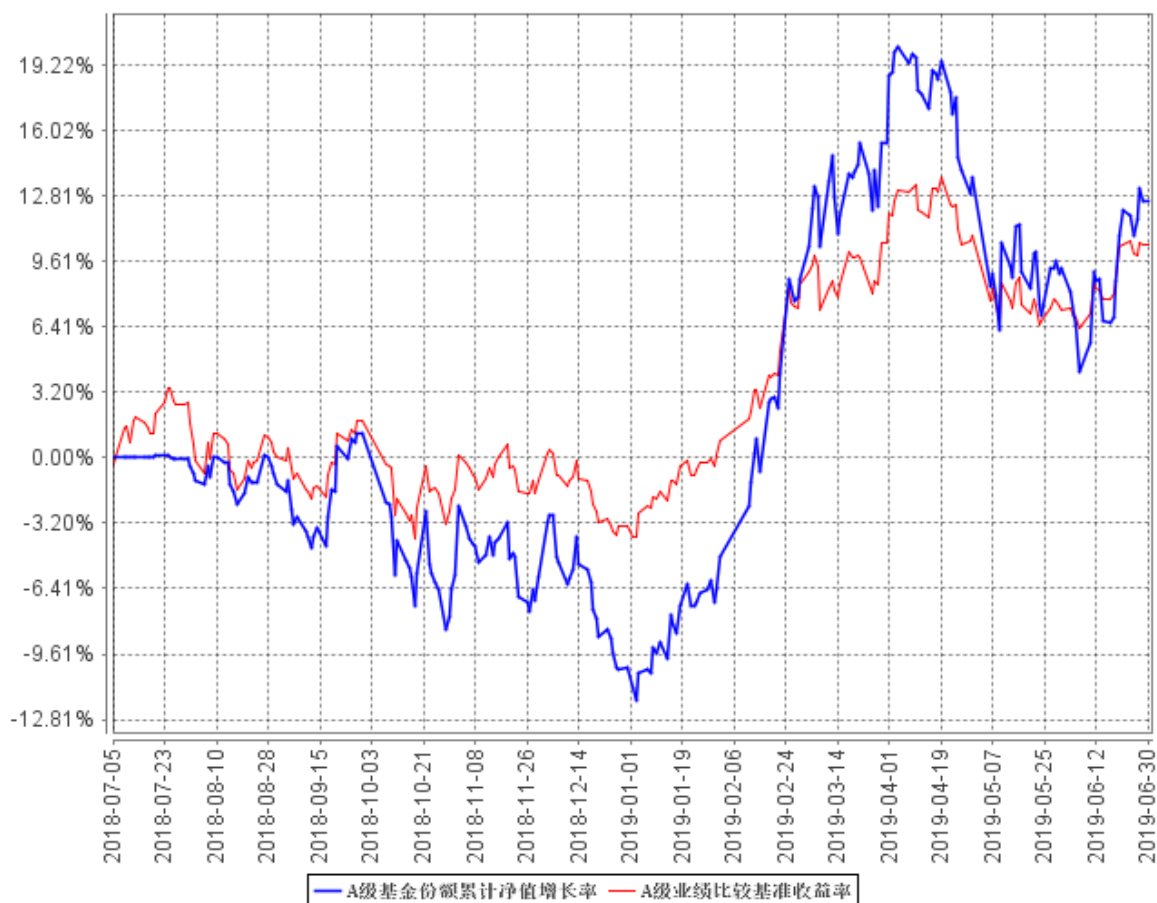

C级基金份额累计净值增长率与同期业绩比较基准收益率的历史走势对比图

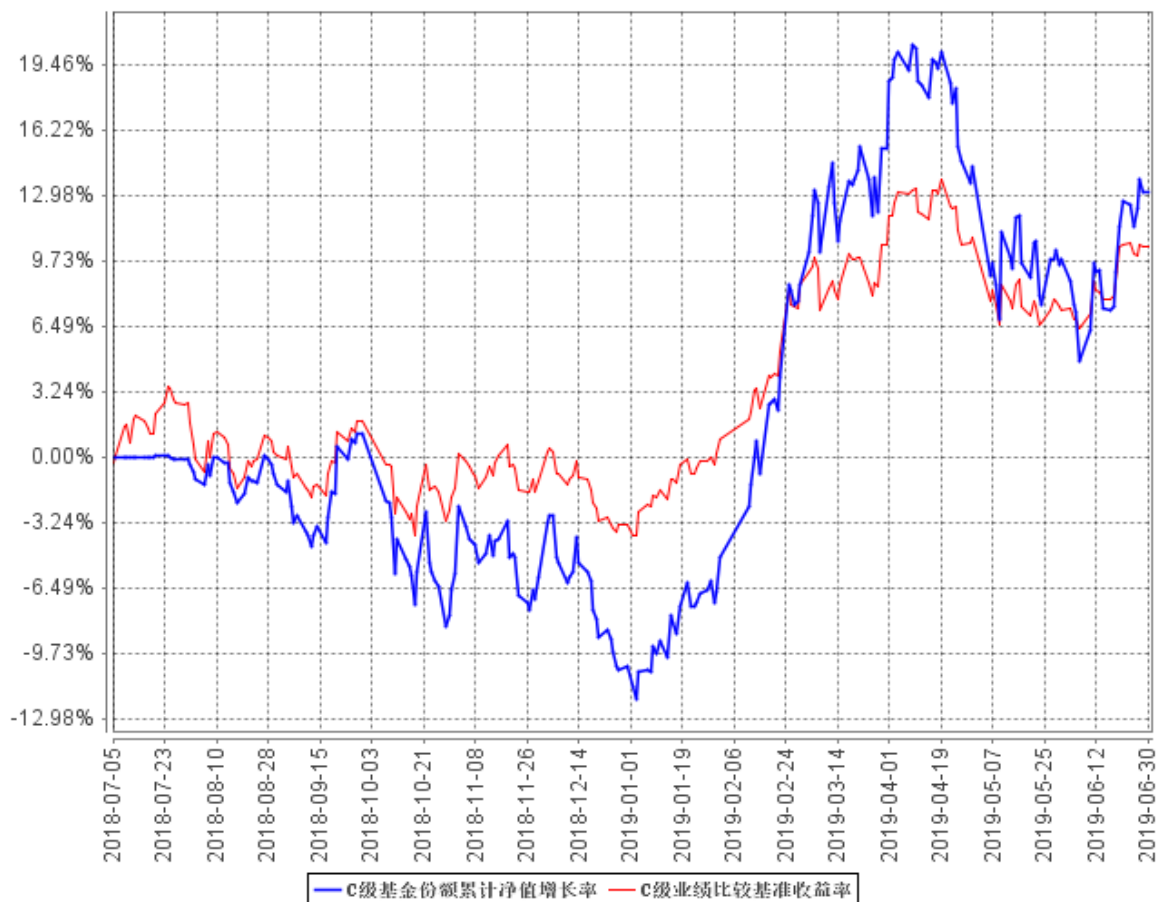

注：1、长盛同享灵活配置混合型证券投资基金由长盛同享保本混合型证券投资基金第一个保本周期届满后转型而来，转型日期为2018年7月5日（即基金合同生效日）。截至本报告期末本基金自合同生效未满一年。

2、按照本基金合同规定，基金管理人应当自基金合同生效之日起六个月内使基金的投资组合比例符合基金合同的有关约定。本基金已完成建仓但报告期末距建仓结束不满一年。截至报告日，本基金的各项资产配置比例符合本基金合同的有关约定。

## §4 管理人报告

### 4.1 基金管理人及基金经理情况

#### 4.1.1 基金管理人及其管理基金的经验

本基金管理人为长盛基金管理有限公司（以下简称公司），成立于 1999 年 3 月 26 日，是国内最早成立的十家基金管理公司之一，公司注册资本为人民币 2.06 亿元。长盛基金总部办公地址位于北京，在北京、上海、成都、深圳等地设有分支机构，并拥有全资子公司长盛基金（香港）有限公司和长盛创富资产管理有限公司。目前，公司股东及其出资比例为：国元证券股份有限公司占注册资本的 41%，新加坡星展银行有限公司占注册资本的 33%，安徽省信用担保集团有限公司占注册资本的 13%，安徽省投资集团控股有限公司占注册资本的 13%。公司拥有公募基金、全国社保基金、特定客户资产管理、合格境内机构投资者（QDII）、合格境外机构投资者（QFII）、保险资产管理人等业务资格。截至 2019 年 6 月 30 日，基金管理人共管理五十七只开放式基金，并管理多个全国社保基金组合和专户产品。公司同时兼任境外 QFII 基金和专户理财产品的投资顾问。

#### 4.1.2 基金经理（或基金经理小组）及基金经理助理简介

姓名	职务	任本基金的基金经理（助理）期限		证券从业年限	说明
		任职日期	离任日期		
赵宏宇	本基金基金经理，长盛创新先锋灵活配置混合型证券投资基金基金经理。	2018 年 7 月 5 日	-	12 年	赵宏宇先生，博士。历任美国晨星公司投资顾问部门数量分析师，招商银行博士后工作站博士后研究员。2007 年 8 月加入长盛基金管理有限公司，历任金融工程研究员、产品开发经理，首席产品开发师，金融工程与量化投资部副总监等职务。

注：1、上表基金经理的任职日期和离任日期均指公司决定确定的聘任日期和解聘日期；

2、“证券从业年限”中“证券从业”的含义遵从行业协会《证券业从业人员资格管理办法》的相关规定。

3、报经中国证券投资基金业协会同意，自 2019 年 8 月 12 日起，张谊然同志担任长盛同享灵活配置混合型证券投资基金基金经理。自 2019 年 8 月 12 日起，赵宏宇同志不再担任长盛同享灵活配置混合型证券投资基金基金经理。

### 4.2 管理人对报告期内本基金运作遵规守信情况的说明

本报告期内，本基金管理人严格按照《证券投资基金法》及其各项实施准则、本基金的基

金合同和其他有关法律法规、监管部门的相关规定，依照诚实信用、勤勉尽责的原则管理和运用基金资产，在严格控制投资风险的基础上，为基金份额持有人谋求最大利益，没有损害基金份额持有人利益的行为。

### 4.3 管理人对报告期内公平交易情况的专项说明

#### 4.3.1 公平交易制度的执行情况

报告期内，公司严格执行《公司公平交易细则》各项规定，在研究、投资授权与决策、交易执行等各个环节，公平对待旗下所有投资组合，包括公募基金、社保组合、特定客户资产管理组合等。具体如下：

研究支持，公司旗下所有投资组合共享公司研究部门研究成果，所有投资组合经理在公司研究平台上拥有同等权限。

投资授权与决策，公司实行投资决策委员会领导下的投资组合经理负责制，各投资组合经理在投资决策委员会的授权范围内，独立完成投资组合的管理工作。各投资组合经理遵守投资信息隔离墙制度。

交易执行，公司实行集中交易制度，所有投资组合的投资指令均由交易部统一执行委托交易。交易部依照《公司公平交易细则》的规定，场内交易，强制开启恒生交易系统公平交易程序；场外交易，严格遵守相关工作流程，保证交易执行的公平性。

投资管理行为的监控与分析评估，公司风险管理部、监察稽核部，依照《公司公平交易细则》的规定，持续、动态监督公司投资管理全过程，并进行分析评估，及时向公司管理层报告发现问题，保障公司旗下所有投资组合均被公平对待。

公司对过去 4 个季度的同向交易行为进行数量分析，计算溢价率、贡献率、占优比等指标，使用双边 90%置信水平对 1 日、3 日、5 日的交易片段进行 T 检验，未发现违反公平交易及利益输送的行为。

#### 4.3.2 异常交易行为的专项说明

本报告期内，本公司旗下所有投资组合参与的交易所公开竞价交易中，未发生同日反向交易成交较少的单边交易量超过该证券当日成交量的 5% 的交易。

本报告期内，未发现本基金有可能导致不公平交易和利益输送的异常交易行为。

### 4.4 管理人对报告期内基金的投资策略和业绩表现的说明

#### 4.4.1 报告期内基金投资策略和运作分析

本基金为灵活配置型基金，投资目标为控制风险和保持资产流动性的基础上，积极主动调整投资组合，追求基金资产的长期稳定增值。本基金上半年的主要投资思路是稳健均衡配置价值和

成长个股，通过均衡风格配置去实现低波动情况下的稳健增值。尽管受贸易争端等原因的影响，2019 年上半年市场整体表现为震荡上行，特别是消费、农业、科技创新等行业表现依然较突出。本基金在报告期内均衡配置价值和成长个股，特别是配置了大消费、周期、金融类龙头价值个股，以及半导体、5G 以及创新医药等成长个股，尽量通过组合结构调整和个股均衡配置来降低市场系统性风险，以此来实现长期稳定增值的收益目标。

#### 4.4.2 报告期内基金的业绩表现

截至本报告期末长盛同享混合 A 基金份额净值为 1.202 元，本报告期基金份额净值增长率为 25.47%；截至本报告期末长盛同享混合 C 基金份额净值为 1.140 元，本报告期基金份额净值增长率为 26.25%；同期业绩比较基准收益率为 14.27%。

#### 4.5 管理人对宏观经济、证券市场及行业走势的简要展望

本基金管理人预期 2019 年下半年市场行情会呈现震荡整理的走势，价值和成长兼具型股票会在市场中有着稳健的收益表现。特别是随着政策积极驱动以及贸易压力预期减缓，价值成长均衡型股票预期会有一定上涨空间，特别是拥有估值优势的细分板块龙头是本基金的首选投资目标。本基金管理人将继续积极应对市场及行业板块的基本面变化，结合行业增长的趋势判断，积极控制基金的结构性和个股的配置风险，为各类基金投资者创造更好的投资收益。

#### 4.6 管理人对报告期内基金估值程序等事项的说明

根据中国证监会相关规定及本基金合同约定，本基金管理人严格按照《企业会计准则》、中国证监会相关规定和基金合同关于估值的约定，对基金所持投资品种进行估值。本基金管理人制订了证券投资基金估值政策与估值程序，设立基金估值小组，参考行业协会估值意见和独立第三方机构估值数据，确保基金估值的公平、合理。

本基金管理人制订的证券投资基金估值政策与估值程序确定了估值目的、估值日、估值对象、估值程序、估值方法以及估值差错处理、暂停估值和特殊情形处理等事项。本基金管理人设立了由公司总经理（担任估值工作小组组长）、公司督察长（担任估值工作小组副组长）、公司相关投资、研究部门分管领导、公司运营部分管领导、相关研究部门、相关投资部门、监察稽核部、风险管理部、信息技术部及业务运营部总监或指定人员组成的估值工作小组，负责研究、指导并执行基金估值业务。小组成员均具有多年证券、基金从业经验，具备基金估值运作、行业研究、风险管理或法律合规等领域的专业胜任能力。

基金经理参与估值原则和方法的讨论，但不参与估值原则和方法的最终决策和日常估值的执行。

参与估值流程的各方还包括本基金托管人和会计师事务所。托管人根据法律法规要求对基金

估值及净值计算履行复核责任，当存有异议时，托管人有责任要求基金管理公司作出合理解释，通过积极商讨达成一致意见。会计师事务所对估值委员会采用的相关估值模型、假设及参数的适当性发表审核意见并出具报告。上述参与估值流程各方之间不存在任何重大利益冲突。

本基金管理人已分别与中债金融估值中心有限公司和中证指数有限公司签署服务协议，由其分别按约定提供在银行间同业市场交易的债券品种和在交易所市场交易或挂牌的部分债券品种的估值数据。

#### **4.7 管理人对报告期内基金利润分配情况的说明**

根据本基金基金合同中对基金利润分配原则的约定，本基金本报告期末实施利润分配。

本基金截至 2019 年 6 月 30 日，期末可供分配利润为 23,303,354.39 元，其中，A 类份额期末可供分配利润为 23,279,603.49 元（A 类份额未分配利润已实现部分为 25,587,268.29 元，未分配利润未实现部分为-2,307,664.80 元），C 类份额期末可供分配利润为 23,750.90 元（C 类份额未分配利润已实现部分为 27,282.86 元，未分配利润未实现部分为-3,531.96 元）。

#### **4.8 报告期内管理人对本基金持有人数或基金资产净值预警情形的说明**

本基金本报告期内无基金持有人数或基金资产净值预警说明。

## §5 托管人报告

### 5.1 报告期内本基金托管人遵规守信情况声明

本报告期内，中国银行股份有限公司（以下称“本托管人”）在长盛同享灵活配置混合型证券投资基金（以下称“本基金”）的托管过程中，严格遵守《证券投资基金法》及其他有关法律法规、基金合同和托管协议的有关规定，不存在损害基金份额持有人利益的行为，完全尽职尽责地履行了应尽的义务。

### 5.2 托管人对报告期内本基金投资运作遵规守信、净值计算、利润分配等情况的说明

本报告期内，本托管人根据《证券投资基金法》及其他有关法律法规、基金合同和托管协议的规定，对本基金管理人的投资运作进行了必要的监督，对基金资产净值的计算、基金份额申购赎回价格的计算以及基金费用开支等方面进行了认真地复核，未发现本基金管理人存在损害基金份额持有人利益的行为。

### 5.3 托管人对本半年度报告中财务信息等内容的真实、准确和完整发表意见

本报告中的财务指标、净值表现、收益分配情况、财务会计报告（注：财务会计报告中的“金融工具风险及管理”部分未在托管人复核范围内）、投资组合报告等数据真实、准确和完整。



## §6 半年度财务会计报告（未经审计）

### 6.1 资产负债表

会计主体：长盛同享灵活配置混合型证券投资基金

报告截止日：2019 年 6 月 30 日

单位：人民币元

资产	附注号	本期末 2019 年 6 月 30 日	上年度末 2018 年 12 月 31 日
<b>资产：</b>			
银行存款	6.4.7.1	47,035,740.13	51,341,089.27
结算备付金		1,003,049.13	423,351.84
存出保证金		205,649.40	133,410.33
交易性金融资产	6.4.7.2	93,098,344.02	224,738,502.33
其中：股票投资		93,098,344.02	163,804,502.33
基金投资		-	-
债券投资		-	60,934,000.00
资产支持证券投资		-	-
贵金属投资		-	-
衍生金融资产	6.4.7.3	-	-
买入返售金融资产	6.4.7.4	-	-
应收证券清算款		-	-
应收利息	6.4.7.5	6,597.09	979,915.27
应收股利		-	-
应收申购款		5,905.00	89.90
递延所得税资产		-	-
其他资产	6.4.7.6	-	-
资产总计		141,355,284.77	277,616,358.94
<b>负债和所有者权益</b>	<b>附注号</b>	<b>本期末 2019 年 6 月 30 日</b>	<b>上年度末 2018 年 12 月 31 日</b>
<b>负债：</b>			
短期借款		-	-
交易性金融负债		-	-
衍生金融负债	6.4.7.3	-	-
卖出回购金融资产款		-	-
应付证券清算款		958,320.19	5,436,103.81
应付赎回款		835,454.82	114,122.08
应付管理人报酬		140,140.62	292,031.02
应付托管费		23,356.77	48,671.87
应付销售服务费		42.15	0.93
应付交易费用	6.4.7.7	525,476.93	408,081.86
应交税费		-	12,633.05

应付利息		-	-
应付利润		-	-
递延所得税负债		-	-
其他负债	6.4.7.8	97,616.19	409,056.44
负债合计		2,580,407.67	6,720,701.06
<b>所有者权益：</b>			
实收基金	6.4.7.9	115,471,522.71	282,858,018.79
未分配利润	6.4.7.10	23,303,354.39	-11,962,360.91
所有者权益合计		138,774,877.10	270,895,657.88
负债和所有者权益总计		141,355,284.77	277,616,358.94

注：报告截止日 2019 年 6 月 30 日，长盛同享混合 A 基金份额净值 1.202 元，基金份额总额 115,302,087.79 份；长盛同享混合 C 基金份额净值 1.140 元，基金份额总额 169,434.92 份。长盛同享混合份额总额合计为 115,471,522.71 份。

## 6.2 利润表

会计主体：长盛同享灵活配置混合型证券投资基金

本报告期：2019 年 1 月 1 日至 2019 年 6 月 30 日

单位：人民币元

项目	附注号	本期 2019 年 1 月 1 日至 2019 年 6 月 30 日
<b>一、收入</b>		65,604,931.98
1.利息收入		343,656.51
其中：存款利息收入	6.4.7.11	140,153.69
债券利息收入		203,502.82
资产支持证券利息收入		-
买入返售金融资产收入		-
其他利息收入		-
2.投资收益（损失以“-”填列）		43,206,750.65
其中：股票投资收益	6.4.7.12	42,130,220.91
基金投资收益		-
债券投资收益	6.4.7.13	391,823.96
资产支持证券投资收益		-
贵金属投资收益	6.4.7.14	-
衍生工具收益	6.4.7.15	-
股利收益	6.4.7.16	684,705.78
3.公允价值变动收益（损失以“-”号填列）	6.4.7.17	22,046,495.01
4.汇兑收益（损失以“-”号填列）		-
5.其他收入（损失以“-”号填列）	6.4.7.18	8,029.81
<b>减：二、费用</b>		4,128,114.69

1. 管理人报酬	6.4.10.2.1	1,193,240.91
2. 托管费	6.4.10.2.2	198,873.51
3. 销售服务费	6.4.10.2.3	118.16
4. 交易费用	6.4.7.19	2,617,058.94
5. 利息支出		-
其中：卖出回购金融资产支出		-
6. 税金及附加		731.71
7. 其他费用	6.4.7.20	118,091.46
<b>三、利润总额（亏损总额以“-”号填列）</b>		<b>61,476,817.29</b>
减：所得税费用		-
<b>四、净利润（净亏损以“-”号填列）</b>		<b>61,476,817.29</b>

注：本基金由长盛同享保本混合型证券投资基金第一个保本周期届满后转型而来，转型日期为 2018 年 7 月 5 日（即基金合同生效日），无上年度可比期间。

### 6.3 所有者权益（基金净值）变动表

会计主体：长盛同享灵活配置混合型证券投资基金

本报告期：2019 年 1 月 1 日至 2019 年 6 月 30 日

单位：人民币元

项目	本期 2019 年 1 月 1 日至 2019 年 6 月 30 日		
	实收基金	未分配利润	所有者权益合计
一、期初所有者权益（基金净值）	282,858,018.79	-11,962,360.91	270,895,657.88
二、本期经营活动产生的基金净值变动数（本期利润）	-	61,476,817.29	61,476,817.29
三、本期基金份额交易产生的基金净值变动数（净值减少以“-”号填列）	-167,386,496.08	-26,211,101.99	-193,597,598.07
其中：1.基金申购款	13,203,380.74	2,576,398.13	15,779,778.87
2.基金赎回款	-180,589,876.82	-28,787,500.12	-209,377,376.94
四、本期向基金份额持有人分配利润产生的基金净值变动（净值减少以“-”号填列）	-	-	-

五、期末所有者权益 (基金净值)	115,471,522.71	23,303,354.39	138,774,877.10
---------------------	----------------	---------------	----------------

注：本基金由长盛同享保本混合型证券投资基金第一个保本周期届满后转型而来，转型日期为 2018 年 7 月 5 日（即基金合同生效日），无上年度可比期间。

报表附注为财务报表的组成部分。

本报告 6.1 至 6.4 财务报表由下列负责人签署：

_____ 林培富	_____ 刁俊东	_____ 龚珉
基金管理人负责人	主管会计工作负责人	会计机构负责人

## 6.4 报表附注

### 6.4.1 基金基本情况

长盛同享灵活配置混合型证券投资基金(原名为“长盛同享保本混合型证券投资基金”，以下简称“本基金”)由长盛同享保本混合型证券投资基金转型而来。根据长盛基金管理有限公司于 2018 年 6 月 6 日发布的《关于长盛同享保本混合型证券投资基金第一个保本周期到期后变更为长盛同享灵活配置混合型证券投资基金及相关业务安排的公告》，原长盛同享保本混合型证券投资基金第一个保本周期到期时，由于未能符合保本基金存续条件，根据《长盛同享保本混合型证券投资基金基金合同》的约定转型为本基金。《长盛同享灵活配置混合型证券投资基金基金合同》于原长盛同享保本混合型证券投资基金到期操作期间结束日的次日，即 2018 年 7 月 5 日生效，《长盛同享保本混合型证券投资基金基金合同》于同一日失效。本基金为契约型开放式，存续期限不定。原长盛同享保本混合型证券投资基金于基金合同失效前经审计的基金净值为 709,482,080.96 元，已于本基金的基金合同生效日全部转为本基金的基金资产净值。本基金的基金管理人为长盛基金管理有限公司，基金托管人为中国银行股份有限公司。

根据《长盛同享灵活配置混合型证券投资基金基金合同》和《长盛同享灵活配置混合型证券投资基金招募说明书》，本基金根据费用收取方式的不同，将基金份额分为不同的类别。在投资者认购、申购时收取认购、申购费用的，不从本类别基金资产中计提销售服务费的基金份额，称为 A 类基金份额；不收取认购、申购费用，而是从本类别基金资产中计提销售服务费的基金份额，称为 C 类基金份额。本基金 A 类、C 类两种收费模式并存，各类基金份额分别计算基金份额净值。投资人可自由选择申购某一类别的基金份额，但各类别基金份额之间不能相互转换。

根据《中华人民共和国证券投资基金法》和《长盛同享灵活配置混合型证券投资基金基金合同》的有关规定，本基金的投资范围为国内依法公开发行上市股票(含中小板、创业板及其他经中国证监会核准上市股票)、权证、股指期货、债券、货币市场工具、资产支持证券及法律

法规或中国证监会允许基金投资的其他金融工具，但须符合中国证监会的相关规定。本基金股票投资占基金资产净值的比例为 0%-95%；债券投资占基金资产的比例为 0%-95%；权证投资占基金资产净值的比例不高于 3%；本基金每个交易日日终在扣除股指期货合约需缴纳的交易保证金后，现金或者到期日在一年以内的政府债券投资比例不低于基金资产净值的 5%，其中，现金不包括结算备付金、存出保证金、应收申购款等，股指期货的投资比例遵循国家相关法律法规。本基金的业绩比较基准为： $50\% \times \text{沪深 300 指数收益率} + 50\% \times \text{中证综合债指数收益率}$ 。

本财务报表由本基金的基金管理人长盛基金管理有限公司于 2019 年 8 月 26 日批准报出。

#### 6.4.2 会计报表的编制基础

本基金的财务报表按照财政部于 2006 年 2 月 15 日及以后期间颁布的《企业会计准则—基本准则》、各项具体会计准则及相关规定(以下合称“企业会计准则”)、中国证监会颁布的《证券投资基金信息披露 XBRL 模板第 3 号<年度报告和半年度报告>》、中国证券投资基金业协会(以下简称“中国基金业协会”)颁布的《证券投资基金会计核算业务指引》、《长盛同享灵活配置混合型证券投资基金基金合同》和在财务报表附注 6.4.4 所列示的中国证监会、中国基金业协会发布的有关规定及允许的基金行业实务操作编制。

本财务报表以持续经营为基础编制。

#### 6.4.3 遵循企业会计准则及其他有关规定的声明

本财务报表符合企业会计准则的要求，真实、完整地反映了本基金 2019 年 6 月 30 日的财务状况以及 2019 年 1 月 1 日至 2019 年 6 月 30 日期间的经营成果和基金净值变动情况等有关信息。

#### 6.4.4 本报告期所采用的会计政策、会计估计与最近一期年度报告相一致的说明

本报告期所采用的会计政策、会计估计与最近一期年度报告相一致。

#### 6.4.5 会计政策和会计估计变更以及差错更正的说明

##### 6.4.5.1 会计政策变更的说明

本基金本报告期未发生会计政策变更。

##### 6.4.5.2 会计估计变更的说明

本基金本报告期未发生会计估计变更。

##### 6.4.5.3 差错更正的说明

本基金在本报告期间无须说明的会计差错更正。

#### 6.4.6 税项

根据财政部、国家税务总局财税[2008]1号《关于企业所得税若干优惠政策的通知》、财税[2012]85号《关于实施上市公司股息红利差别化个人所得税政策有关问题的通知》、财税[2015]101号《关于上市公司股息红利差别化个人所得税政策有关问题的通知》、财税[2016]36号《关于全面推开营业税改征增值税试点的通知》、财税[2016]46号《关于进一步明确全面推开营改增试点金融业有关政策的通知》、财税[2016]70号《关于金融机构同业往来等增值税政策的补充通知》、财税[2016]140号《关于明确金融 房地产开发 教育辅助服务等增值税政策的通知》、财税[2017]2号《关于资管产品增值税政策有关问题的补充通知》、财税[2017]56号《关于资管产品增值税有关问题的通知》、财税[2017]90号《关于租入固定资产进项税额抵扣等增值税政策的通知》及其他相关财税法规和实务操作，主要税项列示如下：

(1) 资管产品运营过程中发生的增值税应税行为，以资管产品管理人为增值税纳税人。资管产品管理人运营资管产品过程中发生的增值税应税行为，暂适用简易计税方法，按照3%的征收率缴纳增值税。

对证券投资基金管理人运用基金买卖股票、债券的转让收入免征增值税，对国债、地方政府债以及金融同业往来利息收入亦免征增值税。资管产品管理人运营资管产品提供的贷款服务，以产生的利息及利息性质的收入为销售额。

(2) 对基金从证券市场中取得的收入，包括买卖股票、债券的差价收入，股票的股息、红利收入，债券的利息收入及其他收入，暂不征收企业所得税。

(3) 对基金取得的企业债券利息收入，应由发行债券的企业在向基金支付利息时代扣代缴20%的个人所得税。对基金从上市公司取得的股息红利所得，持股期限在1个月以内(含1个月)的，其股息红利所得全额计入应纳税所得额；持股期限在1个月以上至1年(含1年)的，暂减按50%计入应纳税所得额；持股期限超过1年的，暂免征收个人所得税。对基金持有的上市公司限售股，解禁后取得的股息、红利收入，按照上述规定计算纳税，持股时间自解禁日起计算；解禁前取得的股息、红利收入继续暂减按50%计入应纳税所得额。上述所得统一适用20%的税率计征个人所得税。

(4) 基金卖出股票按0.1%的税率缴纳股票交易印花税，买入股票不征收股票交易印花税。

(5) 本基金的城市维护建设税、教育费附加和地方教育费附加等税费按照实际缴纳增值税额的适用比例计算缴纳。

## 6.4.7 重要财务报表项目的说明

### 6.4.7.1 银行存款

单位：人民币元

项目	本期末 2019年6月30日
活期存款	47,035,740.13
定期存款	-
其中：存款期限1个月以内	-
存款期限1-3个月	-
存款期限3个月以上	-
其他存款	-
合计：	47,035,740.13

### 6.4.7.2 交易性金融资产

单位：人民币元

项目	本期末 2019年6月30日		
	成本	公允价值	公允价值变动
股票	89,618,001.90	93,098,344.02	3,480,342.12
贵金属投资-金交所 黄金合约	-	-	-
债券	交易所市场	-	-
	银行间市场	-	-
	合计	-	-
资产支持证券	-	-	-
基金	-	-	-
其他	-	-	-
合计	89,618,001.90	93,098,344.02	3,480,342.12

### 6.4.7.3 衍生金融资产/负债

注：无余额。

### 6.4.7.4 买入返售金融资产

注：无余额。

### 6.4.7.5 应收利息

单位：人民币元

项目	本期末 2019年6月30日
----	-------------------

应收活期存款利息	6,107.49
应收定期存款利息	-
应收其他存款利息	-
应收结算备付金利息	406.26
应收债券利息	-
应收资产支持证券利息	-
应收买入返售证券利息	-
应收申购款利息	-
应收黄金合约拆借孳息	-
其他	83.34
合计	6,597.09

#### 6.4.7.6 其他资产

注：无余额。

#### 6.4.7.7 应付交易费用

单位：人民币元

项目	本期末 2019年6月30日
交易所市场应付交易费用	525,476.93
银行间市场应付交易费用	-
合计	525,476.93

#### 6.4.7.8 其他负债

单位：人民币元

项目	本期末 2019年6月30日
应付券商交易单元保证金	-
应付赎回费	4.57
预提费用	97,611.62
合计	97,616.19

#### 6.4.7.9 实收基金

金额单位：人民币元

长盛同享混合 A		
项目	本期 2019年1月1日至2019年6月30日	
	基金份额（份）	账面金额
上年度末	282,853,946.79	282,853,946.79
本期申购	12,989,638.91	12,989,638.91
本期赎回(以“-”号填列)	-180,541,497.91	-180,541,497.91



- 基金拆分/份额折算前	-	-
基金拆分/份额折算变动份额	-	-
本期申购	-	-
本期赎回(以“-”号填列)	-	-
本期末	115,302,087.79	115,302,087.79

金额单位：人民币元

长盛同享混合 C		
项目	本期 2019年1月1日至2019年6月30日	
	基金份额(份)	账面金额
上年度末	4,072.00	4,072.00
本期申购	213,741.83	213,741.83
本期赎回(以“-”号填列)	-48,378.91	-48,378.91
- 基金拆分/份额折算前	-	-
基金拆分/份额折算变动份额	-	-
本期申购	-	-
本期赎回(以“-”号填列)	-	-
本期末	169,434.92	169,434.92

注：申购含转换入，赎回含转换出。

#### 6.4.7.10 未分配利润

单位：人民币元

长盛同享混合 A			
项目	已实现部分	未实现部分	未分配利润合计
上年度末	2,378,440.70	-14,340,406.13	-11,961,965.43
本期利润	39,431,138.25	22,048,917.79	61,480,056.04
本期基金份额交易产生的变动数	-16,222,310.66	-10,016,176.46	-26,238,487.12
其中：基金申购款	2,137,762.80	403,248.50	2,541,011.30
基金赎回款	-18,360,073.46	-10,419,424.96	-28,779,498.42
本期已分配利润	-	-	-
本期末	25,587,268.29	-2,307,664.80	23,279,603.49

单位：人民币元

长盛同享混合 C			
项目	已实现部分	未实现部分	未分配利润合计
上年度末	-193.85	-201.63	-395.48
本期利润	-815.97	-2,422.78	-3,238.75
本期基金份额交易产生的变动数	28,292.68	-907.55	27,385.13
其中：基金申购款	36,891.97	-1,505.14	35,386.83
基金赎回款	-8,599.29	597.59	-8,001.70

本期已分配利润	-	-	-
本期末	27,282.86	-3,531.96	23,750.90

#### 6.4.7.11 存款利息收入

单位：人民币元

项目	本期 2019年1月1日至2019年6月30日
活期存款利息收入	127,197.73
定期存款利息收入	-
其他存款利息收入	-
结算备付金利息收入	11,503.24
其他	1,452.72
合计	140,153.69

#### 6.4.7.12 股票投资收益

##### 6.4.7.12.1 股票投资收益——买卖股票差价收入

单位：人民币元

项目	本期 2019年1月1日至2019年6月30日
卖出股票成交总额	908,302,769.70
减：卖出股票成本总额	866,172,548.79
买卖股票差价收入	42,130,220.91

#### 6.4.7.13 债券投资收益

##### 6.4.7.13.1 债券投资收益项目构成

单位：人民币元

项目	本期 2019年1月1日至2019年6月30日
债券投资收益——买卖债券（、债转股及债券到期兑付）差价收入	391,823.96
债券投资收益——赎回差价收入	-
债券投资收益——申购差价收入	-
合计	391,823.96

##### 6.4.7.13.2 债券投资收益——买卖债券差价收入

单位：人民币元

项目	本期 2019年1月1日至2019年6月30日
卖出债券（、债转股及债券到期兑付）成交总额	63,179,737.35

减：卖出债券（、债转股及债券到期兑付）成本总额	61,609,870.14
减：应收利息总额	1,178,043.25
买卖债券差价收入	391,823.96

#### 6.4.7.14 贵金属投资收益

注：无。

#### 6.4.7.15 衍生工具收益

注：无。

#### 6.4.7.16 股利收益

单位：人民币元

项目	本期 2019年1月1日至2019年6月30日
股票投资产生的股利收益	684,705.78
基金投资产生的股利收益	-
合计	684,705.78

#### 6.4.7.17 公允价值变动收益

单位：人民币元

项目名称	本期 2019年1月1日至2019年6月30日
1. 交易性金融资产	22,046,495.01
——股票投资	22,095,324.87
——债券投资	-48,829.86
——资产支持证券投资	-
——贵金属投资	-
——其他	-
2. 衍生工具	-
——权证投资	-
3. 其他	-
减：应税金融商品公允价值变动产生的预估增值税	-
合计	22,046,495.01

#### 6.4.7.18 其他收入

单位：人民币元

项目	本期 2019年1月1日至2019年6月30日
基金赎回费收入	7,676.03

基金转换费收入	353.78
合计	8,029.81

注：1、本基金的赎回费按持有期间递减，赎回费总额的 25% 归入基金资产。

2、本基金的转换费由申购补差费和转出基金的赎回费两部分构成，其中转出基金的赎回费的 25% 归入转出基金的基金资产。

#### 6.4.7.19 交易费用

单位：人民币元

项目	本期 2019 年 1 月 1 日至 2019 年 6 月 30 日
交易所市场交易费用	2,616,308.94
银行间市场交易费用	750.00
合计	2,617,058.94

#### 6.4.7.20 其他费用

单位：人民币元

项目	本期 2019 年 1 月 1 日至 2019 年 6 月 30 日
审计费用	29,752.78
信息披露费	58,858.84
银行间账户维护费	18,000.00
银行汇划费	10,879.84
其他	600.00
合计	118,091.46

### 6.4.8 或有事项、资产负债表日后事项的说明

#### 6.4.8.1 或有事项

无。

#### 6.4.8.2 资产负债表日后事项

无。

### 6.4.9 关联方关系

#### 6.4.9.1 本报告期存在控制关系或其他重大利害关系的关联方发生变化的情况

无。

#### 6.4.9.2 本报告期与基金发生关联交易的各关联方

关联方名称	与本基金的关系
-------	---------

长盛基金管理有限公司(“长盛基金公司”)	基金管理人、注册登记机构、基金销售机构
中国银行股份有限公司(“中国银行”)	基金托管人、基金销售机构

注：下述关联交易均在正常业务范围内按一般商业条款订立。

#### 6.4.10 本报告期及上年度可比期间的关联方交易

##### 6.4.10.1 通过关联方交易单元进行的交易

注：无。

##### 6.4.10.2 关联方报酬

###### 6.4.10.2.1 基金管理费

单位：人民币元

项目	本期 2019年1月1日至2019年6月30日
当期发生的基金应支付的管理费	1,193,240.91
其中：支付销售机构的客户维护费	705,050.11

注：1、本基金由长盛同享保本混合型证券投资基金第一个保本周期届满后转型而来，转型日期为2018年7月5日（即基金合同生效日），无上年度可比期间。

2、支付基金管理人长盛基金公司的管理人报酬按前一日基金资产净值1.20%的年费率计提，逐日累计至每月月底，按月支付。其计算公式为：

日管理人报酬=前一日基金资产净值×1.20% / 当年天数。

###### 6.4.10.2.2 基金托管费

单位：人民币元

项目	本期 2019年1月1日至2019年6月30日
当期发生的基金应支付的托管费	198,873.51

注：1、本基金由长盛同享保本混合型证券投资基金第一个保本周期届满后转型而来，转型日期为2018年7月5日（即基金合同生效日），无上年度可比期间。

2、支付基金托管人中国银行的托管费按前一日基金资产净值0.20%的年费率计提，逐日累计至每月月底，按月支付。其计算公式为：

日托管费=前一日基金资产净值×0.20% / 当年天数。

###### 6.4.10.2.3 销售服务费

单位：人民币元

获得销售服务费的	本期
----------	----

各关联方名称	2019 年 1 月 1 日至 2019 年 6 月 30 日		
	当期发生的基金应支付的销售服务费		
	长盛同享混合 A	长盛同享混合 C	合计
长盛基金公司	-	60.57	60.57
合计	-	60.57	60.57

注：1、本基金由长盛同享保本混合型证券投资基金第一个保本周期届满后转型而来，转型日期为 2018 年 7 月 5 日（即基金合同生效日），无上年度可比期间。

2、本基金 A 类基金份额不收取销售服务费。支付基金销售机构的 C 类基金份额销售服务费按前一日 C 类基金份额基金资产净值 0.30% 的年费率计提，逐日累计至每月月底，按月支付给长盛基金公司，再由长盛基金公司计算并支付给各基金销售机构。其计算公式为：

日销售服务费 = 前一日 C 类基金资产净值 × 0.30% / 当年天数。

#### 6.4.10.3 与关联方进行银行间同业市场的债券(含回购)交易

注：无。

#### 6.4.10.4 各关联方投资本基金的情况

##### 6.4.10.4.1 报告期内基金管理人运用固有资金投资本基金的情况

注：无。

##### 6.4.10.4.2 报告期末除基金管理人之外的其他关联方投资本基金的情况

注：无。

#### 6.4.10.5 由关联方保管的银行存款余额及当期产生的利息收入

单位：人民币元

关联方名称	本期	
	2019 年 1 月 1 日至 2019 年 6 月 30 日	
	期末余额	当期利息收入
中国银行	47,035,740.13	127,197.73

注：1、本基金由长盛同享保本混合型证券投资基金第一个保本周期届满后转型而来，转型日期为 2018 年 7 月 5 日（即基金合同生效日），无上年度可比期间。

2、本基金的银行存款由基金托管人中国银行保管，按银行同业利率计息。

#### 6.4.10.6 本基金在承销期内参与关联方承销证券的情况

注：无。

**6.4.10.7 其他关联交易事项的说明**

无。

**6.4.11 利润分配情况**

注：无。

**6.4.12 期末（2019 年 6 月 30 日）本基金持有的流通受限证券****6.4.12.1 因认购新发/增发证券而于期末持有的流通受限证券**

金额单位：人民币元

6.4.12.1.1 受限证券类别：股票										
证券代码	证券名称	成功认购日	可流通日	流通受限类型	认购价格	期末估值单价	数量 (单位：股)	期末成本总额	期末估值总额	备注
300788	中信出版	2019 年 6 月 27 日	2019 年 7 月 5 日	新股未上市	14.85	14.85	1,556	23,106.60	23,106.60	

**6.4.12.2 期末持有的暂时停牌等流通受限股票**

注：无。

**6.4.12.3 期末债券正回购交易中作为抵押的债券****6.4.12.3.1 银行间市场债券正回购**

无。

**6.4.12.3.2 交易所市场债券正回购**

无。

**6.4.13 金融工具风险及管理****6.4.13.1 风险管理政策和组织架构**

本基金是一只进行灵活配置的混合型证券投资基金。本基金投资的金融工具主要包括股票投资、债券投资、权证投资等。本基金在日常经营活动中面临的与这些金融工具相关的风险主要包括信用风险、流动性风险及市场风险。本基金的基金管理人，通过运用投资组合保险策略，在严格控制风险和保证本金安全的基础上，力争在本基金保本周期结束时，实现基金资产的收益增长。

本基金的基金管理人奉行全面风险管理体系的建设，建立了以风险控制管理委员会为核心的、由风险控制管理委员会、风险控制委员会、监察稽核部与风险管理部、相关业务部门构成的四级

风险管理架构体系。本基金的基金管理人在董事会下设立风险控制管理委员会，负责制定风险管理的宏观政策，审议通过风险控制的总体措施等；在管理层层面设立风险控制委员会，讨论和制定公司日常经营过程中风险防范和控制措施；在业务操作层面风险管理职责主要由监察稽核部与风险管理部负责，协调并与各部门合作完成运作风险管理以及进行投资风险分析与绩效评估。

本基金的基金管理人对于金融工具的风险管理方法主要是通过定性分析和定量分析的方法去估测各种风险产生的可能损失。从定性分析的角度出发，判断风险损失的严重程度和出现同类风险损失的频度。而从定量分析的角度出发，根据本基金的投资目标，结合基金资产所运用金融工具特征通过特定的风险量化指标、模型，日常的量化报告，确定风险损失的限度和相应置信程度，及时可靠地对各种风险进行监督、检查和评估，并通过相应决策，将风险控制在可承受的范围内。

#### **6.4.13.2 信用风险**

信用风险是指基金在交易过程中因交易对手未履行合约责任，或者基金所投资证券之发行人出现违约、拒绝支付到期本息等情况，导致基金资产损失和收益变化的风险。

本基金的基金管理人在交易前对交易对手的资信状况进行了充分的评估。本基金的银行存款存放在本基金的托管人中国银行，因而与银行存款相关的信用风险不重大。本基金在交易所进行的交易均以中国证券登记结算有限责任公司为交易对手完成证券交收和款项清算，违约风险可能性很小；在银行间同业市场进行交易前均对交易对手进行信用评估并对证券交割方式进行限制以控制相应的信用风险。

本基金的基金管理人建立了信用风险管理流程，通过对投资品种信用等级评估来控制证券发行人的信用风险，且通过分散化投资以分散信用风险。

本基金债券投资的信用评级情况按《中国人民银行信用评级管理指导意见》设定的标准统计及汇总。

##### **6.4.13.2.1 按短期信用评级列示的债券投资**

注：无。

##### **6.4.13.2.2 按短期信用评级列示的资产支持证券投资**

注：无。

##### **6.4.13.2.3 按短期信用评级列示的同业存单投资**

注：无。



**6.4.13.2.4 按长期信用评级列示的债券投资**

单位：人民币元

长期信用评级	本期末 2019年6月30日	上年度末 2018年12月31日
AAA	-	-
AAA 以下	-	60,934,000.00
未评级	-	-
合计	-	60,934,000.00

**6.4.13.2.5 按长期信用评级列示的资产支持证券投资**

注：无。

**6.4.13.2.6 按长期信用评级列示的同业存单投资**

注：无。

**6.4.13.3 流动性风险**

流动性风险是指基金在履行与金融负债有关的义务时遇到资金短缺的风险。本基金的流动性风险一方面来自于基金份额持有人可随时要求赎回其持有的基金份额，另一方面来自于投资品种所处的交易市场不活跃而带来的变现困难或因投资集中而无法在市场出现剧烈波动的情况下以合理的价格变现。

针对兑付赎回资金的流动性风险，本基金的基金管理人每日对本基金的申购赎回情况进行严密监控并预测流动性需求，保持基金投资组合中的可用现金头寸与之相匹配。本基金的基金管理人在基金合同中设计了巨额赎回条款，约定在非常情况下赎回申请的处理方式，控制因开放申购赎回模式带来的流动性风险，有效保障基金持有人利益。

于 2019 年 6 月 30 日，本基金所承担的全部金融负债的合约约定到期日均为一个月以内且不计息，可赎回基金份额净值(所有者权益)无固定到期日且不计息，因此账面余额即为未折现的合约到期现金流量。

**6.4.13.3.1 报告期内本基金组合资产的流动性风险分析**

本基金的基金管理人在基金运作过程中严格按照《公开募集证券投资基金运作管理办法》及《公开募集开放式证券投资基金流动性风险管理规定》(自 2017 年 10 月 1 日起施行)等法规的要求对本基金组合资产的流动性风险进行管理，通过独立的风险管理部门对本基金的组合持仓集中度指标、流通受限的投资品种比例以及组合在短期内变现能力的综合指标等流动性指标进行持续的监测和分析。

本基金投资于一家公司发行的证券市值不超过基金资产净值的 10%，且本基金与由本基金的

基金管理人管理的其他基金共同持有一家公司发行的证券不得超过该证券的 10%。本基金与由本基金的基金管理人管理的其他开放式基金共同持有一家上市公司发行的可流通股票不得超过该上市公司可流通股票的 15%，本基金与由本基金的基金管理人管理的全部投资组合持有一家上市公司发行的可流通股票，不得超过该上市公司可流通股票的 30%(完全按照有关指数构成比例进行证券投资的开放式基金及中国证监会认定的特殊投资组合不受上述比例限制)。

本基金所持部分证券在证券交易所上市，其余亦可在银行间同业市场交易。此外，本基金可通过卖出回购金融资产方式借入短期资金应对流动性需求，其上限一般不超过基金持有的债券投资的公允价值。本基金主动投资于流动性受限资产的市值合计不得超过基金资产净值的 15%。于 2019 年 6 月 30 日，本基金持有流动性受限的资产的估值占基金资产净值的比例符合上述要求。

本基金的基金管理人每日对基金组合资产中 7 个工作日可变现资产的可变现价值进行审慎评估与测算，确保每日确认的净赎回申请不得超过 7 个工作日可变现资产的可变现价值。于 2019 年 6 月 30 日，本基金组合资产中 7 个工作日可变现资产的账面价值超过经确认的当日净赎回金额。

同时，本基金的基金管理人通过合理分散逆回购交易的到期日与交易对手的集中度；按照穿透原则对交易对手的财务状况、偿付能力及杠杆水平等进行必要的尽职调查与严格的准入管理，以及对不同的交易对手实施交易额度管理并进行动态调整等措施严格管理本基金从事逆回购交易的流动性风险和交易对手风险。此外，本基金的基金管理人建立了逆回购交易质押品管理制度：根据质押品的资质确定质押率水平；持续监测质押品的风险状况与价值变动以确保质押品按公允价值计算足额；并在与私募类证券资管产品及中国证监会认定的其他主体为交易对手开展逆回购交易时，可接受质押品的资质要求与基金合同约定的投资范围保持一致。

#### **6.4.13.4 市场风险**

市场风险是指基金所持金融工具的公允价值或未来现金流量因所处市场各类价格因素的变动而发生波动的风险，包括利率风险、外汇风险和其他价格风险。

##### **6.4.13.4.1 利率风险**

利率风险是指金融工具的公允价值或现金流量受市场利率变动而发生波动的风险。利率敏感性金融工具均面临由于市场利率上升而导致公允价值下降的风险，其中浮动利率类金融工具还面临每个付息期间结束根据市场利率重新定价时对于未来现金流影响的风险。

本基金的基金管理人定期对本基金面临的利率敏感性缺口进行监控，并通过调整投资组合的久期等方法对上述利率风险进行管理。

本基金持有及承担的大部分金融资产和金融负债不计息，因此本基金的收入及经营活动的现金流量在很大程度上独立于市场利率变化。本基金持有的利率敏感性资产主要为银行存款、结算备付金和存出保证金等。

#### 6.4.13.4.1.1 利率风险敞口

单位：人民币元

本期末 2019年6月30日	1年以内	1-5年	5年以上	不计息	合计
资产					
银行存款	47,035,740.13	-	-	-	47,035,740.13
结算备付金	1,003,049.13	-	-	-	1,003,049.13
存出保证金	205,649.40	-	-	-	205,649.40
交易性金融资产	-	-	-	93,098,344.02	93,098,344.02
应收利息	-	-	-	6,597.09	6,597.09
应收申购款	-	-	-	5,905.00	5,905.00
资产总计	48,244,438.66	-	-	93,110,846.11	141,355,284.77
负债					
应付证券清算款	-	-	-	958,320.19	958,320.19
应付赎回款	-	-	-	835,454.82	835,454.82
应付管理人报酬	-	-	-	140,140.62	140,140.62
应付托管费	-	-	-	23,356.77	23,356.77
应付销售服务费	-	-	-	42.15	42.15
应付交易费用	-	-	-	525,476.93	525,476.93
其他负债	-	-	-	97,616.19	97,616.19
负债总计	-	-	-	2,580,407.67	2,580,407.67
利率敏感度缺口	48,244,438.66	-	-	90,530,438.44	138,774,877.10
上年度末 2018年12月31日	1年以内	1-5年	5年以上	不计息	合计
资产					
银行存款	51,341,089.27	-	-	-	51,341,089.27
结算备付金	423,351.84	-	-	-	423,351.84
存出保证金	133,410.33	-	-	-	133,410.33
交易性金融资产	20,214,000.00	40,720,000.00	-	163,804,502.33	224,738,502.33
应收利息	-	-	-	979,915.27	979,915.27
应收申购款	-	-	-	89.90	89.90
资产总计	72,111,851.44	40,720,000.00	-	164,784,507.50	277,616,358.94
负债					
应付证券清算款	-	-	-	5,436,103.81	5,436,103.81
应付赎回款	-	-	-	114,122.08	114,122.08
应付管理人报酬	-	-	-	292,031.02	292,031.02

应付托管费	-	-	-	48,671.87	48,671.87
应付销售服务费	-	-	-	0.93	0.93
应付交易费用	-	-	-	408,081.86	408,081.86
应交税费	-	-	-	12,633.05	12,633.05
其他负债	-	-	-	409,056.44	409,056.44
负债总计	-	-	-	6,720,701.06	6,720,701.06
利率敏感度缺口	72,111,851.44	40,720,000.00	-	158,063,806.44	270,895,657.88

注：表中所示为本基金资产及负债的账面价值，并按照合约规定的利率重新定价日或到期日孰早者予以分类。

#### 6.4.13.4.1.2 利率风险的敏感性分析

假设	除市场利率以外的其他市场变量保持不变		
分析	相关风险变量的变动	对资产负债表日基金资产净值的 影响金额（单位：人民币元）	
		本期末（2019年6月30日）	上年度末（2018年12月31日）
	1. 市场利率下降 25个基点	-	179,542.67
2. 市场利率上升 25个基点	-	-179,542.67	

注：于2019年6月30日，本基金未持有交易性债券投资，因此市场利率的变动对于本基金资产净值无重大影响。

#### 6.4.13.4.2 外汇风险

外汇风险是指金融工具的公允价值或未来现金流量因外汇汇率变动而发生波动的风险。本基金的所有资产及负债以人民币计价，因此无重大外汇风险。

#### 6.4.13.4.3 其他价格风险

其他价格风险是指基金所持金融工具的公允价值或未来现金流量因除市场利率和外汇汇率以外的市场价格因素变动而发生波动的风险。本基金主要投资于证券交易所上市或银行间同业市场交易的股票和债券，所面临的其他价格风险来源于单个证券发行主体自身经营情况或特殊事项的影响，也可能来源于证券市场整体波动的影响。

本基金的基金管理人在构建和管理投资组合的过程中，采用“自上而下”的策略，通过对宏观经济情况及政策的分析，结合证券市场运行情况，做出资产配置及组合构建的决定；通过对单个证券的定性分析及定量分析，选择符合基金合同约定范围的投资品种进行投资。本基金的基金管理人定期结合宏观及微观环境的变化，对投资策略、资产配置、投资组合进行修正，来主动应

对可能发生的市场价格风险。

本基金通过投资组合的分散化降低其他价格风险。本基金股票投资占基金资产净值的比例为 0%-95%；债券投资占基金资产的比例为 0%-95%；权证投资占基金资产净值的比例不高于 3%；本基金每个交易日日终在扣除股指期货合约需缴纳的交易保证金后，现金或者到期日在一年以内的政府债券投资比例不低于基金资产净值的 5%。此外，本基金的基金管理人每日对本基金所持有的证券价格实施监控，定期运用多种定量方法对基金进行风险度量。

#### 6.4.13.4.3.1 其他价格风险敞口

金额单位：人民币元

项目	本期末 2019 年 6 月 30 日		上年度末 2018 年 12 月 31 日	
	公允价值	占基金 资产净 值比例 (%)	公允价值	占基金资 产净值比 例 (%)
交易性金融资产-股票投资	93,098,344.02	67.09	163,804,502.33	60.47
合计	93,098,344.02	67.09	163,804,502.33	60.47

#### 6.4.13.4.3.2 其他价格风险的敏感性分析

假设	除业绩比较基准以外的其他市场变量保持不变		
分析	相关风险变量的变动	对资产负债表日基金资产净值的 影响金额（单位：人民币元）	
		本期末（2019 年 6 月 30 日）	上年度末（2018 年 12 月 31 日）
	1. 业绩比较基准上升 5%	11,809,554.70	11,436,235.39
2. 业绩比较基准下降 5%	-11,809,554.70	-11,436,235.39	

#### 6.4.14 有助于理解和分析会计报表需要说明的其他事项

(1) 公允价值

(a) 金融工具公允价值计量的方法

公允价值计量结果所属的层次，由对公允价值计量整体而言具有重要意义的输入值所属的最低层次决定：

第一层次：相同资产或负债在活跃市场上未经调整的报价。

第二层次：除第一层次输入值外相关资产或负债直接或间接可观察的输入值。

第三层次：相关资产或负债的不可观察输入值。

(b) 持续的以公允价值计量的金融工具

(i) 各层次金融工具公允价值

于 2019 年 6 月 30 日，本基金持有的以公允价值计量且其变动计入当期损益的金融资产中属于第一层次的余额为 93,075,237.42 元，属于第二层次的余额为 23,106.60 元，无属于第三层次的余额(2018 年 12 月 31 日：属于第一层次的余额为 163,804,502.33 元，属于第二层次的余额为 60,934,000.00 元，无属于第三层次的余额)。

(ii) 公允价值所属层次间的重大变动

本基金以导致各层次之间转换的事项发生日为确认各层次之间转换的时点。

对于证券交易所上市的股票和债券，若出现重大事项停牌、交易不活跃(包括涨跌停时的交易不活跃)、或属于非公开发行等情况，本基金不会于停牌日至交易恢复活跃日期间、交易不活跃期间及限售期间将相关股票和债券的公允价值列入第一层次；并根据估值调整中采用的不可观察输入值对于公允价值的影响程度，确定相关股票和债券公允价值应属第二层次还是第三层次。

(iii) 第三层次公允价值余额和本期变动金额

无。

(c) 非持续的以公允价值计量的金融工具

于 2019 年 6 月 30 日，本基金未持有非持续的以公允价值计量的金融资产(2018 年 12 月 31 日：同)。

(d) 不以公允价值计量的金融工具

不以公允价值计量的金融资产和负债主要包括应收款项和其他金融负债，其账面价值与公允价值相差很小。

(2) 除公允价值外，截至资产负债表日本基金无需要说明的其他重要事项。

## §7 投资组合报告

### 7.1 期末基金资产组合情况

金额单位：人民币元

序号	项目	金额	占基金总资产的比例 (%)
1	权益投资	93,098,344.02	65.86
	其中：股票	93,098,344.02	65.86
2	基金投资	-	-
3	固定收益投资	-	-
	其中：债券	-	-
	资产支持证券	-	-
4	贵金属投资	-	-
5	金融衍生品投资	-	-
6	买入返售金融资产	-	-
	其中：买断式回购的买入返售金融资产	-	-
7	银行存款和结算备付金合计	48,038,789.26	33.98
8	其他各项资产	218,151.49	0.15
9	合计	141,355,284.77	100.00

### 7.2 期末按行业分类的股票投资组合

#### 7.2.1 报告期末按行业分类的境内股票投资组合

金额单位：人民币元

代码	行业类别	公允价值（元）	占基金资产净值比例 (%)
A	农、林、牧、渔业	-	-
B	采矿业	83,868.75	0.06
C	制造业	73,657,223.25	53.08
D	电力、热力、燃气及水生产和供应业	2,037,072.00	1.47
E	建筑业	-	-
F	批发和零售业	7,027,541.00	5.06
G	交通运输、仓储和邮政业	-	-
H	住宿和餐饮业	-	-
I	信息传输、软件和信息技术服务业	1,444,699.76	1.04
J	金融业	5,135,591.00	3.70
K	房地产业	2,066,136.00	1.49
L	租赁和商务服务业	-	-
M	科学研究和技术服务业	1,623,105.66	1.17

N	水利、环境和公共设施管理业	-	-
O	居民服务、修理和其他服务业	-	-
P	教育	-	-
Q	卫生和社会工作	-	-
R	文化、体育和娱乐业	23,106.60	0.02
S	综合	-	-
	合计	93,098,344.02	67.09

### 7.2.2 报告期末按行业分类的港股通投资股票投资组合

注：本基金本报告期末未持有港股通投资股票。

### 7.3 期末按公允价值占基金资产净值比例大小排序的所有股票投资明细

金额单位：人民币元

序号	股票代码	股票名称	数量（股）	公允价值	占基金资产净值比例（%）
1	603068	博通集成	86,531	5,017,067.38	3.62
2	000799	酒鬼酒	121,000	3,055,250.00	2.20
3	603027	千禾味业	123,500	2,947,945.00	2.12
4	600030	中信证券	114,800	2,733,388.00	1.97
5	603501	韦尔股份	46,800	2,569,788.00	1.85
6	600702	舍得酒业	93,800	2,549,484.00	1.84
7	603538	美诺华	118,664	2,542,969.52	1.83
8	603214	爱婴室	66,600	2,442,222.00	1.76
9	000568	泸州老窖	27,100	2,190,493.00	1.58
10	002946	新乳业	143,800	2,177,132.00	1.57
11	300294	博雅生物	76,800	2,085,120.00	1.50
12	002038	双鹭药业	87,800	2,068,568.00	1.49
13	600641	万业企业	174,800	2,066,136.00	1.49
14	600681	百川能源	273,800	2,037,072.00	1.47
15	000739	普洛药业	203,000	1,995,490.00	1.44
16	603225	新凤鸣	158,812	1,983,561.88	1.43
17	300136	信维通信	81,000	1,980,450.00	1.43
18	002099	海翔药业	257,000	1,824,700.00	1.31
19	600309	万华化学	39,791	1,702,656.89	1.23
20	600196	复星医药	64,400	1,629,320.00	1.17
21	300759	康龙化成	47,487	1,623,105.66	1.17
22	600276	恒瑞医药	23,700	1,564,200.00	1.13
23	300702	天宇股份	42,641	1,536,781.64	1.11
24	000063	中兴通讯	45,900	1,493,127.00	1.08
25	300725	药石科技	23,690	1,476,597.70	1.06



26	603369	今世缘	52,800	1,472,592.00	1.06
27	600809	山西汾酒	21,100	1,456,955.00	1.05
28	603059	倍加洁	57,125	1,432,123.75	1.03
29	600050	中国联通	228,100	1,405,096.00	1.01
30	000513	丽珠集团	41,500	1,379,045.00	0.99
31	002221	东华能源	155,200	1,336,272.00	0.96
32	600315	上海家化	36,600	1,140,090.00	0.82
33	300122	智飞生物	25,900	1,116,290.00	0.80
34	000661	长春高新	3,300	1,115,400.00	0.80
35	603486	科沃斯	36,275	1,097,318.75	0.79
36	002304	洋河股份	8,930	1,085,530.80	0.78
37	603986	兆易创新	12,400	1,075,080.00	0.77
38	600305	恒顺醋业	57,500	1,059,150.00	0.76
39	603260	合盛硅业	22,300	1,049,438.00	0.76
40	601319	中国人保	105,700	1,003,093.00	0.72
41	000639	西王食品	117,303	1,001,767.62	0.72
42	603355	莱克电气	46,500	1,000,680.00	0.72
43	002950	奥美医疗	39,000	996,840.00	0.72
44	600519	贵州茅台	1,000	984,000.00	0.71
45	000938	紫光股份	35,720	973,370.00	0.70
46	002773	康弘药业	29,480	970,481.60	0.70
47	600271	航天信息	41,700	961,185.00	0.69
48	000028	国药一致	21,200	886,796.00	0.64
49	600750	江中药业	68,025	885,005.25	0.64
50	002916	深南电路	8,400	856,128.00	0.62
51	002179	中航光电	25,470	852,226.20	0.61
52	601607	上海医药	46,900	851,235.00	0.61
53	002049	紫光国微	19,000	838,090.00	0.60
54	000858	五粮液	6,987	824,116.65	0.59
55	601233	桐昆股份	50,962	790,420.62	0.57
56	002024	苏宁易购	66,300	761,124.00	0.55
57	002589	瑞康医药	98,800	749,892.00	0.54
58	002384	东山精密	50,200	731,414.00	0.53
59	000651	格力电器	13,200	726,000.00	0.52
60	600745	闻泰科技	21,800	724,196.00	0.52
61	000001	平安银行	51,900	715,182.00	0.52
62	601009	南京银行	82,800	683,928.00	0.49
63	300436	广生堂	25,900	671,587.00	0.48
64	600968	海油发展	23,625	83,868.75	0.06

65	601698	中国卫通	10,103	39,603.76	0.03
66	300788	中信出版	1,556	23,106.60	0.02

#### 7.4 报告期内股票投资组合的重大变动

##### 7.4.1 累计买入金额超期初基金资产净值 2%或前 20 名的股票明细

金额单位：人民币元

序号	股票代码	股票名称	本期累计买入金额	占期初基金资产净值比例 (%)
1	603538	美诺华	17,495,734.15	6.46
2	300323	华灿光电	12,038,384.00	4.44
3	603225	新凤鸣	10,900,803.72	4.02
4	002840	华统股份	10,140,048.00	3.74
5	600309	万华化学	9,011,830.00	3.33
6	300136	信维通信	8,241,923.00	3.04
7	603501	韦尔股份	7,742,884.00	2.86
8	000735	罗牛山	7,626,453.00	2.82
9	603986	兆易创新	7,580,604.80	2.80
10	603799	华友钴业	7,451,513.00	2.75
11	603059	倍加洁	7,419,985.00	2.74
12	000001	平安银行	7,328,615.15	2.71
13	600703	三安光电	7,088,170.00	2.62
14	000639	西王食品	6,983,769.40	2.58
15	002038	双鹭药业	6,745,552.60	2.49
16	603214	爱婴室	6,681,697.00	2.47
17	603456	九洲药业	6,652,941.00	2.46
18	300601	康泰生物	6,508,012.60	2.40
19	601336	新华保险	6,498,620.00	2.40
20	600702	舍得酒业	6,462,050.00	2.39
21	002565	顺灏股份	6,359,289.32	2.35
22	002589	瑞康医药	6,306,782.00	2.33
23	000799	酒鬼酒	6,232,275.00	2.30
24	002456	欧菲光	6,221,171.00	2.30
25	600030	中信证券	6,137,610.00	2.27
26	603486	科沃斯	5,880,418.40	2.17
27	601939	建设银行	5,688,960.00	2.10
28	300122	智飞生物	5,571,219.00	2.06

29	601601	中国太保	5,570,606.00	2.06
30	601231	环旭电子	5,511,194.00	2.03
31	002705	新宝股份	5,445,749.50	2.01

#### 7.4.2 累计卖出金额超出期初基金资产净值 2%或前 20 名的股票明细

金额单位：人民币元

序号	股票代码	股票名称	本期累计卖出金额	占期初基金资产净值比例（%）
1	600309	万华化学	19,487,662.59	7.19
2	600703	三安光电	18,428,506.02	6.80
3	000568	泸州老窖	17,596,831.00	6.50
4	000858	五粮液	16,443,754.00	6.07
5	603538	美诺华	15,285,066.20	5.64
6	000651	格力电器	15,102,710.71	5.58
7	000333	美的集团	14,657,864.88	5.41
8	600585	海螺水泥	14,411,891.74	5.32
9	002304	洋河股份	14,063,250.80	5.19
10	603799	华友钴业	12,591,009.26	4.65
11	300323	华灿光电	11,803,213.47	4.36
12	603225	新风鸣	11,798,188.83	4.36
13	601233	桐昆股份	11,343,091.10	4.19
14	603986	兆易创新	10,701,474.34	3.95
15	002840	华统股份	10,387,410.50	3.83
16	600019	宝钢股份	10,216,633.10	3.77
17	601336	新华保险	10,011,120.99	3.70
18	000596	古井贡酒	10,006,068.42	3.69
19	000001	平安银行	9,760,496.00	3.60
20	601601	中国太保	8,917,796.55	3.29
21	601319	中国人保	8,831,666.48	3.26
22	300601	康泰生物	8,362,661.28	3.09
23	002565	顺灏股份	8,349,540.50	3.08
24	000735	罗牛山	7,589,610.70	2.80
25	601111	中国国航	6,917,665.42	2.55
26	600446	金证股份	6,513,978.74	2.40
27	000963	华东医药	6,445,159.78	2.38
28	002456	欧菲光	6,427,689.00	2.37
29	002035	华帝股份	6,421,543.30	2.37
30	300136	信维通信	6,398,325.24	2.36

31	000639	西王食品	6,365,033.95	2.35
32	002589	瑞康医药	6,245,369.06	2.31
33	603456	九洲药业	6,231,556.80	2.30
34	600887	伊利股份	6,135,701.00	2.26
35	603059	倍加洁	5,974,032.00	2.21
36	300017	网宿科技	5,880,779.00	2.17
37	601318	中国平安	5,820,049.52	2.15
38	000661	长春高新	5,674,301.80	2.09
39	601939	建设银行	5,628,973.00	2.08
40	603501	韦尔股份	5,620,410.20	2.07
41	601231	环旭电子	5,539,504.00	2.04
42	002705	新宝股份	5,425,205.70	2.00

### 7.4.3 买入股票的成本总额及卖出股票的收入总额

单位：人民币元

买入股票成本（成交）总额	773,371,065.61
卖出股票收入（成交）总额	908,302,769.70

注：本项中 7.4.1、7.4.2、7.4.3 表中的“买入金额”（或“买入股票成本”）、“卖出金额”（或“卖出股票收入”）均按买卖成交金额（成交单价乘以成交数量）填列，不考虑相关交易费用。

### 7.5 期末按债券品种分类的债券投资组合

注：本基金本报告期末未持有债券。

### 7.6 期末按公允价值占基金资产净值比例大小排序的前五名债券投资明细

注：本基金本报告期末未持有债券。

### 7.7 期末按公允价值占基金资产净值比例大小排序所有资产支持证券投资明细

注：本基金本报告期末未持有资产支持证券。

### 7.8 报告期末按公允价值占基金资产净值比例大小排序的前五名贵金属投资明细

注：本基金本报告期末未持有贵金属。

### 7.9 期末按公允价值占基金资产净值比例大小排序的前五名权证投资明细

注：本基金本报告期末未持有权证。

### 7.10 报告期末本基金投资的股指期货交易情况说明

#### 7.10.1 报告期末本基金投资的股指期货持仓和损益明细

注：本基金本报告期末无股指期货投资。

## 7.10.2 本基金投资股指期货的投资政策

本基金本报告期内未投资股指期货。

## 7.11 报告期末本基金投资的国债期货交易情况说明

### 7.11.1 本期国债期货投资政策

本基金本报告期内未投资国债期货。

### 7.11.2 报告期末本基金投资的国债期货持仓和损益明细

注：本基金本报告期末无国债期货投资。

### 7.11.3 本期国债期货投资评价

本基金本报告期内未投资国债期货。

## 7.12 投资组合报告附注

### 7.12.1 本基金投资的前十名证券的发行主体本期受到调查以及处罚的情况的说明

本报告期内基金投资的前十名证券的发行主体无被监管部门立案调查记录，无在报告编制日前一年内受到公开谴责、处罚。

### 7.12.2 基金投资的前十名股票超出基金合同规定的备选股票库情况的说明

基金投资的前十名股票，均为基金合同规定备选股票库之内的股票。

### 7.12.3 期末其他各项资产构成

单位：人民币元

序号	名称	金额
1	存出保证金	205,649.40
2	应收证券清算款	-
3	应收股利	-
4	应收利息	6,597.09
5	应收申购款	5,905.00
6	其他应收款	-
7	待摊费用	-
8	其他	-
9	合计	218,151.49

### 7.12.4 期末持有的处于转股期的可转换债券明细

注：本基金本报告期末未持有处于转股期的可转换债券（可交换债券）。

### 7.12.5 期末前十名股票中存在流通受限情况的说明

注：本基金本报告期末前十名股票中不存在流通受限情况。

### 7.12.6 投资组合报告附注的其他文字描述部分

由于四舍五入的原因，分项之和与合计项之间可能存在尾差。



## §8 基金份额持有人信息

### 8.1 期末基金份额持有人户数及持有人结构

份额单位：份

份额级别	持有人户数(户)	户均持有的基金份额	持有人结构			
			机构投资者		个人投资者	
			持有份额	占总份额比例	持有份额	占总份额比例
长盛同享混合 A	2,105	54,775.34	994,260.79	0.86%	114,307,827.00	99.14%
长盛同享混合 C	14	12,102.49	0.00	0.00%	169,434.92	100.00%
合计	2,119	54,493.40	994,260.79	0.86%	114,477,261.92	99.14%

注：对于分级基金，比例的分母采用各自级别的份额；对于合计数，比例的分母采用下属分级基金份额的合计数。

### 8.2 期末基金管理人的从业人员持有本基金的情况

项目	份额级别	持有份额总数（份）	占基金总份额比例
基金管理人所有从业人员持有本基金	长盛同享混合 A	772,148.42	0.6697%
	长盛同享混合 C	99.80	0.0589%
	合计	772,248.22	0.6688%

注：对于分级基金，比例的分母采用各自级别的份额；对于合计数，比例的分母采用下属分级基金份额的合计数。

### 8.3 期末基金管理人的从业人员持有本开放式基金份额总量区间的情况

项目	份额级别	持有基金份额总量的数量区间（万份）
本公司高级管理人员、基金投资和研发部门负责人持有本开放式基金	长盛同享混合 A	10~50
	长盛同享混合 C	0
	合计	10~50
本基金基金经理持有本开放式基金	长盛同享混合 A	10~50
	长盛同享混合 C	0
	合计	10~50

## § 9 开放式基金份额变动

单位：份

项目	长盛同享混合 A	长盛同享混合 C
基金合同生效日（2018 年 7 月 5 日）基金份额总额	664,364,828.16	2,087.87
本报告期期初基金份额总额	282,853,946.79	4,072.00
本报告期期间基金总申购份额	12,989,638.91	213,741.83
减：本报告期期间基金总赎回份额	180,541,497.91	48,378.91
本报告期期间基金拆分变动份额（份额减少以“-”填列）	-	-
本报告期期末基金份额总额	115,302,087.79	169,434.92



## §10 重大事件揭示

### 10.1 基金份额持有人大会决议

本报告期内本基金未召开基金份额持有人大会。

### 10.2 基金管理人、基金托管人的专门基金托管部门的重大人事变动

#### 10.2.1 本基金管理人的高级管理人员重大人事变动情况

根据公司 2019 年第一次临时股东大会决议，同意钱力不再担任公司第七届董事会董事，选举严琛担任公司第七届董事会董事。以上董事人员变更，已向中国证监会北京监管局报备。

因个人原因，杨思乐向公司申请辞去副总经理职务，根据公司第七届董事会第十二次会议决议，杨思乐不再担任公司副总经理职务。以上公司高级管理人员变更，已向中国证监会北京监管局报备。

根据公司第七届董事会第十三次会议决议，聘任张壬午担任首席信息官。以上公司高级管理人员变更，已向中国证监会北京监管局报备。

#### 10.2.2 基金经理变动情况

本报告期本基金经理未曾变动。

#### 10.2.3 本基金托管人的专门基金托管部门重大人事变动情况

2019 年 5 月，陈四清先生因工作调动，辞去中国银行股份有限公司董事长职务。上述人事变动已按相关规定备案、公告。

### 10.3 涉及基金管理人、基金财产、基金托管业务的诉讼

本报告期内无涉及本基金管理人、基金财产、基金托管业务的诉讼事项。

### 10.4 基金投资策略的改变

本报告期内本基金投资策略没有改变。

### 10.5 为基金进行审计的会计师事务所情况

本基金聘任的会计师事务所为普华永道中天会计师事务所（特殊普通合伙），本报告期内本基金未更换会计师事务所。

### 10.6 管理人、托管人及其高级管理人员受稽查或处罚等情况

本报告期内，基金管理人、基金托管人的托管业务部门及其相关高级管理人员无受稽查或处罚等情况。

### 10.7 基金租用证券公司交易单元的有关情况

#### 10.7.1 基金租用证券公司交易单元进行股票投资及佣金支付情况

金额单位：人民币元

券商名称	交易单元数量	股票交易		应支付该券商的佣金		备注
		成交金额	占当期股票成交总额的比例	佣金	占当期佣金总量的比例	

银河证券	1	737,591,891.37	43.89%	686,920.84	44.06%	-
光大证券	1	715,933,837.21	42.61%	666,751.60	42.77%	-
安信证券	1	151,545,165.77	9.02%	141,135.21	9.05%	-
国金证券	1	45,099,446.08	2.68%	42,001.50	2.69%	-
天风证券	1	30,218,917.65	1.80%	22,099.55	1.42%	-
平安证券	1	-	-	-	-	-
第一创业	1	-	-	-	-	-

### 10.7.2 基金租用证券公司交易单元进行其他证券投资的情况

金额单位：人民币元

券商名称	债券交易		债券回购交易		权证交易	
	成交金额	占当期债券成交总额的比例	成交金额	占当期债券回购成交总额的比例	成交金额	占当期权证成交总额的比例
银河证券	157,876.50	19.22%	-	-	-	-
光大证券	519,966.06	63.30%	-	-	-	-
安信证券	-	-	-	-	-	-
国金证券	143,640.00	17.49%	-	-	-	-
天风证券	-	-	-	-	-	-
平安证券	-	-	-	-	-	-
第一创业	-	-	-	-	-	-

注：1、本公司选择证券经营机构的标准

(1) 研究实力较强，有固定的研究机构和专门研究人员，能及时为本公司提供高质量的咨询服务，包括宏观经济报告、行业报告、市场走向分析、个股分析报告等，并能根据基金投资的特定要求，提供专门研究报告。

(2) 资力雄厚，信誉良好。

(3) 财务状况良好，各项财务指标显示公司经营状况稳定。

(4) 经营行为规范，最近两年未因重大违规行为而受到中国证监会和中国人民银行处罚。

(5) 内部管理规范、严格，具备健全的内控制度，并能满足基金运作高度保密的要求。

(6) 具备基金运作所需的高效、安全的通讯条件，交易设施符合代理本公司基金进行证券交易的必要，并能为本公司基金提供全面的信息服务。

2、本公司租用券商交易单元的程序

(1) 研究机构提出服务意向，并提供相关研究报告；

(2) 研究机构的研究报告需要有一定的试用期。试用期视服务情况和研究服务评价结果而定；

(3) 研究发展部、投资管理等部门试用研究机构的研究报告后，按照研究服务评价规定，对研究机构进行综合评价；

(4) 试用期满后，评价结果符合条件，双方认为有必要继续合作，经公司领导审批后，我司与研究机构签定《研究服务协议》、《券商交易单元租用协议》，并办理基金专用交易单元租用手续。评价结果如不符合条件则终止试用；

(5) 本公司每两个月对签约机构的服务进行一次综合评价。经过评价，若本公司认为签约机构的服务不能满足要求，或签约机构违规受到国家有关部门的处罚，本公司有权终止签署的协议，并撤销租用的交易单元；

(6) 交易单元租用协议期限为一年，到期后若双方没有异议可自动延期一年。

3、本基金租用证券公司交易单元为共用交易单元。

4、报告期内租用证券公司交易单元的变更情况：

(1) 本基金报告期内新增租用交易单元情况：

序号	证券公司名称	交易单元所属市场	数量
1	天风证券	上海	1

(2) 本基金报告期内停止租用交易单元情况：无。

## 10.8 其他重大事件

除上述事项之外，均已作为临时报告在指定媒体披露过的其他在本报告期内发生的重大事项如下：

序号	公告事项	法定披露方式	法定披露日期
1	长盛基金管理有限公司关于旗下部分基金参加 中国银行定投申购优惠活动的公告	《证券时报》及本公司网站	2019 年 6 月 27 日
2	长盛基金管理有限公司关于旗下部分基金可投资科创板股票的公告	同上	2019 年 6 月 22 日
3	长盛基金管理有限公司 关于高级管理人员（首席信息官）变更的公告	同上	2019 年 6 月 15 日
4	长盛基金管理有限公司关于高级管理人员变更的公告	同上	2019 年 6 月 1 日
5	长盛同享灵活配置混合型证券投资基金 2019 年第 1 季度报告	同上	2019 年 4 月 22 日
6	长盛基金管理有限公司关于旗下部分基金 参加中国工商	同上	2019 年 4 月 1 日

	银行个人电子银行基金 申购优惠活动的公告		
7	长盛同享灵活配置混合型证券投资基金(原长盛同享保本混合型证券投资基金) 2018 年度报告 摘要	同上	2019 年 3 月 29 日
8	长盛同享灵活配置混合型证券投资基金(原长盛同享保本混合型证券投资基金) 2018 年度报告	同上	2019 年 3 月 29 日
9	长盛基金管理有限公司关于增加广发证券为旗下部分开放式基金代销机构及开通基金定投和转换业务并推出申购(含定投)费率优惠活动的公告	同上	2019 年 3 月 22 日
10	长盛基金管理有限公司关于长盛转型升级主题灵活配置混合型证券投资基金在工商银行开通基金转换业务的公告	同上	2019 年 3 月 7 日
11	长盛同享灵活配置混合型证券投资基金招募说明书(更新)	同上	2019 年 2 月 16 日
12	长盛同享灵活配置混合型证券投资基金招募说明书(更新)摘要	同上	2019 年 2 月 16 日
13	长盛同享灵活配置混合型证券投资基金 2018 年第 4 季度报告	同上	2019 年 1 月 19 日

## §11 影响投资者决策的其他重要信息

### 11.1 报告期内单一投资者持有基金份额比例达到或超过 20%的情况

投资者类别	报告期内持有基金份额变化情况					报告期末持有基金情况	
	序号	持有基金份额比例达到或者超过 20%的时间区间	期初份额	申购份额	赎回份额	持有份额	份额占比
机构	1	20190101~20190122、 20190227~20190306	66,999,000.00	0.00	66,999,000.00	0.00	0.00%
产品特有风险							
<p>本基金本报告期存在单一投资者持有基金份额比例超过 20%的情况，当该基金份额持有人大量赎回本基金时，可能导致的风险包括：巨额赎回风险、流动性风险、基金资产净值持续低于 5000 万元的风险、基金份额净值大幅波动风险以及基金收益水平波动风险。本基金管理人将对申购赎回进行审慎的应对，保护中小投资者利益。</p>							

### 11.2 影响投资者决策的其他重要信息

本基金本报告期内无影响投资者决策的其他重要信息。

## §12 备查文件目录

### 12.1 备查文件目录

- 1、中国证监会核准基金募集的文件；
- 2、《长盛同享灵活配置混合型证券投资基金基金合同》；
- 3、《长盛同享灵活配置混合型证券投资基金托管协议》；
- 4、《长盛同享灵活配置混合型证券投资基金招募说明书》；
- 5、《长盛同享保本混合型证券投资基金基金合同》；
- 6、《长盛同享保本混合型证券投资基金托管协议》；
- 7、《长盛同享保本混合型证券投资基金招募说明书》；
- 8、法律意见书；
- 9、基金管理人业务资格批件、营业执照；
- 10、基金托管人业务资格批件、营业执照。

### 12.2 存放地点

备查文件存放于基金管理人的办公地址和/或基金托管人的住所。

### 12.3 查阅方式

投资者可到基金管理人的办公地址和/或基金托管人的住所和/或基金管理人互联网站免费查阅备查文件。在支付工本费后，投资者可在合理时间内取得备查文件的复制件或复印件。

投资者对本报告书如有疑问，可咨询本基金管理人长盛基金管理有限公司。

客户服务中心电话：400-888-2666、010-86497888。

网址：<http://www.csfunds.com.cn>。

长盛基金管理有限公司

2019年8月27日