

大成景安短融债券型证券投资基金 2019 年半年度报告

2019年6月30日

基金管理人：大成基金管理有限公司

基金托管人：中国农业银行股份有限公司

送出日期：2019年8月27日

重要提示及目录

1.1 重要提示

基金管理人的董事会、董事保证本报告所载资料不存在虚假记载、误导性陈述或重大遗漏，并对其内容的真实性、准确性和完整性承担个别及连带的法律责任。本半年度报告已经三分之二以上独立董事签字同意，并由董事长签发。

基金托管人中国农业银行股份有限公司根据本基金合同规定，于 2019 年 8 月 26 日复核了本报告中的财务指标、净值表现、利润分配情况、财务会计报告、投资组合报告等内容，保证复核内容不存在虚假记载、误导性陈述或者重大遗漏。

基金管理人承诺以诚实信用、勤勉尽责的原则管理和运用基金资产，但不保证基金一定盈利。

基金的过往业绩并不代表其未来表现。投资有风险，投资者在作出投资决策前应仔细阅读本基金的招募说明书及其更新。

本报告财务资料未经审计。

本报告期自 2019 年 01 月 01 日起至 06 月 30 日止。

目录

§ 1 重要提示及目录	2
1.1 重要提示	2
1.2 目录	3
§ 2 基金简介	5
2.1 基金基本情况	5
2.2 基金产品说明	5
2.3 基金管理人和基金托管人	5
2.4 信息披露方式	6
2.5 其他相关资料	6
§ 3 主要财务指标和基金净值表现	6
3.1 主要会计数据和财务指标	6
3.2 基金净值表现	7
§ 4 管理人报告	10
4.1 基金管理人及基金经理情况	10
4.2 管理人对报告期内本基金运作合规守信情况的说明	12
4.3 管理人对报告期内公平交易情况的专项说明	12
4.4 管理人对报告期内基金的投资策略和业绩表现的说明	13
4.5 管理人对宏观经济、证券市场及行业走势的简要展望	14
4.6 管理人对报告期内基金估值程序等事项的说明	14
4.7 管理人对报告期内基金利润分配情况的说明	15
4.8 报告期内管理人对本基金持有人数或基金资产净值预警情形的说明	15
§ 5 托管人报告	15
5.1 报告期内本基金托管人合规守信情况声明	15
5.2 托管人对报告期内本基金投资运作合规守信、净值计算、利润分配等情况的说明	15
5.3 托管人对本半年度报告中财务信息等内容真实、准确和完整发表意见	15
§ 6 半年度财务会计报告（未经审计）	15
6.1 资产负债表	15
6.2 利润表	17
6.3 所有者权益（基金净值）变动表	18
6.4 报表附注	19
§ 7 投资组合报告	37
7.1 期末基金资产组合情况	37
7.2 报告期末按行业分类的股票投资组合	37
7.3 期末按公允价值占基金资产净值比例大小排序的所有股票投资明细	37
7.4 报告期内股票投资组合的重大变动	37
7.5 期末按债券品种分类的债券投资组合	38
7.6 期末按公允价值占基金资产净值比例大小排序的前五名债券投资明细	38
7.7 期末按公允价值占基金资产净值比例大小排序的所有资产支持证券投资明细	38

7.8 报告期末按公允价值占基金资产净值比例大小排序的前五名贵金属投资明细.....	38
7.9 期末按公允价值占基金资产净值比例大小排序的前五名权证投资明细.....	38
7.10 报告期末本基金投资的国债期货交易情况说明.....	39
7.11 投资组合报告附注.....	39
§ 8 基金份额持有人信息.....	40
8.1 期末基金份额持有人户数及持有人结构.....	40
8.2 期末基金管理人的从业人员持有本基金的情况.....	41
8.3 期末基金管理人的从业人员持有本开放式基金份额总量区间情况.....	41
§ 9 开放式基金份额变动.....	41
§ 10 重大事件揭示.....	42
10.1 基金份额持有人大会决议.....	42
10.2 基金管理人、基金托管人的专门基金托管部门的重大人事变动.....	42
10.3 涉及基金管理人、基金财产、基金托管业务的诉讼.....	42
10.4 基金投资策略的改变.....	42
10.5 为基金进行审计的会计师事务所情况.....	42
10.6 管理人、托管人及其高级管理人员受稽查或处罚等情况.....	42
10.7 基金租用证券公司交易单元的有关情况.....	42
10.8 其他重大事件.....	45
§ 11 影响投资者决策的其他重要信息.....	46
11.1 报告期内单一投资者持有基金份额比例达到或超过 20%的情况.....	46
11.2 影响投资者决策的其他重要信息.....	46
§ 12 备查文件目录.....	46
12.1 备查文件目录.....	46
12.2 存放地点.....	47
12.3 查阅方式.....	47

基金简介

2.1 基金基本情况

基金名称	大成景安短融债券型证券投资基金		
基金简称	大成景安短融债券		
基金主代码	000128		
基金运作方式	契约型开放式		
基金合同生效日	2013 年 5 月 24 日		
基金管理人	大成基金管理有限公司		
基金托管人	中国农业银行股份有限公司		
报告期末基金份额总额	2,170,419,956.14 份		
基金合同存续期	不定期		
下属分级基金的基金简称	大成景安短融债券 A	大成景安短融债券 B	大成景安短融债券 E
下属分级基金的交易代码	000128	000129	002086
报告期末下属分级基金的份额总额	1,044,777,594.67 份	893,199,239.49 份	232,443,121.98 份

2.2 基金产品说明

投资目标	在严格控制风险并保持流动性的基础上，主要通过对短期融资券和其他固定收益类证券的积极主动管理，力争超越同期银行定期存款利率、获取绝对回报。
投资策略	本基金主要目标是在努力保持本金稳妥、高流动性特点的同时，通过适当延长基金投资组合的久期、更高比例的短期融资券以及其它期限较短信用债券的投资，争取获取更高的投资收益。
业绩比较基准	中债短融总指数
风险收益特征	本基金为较低风险、较低收益的债券型基金产品，其风险收益水平高于货币市场基金，但低于混合型基金和股票型基金。

2.3 基金管理人和基金托管人

项目		基金管理人	基金托管人
名称		大成基金管理有限公司	中国农业银行股份有限公司
信息披露负责人	姓名	赵冰	贺倩
	联系电话	0755-83183388	010-66060069
	电子邮箱	office@dcfund.com.cn	tgxxpl@abchina.com

客户服务电话	4008885558	95599
传真	0755-83199588	010-68121816
注册地址	深圳市福田区深南大道 7088 号 招商银行大厦 32 层	北京市东城区建国门内大街 69 号
办公地址	深圳市福田区深南大道 7088 号 招商银行大厦 32 层	北京市西城区复兴门内大街 28 号凯晨世贸中心东座 F9
邮政编码	518040	100031
法定代表人	刘卓	周慕冰

2.4 信息披露方式

本基金选定的信息披露报纸名称	《证券时报》
登载基金半年度报告正文的管理人互联网网址	http://www.dcfund.com.cn
基金半年度报告备置地点	基金管理人及基金托管人住所

2.5 其他相关资料

项目	名称	办公地址
注册登记机构	大成基金管理有限公司	深圳市福田区深南大道 7088 号 招商银行大厦 32 层

§ 3 主要财务指标和基金净值表现

3.1 主要会计数据和财务指标

金额单位：人民币元

3.1.1 期间 数据和指标	报告期(2019 年 1 月 1 日-2019 年 6 月 30 日)		
	大成景安短融债券 A	大成景安短融债券 B	大成景安短融债券 E
本期已实现 收益	14,540,205.97	19,982,939.79	4,055,743.19
本期利润	14,161,445.07	18,037,518.33	3,682,377.96
加权平均基 金份额本期 利润	0.0162	0.0170	0.0166
本期加权平 均净值利润 率	1.33%	1.37%	1.35%
本期基金份	1.27%	1.42%	1.37%

额净值增长率			
3.1.2 期末数据和指标	报告期末(2019年6月30日)		
期末可供分配利润	188,017,772.37	182,380,775.52	43,964,294.38
期末可供分配基金份额利润	0.1800	0.2042	0.1891
期末基金资产净值	1,279,005,946.63	1,115,390,303.61	286,680,167.86
期末基金份额净值	1.2242	1.2488	1.2333
3.1.3 累计期末指标	报告期末(2019年6月30日)		
基金份额累计净值增长率	33.20%	35.69%	13.32%

注:1. 本期已实现收益指基金本期利息收入、投资收益、其他收入(不含公允价值变动收益)扣除相关费用后的余额,本期利润为本期已实现收益加上本期公允价值变动收益。

2. 期末可供分配利润,采用期末资产负债表中未分配利润与未分配利润中已实现部分的孰低数(为期末余额,不是当期发生数)。

3. 所述基金业绩指标不包括持有人交易基金的各项费用,计入费用后实际收益水平要低于所列数字。

3.2 基金净值表现

3.2.1 基金份额净值增长率及其与同期业绩比较基准收益率的比较

大成景安短融债券 A

阶段	份额净值增长率①	份额净值增长率标准差②	业绩比较基准收益率③	业绩比较基准收益率标准差④	①-③	②-④
过去一个月	0.29%	0.01%	0.32%	0.01%	-0.03%	0.00%
过去三个月	0.60%	0.01%	0.91%	0.01%	-0.31%	0.00%
过去六个月	1.27%	0.02%	1.90%	0.02%	-0.63%	0.00%
过去一年	3.04%	0.02%	4.45%	0.02%	-1.41%	0.00%
过去三年	11.55%	0.04%	13.41%	0.02%	-1.86%	0.02%

自基金合同生效起至今	33.20%	0.05%	30.91%	0.02%	2.29%	0.03%
------------	--------	-------	--------	-------	-------	-------

大成景安短融债券 B

阶段	份额净值增长率①	份额净值增长率标准差②	业绩比较基准收益率③	业绩比较基准收益率标准差④	①-③	②-④
过去一个月	0.31%	0.01%	0.32%	0.01%	-0.01%	0.00%
过去三个月	0.67%	0.01%	0.91%	0.01%	-0.24%	0.00%
过去六个月	1.42%	0.02%	1.90%	0.02%	-0.48%	0.00%
过去一年	3.34%	0.02%	4.45%	0.02%	-1.11%	0.00%
过去三年	12.59%	0.04%	13.41%	0.02%	-0.82%	0.02%
自基金合同生效起至今	35.69%	0.05%	30.91%	0.02%	4.78%	0.03%

大成景安短融债券 E

阶段	份额净值增长率①	份额净值增长率标准差②	业绩比较基准收益率③	业绩比较基准收益率标准差④	①-③	②-④
过去一个月	0.29%	0.01%	0.32%	0.01%	-0.03%	0.00%
过去三个月	0.64%	0.01%	0.91%	0.01%	-0.27%	0.00%
过去六个月	1.37%	0.02%	1.90%	0.02%	-0.53%	0.00%
过去一年	3.24%	0.02%	4.45%	0.02%	-1.21%	0.00%
过去三年	12.19%	0.04%	13.41%	0.02%	-1.22%	0.02%
自基金合同生效起至今	13.32%	0.04%	14.87%	0.02%	-1.55%	0.02%

3.2.2 自基金合同生效以来基金份额累计净值增长率变动及其与同期业绩比较基准收益率变动的比较

大成景安短融债券A累计净值增长率与同期业绩比较基准收益率的历史走势对比图

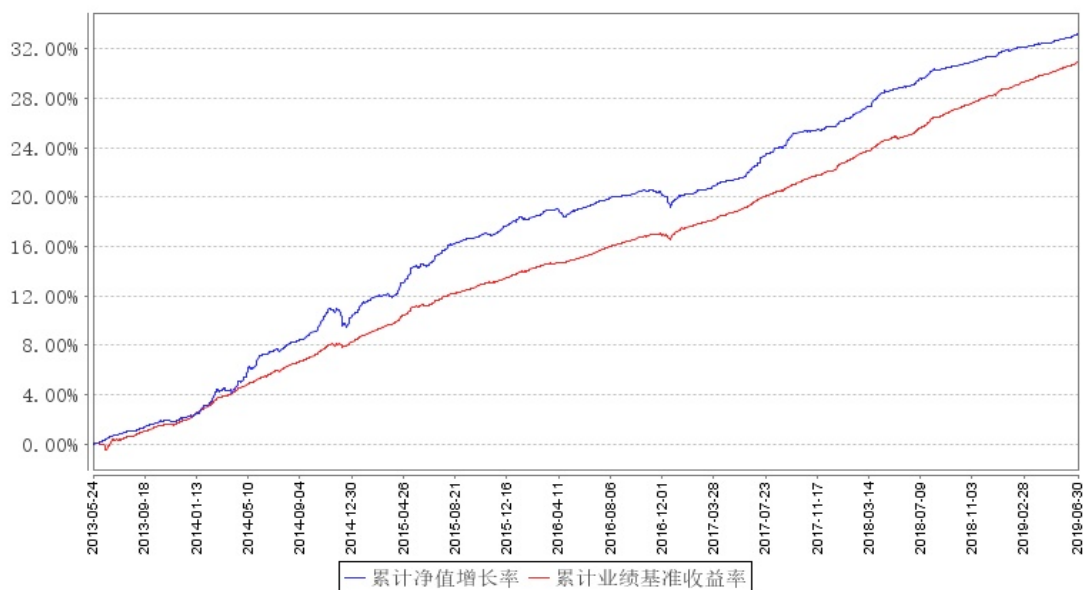

大成景安短融债券B累计净值增长率与同期业绩比较基准收益率的历史走势对比图

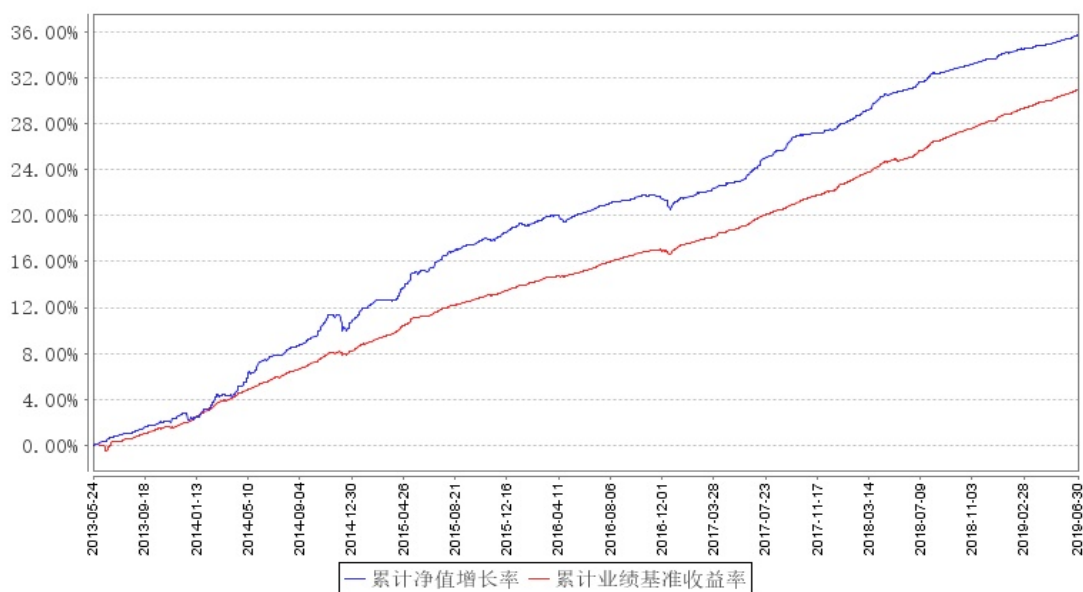

大成景安短融债券E累计净值增长率与同期业绩比较基准收益率的历史走势对比图

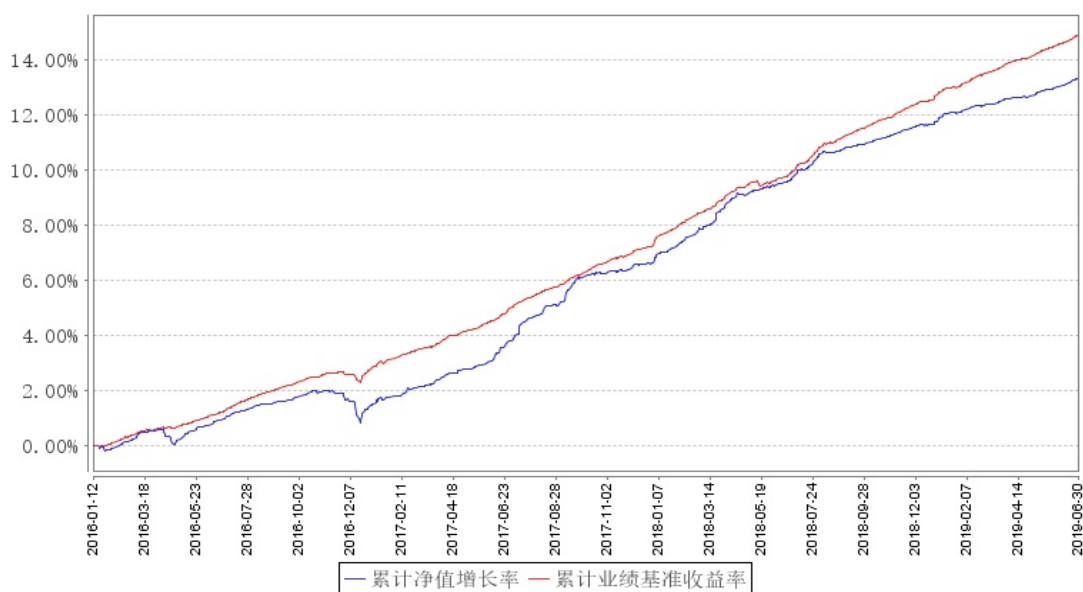

注:本基金合同规定,基金管理人应当自基金合同生效之日起六个月内使基金的投资组合比例符合基金合同的约定。建仓期结束时,本基金的投资组合比例符合基金合同的约定。

§ 4 管理人报告

4.1 基金管理人及基金经理情况

4.1.1 基金管理人及其管理基金的经验

大成基金管理有限公司经中国证监会证监基金字[1999]10号文批准,于1999年4月12日正式成立,是中国证监会批准成立的首批十家基金管理公司之一,注册资本为2亿元人民币,注册地为深圳。目前公司由三家股东组成,分别为中泰信托有限责任公司(50%)、光大证券股份有限公司(25%)、中国银河投资管理有限公司(25%)。主要业务是公募基金的募集、销售和管理,还具有全国社保基金投资管理、基本养老保险投资管理、受托管理保险资金、保险保障基金投资管理、特定客户资产管理和QDII业务资格。

经过二十年的稳健发展,公司形成了强大稳固的综合实力。公司旗下基金产品齐全、风格多样,构建了涵盖股票型基金、混合型基金、指数型基金、债券型基金和货币市场基金的完备产品线。截至2019年6月30日,本基金管理人共管理5只ETF及1只ETF联接基金,5只QDII基金及68只开放式证券投资基金。

4.1.2 基金经理(或基金经理小组)及基金经理助理简介

姓名	职务	任本基金的基金经理(助理)期限		证券从业年限	说明
		任职日期	离任日期		
欧阳亮	本基金基	2019年1月	-	10年	管理学硕士。2009

	金经理	25 日			<p>年 9 月至 2011 年 7 月曾任华泰联合证券研究所研究员。2011 年 7 月加入大成基金管理有限公司，曾担任产品研发与金融工程部高级产品设计师、固定收益总部助理研究员。2019 年 1 月 25 日起任大成慧成货币市场基金、大成景安短融债券型证券投资基金、大成恒丰宝货币市场基金、大成惠益纯债债券型证券投资基金、大成惠祥纯债债券型证券投资基金（原大成惠祥定期开放纯债债券型证券投资基金转型）基金经理。具有基金从业资格。国籍：中国</p>
朱哲	本基金基金经理	2018 年 3 月 14 日	2019 年 3 月 29 日	10 年	<p>工商管理硕士。2009 年 7 月至 2010 年 9 月任中国银行金融市场总部助理投资经理。2010 年 10 月至 2013 年 5 月任嘉实基金交易部交易员。2013 年 5 月至 2015 年 7 月任银华基金固定收益部基金经理。2015 年 8 月加入大成基金管理有限公司，任固定收益总部基金经理。2016 年 8 月 29 日起任大成货币市场证券投资基金基金经理和大成现金宝场内实时申赎货币市场基</p>

					<p>金基金经理。2016年8月29日至2019年3月2日任大成景明灵活配置混合型证券投资基金基金经理。2016年9月6日至2019年3月19日任大成景华一年定期开放债券型证券投资基金基金经理。2018年3月14日至2019年3月29日任大成景安短融债券型证券投资基金基金经理。2016年9月6日至2019年6月15日任大成信用增利一年定期开放债券型证券投资基金基金经理。2016年10月12日起任大成添益交易型货币市场基金基金经理。2018年11月16日起任大成景禄灵活配置混合型证券投资基金基金经理。具有基金从业资格。国籍：中国</p>
--	--	--	--	--	--

注:1、任职日期、离任日期为本基金管理人作出决定之日。

2、证券从业年限的计算标准遵从行业协会《证券业从业人员资格管理办法》的相关规定。

4.2 管理人对报告期内本基金运作合规守信情况的说明

报告期内，本基金管理人严格遵守《证券法》、《证券投资基金法》等有关法律法规及基金合同、基金招募说明书等有关基金法律文件的规定，以取信于市场、取信于社会投资公众为宗旨，本着诚实信用、勤勉尽责的原则管理和运用基金资产，在规范基金运作和严格控制投资风险的前提下，为基金份额持有人谋求最大利益，无损害基金份额持有人利益的行为。

4.3 管理人对报告期内公平交易情况的专项说明

4.3.1 公平交易制度的执行情况

报告期内，基金管理人严格执行了公平交易的原则和制度。基金管理人运用统计分析方法和工具，对旗下所有投资组合连续 4 个季度的日内、3 日内及 5 日内股票及债券交易同向交易价差进行分析。分析结果表明：债券交易同向交易频率较低；部分股票同向交易溢价率较大主要来源于市场因素（如个股当日价格振幅较高）及组合经理交易时机选择，即投资组合成交时间不一致以及成交价格的日内较大变动导致个别些组合间的成交价格差异较大，但结合交易价差专项统计分析，未发现违反公平交易原则的异常情况。

4.3.2 异常交易行为的专项说明

报告期内，基金管理人旗下所有投资组合未发现存在异常交易行为。主动投资组合间股票交易不存在同日反向交易。主动型投资组合与指数型投资组合之间或指数型投资组合之间存在股票同日反向交易，但不存在参与交易所公开竞价同日反向交易成交较少的单边交易量超过该股当日成交量 5% 的情形；主动投资组合间债券交易不存在同日反向交易。投资组合间相邻交易日反向交易的市场成交比例、成交均价等交易结果数据表明该类交易不对市场产生重大影响，无异常。

4.4 管理人对报告期内基金的投资策略和业绩表现的说明

4.4.1 报告期内基金投资策略和运作分析

2019 年上半年国内经济整体上保持平稳，一季度国内 GDP 同比增 6.4%，二季度增速略下降至 6.2%。从投资来看，上半年房地产投资超预期，基建投资总体保持平稳，制造业投资有所下滑；从消费来看，社会消费品零售增速总体上稳中略有上升；出口方面，受贸易摩擦影响，出口增速整体较低。物价方面，CPI 有所回升，主要受食品价格影响，PPI 则自二季度开始明显回落。上半年国内外环境较为复杂，贸易摩擦再度升温，央行继续采取稳健偏宽松的货币政策，采取 TMLF、MLF、定向降准等政策工具，维持银行间体系流动性合理充裕。受银行打破刚兑的影响，机构风控标准明显收紧，流动性出现显著分层，部分产品类账户融资困难。上半年债券市场波动较大，年初收益率下行，受超预期的社融和经济数据影响，4 月份出现明显上行，随着 5 月和 6 月经济数据走弱，债市收益率有所回落。

本基金上半年操作上总体保持稳健，采取相对保守的投资策略，维持组合较低的久期水平和相对较高的杠杆，配置上以短期限 AAA 短融为主，实现了净值的连续增长，在市场调整的阶段回撤较小。

4.4.2 报告期内基金的业绩表现

截至本报告期末大成景安短融债券 A 的基金份额净值为 1.2242 元，本报告期基金份额净值增长率为 1.27%；截至本报告期末大成景安短融债券 B 的基金份额净值为 1.2488 元，本报告期基金份额净值增长率为 1.42%；截至本报告期末大成景安短融债券 E 的基金份额净值为 1.2333 元，本报告期基金份额净值增长率为 1.37%；同期业绩比较基准收益率为 1.90%。

4.5 管理人对宏观经济、证券市场及行业走势的简要展望

展望下半年，国内经济仍然面临较大的下行压力，贸易摩擦存在不确定性，对国内制造业的负面影响将逐渐显现；房地产投资开始显露走弱的迹象，下半年预计将有所下行。基建投资仍将起着经济托底的作用。海外主要经济体降息的概率较大，可能对国内货币政策产生影响。从大的环境来看，依然有利于债券市场，下半年债市收益率有望下行。本基金将继续通过对市场趋势的把握，灵活调整投资策略，为持有人创造收益。

4.6 管理人对报告期内基金估值程序等事项的说明

本基金管理人指导基金估值业务的领导小组为公司估值委员会，公司估值委员会主要负责估值政策和估值程序的制定、修订以及执行情况的监督。估值委员会由股票投资部、研究部、固定收益总部、社保基金及机构投资部、数量与指数投资部、大类资产配置部、交易管理部、风险管理部、基金运营部、监察稽核部指定人员组成。公司估值委员会的相关成员均具备相应的专业胜任能力和相关工作经历，估值委员会成员中包括五名投资组合经理。

股票投资部、研究部、固定收益总部、社保基金及机构投资部、数量与指数投资部、大类资产配置部、风险管理部负责关注相关投资品种的动态，评判基金持有的投资品种是否处于不活跃的交易状态或者最近交易日后经济环境发生了重大变化或证券发行机构发生了影响证券价格的重大事件，从而确定估值日需要进行估值测算或者调整的投资品种；提出合理的数量分析模型对需要进行估值测算或者调整的投资品种进行公允价值定价与计量；定期对估值政策和程序进行评价，以保证其持续适用；交易管理部负责关注相关投资品种的流动性状况，协助反馈其市场交易信息；基金运营部负责日常的基金资产的估值业务，执行基金估值政策，并负责与托管行沟通估值调整事项；监察稽核部负责审核估值政策和程序的一致性，监督估值委员会工作流程中的风险控制，并负责估值调整事项的信息披露工作。

本基金的日常估值程序由基金运营部基金估值核算人员执行，并与托管银行的估值结果核对一致。基金估值政策的议定和修改采用集体讨论机制，投资组合经理作为估值小组成员，对持仓证券的交易情况、信息披露情况保持应有的职业敏感，向估值委员会提供估值参考信息，参与估值政策讨论。对需采用特别估值程序的证券，基金管理人及时启动特别估值程序，由估值委员会讨

论议定特别估值方案并与托管行沟通后由基金运营部具体执行。

本基金管理人参与估值流程各方之间不存在任何重大利益冲突。截止报告期末本基金管理人已与中央国债登记结算有限责任公司及中证指数有限公司签署服务协议，由中央国债登记结算有限责任公司按约定提供银行间同业市场的估值数据，由中证指数有限公司按约定提供交易所交易的债券品种的估值数据和流通受限股票的折扣率数据。

4.7 管理人对报告期内基金利润分配情况的说明

本基金管理人严格按照本基金基金合同的规定进行收益分配。本报告期内本基金无收益分配事项。

4.8 报告期内管理人对本基金持有人数或基金资产净值预警情形的说明

无。

§ 5 托管人报告

5.1 报告期内本基金托管人遵规守信情况声明

在托管本基金的过程中，本基金托管人中国农业银行股份有限公司严格遵守《证券投资基金法》相关法律法规的规定以及基金合同、托管协议的约定，对本基金基金管理人一大成基金管理有限公司 2019 年 1 月 1 日至 2019 年 6 月 30 日基金的投资运作，进行了认真、独立的会计核算和必要的投资监督，认真履行了托管人的义务，没有从事任何损害基金份额持有人利益的行为。

5.2 托管人对报告期内本基金投资运作遵规守信、净值计算、利润分配等情况的说明

本托管人认为，大成基金管理有限公司在本基金的投资运作、基金资产净值的计算、基金份额申购赎回价格的计算、基金费用开支及利润分配等问题上，不存在损害基金份额持有人利益的行为；在报告期内，严格遵守了《证券投资基金法》等有关法律法规，在各重要方面的运作严格按照基金合同的规定进行。

5.3 托管人对本半年度报告中财务信息等内容真实、准确和完整发表意见

本托管人认为，大成基金管理有限公司的信息披露事务符合《证券投资基金信息披露管理办法》及其他相关法律法规的规定，基金管理人所编制和披露的本基金半年度报告中的财务指标、净值表现、收益分配情况、财务会计报告、投资组合报告等信息真实、准确、完整，未发现有关损害基金持有人利益的行为。

§ 6 半年度财务会计报告（未经审计）

6.1 资产负债表

会计主体：大成景安短融债券型证券投资基金

报告截止日：2019 年 6 月 30 日

单位：人民币元

资产	附注号	本期末 2019 年 6 月 30 日	上年度末 2018 年 12 月 31 日
资产：			
银行存款	6.4.3.1	3,915,214.85	5,255,860.01
结算备付金		-	-
存出保证金		11,719.87	24,608.59
交易性金融资产	6.4.3.2	3,062,048,535.20	3,979,205,197.70
其中：股票投资		-	-
基金投资		-	-
债券投资		3,062,048,535.20	3,979,205,197.70
资产支持证券投资		-	-
贵金属投资		-	-
衍生金融资产	6.4.3.3	-	-
买入返售金融资产	6.4.3.4	-	10,044,135.07
应收证券清算款		-	-
应收利息	6.4.3.5	50,454,812.13	45,719,316.83
应收股利		-	-
应收申购款		43,572,141.41	161,700,980.71
递延所得税资产		-	-
其他资产	6.4.3.6	-	-
资产总计		3,160,002,423.46	4,201,950,098.91
负债和所有者权益	附注号	本期末 2019 年 6 月 30 日	上年度末 2018 年 12 月 31 日
负债：			
短期借款		-	-
交易性金融负债		-	-
衍生金融负债	6.4.3.3	-	-
卖出回购金融资产款		477,119,981.45	369,788,725.31
应付证券清算款		-	-
应付赎回款		-	-
应付管理人报酬		725,404.20	1,167,859.02
应付托管费		253,891.47	408,750.67
应付销售服务费		217,577.96	566,040.06
应付交易费用	6.4.3.7	62,770.41	45,880.21
应交税费		316,465.37	295,928.71
应付利息		124,579.29	499,885.23

应付利润		-	-
递延所得税负债		-	-
其他负债	6.4.3.8	105,335.21	260,000.00
负债合计		478,926,005.36	373,033,069.21
所有者权益：			
实收基金	6.4.3.9	2,170,419,956.14	3,150,948,014.75
未分配利润	6.4.3.10	510,656,461.96	677,969,014.95
所有者权益合计		2,681,076,418.10	3,828,917,029.70
负债和所有者权益总计		3,160,002,423.46	4,201,950,098.91

注：报告截止日 2019 年 6 月 30 日，基金份额总额 2,170,419,956.14 份，其中大成景安短融债券 A 基金份额总额为 1,044,777,594.67 份，基金份额净值 1.2242 元；大成景安短融债券 B 基金份额总额为 893,199,239.49 份，基金份额净值 1.2488 元；大成景安短融债券 E 基金份额总额为 232,443,121.98 份，基金份额净值 1.2333 元。

6.2 利润表

会计主体：大成景安短融债券型证券投资基金

本报告期：2019 年 1 月 1 日至 2019 年 6 月 30 日

单位：人民币元

项目	附注号	本期 2019 年 1 月 1 日至 2019 年 6 月 30 日	上年度可比期间 2018 年 1 月 1 日至 2018 年 6 月 30 日
一、收入		52,275,640.21	25,130,493.76
1. 利息收入		66,586,000.96	19,621,239.74
其中：存款利息收入	6.4.3.11	21,716.03	32,306.81
债券利息收入		65,778,951.45	19,296,805.39
资产支持证券利息收入		-	-
买入返售金融资产收入		785,333.48	292,127.54
其他利息收入		-	-
2. 投资收益（损失以“-”填列）		-12,354,347.62	2,355,267.96
其中：股票投资收益	6.4.3.12	-	-
基金投资收益		-	-
债券投资收益	6.4.3.13	-12,354,347.62	2,355,267.96
资产支持证券投资收益		-	-
贵金属投资收益	6.4.3.14	-	-
衍生工具收益	6.4.3.15	-	-
股利收益	6.4.3.16	-	-
3. 公允价值变动收益（损失以“-”号填列）	6.4.3.17	-2,697,547.59	2,888,760.38

4. 汇兑收益（损失以“-”号填列）		-	-
5. 其他收入（损失以“-”号填列）	6. 4. 3. 18	741, 534. 46	265, 225. 68
减：二、费用		16, 394, 298. 85	5, 051, 352. 43
1. 管理人报酬	6. 4. 6. 2. 1	5, 279, 779. 62	1, 497, 955. 59
2. 托管费	6. 4. 6. 2. 2	1, 847, 922. 89	524, 284. 52
3. 销售服务费	6. 4. 6. 2. 3	1, 784, 338. 65	459, 017. 57
4. 交易费用	6. 4. 3. 19	60, 717. 94	22, 411. 61
5. 利息支出		7, 055, 448. 60	2, 262, 248. 01
其中：卖出回购金融资产支出		7, 055, 448. 60	2, 262, 248. 01
6. 税金及附加		204, 463. 92	63, 526. 99
7. 其他费用	6. 4. 3. 20	161, 627. 23	221, 908. 14
三、利润总额（亏损总额以“-”号填列）		35, 881, 341. 36	20, 079, 141. 33
减：所得税费用		-	-
四、净利润（净亏损以“-”号填列）		35, 881, 341. 36	20, 079, 141. 33

6.3 所有者权益（基金净值）变动表

会计主体：大成景安短融债券型证券投资基金

本报告期：2019 年 1 月 1 日至 2019 年 6 月 30 日

单位：人民币元

项目	本期 2019 年 1 月 1 日至 2019 年 6 月 30 日		
	实收基金	未分配利润	所有者权益合计
一、期初所有者权益（基金净值）	3, 150, 948, 014. 75	677, 969, 014. 95	3, 828, 917, 029. 70
二、本期经营活动产生的基金净值变动数（本期利润）	-	35, 881, 341. 36	35, 881, 341. 36
三、本期基金份额交易产生的基金净值变动数（净值减少以“-”号填列）	-980, 528, 058. 61	-203, 193, 894. 35	-1, 183, 721, 952. 96
其中：1. 基金申购款	3, 397, 426, 875. 79	760, 993, 214. 36	4, 158, 420, 090. 15
2. 基金赎回款	-4, 377, 954, 934. 40	-964, 187, 108. 71	-5, 342, 142, 043. 11

四、本期向基金份额持有人分配利润产生的基金净值变动（净值减少以“-”号填列）	-	-	-
五、期末所有者权益（基金净值）	2,170,419,956.14	510,656,461.96	2,681,076,418.10
项目	上年度可比期间 2018年1月1日至2018年6月30日		
	实收基金	未分配利润	所有者权益合计
一、期初所有者权益（基金净值）	299,960,335.28	78,661,439.64	378,621,774.92
二、本期经营活动产生的基金净值变动数（本期利润）	-	20,079,141.33	20,079,141.33
三、本期基金份额交易产生的基金净值变动数（净值减少以“-”号填列）	645,157,061.10	189,250,961.91	834,408,023.01
其中：1. 基金申购款	2,214,205,805.24	632,058,955.48	2,846,264,760.72
2. 基金赎回款	-1,569,048,744.14	-442,807,993.57	-2,011,856,737.71
四、本期向基金份额持有人分配利润产生的基金净值变动（净值减少以“-”号填列）	-	-52,568,955.33	-52,568,955.33
五、期末所有者权益（基金净值）	945,117,396.38	235,422,587.55	1,180,539,983.93

报表附注为财务报表的组成部分。

本报告 6.1 至 6.4 财务报表由下列负责人签署：

谭晓冈

周立新

刘亚林

基金管理人负责人

主管会计工作负责人

会计机构负责人

6.4 报表附注

6.4.1 本报告期所采用的会计政策、会计估计与最近一期年度报告相一致的说明

本报告期所采用的会计政策、会计估计与最近一期年度报告相一致。

6.4.2 税项

6.4.2.1 增值税、企业所得税

根据财政部、国家税务总局财税[2016]36号文《关于全面推开营业税改增值税试点的通知》的规定，经国务院批准，自2016年5月1日起在全国范围内全面推开营业税改征增值税试点，金融业纳入试点范围，由缴纳营业税改为缴纳增值税。对证券投资基金（封闭式证券投资基金，开放式证券投资基金）管理人运用基金买卖股票、债券的转让收入免征增值税；国债、地方政府债利息收入以及金融同业往来利息收入免征增值税；存款利息收入不征收增值税；

根据财政部、国家税务总局财税[2016]140号文《关于明确金融、房地产开发、教育辅助服务等增值税政策的通知》的规定，资管产品运营过程中发生的增值税应税行为，以资管产品管理人为增值税纳税人；

根据财政部、国家税务总局财税[2017]56号文《关于资管产品增值税有关问题的通知》的规定，自2018年1月1日起，资管产品管理人运营资管产品过程中发生的增值税应税行为（以下简称“资管产品运营业务”），暂适用简易计税方法，按照3%的征收率缴纳增值税，资管产品管理人未分别核算资管产品运营业务和其他业务的销售额和增值税应纳税额的除外。资管产品管理人可选择分别或汇总核算资管产品运营业务销售额和增值税应纳税额。对资管产品在2018年1月1日前运营过程中发生的增值税应税行为，未缴纳增值税的，不再缴纳；已缴纳增值税的，已纳税额从资管产品管理人以后月份的增值税应纳税额中抵减。

根据财政部、国家税务总局财税[2017]90号文《关于租入固定资产进项税额抵扣等增值税政策的通知》的规定，提供贷款服务，以2018年1月1日起产生的利息及利息性质的收入为销售额；转让2017年12月31日前取得的股票（不包括限售股）、债券、基金、非货物期货，可以选择按照实际买入价计算销售额，或者以2017年最后一个交易日的股票收盘价（2017年最后一个交易日处于停牌期间的股票，为停牌前最后一个交易日收盘价）、债券估值（中债金融估值中心有限公司或中证指数有限公司提供的债券估值）、基金份额净值、非货物期货结算价格作为买入价计算销售额。

证券投资基金从证券市场中取得的收入，包括买卖股票、债券的差价收入，股权的股息、红利收入，债券的利息收入及其他收入，暂不征收企业所得税。

6.4.2.2 个人所得税

个人所得税税率为 20%。

基金取得债券的利息收入及储蓄利息收入，由债券发行企业及金融机构在向基金派发的债券的利息收入及储蓄利息收入时代扣代缴个人所得税。

暂免征收储蓄存款利息所得个人所得税。

6.4.3 重要财务报表项目的说明

6.4.3.1 银行存款

单位：人民币元

项目	本期末 2019 年 6 月 30 日
活期存款	3,915,214.85
定期存款	-
其中：存款期限 1 个月以内	-
存款期限 1-3 个月	-
存款期限 3 个月以上	-
其他存款	-
合计	3,915,214.85

6.4.3.2 交易性金融资产

单位：人民币元

项目	本期末 2019 年 6 月 30 日		
	成本	公允价值	公允价值变动
股票	-	-	-
贵金属投资-金交所黄金合约	-	-	-
债券	交易所市场	134,808,081.45	134,543,335.20
	银行间市场	2,923,436,954.64	2,927,505,200.00
	合计	3,058,245,036.09	3,062,048,535.20
资产支持证券	-	-	-
基金	-	-	-
其他	-	-	-
合计	3,058,245,036.09	3,062,048,535.20	3,803,499.11

6.4.3.3 衍生金融资产/负债

无。

6.4.3.4 买入返售金融资产

6.4.3.4.1 各项买入返售金融资产期末余额

无。

6.4.3.4.2 期末买断式逆回购交易中取得的债券

无。

6.4.3.5 应收利息

单位：人民币元

项目	本期末 2019年6月30日
应收活期存款利息	552.07
应收定期存款利息	—
应收其他存款利息	—
应收结算备付金利息	—
应收债券利息	50,454,254.76
应收资产支持证券利息	—
应收买入返售证券利息	—
应收申购款利息	—
应收黄金合约拆借孳息	—
其他	5.30
合计	50,454,812.13

6.4.3.6 其他资产

无。

6.4.3.7 应付交易费用

单位：人民币元

项目	本期末 2019年6月30日
交易所市场应付交易费用	—
银行间市场应付交易费用	62,770.41
合计	62,770.41

6.4.3.8 其他负债

单位：人民币元

项目	本期末 2019年6月30日
应付券商交易单元保证金	—
应付赎回费	—
其他	1,600.00
预提费用	103,735.21
合计	105,335.21

6.4.3.9 实收基金

金额单位：人民币元

大成景安短融债券 A

项目	本期 2019年1月1日至2019年6月30日	
	基金份额(份)	账面金额
上年度末	2,126,444,777.64	2,126,444,777.64
本期申购	2,109,176,143.35	2,109,176,143.35
本期赎回(以“-”号填列)	-3,190,843,326.32	-3,190,843,326.32
本期末	1,044,777,594.67	1,044,777,594.67

大成景安短融债券 B

项目	本期 2019年1月1日至2019年6月30日	
	基金份额(份)	账面金额
上年度末	824,588,041.05	824,588,041.05
本期申购	1,097,984,986.75	1,097,984,986.75
本期赎回(以“-”号填列)	-1,029,373,788.31	-1,029,373,788.31
本期末	893,199,239.49	893,199,239.49

大成景安短融债券 E

项目	本期 2019年1月1日至2019年6月30日	
	基金份额(份)	账面金额
上年度末	199,915,196.06	199,915,196.06
本期申购	190,265,745.69	190,265,745.69
本期赎回(以“-”号填列)	-157,737,819.77	-157,737,819.77
本期末	232,443,121.98	232,443,121.98

注:申购含红利再投份额(如有)、转换入份额(如有)、级别调整入份额(如有);赎回含转换出份额(如有)、级别调整出份额(如有)。

6.4.3.10 未分配利润

单位:人民币元

大成景安短融债券 A			
项目	已实现部分	未实现部分	未分配利润合计
上年度末	346,969,476.89	96,980,316.83	443,949,793.72
本期利润	14,540,205.97	-378,760.90	14,161,445.07
本期基金份额交易产生的变动数	-173,491,910.49	-50,390,976.34	-223,882,886.83
其中:基金申购款	361,179,224.50	96,254,587.79	457,433,812.29
基金赎回款	-534,671,134.99	-146,645,564.13	-681,316,699.12
本期已分配利	-	-	-

润			
本期末	188,017,772.37	46,210,579.59	234,228,351.96
大成景安短融债券 B			
项目	已实现部分	未实现部分	未分配利润合计
上年度末	152,793,876.78	37,914,657.19	190,708,533.97
本期利润	19,982,939.79	-1,945,421.46	18,037,518.33
本期基金份额 交易产生的变 动数	9,603,958.95	3,841,052.87	13,445,011.82
其中：基金申 购款	209,704,619.45	50,989,987.63	260,694,607.08
基金赎 回款	-200,100,660.50	-47,148,934.76	-247,249,595.26
本期已分配利 润	-	-	-
本期末	182,380,775.52	39,810,288.60	222,191,064.12
大成景安短融债券 E			
项目	已实现部分	未实现部分	未分配利润合计
上年度末	34,197,413.68	9,113,273.58	43,310,687.26
本期利润	4,055,743.19	-373,365.23	3,682,377.96
本期基金份额 交易产生的变 动数	5,711,137.51	1,532,843.15	7,243,980.66
其中：基金申 购款	34,237,616.12	8,627,178.87	42,864,794.99
基金赎 回款	-28,526,478.61	-7,094,335.72	-35,620,814.33
本期已分配利 润	-	-	-
本期末	43,964,294.38	10,272,751.50	54,237,045.88

6.4.3.11 存款利息收入

单位：人民币元

项目	本期
	2019 年 1 月 1 日至 2019 年 6 月 30 日
活期存款利息收入	20,212.78
定期存款利息收入	-
其他存款利息收入	-
结算备付金利息收入	1,393.19
其他	110.06
合计	21,716.03

6.4.3.12 股票投资收益

无。

6.4.3.13 债券投资收益

单位：人民币元

项目	本期 2019年1月1日至2019年6月30日
卖出债券（、债转股及债券到期兑付）成交总额	7,748,287,430.69
减：卖出债券（、债转股及债券到期兑付）成本总额	7,636,591,985.15
减：应收利息总额	124,049,793.16
买卖债券差价收入	-12,354,347.62

6.4.3.14 贵金属投资收益

无。

6.4.3.15 衍生工具收益

无。

6.4.3.16 股利收益

无。

6.4.3.17 公允价值变动收益

单位：人民币元

项目名称	本期 2019年1月1日至2019年6月30日
1. 交易性金融资产	-2,697,547.59
股票投资	-
债券投资	-2,697,547.59
资产支持证券投资	-
基金投资	-
贵金属投资	-
其他	-
2. 衍生工具	-
权证投资	-
3. 其他	-
减：应税金融商品公允价值变动产生的预估增值税	-
合计	-2,697,547.59

6.4.3.18 其他收入

单位：人民币元

项目	本期 2019年1月1日至2019年6月30日

基金赎回费收入	733,266.92
基金转换费收入	8,267.54
合计	741,534.46

注:本基金对持有期限少于 30 日的 B 类份额的赎回收取赎回费用, 赎回费率按持有期间递减, 不低于赎回费总额的 25%应归基金财产。

6.4.3.19 交易费用

单位: 人民币元

项目	本期
	2019 年 1 月 1 日至 2019 年 6 月 30 日
交易所市场交易费用	135.44
银行间市场交易费用	60,582.50
合计	60,717.94

6.4.3.20 其他费用

单位: 人民币元

项目	本期
	2019 年 1 月 1 日至 2019 年 6 月 30 日
审计费用	44,630.98
信息披露费	59,104.23
账户维护费	18,000.00
银行费用	39,292.02
其他	600.00
合计	161,627.23

6.4.3.21 分部报告

截至本报告期末, 本基金仅在中国大陆境内从事证券投资单一业务, 因此, 无需披露分部报告。

6.4.4 或有事项、资产负债表日后事项的说明

6.4.4.1 或有事项

无。

6.4.4.2 资产负债表日后事项

无。

6.4.5 关联方关系

6.4.5.1 本报告期存在控制关系或其他重大利害关系的关联方发生变化的情况

本基金本报告期存在控制关系或其他重大利害关系的关联方未发生变化。

6.4.5.2 本报告期与基金发生关联交易的各关联方

关联方名称	与本基金的关系
大成基金管理有限公司 (“大成基金”)	基金销售机构、基金管理人、注册登记机构
光大证券股份有限公司 (“光大证券”)	基金销售机构、基金管理人的股东

中国农业银行股份有限公司（“中国农业银行”）	基金托管人、基金销售机构
------------------------	--------------

注：以下关联交易均在正常业务范围内按一般商业条款订立。

6.4.6 本报告期及上年度可比期间的关联方交易

6.4.6.1 通过关联方交易单元进行的交易

6.4.6.1.1 股票交易

无。

6.4.6.1.2 债券交易

金额单位：人民币元

关联方名称	本期 2019年1月1日至2019年6月30日		上年度可比期间 2018年1月1日至2018年6月30日	
	成交金额	占当期债券 成交总额的比例 (%)	成交金额	占当期债券 成交总额的比例 (%)
光大证券	-	-	25,162,095.40	15.41

6.4.6.1.3 债券回购交易

金额单位：人民币元

关联方名称	本期 2019年1月1日至2019年6月30日		上年度可比期间 2018年1月1日至2018年6月30日	
	成交金额	占当期债券回购 成交总额的比例 (%)	成交金额	占当期债券回购 成交总额的比例 (%)
光大证券	60,000,000.00	100.00	945,100,000.00	61.10

6.4.6.1.4 权证交易

无。

6.4.6.1.5 应支付关联方的佣金

无。

6.4.6.2 关联方报酬

6.4.6.2.1 基金管理费

单位：人民币元

项目	本期 2019年1月1日至2019年6 月30日	上年度可比期间 2018年1月1日至2018 年6月30日
当期发生的基金应支付的管理费	5,279,779.62	1,497,955.59
其中：支付销售机构的客户维护费	1,344,719.92	420,694.32

注：基金管理费每日计提，按月支付。基金管理费按前一日的基金资产净值的0.40%的年费率计提。计算方法如下：

$$H = E \times 0.40\% / \text{当年天数}$$

H 为每日应计提的基金管理费

E 为前一日基金资产净值

6.4.6.2.2 基金托管费

单位：人民币元

项目	本期 2019年1月1日至2019年6 月30日	上年度可比期间 2018年1月1日至2018 年6月30日
当期发生的基金应支付的托管费	1,847,922.89	524,284.52

注：基金托管费每日计提，按月支付。基金托管人的基金托管费按基金财产净值的0.14%年费率计提。计算方法如下：

$$H = E \times 0.14\% / \text{当年天数}$$

H 为每日应计提的基金托管费

E 为前一日的基金财产净值

6.4.6.2.3 销售服务费

单位：人民币元

获得销售服务费的各 关联方名称	本期 2019年1月1日至2019年6月30日			
	当期发生的基金应支付的销售服务费			
	大成景安短融债券 A	大成景安短融债券 B	大成景安短融债券 E	合计

光大证券	10.16	-	-	10.16
中国农业银行	251,601.43	289.51	-	251,890.94
大成基金	79,069.29	63,107.40	295.99	142,472.68
合计	330,680.88	63,396.91	295.99	394,373.78
获得销售服务费的各关联方名称	上年度可比期间 2018年1月1日至2018年6月30日			
	当期发生的基金应支付的销售服务费			
	大成景安短融债券 A	大成景安短融债券 B	大成景安短融债券 E	合计
	光大证券	20.79	-	20.79
中国农业银行	80,692.80	1,607.43	-	82,300.23
大成基金	8,291.00	11,379.80	-	19,670.80
合计	89,004.59	12,987.23	-	101,991.82

注：本基金分设三级基金份额：A级基金份额、B级基金份额和E类基金份额。本基金对各类基金份额设置不同的销售服务费率。本基金A级基金份额的销售服务年费率为0.30%，B级基金份额的年费率为0.01%，E级基金份额的年费率为0.10%。在通常情况下，某级的销售服务费按前一日该级基金资产净值计提。计算方法如下：

$$H = E \times R / \text{当年天数}$$

H 为每日应计提的基金销售服务费

E 为前一日的基金财产净值

R 为该级基金对应的销售服务费年费率

6.4.6.3 与关联方进行银行间同业市场的债券(含回购)交易

单位：人民币元

本期 2019年1月1日至2019年6月30日						
银行间市场交易的各关联方名称	债券交易金额		基金逆回购		基金正回购	
	基金买入	基金卖出	交易金额	利息收入	交易金额	利息支出
中国农业银行	91,426,971.09	-	-	-	2,039,645,000.00	414,221.80
上年度可比期间 2018年1月1日至2018年6月30日						
银行间市场交易的各关联方名称	债券交易金额		基金逆回购		基金正回购	
	基金买入	基金卖出	交易金额	利息收入	交易金额	利息支出

6.4.6.4 各关联方投资本基金的情况

6.4.6.4.1 报告期内基金管理人运用固有资金投资本基金的情况

份额单位：份

项目	本期 2019 年 1 月 1 日至 2019 年 6 月 30 日		
	大成景安短融债券 A	大成景安短融债券 B	大成景安短融债券 E
基金合同生效日（ 2013 年 5 月 24 日） 持有的基金份额	-	-	-
报告期初持有的基金 份额	-	52,073,004.15	-
报告期间申购/买入总 份额	-	32,346,757.24	-
报告期间因拆分变动 份额	-	-	-
减：报告期间赎回/卖 出总份额	-	-	-
报告期末持有的基金 份额	-	84,419,761.39	-
报告期末持有的基金 份额占基金总份额比 例	-	3.8896%	-
项目	上年度可比期间 2018 年 1 月 1 日至 2018 年 6 月 30 日		
	大成景安短融债券 A	大成景安短融债券 B	大成景安短融债券 E
基金合同生效日（ 2013 年 5 月 24 日） 持有的基金份额	-	-	-
报告期初持有的基金 份额	-	-	-
报告期间申购/买入总 份额	-	-	-
报告期间因拆分变动 份额	-	-	-
减：报告期间赎回/卖 出总份额	-	-	-
报告期末持有的基金 份额	-	-	-

报告期末持有的基金份额占基金总份额比例	-	-	-
---------------------	---	---	---

注:基金管理人大成基金投资本基金适用的交易费率与本基金法律文件规定一致。

6.4.6.4.2 报告期末除基金管理人之外的其他关联方投资本基金的情况

无。

6.4.6.5 由关联方保管的银行存款余额及当期产生的利息收入

单位:人民币元

关联方名称	本期 2019年1月1日至2019年6月30日		上年度可比期间 2018年1月1日至2018年6月30日	
	期末余额	当期利息收入	期末余额	当期利息收入
中国农业银行	3,915,214.85	20,212.78	1,256,937.86	19,038.02

注:本基金由基金托管人保管的银行存款,按银行约定利率计息。

6.4.6.6 本基金在承销期内参与关联方承销证券的情况

无。

6.4.6.7 其他关联交易事项的说明

无。

6.4.7 利润分配情况

无。

6.4.8 期末(2019年6月30日)本基金持有的流通受限证券

6.4.8.1 因认购新发/增发证券而于期末持有的流通受限证券

无。

6.4.8.2 期末持有的暂时停牌等流通受限股票

无。

6.4.8.3 期末债券正回购交易中作为抵押的债券

6.4.8.3.1 银行间市场债券正回购

截至本报告期末,本基金从事银行间市场债券正回购交易形成的卖出回购证券款余额人民币 477,119,981.45 元,是以如下债券作为质押:

金额单位：人民币元

债券代码	债券名称	回购到期日	期末估值单价	数量（张）	期末估值总额
011900023	19 赣水投 SCP001	2019 年 7 月 1 日	100.34	1,000,000	100,340,000.00
101564026	15 赣水投 MTN001	2019 年 7 月 1 日	101.80	300,000	30,540,000.00
180209	18 国开 09	2019 年 7 月 1 日	100.03	175,000	17,505,250.00
190205	19 国开 05	2019 年 7 月 1 日	97.95	700,000	68,565,000.00
190302	19 进出 02	2019 年 7 月 1 日	99.91	500,000	49,955,000.00
190304	19 进出 04	2019 年 7 月 1 日	99.97	500,000	49,985,000.00
011900602	19 大同煤矿 SCP005	2019 年 7 月 3 日	100.20	350,000	35,070,000.00
011901236	19 大同煤矿 SCP011	2019 年 7 月 3 日	99.99	400,000	39,996,000.00
111809367	18 浦发银行 CD367	2019 年 7 月 3 日	97.55	500,000	48,775,000.00
111815637	18 民生银行 CD637	2019 年 7 月 3 日	97.69	163,000	15,923,470.00
111998803	19 广州农村商业银行 CD056	2019 年 7 月 3 日	96.87	500,000	48,435,000.00
合计				5,088,000	505,089,720.00

6.4.8.3.2 交易所市场债券正回购

无。

6.4.9 金融工具风险及管理

6.4.9.1 风险管理政策和组织架构

本基金在日常经营活动由金融工具产生的风险主要包括信用风险、流动性风险及市场风险。本基金管理人制定了政策和程序来识别及分析这些风险，并设定适当的风险限额及内部控制流程，通过可靠的管理及信息系统持续监控上述各类风险。

本基金的基金管理人奉行全面风险管理体系的建设，建立了以由高层监控(合规与风险管理委员会、公司投资风险控制委员会)、专业监控(监察稽核部、风险管理部)、部门互控、岗位自控构成的风险管理架构体系。本基金的基金管理人在董事会下设立合规与风险管理委员会，对公司整体运营风险进行监督，监督风险控制措施的执行。在管理层层面设立投资风险控制委员会，通

过定期会议讨论涉及投资风险的重大议题，形成正式决议提交投委会。在业务操作层面，监察稽核部履行合规控制职责，通过定期、不定期检查内控制度的执行情况、对重大风险点以专项稽核的方式确保公司内控制度、流程得到贯彻执行。风险管理部履行风险量化评估分析职责。

本基金的基金管理人对于金融工具的风险管理方法主要是通过定性分析和定量分析的方法去估测各种风险产生的可能损失。从定性分析的角度出发，判断风险损失的严重程度和出现同类风险损失的频度。而从定量分析的角度出发，根据本基金的投资目标，结合基金资产所运用金融工具特征通过特定的风险量化指标、模型，日常的量化报告，确定风险损失的限度和相应置信程度，及时可靠地对各种风险进行监督、检查和评估，并通过相应决策，将风险控制在可承受的范围内。

6.4.9.2 信用风险

信用风险是指基金在交易过程中因交易对手未履行合约责任，或者基金所投资证券之发行人出现违约、拒绝支付到期本息，导致基金资产损失和收益变化的风险。

本基金的基金管理人在交易前对交易对手的资信状况进行了充分的评估。本基金的活期银行存款存放在本基金的托管行中国农业银行，因而与银行存款相关的信用风险不重大。本基金在交易所进行的交易均以中国证券登记结算有限责任公司为交易对手完成证券交收和款项清算，违约风险可能性很小；在银行间同业市场进行交易前均对交易对手进行信用评估并对证券交割方式进行限制以控制相应的信用风险。

本基金的基金管理人建立了信用风险管理流程，通过对投资品种信用等级评估来控制证券发行人的信用风险，且通过分散化投资以分散信用风险。

本基金债券投资的信用评级情况按《中国人民银行信用评级管理指导意见》设定的标准统计及汇总。

6.4.9.2.1 按短期信用评级列示的债券投资

单位：人民币元

短期信用评级	本期末 2019年6月30日	上年度末 2018年12月31日
A-1	342,050,000.00	301,047,000.00
A-1 以下	-	-
未评级	1,800,679,000.00	2,611,072,800.00
合计	2,142,729,000.00	2,912,119,800.00

注：1. 债券评级取自第三方评级机构的债项评级。

2. 未评级债券为债券期限在一年及一年以内的短期融资券、政策性金融债。

3. 债券投资以净价列示。

6.4.9.2.2 按短期信用评级列示的同业存单投资

单位：人民币元

短期信用评级	本期末 2019年6月30日	上年度末 2018年12月31日
A-1	-	-
A-1 以下	-	-
未评级	155,723,000.00	575,378,000.00
合计	155,723,000.00	575,378,000.00

注：1. 债券评级取自第三方评级机构的债项评级。

2. 债券投资以净价列示。

6.4.9.2.3 按长期信用评级列示的债券投资

单位：人民币元

长期信用评级	本期末 2019年6月30日	上年度末 2018年12月31日
AAA	244,330,000.00	217,797,730.00
AAA 以下	440,684,535.20	119,525,987.70
未评级	78,582,000.00	154,383,680.00
合计	763,596,535.20	491,707,397.70

注：1. 债券评级取自第三方评级机构的债项评级。

2. 未评级债券为债券期限大于一年的国债、政策性金融债。

3. 债券投资以净价列示。

6.4.9.3 流动性风险

流动性风险是指在履行与金融负债有关的义务时遇到资金短缺的风险。本基金的流动性风险一方面来自于基金份额持有人可随时要求赎回其持有的基金份额，另一方面来自于投资品种所处的交易市场不活跃而带来的变现困难或因投资集中而无法在市场出现剧烈波动的情况下以合理的价格变现。

6.4.9.3.1 报告期内本基金组合资产的流动性风险分析

本基金的基金管理人严格按照《公开募集证券投资基金运作管理办法》及《公开募集开放式证券投资基金流动性风险管理规定》等有关法规的要求建立健全开放式基金流动性风险管理的内部控制体系，审慎评估各类资产的流动性，针对性制定流动性风险管理措施，对本基金组合资产

的流动性风险进行管理。本基金的基金管理人采用监控基金组合资产持仓集中度指标、逆回购交易的到期日与交易对手的集中度、流动性受限资产比例、基金组合资产中 7 个工作日可变现资产的可变现价值以及压力测试等方式防范流动性风险。并于开放日对本基金的申购赎回情况进行监控，保持基金投资组合中的可用现金头寸与之相匹配，确保本基金资产的变现能力与投资者赎回需求的匹配与平衡。本基金的基金管理人在基金合同中设计了巨额赎回条款，约定在非正常情况下赎回申请的处理方式，控制因开放申购赎回模式带来的流动性风险，有效保障基金持有人利益。

本基金主要投资于交易所及银行间市场内交易的证券，除在附注“期末本基金持有的流通受限证券”中列示的部分基金资产流通暂时受限制外（如有），其余均能及时变现。此外，本基金可通过卖出回购金融资产方式借入短期资金应对流动性需求，其上限一般不超过基金持有的债券资产的公允价值。除附注“期末债券正回购交易中作为抵押的债券”中列示的卖出回购金融资产款余额（如有）将在 1 个月内到期且计息外，本基金于资产负债表日所持有的金融负债的合同约定剩余到期日均为一年以内且一般不计息，可赎回基金份额净值无固定到期日且不计息，因此账面余额一般即为未折现的合约到期现金流量。本报告期内，本基金未发生重大流动性风险事件。

6.4.9.4 市场风险

市场风险是指基金所持金融工具的公允价值或未来现金流量因所处市场各类价格因素的变动而发生波动的风险，包括利率风险、外汇风险和其他价格风险。

6.4.9.4.1 利率风险

利率风险是指基金的财务状况和现金流量因市场利率变动而发生波动的风险。利率敏感性金融工具均面临由于市场利率上升而导致公允价值下降的风险，其中浮动利率类金融工具还面临每个付息期间结束根据市场利率重新定价时对于未来现金流影响的风险。

本基金的基金管理人定期对本基金面临的利率敏感性缺口进行监控，并通过调整投资组合的久期等方法对上述利率风险进行管理。

本基金主要投资于交易所及银行间市场交易的固定收益品种，因此存在相应的利率风险。

6.4.9.4.1.1 利率风险敞口

单位：人民币元

本期末 2019 年 6 月 30 日	1 年以内	1-5 年	5 年以上	不计息	合计
资产					
银行存款	3,915,214.85	-	-	-	3,915,214.85
存出保证金	11,719.87	-	-	-	11,719.87

交易性金融资产	2,576,347,414.00	417,136,121.20	68,565,000.00	-	3,062,048,535.20
应收利息	-	-	-	50,454,812.13	50,454,812.13
应收申购款	-	-	-	43,572,141.41	43,572,141.41
资产总计	2,580,274,348.72	417,136,121.20	68,565,000.00	94,026,953.54	3,160,002,423.46
负债					
应付管理人报酬	-	-	-	725,404.20	725,404.20
应付托管费	-	-	-	253,891.47	253,891.47
卖出回购金融资产款	477,119,981.45	-	-	-	477,119,981.45
应付销售服务费	-	-	-	217,577.96	217,577.96
应付交易费用	-	-	-	62,770.41	62,770.41
应付利息	-	-	-	124,579.29	124,579.29
应交税费	-	-	-	316,465.37	316,465.37
其他负债	-	-	-	105,335.21	105,335.21
负债总计	477,119,981.45	-	-	1,806,023.91	478,926,005.36
利率敏感度缺口	2,103,154,367.27	417,136,121.20	68,565,000.00	92,220,929.63	2,681,076,418.10
上年度末 2018年12月31日	1年以内	1-5年	5年以上	不计息	合计
资产					
银行存款	5,255,860.01	-	-	-	5,255,860.01
存出保证金	24,608.59	-	-	-	24,608.59
交易性金融资产	3,875,748,010.00	103,457,187.70	-	-	3,979,205,197.70
买入返售金融资产	10,044,135.07	-	-	-	10,044,135.07
应收利息	-	-	-	45,719,316.83	45,719,316.83
应收申购款	-	-	-	161,700,980.71	161,700,980.71
资产总计	3,891,072,613.67	103,457,187.70	-	-207,420,297.54	4,201,950,098.91
负债					
应付管理人报酬	-	-	-	1,167,859.02	1,167,859.02
应付托管费	-	-	-	408,750.67	408,750.67
卖出回购金融资产款	369,788,725.31	-	-	-	369,788,725.31
应付销售服务费	-	-	-	566,040.06	566,040.06
应付交易费用	-	-	-	45,880.21	45,880.21
应付利息	-	-	-	499,885.23	499,885.23
应交税费	-	-	-	295,928.71	295,928.71
其他负债	-	-	-	260,000.00	260,000.00
负债总计	369,788,725.31	-	-	3,244,343.90	373,033,069.21
利率敏感度缺口	3,521,283,888.36	103,457,187.70	-	-204,175,953.64	3,828,917,029.70

注:表中所示为本基金资产及负债的账面价值,并按照合约规定的利率重新定价日或到期日孰早者予以分类。

6.4.9.4.1.2 利率风险的敏感性分析

假设	除市场利率以外的其他市场变量保持不变。
----	---------------------

分析	相关风险变动量的变动	对资产负债表日基金资产净值的影响金额（单位：人民币元）	
		本期末（2019年6月30日）	上年度末（2018年12月31日）
	利率上升 25 个基点	-4,885,394.00	-3,830,000.00
利率下降 25 个基点	4,933,150.00	3,840,000.00	

6.4.9.4.2 外汇风险

外汇风险是指金融工具的公允价值或未来现金流量因外汇汇率变动而发生波动的风险。本基金持有的金融工具均以人民币计价，因此无重大外汇风险。

6.4.9.4.3 其他价格风险

其他价格风险是指基金所持金融工具的公允价值或未来现金流量因除市场利率和外汇汇率以外的市场价格因素变动而发生波动的风险。本基金主要投资于证券交易所上市或银行间同业市场交易的固定收益品种，因此无重大其他价格风险。

6.4.10 有助于理解和分析会计报表需要说明的其他事项

无。

§ 7 投资组合报告

7.1 期末基金资产组合情况

金额单位：人民币元

序号	项目	金额	占基金总资产的比例 (%)
1	权益投资	-	-
	其中：股票	-	-
2	基金投资	-	-
3	固定收益投资	3,062,048,535.20	96.90
	其中：债券	3,062,048,535.20	96.90
	资产支持证券	-	-
4	贵金属投资	-	-
5	金融衍生品投资	-	-
6	买入返售金融资产	-	-
	其中：买断式回购的买入返售金融资产	-	-
7	银行存款和结算备付金合计	3,915,214.85	0.12
8	其他各项资产	94,038,673.41	2.98

9	合计	3,160,002,423.46	100.00
---	----	------------------	--------

7.2 报告期末按行业分类的股票投资组合

7.2.1 报告期末按行业分类的境内股票投资组合

无。

7.2.2 报告期末按行业分类的港股通投资股票投资组合

无。

7.3 期末按公允价值占基金资产净值比例大小排序的所有股票投资明细

无。

7.4 报告期内股票投资组合的重大变动

7.4.1 累计买入金额超出期初基金资产净值 2%或前 20 名的股票明细

无。

7.4.2 累计卖出金额超出期初基金资产净值 2%或前 20 名的股票明细

无。

7.4.3 买入股票的成本总额及卖出股票的收入总额

无。

7.5 期末按债券品种分类的债券投资组合

金额单位：人民币元

序号	债券品种	公允价值	占基金资产净值比例 (%)
1	国家债券	10,008,000.00	0.37
2	央行票据	-	-
3	金融债券	208,531,000.00	7.78
	其中：政策性金融债	208,531,000.00	7.78
4	企业债券	197,026,535.20	7.35
5	企业短期融资券	2,002,772,000.00	74.70
6	中期票据	487,988,000.00	18.20
7	可转债（可交换债）	-	-
8	同业存单	155,723,000.00	5.81
9	其他	-	-
10	合计	3,062,048,535.20	114.21

7.6 期末按公允价值占基金资产净值比例大小排序的前五名债券投资明细

金额单位：人民币元

序号	债券代码	债券名称	数量（张）	公允价值	占基金资产净值比例（%）
1	143452	18 国都 G1	1,000,000	100,560,000.00	3.75
2	011802200	18 中铝集 SCP015	1,000,000	100,550,000.00	3.75
3	041800403	18 汇金 CP007	1,000,000	100,520,000.00	3.75
4	011900336	19 兰州城投 SCP002	1,000,000	100,400,000.00	3.74
5	011900023	19 赣水投 SCP001	1,000,000	100,340,000.00	3.74

7.7 期末按公允价值占基金资产净值比例大小排序的所有资产支持证券投资明细

无。

7.8 报告期末按公允价值占基金资产净值比例大小排序的前五名贵金属投资明细

无。

7.9 期末按公允价值占基金资产净值比例大小排序的前五名权证投资明细

无。

7.10 报告期末本基金投资的国债期货交易情况说明

无。

7.11 投资组合报告附注

7.11.1 基金投资的前十名证券的发行主体本期是否出现被监管部门立案调查，或在报告编制日前一年内受到公开谴责、处罚的情形

基金投资的前十名证券的发行主体本期未出现被监管部门立案调查，或在报告编制日前一年内受到公开谴责、处罚的情形。

7.11.2 基金投资的前十名股票是否超出基金合同规定的备选股票库

本基金投资的前十名股票未超出基金合同规定的备选股票库

7.11.3 期末其他各项资产构成

单位：人民币元

序号	名称	金额
----	----	----

1	存出保证金	11,719.87
2	应收证券清算款	-
3	应收股利	-
4	应收利息	50,454,812.13
5	应收申购款	43,572,141.41
6	其他应收款	-
7	待摊费用	-
8	其他	-
9	合计	94,038,673.41

7.11.4 期末持有的处于转股期的可转换债券明细

无。

7.11.5 期末前十名股票中存在流通受限情况的说明

无。

7.11.6 投资组合报告附注的其他文字描述部分

由于四舍五入原因，分项之和与合计可能有尾差。

§ 8 基金份额持有人信息

8.1 期末基金份额持有人户数及持有人结构

份额单位：份

份额级别	持有人户数(户)	户均持有的基金份额	持有人结构			
			机构投资者		个人投资者	
			持有份额	占总份额比例 (%)	持有份额	占总份额比例 (%)
大成景安短融债券A	189,471	5,514.18	244,162,076.03	23.37	800,615,518.64	76.63
大成景	26	34,353,816.90	893,094,514.39	99.99	104,725.10	0.01

安短融债券 B						
大成景安短融债券 E	175,286	1,326.08	-	-	232,443,121.98	100.00
合计	364,783	5,949.89	1,137,256,590.42	52.40	1,033,163,365.72	47.60

注:1、上述机构/个人投资者持有份额占总份额比例的计算中,对分级份额,比例的分母采用各自级别的份额,对合计数,比例的分母采用下属分级基金份额的合计数(即期末基金份额总额)。

2、持有人户数为有效户数,即存量份额大于零的账户。

8.2 期末基金管理人的从业人员持有本基金的情况

项目	份额级别	持有份额总数(份)	占基金总份额比例(%)
基金管理人所有从业人员持有本基金	大成景安短融债券 A	317,753.77	0.0304
	大成景安短融债券 B	-	-
	大成景安短融债券 E	4,392.51	0.0019
	合计	322,146.28	0.0148

注:上述占基金总份额比例的计算中,对分级份额,比例的分母采用各自级别的份额,对合计数,比例的分母采用下属分级基金份额的合计数(即期末基金份额总额)。

8.3 期末基金管理人的从业人员持有本开放式基金份额总量区间情况

项目	份额级别	持有基金份额总量的数量区间(万份)
本公司高级管理人员、基金投资和研究部门负责人持有本开放式基金	大成景安短融债券 A	10~50
	大成景安短融债券 B	0
	大成景安短融债券 E	0~10
	合计	10~50

本基金基金经理持有 本开放式基金	大成景安短融债券 A	0
	大成景安短融债券 B	0
	大成景安短融债券 E	0
	合计	0

§ 9 开放式基金份额变动

单位：份

项目	大成景安短融债券 A	大成景安短融债券 B	大成景安短融债券 E
基金合同生效日（2013 年 5 月 24 日）基金份额总额	2,674,262,264.64	1,780,127,988.33	-
本报告期期初基金份额总额	2,126,444,777.64	824,588,041.05	199,915,196.06
本报告期基金总申购份额	2,109,176,143.35	1,097,984,986.75	190,265,745.69
减：本报告期基金总赎回份额	3,190,843,326.32	1,029,373,788.31	157,737,819.77
本报告期基金拆分变动份额（份额减少以“-”填列）	-	-	-
本报告期期末基金份额总额	1,044,777,594.67	893,199,239.49	232,443,121.98

§ 10 重大事件揭示

10.1 基金份额持有人大会决议

无。

10.2 基金管理人、基金托管人的专门基金托管部门的重大人事变动

一、基金管理人的重大人事变动

经大成基金管理有限公司第六届董事会第三十三次会议审议通过，自 2019 年 7 月 6 日起，公司总经理由罗登攀变更为谭晓冈。

二、基金托管人的基金托管部门的重大人事变动

2019 年 1 月，中国农业银行总行决定免去史静欣托管业务部副总裁职务。

2019 年 4 月，中国农业银行总行决定免去马曙光托管业务部总裁职务。

10.3 涉及基金管理人、基金财产、基金托管业务的诉讼

无。

10.4 基金投资策略的改变

无。

10.5 为基金进行审计的会计师事务所情况

本基金聘任的为本基金审计的会计师事务所为安永华明会计师事务所（特殊普通合伙）。该事务所自基金合同生效日起为本基金提供审计服务至今。

10.6 管理人、托管人及其高级管理人员受稽查或处罚等情况

本报告期内，基金管理人、托管人及其相关高级管理人员无受稽查或处罚等情况。

10.7 基金租用证券公司交易单元的有关情况**10.7.1 基金租用证券公司交易单元进行股票投资及佣金支付情况**

金额单位：人民币元

券商名称	交易单元数量	股票交易		应支付该券商的佣金		备注
		成交金额	占当期股票成交总额的比例	佣金	占当期佣金总量的比例	
爱建证券	1	-	-	-	-	-
安信证券	1	-	-	-	-	-
北京高华	1	-	-	-	-	-
长城证券	1	-	-	-	-	-
川财证券	1	-	-	-	-	-
第一创业	1	-	-	-	-	-
东北证券	2	-	-	-	-	-
东方证券	1	-	-	-	-	-
东吴证券	1	-	-	-	-	-
东兴证券	1	-	-	-	-	-

方正证券	1	-	-	-	-	-
光大证券	2	-	-	-	-	-
广发证券	2	-	-	-	-	-
国金证券	2	-	-	-	-	-
国盛证券	1	-	-	-	-	-
国泰君安	3	-	-	-	-	-
国信证券	1	-	-	-	-	-
海通证券	1	-	-	-	-	-
宏源证券	1	-	-	-	-	-
红塔证券	1	-	-	-	-	-
华创证券	1	-	-	-	-	-
华泰证券	1	-	-	-	-	-
华西证券	1	-	-	-	-	-
联讯证券	1	-	-	-	-	-
民生证券	1	-	-	-	-	-
平安证券	1	-	-	-	-	-
瑞银证券	2	-	-	-	-	-
山西证券	1	-	-	-	-	-
上海证券	1	-	-	-	-	-
申万宏源	1	-	-	-	-	-
世纪证券	1	-	-	-	-	-
天风证券	2	-	-	-	-	-
万和证券	1	-	-	-	-	-
西部证券	1	-	-	-	-	-
西藏东财	1	-	-	-	-	-
湘财证券	1	-	-	-	-	-
兴业证券	2	-	-	-	-	-
银河证券	4	-	-	-	-	-
招商证券	2	-	-	-	-	-

浙商证券	1	-	-	-	-	-
中金公司	3	-	-	-	-	-
中泰证券	1	-	-	-	-	-
中信建投	2	-	-	-	-	-
中信证券	2	-	-	-	-	-
中银国际	2	-	-	-	-	-
中原证券	1	-	-	-	-	-

注:1、根据中国证监会颁布的《关于完善证券投资基金交易席位制度有关问题的通知》(证监基金字[2007]48号)的有关规定,本公司制定了租用证券公司交易单元的选择标准和程序。

租用证券公司交易单元的选择标准主要包括:

- (1) 财务状况良好,最近一年无重大违规行为;
- (2) 经营行为规范,内控制度健全,能满足各投资组合运作的保密性要求;
- (3) 研究实力较强,能提供包括研究报告、路演服务、协助进行上市公司调研等研究服务;
- (4) 具备各投资组合运作所需的高效、安全的通讯条件,有足够的交易和清算能力,满足各投资组合证券交易需要;
- (5) 能提供投资组合运作、管理所需的其他券商服务;
- (6) 相关基金合同、资产管理合同以及法律法规规定的其他条件。

租用证券公司交易单元的程序:首先根据租用证券公司交易单元的选择标准形成《券商服务评价表》,然后根据评分高低进行选择基金专用席位。

2、本报告期内本基金租用证券公司交易单元的变更情况如下:

本报告期内退租交易单元:无;

本报告期内新增交易单元:国泰君安。

10.7.2 基金租用证券公司交易单元进行其他证券投资的情况

金额单位:人民币元

券商名称	债券交易		债券回购交易		权证交易	
	成交金额	占当期债券成交总额的比例	成交金额	占当期债券回购成交总额的比例	成交金额	占当期权证成交总额的比例
光大证券	-	-	60,000,000.00	100.00%	-	-
招商证券	134,291,200.00	100.00%	-	-	-	-

10.8 其他重大事件

序号	公告事项	法定披露方式	法定披露日期
1	关于提请投资者及时更新已过期身份证件及其他身份基本信息公告	中国证监会指定报刊及本公司网站	2019-06-28
2	大成基金管理有限公司关于旗下部分基金可投资于科创板股票及相关风险揭示的公告	中国证监会指定报刊及本公司网站	2019-06-22
3	大成基金管理有限公司关于旗下部分基金增加联储证券有限责任公司为销售机构的公告	中国证监会指定报刊及本公司网站	2019-05-21
4	大成基金管理有限公司关于旗下部分基金增加深圳前海微众银行股份有限公司为销售机构的公告	中国证监会指定报刊及本公司网站	2019-04-25
5	大成基金管理有限公司关于通过大成钱柜交易实施费率优惠的公告	中国证监会指定报刊及本公司网站	2019-04-25
6	大成景安短融债券型证券投资基金 2019 年第 1 季度报告	中国证监会指定报刊及本公司网站	2019-04-19
7	大成基金管理有限公司关于旗下部分基金增加江苏江南农村商业银行股份有限公司为销售机构的公告	中国证监会指定报刊及本公司网站	2019-04-04
8	大成景安短融债券型证券投资基金变更基金经理公告	中国证监会指定报刊及本公司网站	2019-03-30
9	大成景安短融债券型证券投资基金 2018 年年度报告及摘要	中国证监会指定报刊及本公司网站	2019-03-29
10	大成基金管理有限公司关于旗下部分基金增加晋城银行股份有限公司为销售机构的公告	中国证监会指定报刊及本公司网站	2019-03-28
11	关于提请投资者及时更新已过期身份证件及其他身份基本信息公告	中国证监会指定报刊及本公司网站	2019-03-19
12	大成基金管理有限公司关于旗下部分基金增加阳光人寿保险股份有限公司为销售机构的公告	中国证监会指定报刊及本公司网站	2019-03-05
13	关于大成景安短融债券型证券投资基金 A、B 类份额增加长城证券股份有限公司为销售机构的公告	中国证监会指定报刊及本公司网站	2019-02-21
14	大成景安短融债券型证券投资基金增聘基金经理的公告	中国证监会指定报刊及本公司网站	2019-01-26
15	大成景安短融债券型证券投资基金 2018 年第 4 季度报告	中国证监会指定报刊及本公司网站	2019-01-19
16	关于大成景安短融债券型证券投资基金 A、B 类份额增加华泰证券股份有限公司为销售机构的公告	中国证监会指定报刊及本公司网站	2019-01-19
17	大成基金管理有限公司关于旗下部分基金增加奕丰基金销售有限公司为销	中国证监会指定报刊及本公司网站	2019-01-19

	售机构的公告		
18	大成景安短融债券型证券投资基金更新招募说明书及摘要（2018 年第 2 期）	中国证监会指定报刊及本公司网站	2019-01-08

§ 11 影响投资者决策的其他重要信息

11.1 报告期内单一投资者持有基金份额比例达到或超过 20%的情况

无。

11.2 影响投资者决策的其他重要信息

根据我司发布的《大成基金管理有限公司高级管理人员变更公告》，经大成基金管理有限公司第六届董事会第三十三次会议审议通过，自 2019 年 7 月 6 日起，公司总经理由罗登攀变更为谭晓冈。具体详见公司相关公告。

§ 12 备查文件目录

12.1 备查文件目录

- 1、中国证监会批准设立大成景安短融债券型证券投资基金的文件；
- 2、《大成景安短融债券型证券投资基金基金合同》；
- 3、《大成景安短融债券型证券投资基金托管协议》；
- 4、大成基金管理有限公司批准文件、营业执照、公司章程；
- 5、本报告期内在指定报刊上披露的各种公告原稿。

12.2 存放地点

备查文件存放在本基金管理人和托管人的住所。

12.3 查阅方式

投资者可在营业时间免费查阅，或登录本基金管理人网站 <http://www.dcfund.com.cn> 进行查阅。

大成基金管理有限公司

2019 年 8 月 27 日

