

# 方正富邦创新动力混合型证券投资基金 2019 年半年度报告

2019 年 6 月 30 日

基金管理人：方正富邦基金管理有限公司

基金托管人：中国建设银行股份有限公司

送出日期：2019 年 8 月 27 日

## § 1 重要提示及目录

### 1.1 重要提示

基金管理人的董事会、董事保证本报告所载资料不存在虚假记载、误导性陈述或重大遗漏，并对其内容的真实性、准确性和完整性承担个别及连带的法律责任。本半年度报告已经三分之二以上独立董事签字同意，并由董事长签发。

基金托管人中国建设银行股份有限公司根据本基金合同规定，于 2019 年 8 月 26 日复核了本报告中的财务指标、净值表现、利润分配情况、财务会计报告、投资组合报告等内容，保证复核内容不存在虚假记载、误导性陈述或者重大遗漏。

基金管理人承诺以诚实信用、勤勉尽责的原则管理和运用基金资产，但不保证基金一定盈利。

基金的过往业绩并不代表其未来表现。投资有风险，投资者在作出投资决策前应仔细阅读本基金的招募说明书及其更新。

本报告中财务资料未经审计。

本报告期自 2019 年 01 月 01 日起至 2019 年 06 月 30 日止。

## 1.2 目录

<b>§1 重要提示及目录</b> .....	<b>2</b>
1.1 重要提示.....	2
1.2 目录.....	3
<b>§2 基金简介</b> .....	<b>6</b>
2.1 基金基本情况.....	6
2.2 基金产品说明.....	6
2.3 基金管理人和基金托管人.....	7
2.4 信息披露方式.....	7
2.5 其他相关资料.....	7
<b>§3 主要财务指标和基金净值表现</b> .....	<b>8</b>
3.1 主要会计数据和财务指标.....	8
3.2 基金净值表现.....	8
<b>§4 管理人报告</b> .....	<b>12</b>
4.1 基金管理人及基金经理情况.....	12
4.2 管理人对报告期内本基金运作合规守信情况的说明.....	14
4.3 管理人对报告期内公平交易情况的专项说明.....	14
4.4 管理人对报告期内基金的投资策略和业绩表现的说明.....	15
4.5 管理人对宏观经济、证券市场及行业走势的简要展望.....	15
4.6 管理人对报告期内基金估值程序等事项的说明.....	16
4.7 管理人对报告期内基金利润分配情况的说明.....	16
4.8 报告期内管理人对本基金持有人数或基金资产净值预警情形的说明.....	16
<b>§5 托管人报告</b> .....	<b>17</b>
5.1 报告期内本基金托管人合规守信情况声明.....	17
5.2 托管人对报告期内本基金投资运作合规守信、净值计算、利润分配等情况的说明.....	17
5.3 托管人对本半年度报告中财务信息等内容真实、准确和完整发表意见.....	17
<b>§6 半年度财务会计报告（未经审计）</b> .....	<b>18</b>
6.1 资产负债表.....	18
6.2 利润表.....	19
6.3 所有者权益（基金净值）变动表.....	20

6.4 报表附注.....	21
<b>§7 投资组合报告.....</b>	<b>44</b>
7.1 期末基金资产组合情况.....	44
7.2 期末按行业分类的股票投资组合.....	44
7.3 期末按公允价值占基金资产净值比例大小排序的所有股票投资明细.....	45
7.4 报告期内股票投资组合的重大变动.....	47
7.5 期末按债券品种分类的债券投资组合.....	50
7.6 期末按公允价值占基金资产净值比例大小排序的前五名债券投资明细.....	51
7.7 期末按公允价值占基金资产净值比例大小排序所有资产支持证券投资明细.....	51
7.8 报告期末按公允价值占基金资产净值比例大小排序的前五名贵金属投资明细.....	51
7.9 期末按公允价值占基金资产净值比例大小排序的前五名权证投资明细.....	51
7.10 报告期末本基金投资的股指期货交易情况说明.....	51
7.11 报告期末本基金投资的国债期货交易情况说明.....	51
7.12 投资组合报告附注.....	51
<b>§8 基金份额持有人信息.....</b>	<b>53</b>
8.1 期末基金份额持有人户数及持有人结构.....	53
8.2 期末基金管理人的从业人员持有本基金的情况.....	53
8.3 期末基金管理人的从业人员持有本开放式基金份额总量区间的情况.....	53
<b>§9 开放式基金份额变动.....</b>	<b>55</b>
<b>§10 重大事件揭示.....</b>	<b>56</b>
10.1 基金份额持有人大会决议.....	56
10.2 基金管理人、基金托管人的专门基金托管部门的重大人事变动.....	56
10.3 涉及基金管理人、基金财产、基金托管业务的诉讼.....	56
10.4 基金投资策略的改变.....	56
10.5 为基金进行审计的会计师事务所情况.....	56
10.6 管理人、托管人及其高级管理人员受稽查或处罚等情况.....	56
10.7 基金租用证券公司交易单元的有关情况.....	56
10.8 其他重大事件.....	58
<b>§11 影响投资者决策的其他重要信息.....</b>	<b>61</b>
11.1 报告期内单一投资者持有基金份额比例达到或超过 20%的情况.....	61

<b>§12 备查文件目录</b> .....	<b>62</b>
12.1 备查文件目录.....	62
12.2 存放地点.....	62
12.3 查阅方式.....	62

## § 2 基金简介

### 2.1 基金基本情况

基金名称	方正富邦创新动力混合型证券投资基金	
基金简称	方正富邦创新动力混合	
基金主代码	730001	
基金运作方式	契约型开放式	
基金合同生效日	2011 年 12 月 26 日	
基金管理人	方正富邦基金管理有限公司	
基金托管人	中国建设银行股份有限公司	
报告期末基金份额总额	128,244,978.43 份	
基金合同存续期	不定期	
下属分级基金的基金简称:	方正富邦创新动力混合 A	方正富邦创新动力混合 C
下属分级基金的交易代码:	730001	007046
报告期末下属分级基金的份额总额	73,448,378.28 份	54,796,600.15 份

### 2.2 基金产品说明

投资目标	本基金秉承精选个股和长期投资理念，寻找受益于中国经济战略转型，符合内需导向和产业升级中以技术创新和商业模式创新等为发展动力的成长型公司，通过多层次筛选机制构建享受转型和成长溢价的股票组合，力争为投资者创造长期稳定的投资回报。
投资策略	<p>1、资产配置策略</p> <p>本基金的资产配置采用“自上而下”的多因素分析策略，综合运用定性分析和“宏观量化模型”等定量分析手段，判断全球经济发展形势及中国经济发展趋势（包括宏观经济运行周期、财政及货币政策、资金供需情况、证券市场估值水平等），对股票市场、债券市场未来一段时间内的风险收益特征做出合理预测，从而确定基金资产在股票、债券、现金三大类资产之间的投资比例，并随着各类资产风险收益特征的相对变化，适时动态地调整股票、债券和货币市场工具的投资比例，力争规避市场风险，提高基金收益率水平。</p> <p>2、行业配置策略</p> <p>本基金的行业配置策略将主要来自两个方面的支撑。首先，我们将注意力更多聚焦于以技术创新和商业模式变革为驱动力、处于增长初期的新兴成长型行业。其次，在“宏观量化模型”体系下指导行业配置，当经济变动方向趋于扩张时，行业配置偏于周期类进攻型，当经济变动方向趋于收缩时，行业配置偏于弱周期类防御型。</p> <p>3、个股投资策略</p> <p>本基金采用对技术领先性、业务模式创造性等因素的定性分析和定量财务预测指标相结合的方式对公司的综合评估，并考虑行业增长前景及估值因素来构建本基金股票池。</p> <p>4、债券投资策略</p> <p>本基金债券投资的主要目标是保证基金资产的流动性和分散投资风险。本基金</p>

	债券投资采取主动的投资管理方式，根据市场变化和投资需要进行积极操作，力争提高基金收益。 5、其它品种投资策略 本基金将权证作为有效控制基金投资组合风险、提高投资组合收益的辅助工具。
业绩比较基准	沪深 300 指数收益率×80%+×中证全债指数收益率×20%
风险收益特征	本基金是混合基金，属于中高风险、中高预期收益的品种，理论上其风险高于货币型基金、债券型基金，低于股票型基金。

### 2.3 基金管理人和基金托管人

项目		基金管理人	基金托管人
名称		方正富邦基金管理有限公司	中国建设银行股份有限公司
信息披露负责人	姓名	蒋金强	田青
	联系电话	010-57303988	010-67595096
	电子邮箱	jiangjq@founderff.com	tianqingl.zh@ccb.com
客户服务电话		400-818-0990	010-67595096
传真		010-57303718	010-66275853
注册地址		北京市西城区车公庄大街 12 号东侧 8 层	北京市西城区金融大街 25 号
办公地址		北京市西城区车公庄大街 12 号东侧 8 层	北京市西城区闹市口大街 1 号院 1 号楼
邮政编码		100037	100033
法定代表人		何亚刚	田国立

### 2.4 信息披露方式

本基金选定的信息披露报纸名称	《中国证券报》
登载基金半年度报告正文的管理人互联网网址	www.founderff.com
基金半年度报告备置地点	基金管理人和基金托管人的办公地址

### 2.5 其他相关资料

项目	名称	办公地址
注册登记机构	方正富邦基金管理有限公司	北京市西城区车公庄大街 12 号东侧 8 层
会计师事务所	德勤华永会计师事务所(特殊普通合伙)	上海市黄浦区延安东路 222 号 30 楼

### § 3 主要财务指标和基金净值表现

#### 3.1 主要会计数据和财务指标

金额单位：人民币元

基金级别	方正富邦创新动力混合 A	方正富邦创新动力混合 C
3.1.1 期间数据和指标	报告期(2019年1月1日 - 2019年6月30日)	报告期(2019年1月1日 - 2019年6月30日)
本期已实现收益	8,762,042.46	1,051,433.31
本期利润	8,930,492.67	768,407.90
加权平均基金份额本期利润	0.1270	0.0251
本期加权平均净值利润率	11.95%	2.38%
本期基金份额净值增长率	14.13%	4.80%
3.1.2 期末数据和指标	报告期末(2019年6月30日)	
期末可供分配利润	5,265,858.17	2,632,565.28
期末可供分配基金份额利润	0.0717	0.0480
期末基金资产净值	78,714,236.45	57,429,165.43
期末基金份额净值	1.0717	1.0480
3.1.3 累计期末指标	报告期末(2019年6月30日)	
基金份额累计净值增长率	65.48%	4.80%

注：1、所述基金业绩指标不包括持有人认购或交易基金的各项费用，计入费用后实际收益水平要低于所列数字。

2、本期已实现收益指基金本期利息收入、投资收益、其他收入（不含公允价值变动收益）扣除相关费用后的余额，本期利润为本期已实现收益加上本期公允价值变动收益。

3、期末可供分配利润为期末资产负债表中未分配利润与未分配利润中已实现部分的孰低数。

4、自 2019 年 2 月 20 日起，本基金增设 C 类份额类别，份额首次确认日为 2019 年 2 月 22 日，增设当期的相关数据和指标按实际存续期计算。

#### 3.2 基金净值表现

##### 3.2.1 基金份额净值增长率及其与同期业绩比较基准收益率的比较

方正富邦创新动力混合 A

阶段	份额净值增长率①	份额净值增长率标准差②	业绩比较基准收益率③	业绩比较基准收益率标准差④	①—③	②—④
过去一个月	1.54%	1.18%	4.43%	0.93%	-2.89%	0.25%



过去三个月	-7.58%	1.63%	-0.72%	1.22%	-6.86%	0.41%
过去六个月	14.13%	1.63%	21.91%	1.24%	-7.78%	0.39%
过去一年	2.16%	1.42%	8.97%	1.22%	-6.81%	0.20%
过去三年	-22.95%	1.17%	20.07%	0.89%	-43.02%	0.28%
自基金合同生效起至今	65.48%	1.64%	62.69%	1.19%	2.79%	0.45%

## 方正富邦创新动力混合 C

阶段	份额净值增长率①	份额净值增长率标准差②	业绩比较基准收益率③	业绩比较基准收益率标准差④	①-③	②-④
过去一个月	1.51%	1.18%	4.43%	0.93%	-2.92%	0.25%
过去三个月	-7.63%	1.63%	-0.72%	1.22%	-6.91%	0.41%
自基金合同生效起至今	4.80%	1.80%	9.20%	1.33%	-4.40%	0.47%

注：方正富邦创新动力混合型证券投资基金业绩比较基准为：沪深 300 指数收益率\*80%+中证全债指数收益率\*20%。沪深 300 指数和中证全债指数分别反映了中国证券市场和债券市场的整体运行状况，具有可操作性和投资性。本基金股票投资比例范围是 60%-95%，债券和短期金融工具的投资比例范围是 0%-40%，分别参考上述投资比例范围的中值，确定本基金业绩比较基准中沪深 300 指数占 80%，中证全债指数占 20%，并且比较基准每日按照 80%和 20%对沪深 300 指数和中证全债指数进行再平衡。

### 3.2.2 自基金合同生效以来基金份额累计净值增长率变动及其与同期业绩比较基准收益率变动的比较

方正富邦创新动力混合A基金份额累计净值增长率与同期业绩比较基准收益率的历史走势对比图

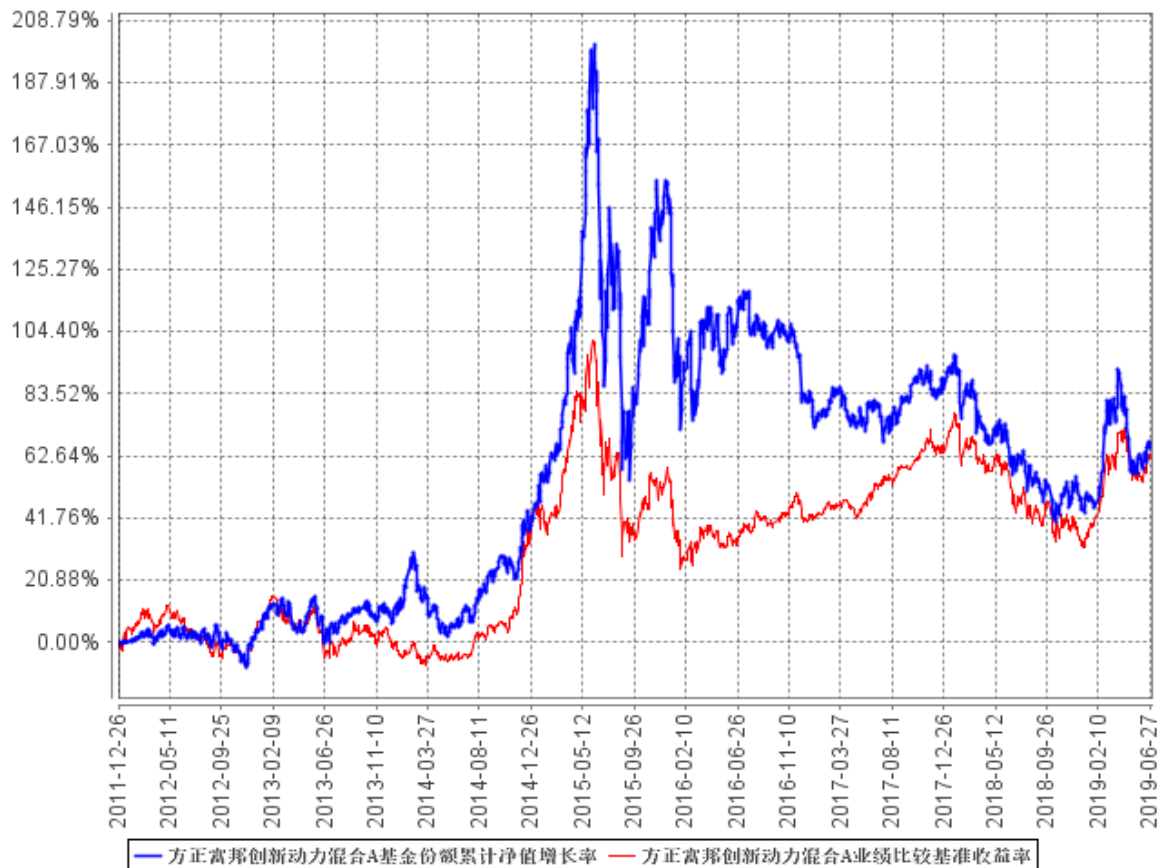

方正富邦创新动力混合C基金份额累计净值增长率与同期业绩比较基准收益率的历史走势对比图

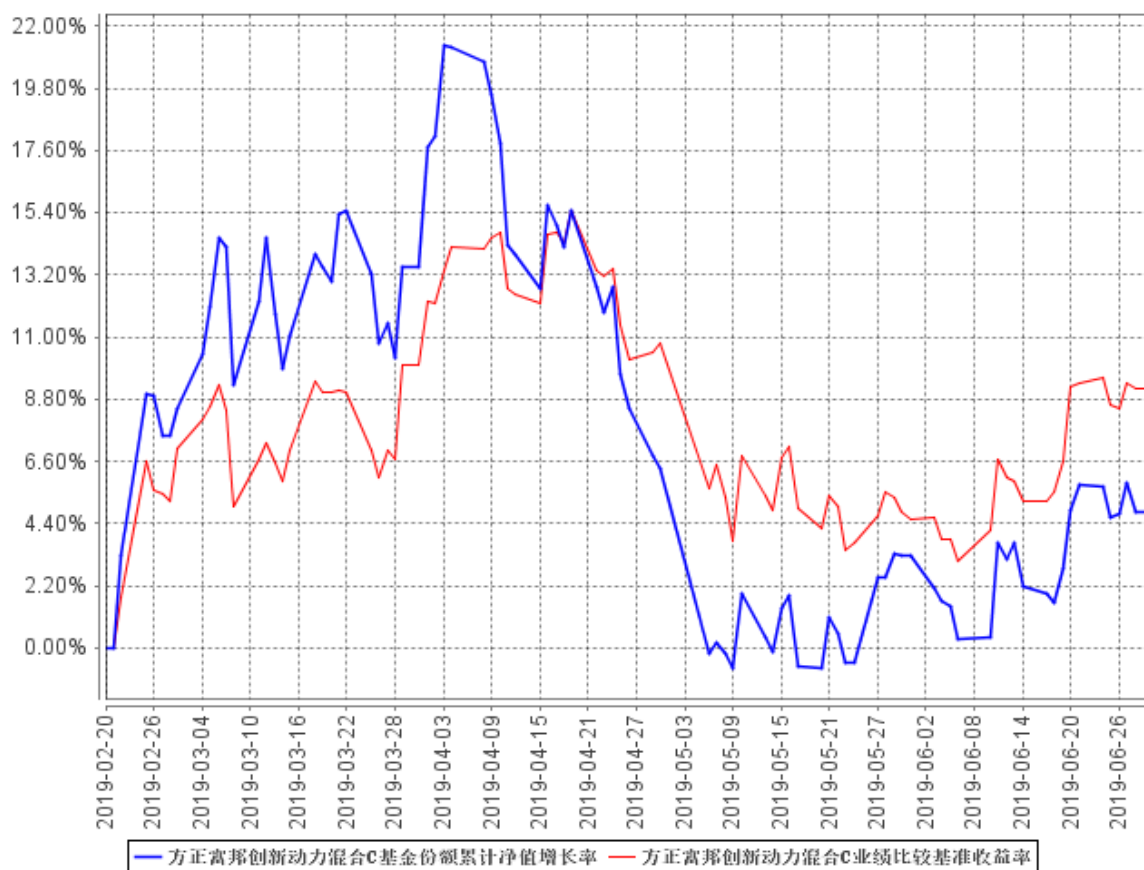

注：自 2019 年 2 月 20 日起，本基金增设 C 类份额类别，份额首次确认日为 2019 年 2 月 22 日，增设当期的相关数据和指标按实际存续期计算。

## § 4 管理人报告

### 4.1 基金管理人及基金经理情况

#### 4.1.1 基金管理人及其管理基金的经验

本基金管理人为方正富邦基金管理有限公司。方正富邦基金管理有限公司（以下简称“本公司”）经中国证券监督管理委员会批准（证监许可【2011】1038号）于2011年7月8日成立。本公司注册资本6.6亿元人民币。本公司股东为方正证券股份有限公司，持有股份比例66.7%；富邦证券投资信托股份有限公司，持有股份比例33.3%。

截至2019年6月30日，本公司管理13只证券投资基金：方正富邦创新动力混合型证券投资基金、方正富邦红利精选混合型证券投资基金、方正富邦货币市场基金、方正富邦金小宝货币市场证券投资基金、方正富邦中证保险主题指数分级证券投资基金、方正富邦惠利纯债债券型证券投资基金、方正富邦睿利纯债债券型证券投资基金、方正富邦深证100交易型开放式指数证券投资基金、方正富邦深证100交易型开放式指数证券投资联接基金、方正富邦中证500交易型开放式指数证券投资基金、方正富邦中证500交易型开放式指数证券投资联接基金、方正富邦富利纯债债券型发起式证券投资基金、方正富邦丰利债券型证券投资基金，同时管理6个特定客户资产投资组合。

#### 4.1.2 基金经理（或基金经理小组）及基金经理助理简介

姓名	职务	任本基金的基金经理（助理）期限		证券从业年限	说明
		任职日期	离任日期		
符健	研究部副总经理（主持工作）兼本基金基金经理	2018年6月27日	-	8年	本科毕业于北京大学财务管理、数学与应用数学专业，硕士毕业于北京大学金融学专业，2007年7月至2011年5月于中国工商银行股份有限公司资产托管部担任业务经理；2011年5月至2013年5月于光大证券股份有限公司研究所担任行业分析师；2013年5月至2015年2月于平安证券有限责任公司研究所担任首席分析师；2015年2月至2018年2月于国

					泰君安证券股份有限公司研究所担任首席分析师；2018年3月至2018年11月于方正富邦基金管理有限公司研究部担任部门总经理；2018年11月至2019年6月于方正富邦基金管理有限公司研究部担任副总经理；2019年6月至报告期末于方正富邦基金管理有限公司研究部担任副总经理（主持工作）。2018年6月至报告期末，任方正富邦创新动力混合型证券投资基金基金经理。
徐超	本基金基金经理（已离任）	2018年2月28日	2019年3月12日	7年	本科毕业于北京航空航天大学，硕士毕业于北京矿业大学企业管理专业，2006年7月至2008年11月于中美大都会人寿保险有限公司顾问行销市场部担任高级助理；2008年11月至2012年9月于中诚信国际信用评级有限责任公司金融机构评级部担任总经理助理、高级分析师；2012年9月至2015年6月于泰达宏利基金管理有限公司固定收益部担任高级研究员；2015年6月至2015年11月于方正富邦基金管理有限公司基金投资部担任基金经理助理；2015年11月至2019年4月，任方正富邦优选灵活配置混合型证券投资基金基金经理；2015年11月至2018年2月，任方正富邦互利定期开放债券型证券投资基金的基金经理；2016年8月至2019年3月，任方正富邦红利精选混合型证券投资基金基金经理；2016年12月至2018

					年 2 月，任方正富邦睿利纯债债券型证券投资基金及方正富邦惠利纯债债券型证券投资基金的基金经理。2018 年 2 月至 2019 年 3 月，任方正富邦创新动力混合型证券投资基金基金经理。
--	--	--	--	--	--

注：1. “任职日期”和“离任日期”分别指公司决定确定的聘任日期和解聘日期。

2. 证券从业的含义遵从行业协会《证券业从业人员资格管理办法》的相关规定。

根据公司业务发展需要，并按照《方正富邦基金管理有限公司章程》的相关规定，经公司基金投资决策委员会提名，公司决定解除聘任徐超先生方正富邦创新动力混合型证券投资基金基金经理职务，同时向中国证券投资基金业协会递交基金经理资格变更申请。2019 年 3 月 8 日协会审核通过变更申请。2019 年 3 月 12 日公司正式解聘徐超方正富邦创新动力混合型证券投资基金基金经理职务，并于 2019 年 3 月 12 日进行了公开信息披露。

## 4.2 管理人对报告期内本基金运作合规守信情况的说明

报告期内，本基金管理人严格遵守《证券法》、《证券投资基金法》及其各项配套法规、《方正富邦创新动力混合型证券投资基金基金合同》和其他相关法律法规的规定，本着诚实信用、勤勉尽责、安全高效的原则管理和运用基金资产，在严格控制风险的基础上，为基金份额持有人谋求最大利益。本基金运作管理符合有关法律法规和基金合同的规定和约定，无损害基金份额持有人利益的行为。

## 4.3 管理人对报告期内公平交易情况的专项说明

### 4.3.1 公平交易制度的执行情况

报告期内，本基金管理人严格执行了《证券投资基金管理公司公平交易制度指导意见》和《方正富邦基金管理有限公司公平交易制度》的规定，通过系统和人工等方式在各业务环节严格控制交易公平执行，公平对待旗下管理的所有投资组合。

在投资决策内部控制方面，本基金管理人建立了统一的投资研究管理平台和全公司适用的投资对象备选库和交易对象备选库，确保各投资组合在获取研究信息、投资建议及实施投资决策方面享有平等的机会。健全投资授权制度，明确各投资决策主体的职责和权限划分，投资组合经理在授权范围内自主决策。建立投资组合投资信息的管理及保密制度，通过岗位设置、制度约束、

技术手段相结合的方式,使不同投资组合经理之间的持仓和交易等重大非公开投资信息相互隔离。

在交易执行控制方面,本基金管理人实行集中交易制度,交易部运用交易系统中设置的公平交易功能并按照时间优先,价格优先的原则严格执行所有指令,确保公平对待各投资组合。对于一级市场申购等场外交易,按照公平交易原则建立和完善了相关分配机制。

#### 4.3.2 异常交易行为的专项说明

本基金管理人建立了对异常交易的控制制度,报告期内未发现本基金存在异常交易行为。

### 4.4 管理人对报告期内基金的投资策略和业绩表现的说明

#### 4.4.1 报告期内基金投资策略和运作分析

报告期内,宏观经济增速不断下滑,同时中美贸易谈判在 5 月出现一波急剧恶化,虽然 A 股自 2018 年四季度开始即处于底部区域,但疲弱的经济叠加剧烈波动的贸易谈判,并未给 A 股带来持续的上涨趋势与信心,相反对于 A 股尤其是 A 股中的科技类股票带来一轮剧烈的波动。

方正富邦创新动力基金,在目前科技类股票强势上涨趋势仍未形成的背景下,虽然整体依然坚持自上而下与自下而上相结合的选股思路,但同时仓位控制与个股选择整体偏向更为谨慎的操作风格,重点精选估值处于底部,同时业绩增长前景相对可观的个股。

在行业配置上坚持了基金一直以来的投资理念,科技类板块配置较重,在运作中,本基金坚持按照基金契约和相应法规的要求,合法合规运作,以保障持有人利益。

#### 4.4.2 报告期内基金的业绩表现

截至报告期末,本基金 A 类基金份额净值为 1.0717 元,本报告期份额净值增长率为 14.13%;同期业绩比较基准收益率为 21.91%。C 类基金份额净值为 1.0480 元,本报告期份额净值增长率为 4.80%;同期业绩比较基准收益率为 9.20%。

### 4.5 管理人对宏观经济、证券市场及行业走势的简要展望

从未来半年来看,下半年经济内生增速进一步下滑将会趋缓,但 5 月美方提升关税的影响将会逐步显现,在贸易谈判未取得重大进展前,经济复苏仍不明朗,我们对下半年经济判断持相对谨慎态度。

从未来 1 至 3 年来看,我们判断国内库存周期有望在今年下半年见底,贸易战只要不再边际恶化,负面影响大概率也将在 2019 年底消化完毕,我们对 2020 年初的经济开局目前持相对乐观

态度。

长期来看，政府控制房价的意志不容置疑，中国政府保护知识产权、鼓励创新等一系列调经济结构的政策也将获得长期贯彻执行，中国经济从高速增长阶段转向高质量发展阶段的确定性不断加强，长期依然看好中国经济，看好中国股市，尤其是科技类成长股的长期投资机会。

#### 4.6 管理人对报告期内基金估值程序等事项的说明

公司设立的基金估值委员会为公司基金估值决策机构，负责制定公司所管理基金的基本估值政策，对公司旗下基金已采用的估值政策、方法、流程的执行情况进行审核监督，对因经营环境或市场变化等导致需调整已实施的估值政策、方法和流程的，负责审查批准基金估值政策、方法和流程的变更和执行。确保基金估值工作符合相关法律法规和基金合同的规定，确保基金资产估值的公平、合理，有效维护投资人的利益。估值委员会由公司分管估值业务的高级管理人员、督察长、投资总监、基金运营部负责人及合规与风险管理部负责人组成。

公司基金估值委员会下设基金估值工作小组，由具备丰富专业知识、两年以上基金行业相关领域工作经历、熟悉基金投资品种定价及基金估值法律法规、具备较强专业胜任能力的基金经理、数量研究员、风险管理人员、监察稽核人员及基金运营人员组成。

基金经理作为估值工作小组的成员之一，在基金估值定价过程中，充分表达对相关问题及定价方案的意见或建议，参与估值方案提议的制定。但对估值政策和估值方案不具备最终表决权。参与估值流程的各方还包括本基金托管银行和会计师事务所。托管人根据法律法规要求对基金估值及净值计算履行复核责任。会计师事务所对估值委员会采用的相关估值模型、假设及参数的适当性发表审核意见并出具报告。上述参与估值流程各方之间不存在任何重大利益冲突。

报告期内，本基金管理人未与任何第三方签定与估值相关的定价服务。本基金所采用的估值流程及估值结果均已经过会计师事务所鉴证，并经托管银行复核确认。

#### 4.7 管理人对报告期内基金利润分配情况的说明

根据《基金法》、《方正富邦创新动力混合型证券投资基金基金合同》及其他相关法律法规的规定，本报告期内，本基金未进行分红。

本基金截止本报告期末不存在根据基金合同约定应分配但尚未实施利润分配的情形。

#### 4.8 报告期内管理人对本基金持有人数或基金资产净值预警情形的说明

本基金本报告期内不存在基金持有人数或基金资产净值预警的情况。



## § 5 托管人报告

### 5.1 报告期内本基金托管人遵规守信情况声明

本报告期，中国建设银行股份有限公司在本基金的托管过程中，严格遵守了《证券投资基金法》、基金合同、托管协议和其他有关规定，不存在损害基金份额持有人利益的行为，完全尽职尽责地履行了基金托管人应尽的义务。

### 5.2 托管人对报告期内本基金投资运作遵规守信、净值计算、利润分配等情况的说明

本报告期，本托管人按照国家有关规定、基金合同、托管协议和其他有关规定，对本基金的基金资产净值计算、基金费用开支等方面进行了认真的复核，对本基金的投资运作方面进行了监督，未发现基金管理人有关损害基金份额持有人利益的行为。

报告期内，本基金未实施利润分配。

### 5.3 托管人对本半年度报告中财务信息等内容的真实、准确和完整发表意见

本托管人复核审查了本报告中的财务指标、净值表现、利润分配情况、财务会计报告、投资组合报告等内容，保证复核内容不存在虚假记载、误导性陈述或者重大遗漏。

## § 6 半年度财务会计报告（未经审计）

## 6.1 资产负债表

会计主体：方正富邦创新动力混合型证券投资基金

报告截止日：2019 年 6 月 30 日

单位：人民币元

资产	附注号	本期末 2019 年 6 月 30 日	上年度末 2018 年 12 月 31 日
<b>资产：</b>			
银行存款	6.4.7.1	1,481,500.92	1,162,917.48
结算备付金		1,630,772.21	680,683.85
存出保证金		111,360.80	68,288.53
交易性金融资产	6.4.7.2	133,647,709.28	51,470,772.56
其中：股票投资		125,654,109.28	45,805,875.56
基金投资		-	-
债券投资		7,993,600.00	5,664,897.00
资产支持证券投资		-	-
贵金属投资		-	-
衍生金融资产	6.4.7.3	-	-
买入返售金融资产	6.4.7.4	-	16,000,000.00
应收证券清算款		1,580,693.37	372,856.34
应收利息	6.4.7.5	84,644.88	95,271.86
应收股利		-	-
应收申购款		2,811.13	1,701.80
递延所得税资产		-	-
其他资产	6.4.7.6	-	-
资产总计		138,539,492.59	69,852,492.42
<b>负债和所有者权益</b>	<b>附注号</b>	<b>本期末 2019 年 6 月 30 日</b>	<b>上年度末 2018 年 12 月 31 日</b>
<b>负债：</b>			
短期借款		-	-
交易性金融负债		-	-
衍生金融负债	6.4.7.3	-	-
卖出回购金融资产款		-	-
应付证券清算款		1,542,798.07	79,809.14
应付赎回款		8,037.78	12,471.77
应付管理人报酬		161,211.40	113,316.04
应付托管费		26,868.58	18,886.01
应付销售服务费		13,135.01	-
应付交易费用	6.4.7.7	342,754.58	143,967.26

应交税费		-	-
应付利息		-	-
应付利润		-	-
递延所得税负债		-	-
其他负债	6.4.7.8	301,285.29	369,555.72
负债合计		2,396,090.71	738,005.94
<b>所有者权益：</b>			
实收基金	6.4.7.9	128,244,978.43	73,632,374.12
未分配利润	6.4.7.10	7,898,423.45	-4,517,887.64
所有者权益合计		136,143,401.88	69,114,486.48
负债和所有者权益总计		138,539,492.59	69,852,492.42

注：报告截止日 2019 年 6 月 30 日，方正富邦创新动力混合 A 基金份额净值 1.0717 元，基金份额总额 73,448,378.28 份；方正富邦创新动力混合 C 基金份额净值 1.0480 元，基金份额总额 54,796,600.15 份。方正富邦创新动力混合份额总额合计为 128,244,978.43 份。

## 6.2 利润表

会计主体：方正富邦创新动力混合型证券投资基金

本报告期：2019 年 1 月 1 日至 2019 年 6 月 30 日

单位：人民币元

项目	附注号	本期 2019 年 1 月 1 日至 2019 年 6 月 30 日	上年度可比期间 2018 年 1 月 1 日至 2018 年 6 月 30 日
<b>一、收入</b>		11,614,390.05	-3,765,549.18
1.利息收入		206,940.07	26,467.79
其中：存款利息收入	6.4.7.11	30,007.44	26,467.79
债券利息收入		79,584.83	-
资产支持证券利息收入		-	-
买入返售金融资产收入		97,347.80	-
其他利息收入		-	-
2.投资收益（损失以“-”填列）		11,419,797.12	-2,005,664.01
其中：股票投资收益	6.4.7.12	10,372,533.08	-2,237,167.39
基金投资收益		-	-
债券投资收益	6.4.7.13	304.90	-
资产支持证券投资收益	6.4.7.13.5	-	-
贵金属投资收益	6.4.7.14	-	-
衍生工具收益	6.4.7.15	-	-
股利收益	6.4.7.16	1,046,959.14	231,503.38
3.公允价值变动收益（损失以“-”号填列）	6.4.7.17	-114,575.20	-1,795,359.04
4.汇兑收益（损失以“-”号填		-	-

列)			
5.其他收入（损失以“-”号填列）	6.4.7.18	102,228.06	9,006.08
<b>减：二、费用</b>		1,915,489.48	594,135.17
1. 管理人报酬	6.4.10.2.1	725,858.75	241,090.70
2. 托管费	6.4.10.2.2	120,976.46	40,181.74
3. 销售服务费	6.4.10.2.3	34,202.34	-
4. 交易费用	6.4.7.19	951,122.09	239,997.57
5. 利息支出		11,568.35	-
其中：卖出回购金融资产支出		11,568.35	-
6. 税金及附加		-	-
7. 其他费用	6.4.7.20	71,761.49	72,865.16
<b>三、利润总额（亏损总额以“-”号填列）</b>		9,698,900.57	-4,359,684.35
减：所得税费用		-	-
<b>四、净利润（净亏损以“-”号填列）</b>		9,698,900.57	-4,359,684.35

### 6.3 所有者权益（基金净值）变动表

会计主体：方正富邦创新动力混合型证券投资基金

本报告期：2019年1月1日至2019年6月30日

单位：人民币元

项目	本期 2019年1月1日至2019年6月30日		
	实收基金	未分配利润	所有者权益合计
一、期初所有者权益（基金净值）	73,632,374.12	-4,517,887.64	69,114,486.48
二、本期经营活动产生的基金净值变动数（本期利润）	-	9,698,900.57	9,698,900.57
三、本期基金份额交易产生的基金净值变动数（净值减少以“-”号填列）	54,612,604.31	2,717,410.52	57,330,014.83
其中：1.基金申购款	106,149,810.72	10,010,483.55	116,160,294.27
2.基金赎回款	-51,537,206.41	-7,293,073.03	-58,830,279.44

四、本期向基金份额持有人分配利润产生的基金净值变动（净值减少以“-”号填列）	-	-	-
五、期末所有者权益（基金净值）	128,244,978.43	7,898,423.45	136,143,401.88
项目	上年度可比期间 2018年1月1日至2018年6月30日		
	实收基金	未分配利润	所有者权益合计
一、期初所有者权益（基金净值）	13,981,703.36	3,042,828.16	17,024,531.52
二、本期经营活动产生的基金净值变动数（本期利润）	-	-4,359,684.35	-4,359,684.35
三、本期基金份额交易产生的基金净值变动数（净值减少以“-”号填列）	30,829,576.43	3,504,010.73	34,333,587.16
其中：1.基金申购款	38,081,222.02	4,494,717.56	42,575,939.58
2.基金赎回款	-7,251,645.59	-990,706.83	-8,242,352.42
四、本期向基金份额持有人分配利润产生的基金净值变动（净值减少以“-”号填列）	-	-	-
五、期末所有者权益（基金净值）	44,811,279.79	2,187,154.54	46,998,434.33

报表附注为财务报表的组成部分。

本报告 6.1 至 6.4 财务报表由下列负责人签署：

<u>何亚刚</u>	<u>潘丽</u>	<u>刘潇</u>
基金管理人负责人	主管会计工作负责人	会计机构负责人

## 6.4 报表附注

### 6.4.1 基金基本情况

方正富邦创新动力混合型证券投资基金（原方正富邦创新动力股票型证券投资基金，以下简称

“本基金”) 经中国证券监督管理委员会(以下简称“中国证监会”)证监许可[2011]第 1703 号《关于核准方正富邦创新动力股票型证券投资基金募集的批复》核准, 由方正富邦基金管理有限公司依照《中华人民共和国证券投资基金法》和《方正富邦创新动力股票型证券投资基金基金合同》负责公开募集。本基金为契约型开放式, 存续期限不定, 首次设立募集不包括认购资金利息共募集 1,313,157,861.67 元, 业经普华永道中天会计师事务所有限公司普华永道中天验字(2011)第 502 号验资报告予以验证。经向中国证监会备案,《方正富邦创新动力股票型证券投资基金基金合同》于 2011 年 12 月 26 日正式生效, 基金合同生效日的基金份额总额为 1,313,570,322.66 份基金份额, 其中认购资金利息折合 412,460.99 份基金份额。本基金的基金管理人为方正富邦基金管理有限公司, 基金托管人为中国建设银行股份有限公司。

根据《关于方正富邦创新动力混合型证券投资基金增加 C 类基金份额及提高各类基金份额净值的计算精度并修改基金合同的公告》,自 2019 年 2 月 20 日起,对本基金增加 C 类基金份额类别,本基金的原有基金份额全部自动划归为本基金 A 类基金份额。本基金根据所收取费用的差异,将基金份额分为不同的类别。在投资人申购基金时收取申购费用,并不再从本类别基金资产中计提销售服务费的基金份额,称为 A 类基金份额;从本类基金资产中计提销售服务费,并不收取申购费用的基金份额,称为 C 类基金份额。本基金两类基金份额分别设置代码,分别公布基金份额净值和基金份额累计净值。

根据 2014 年中国证监会令第 104 号《公开募集证券投资基金运作管理办法》,方正富邦创新动力股票型证券投资基金于 2015 年 8 月 17 日公告后更名为方正富邦创新动力混合型证券投资基金。

根据《中华人民共和国证券投资基金法》和《方正富邦创新动力混合型证券投资基金基金合同》的有关规定,本基金的投资范围包括国内依法发行上市的股票(包含中小板、创业板及其他经中国证监会核准上市的股票)、债券、货币市场工具、权证、资产支持证券以及法律法规或中国证监会允许基金投资的其它金融工具,但须符合中国证监会的相关规定。本基金的投资组合比例为:股票投资占基金资产的比例范围为 60%-95%;债券投资占基金资产的比例范围为 0%-40%;权证投资占基金资产净值的比例范围为 0-3%;现金或到期日在一年以内的政府债券不低于基金资产净值的 5%。其他金融工具的投资比例按照相关法律法规的规定执行。本基金投资于创新动力相关股票的比例不低于基金股票投资的 80%。如法律法规或监管机构以后允许基金投资其他品种,基金管理人在履行适当程序后,可以将其纳入投资范围。本基金股票投资的业绩比较基准为沪深 300 指数,债券投资的业绩比较基准为中证全债指数。整体业绩比较基准构成为:80%×沪深 300 指数收益率+20%×中证全债指数收益率。

本财务报表由本基金的基金管理人方正富邦基金管理有限公司于 2019 年 8 月 27 日批准报出。

#### **6.4.2 会计报表的编制基础**

本基金的财务报表按照中华人民共和国财政部颁布的企业会计准则以及相关规定(以下简称“企业会计准则”)及中国证监会发布的关于基金行业实务操作的有关规定编制,同时在具体会计核算和信息披露方面也参考了中国证券投资基金业协会发布的若干基金行业实务操作。

#### **6.4.3 遵循企业会计准则及其他有关规定的声明**

本基金财务报表符合企业会计准则的要求,真实、完整地反映了本基金 2019 年 6 月 30 日的财务状况以及 2019 年上半年的经营成果和基金净值变动情况等有关信息。

#### **6.4.4 本报告期所采用的会计政策、会计估计与最近一期年度报告相一致的说明**

本基金本报告期所采用的会计政策、会计估计与最近一期年度报告相一致。

#### **6.4.5 会计政策和会计估计变更以及差错更正的说明**

##### **6.4.5.1 会计政策变更的说明**

本基金本报告期未发生会计政策变更。

##### **6.4.5.2 会计估计变更的说明**

本基金本报告期未发生会计估计变更。

##### **6.4.5.3 差错更正的说明**

本基金在本报告期间无需要说明的会计差错更正。

#### **6.4.6 税项**

根据财政部、国家税务总局财税[2008]1 号《财政部、国家税务总局关于企业所得税若干优惠政策的通知》、2008 年 9 月 18 日《上海、深圳证券交易所关于做好证券交易印花税征收方式调整工作的通知》、财税[2012]85 号文《关于实施上市公司股息红利差别化个人所得税政策有关问题的通知》、财税[2015]101 号文《关于上市公司股息红利差别化个人所得税政策有关问题的通知》、财税[2016]36 号《关于全面推开营业税改征增值税试点的通知》、财税[2016]140 号《关于明确金融房地产开发教育辅助服务等增值税政策的通知》、财税[2017]56 号《关于资管产品增值税有关问题的通知》、财税[2017]90 号《关于租入固定资产进项税额抵扣等增值税政策的通知》

及其他相关税务法规和实务操作，主要税项列示如下：

(1) 证券投资基金(封闭式证券投资基金，开放式证券投资基金)管理人运用基金买卖股票、债券免征增值税；2018 年 1 月 1 日起，公开募集证券投资基金运营过程中发生的其他增值税应税行为，以基金管理人为增值税纳税人，暂适用简易计税方法，按照 3%的征收率缴纳增值税；

(2) 对证券投资基金从证券市场中取得的收入，包括买卖股票、债券的差价收入，股权的股息、红利收入，债券的利息收入及其他收入，暂不缴纳企业所得税；

(3) 对基金取得的股票股息、红利收入，由上市公司在收到相关扣收税款当月的法定申报期内向主管税务机关申报缴纳；从公开发行和转让市场取得的上市公司股票，持股期限在 1 个月以内(含 1 个月)的，其股息红利所得全额计入应纳税所得额；持股期限在 1 个月以上至 1 年(含 1 年)的，其股息红利所得暂减按 50%计入应纳税所得额；持股期限超过 1 年的，其股息红利所得暂免征收个人所得税。上述所得统一适用 20%的税率计征个人所得税；

(4) 对基金取得的债券利息收入，由发行债券的企业在向基金支付上述收入时代扣代缴 20%的个人所得税，暂不缴纳企业所得税；

(5) 对于基金从事 A 股买卖，出让方按 0.10%的税率缴纳证券(股票)交易印花税，对受让方不再缴纳印花税；

(6) 本基金分别按实际缴纳的增值税额的 7%、3%、2%缴纳城市维护建设税、教育费附加和地方教育费附加。

## 6.4.7 重要财务报表项目的说明

### 6.4.7.1 银行存款

单位：人民币元

项目	本期末 2019 年 6 月 30 日
活期存款	1,481,500.92
定期存款	-
其中：存款期限 1 个月以内	-
存款期限 1-3 个月	-
存款期限 3 个月以上	-
其他存款	-
合计：	1,481,500.92



### 6.4.7.2 交易性金融资产

单位：人民币元

项目	本期末 2019年6月30日		
	成本	公允价值	公允价值变动
股票	129,001,034.33	125,654,109.28	-3,346,925.05
贵金属投资-金交所黄金合约	-	-	-
债券	交易所市场	7,993,600.00	-10,700.00
	银行间市场	-	-
	合计	7,993,600.00	-10,700.00
资产支持证券	-	-	-
基金	-	-	-
其他	-	-	-
合计	137,005,334.33	133,647,709.28	-3,357,625.05

### 6.4.7.3 衍生金融资产/负债

无。

### 6.4.7.4 买入返售金融资产

#### 6.4.7.4.1 各项买入返售金融资产期末余额

无。

#### 6.4.7.4.2 期末买断式逆回购交易中取得的债券

无。

### 6.4.7.5 应收利息

单位：人民币元

项目	本期末 2019年6月30日
应收活期存款利息	321.25
应收定期存款利息	-
应收其他存款利息	-
应收结算备付金利息	733.80
应收债券利息	83,539.73
应收资产支持证券利息	-
应收买入返售证券利息	-
应收申购款利息	-
应收黄金合约拆借孳息	-

其他	50.10
合计	84,644.88

#### 6.4.7.6 其他资产

无。

#### 6.4.7.7 应付交易费用

单位：人民币元

项目	本期末 2019年6月30日
交易所市场应付交易费用	342,754.58
银行间市场应付交易费用	-
合计	342,754.58

#### 6.4.7.8 其他负债

单位：人民币元

项目	本期末 2019年6月30日
应付券商交易单元保证金	-
应付赎回费	30.27
其他	15,136.22
预提费用	286,118.80
合计	301,285.29

#### 6.4.7.9 实收基金

金额单位：人民币元

方正富邦创新动力混合 A		
项目	本期 2019年1月1日至2019年6月30日	
	基金份额（份）	账面金额
上年度末	73,632,374.12	73,632,374.12
本期申购	43,144,764.81	43,144,764.81
本期赎回(以“-”号填列)	-43,328,760.65	-43,328,760.65
- 基金拆分/份额折算前	-	-
基金拆分/份额折算变动份额	-	-
本期申购	-	-
本期赎回(以“-”号填列)	-	-

本期末	73,448,378.28	73,448,378.28
-----	---------------	---------------

金额单位：人民币元

方正富邦创新动力混合 C		
项目	本期 2019 年 1 月 1 日至 2019 年 6 月 30 日	
	基金份额（份）	账面金额
上年度末	0.00	0.00
本期申购	63,005,045.91	63,005,045.91
本期赎回(以“-”号填列)	-8,208,445.76	-8,208,445.76
- 基金拆分/份额折算前	-	-
基金拆分/份额折算变动份额	-	-
本期申购	-	-
本期赎回(以“-”号填列)	-	-
本期末	54,796,600.15	54,796,600.15

注：申购含转换入份额；赎回含转换出份额。

#### 6.4.7.10 未分配利润

单位：人民币元

方正富邦创新动力混合 A			
项目	已实现部分	未实现部分	未分配利润合计
上年度末	11,356,707.38	-15,874,595.02	-4,517,887.64
本期利润	8,762,042.46	168,450.21	8,930,492.67
本期基金份额交易产生的变动数	1,459,182.08	-605,928.94	853,253.14
其中：基金申购款	12,251,748.76	-5,084,555.73	7,167,193.03
基金赎回款	-10,792,566.68	4,478,626.79	-6,313,939.89
本期已分配利润	-	-	-
本期末	21,577,931.92	-16,312,073.75	5,265,858.17

单位：人民币元

方正富邦创新动力混合 C			
项目	已实现部分	未实现部分	未分配利润合计
上年度末	-	-	-
本期利润	1,051,433.31	-283,025.41	768,407.90
本期基金份额交易产生的变动数	6,514,659.60	-4,650,502.22	1,864,157.38
其中：基金申购款	7,520,249.54	-4,676,959.02	2,843,290.52
基金赎回款	-1,005,589.94	26,456.80	-979,133.14
本期已分配利润	-	-	-

本期末	7,566,092.91	-4,933,527.63	2,632,565.28
-----	--------------	---------------	--------------

### 6.4.7.11 存款利息收入

单位：人民币元

项目	本期 2019年1月1日至2019年6月30日
活期存款利息收入	16,411.42
定期存款利息收入	-
其他存款利息收入	-
结算备付金利息收入	8,771.80
其他	4,824.22
合计	30,007.44

### 6.4.7.12 股票投资收益

#### 6.4.7.12.1 股票投资收益——买卖股票差价收入

单位：人民币元

项目	本期 2019年1月1日至2019年6月30日
卖出股票成交总额	305,706,066.12
减：卖出股票成本总额	295,333,533.04
买卖股票差价收入	10,372,533.08

### 6.4.7.13 债券投资收益

#### 6.4.7.13.1 债券投资收益项目构成

单位：人民币元

项目	本期 2019年1月1日至2019年6月30日
债券投资收益——买卖债券（、债转股及债券到期兑付）差价收入	304.90
债券投资收益——赎回差价收入	-
债券投资收益——申购差价收入	-
合计	304.90

#### 6.4.7.13.2 债券投资收益——买卖债券差价收入

单位：人民币元

项目	本期
----	----

	2019年1月1日至2019年6月30日
卖出债券（、债转股及债券到期兑付）成交总额	7,861,824.00
减：卖出债券（、债转股及债券到期兑付）成本总额	7,685,833.50
减：应收利息总额	175,685.60
买卖债券差价收入	304.90

#### 6.4.7.13.3 债券投资收益——赎回差价收入

无。

#### 6.4.7.13.4 债券投资收益——申购差价收入

无。

#### 6.4.7.13.5 资产支持证券投资收益

无。

#### 6.4.7.14 贵金属投资收益

##### 6.4.7.14.1 贵金属投资收益项目构成

无。

##### 6.4.7.14.2 贵金属投资收益——买卖贵金属差价收入

无。

##### 6.4.7.14.3 贵金属投资收益——赎回差价收入

无。

##### 6.4.7.14.4 贵金属投资收益——申购差价收入

无。

#### 6.4.7.15 衍生工具收益

无。

#### 6.4.7.16 股利收益

单位：人民币元

项目	本期 2019年1月1日至2019年6月30日
股票投资产生的股利收益	1,046,959.14

基金投资产生的股利收益	-
合计	1,046,959.14

#### 6.4.7.17 公允价值变动收益

单位：人民币元

项目名称	本期 2019年1月1日至2019年6月30日
1. 交易性金融资产	-114,575.20
——股票投资	-99,096.20
——债券投资	-15,479.00
——资产支持证券投资	-
——贵金属投资	-
——其他	-
2. 衍生工具	-
——权证投资	-
3. 其他	-
减：应税金融商品公允价值变动产生的预估 增值税	-
合计	-114,575.20

#### 6.4.7.18 其他收入

单位：人民币元

项目	本期 2019年1月1日至2019年6月30日
基金赎回费收入	102,211.37
基金转换费收入	16.69
合计	102,228.06

注：1、本基金的赎回费率按持有期间递减，赎回费总额不低于 25% 的部分归入基金资产。

2、本基金的转换费由申购补差费和转出基金的赎回费两部分构成，其中转出基金的赎回费的 25% 归入转出基金的基金资产。

#### 6.4.7.19 交易费用

单位：人民币元

项目	本期 2019年1月1日至2019年6月30日
交易所市场交易费用	951,122.09
银行间市场交易费用	-

交易基金产生的费用	-
其中：申购费	-
赎回费	-
合计	951,122.09

#### 6.4.7.20 其他费用

单位：人民币元

项目	本期 2019年1月1日至2019年6月30日
审计费用	14,876.39
信息披露费	40,142.41
银行间账户维护费	9,600.00
银行费用	7,142.69
合计	71,761.49

#### 6.4.8 或有事项、资产负债表日后事项的说明

##### 6.4.8.1 或有事项

截至资产负债表日，本基金无需要说明的或有事项。

##### 6.4.8.2 资产负债表日后事项

截止本财务报表批准报出日，本基金无需要做披露的资产负债表日后事项。

#### 6.4.9 关联方关系

##### 6.4.9.1 本报告期存在控制关系或其他重大利害关系的关联方发生变化的情况

本基金本报告期不存在控制关系或其他重大利害关系的关联方发生变化的情况。

##### 6.4.9.2 本报告期与基金发生关联交易的各关联方

关联方名称	与本基金的关系
方正富邦基金管理有限责任公司（“方正富邦基金”）	基金管理人、注册登记机构、基金销售机构
中国建设银行股份有限公司（“中国建设银行”）	基金托管人、基金销售机构
方正证券股份有限公司（“方正证券”）	基金管理人的股东、基金销售机构
富邦证券投资信托股份有限公司	基金管理人的股东
北京方正富邦创融资产管理有限公司（“方正富邦创融”）	基金管理人的控股子公司

注：以下关联交易均在正常业务范围内按一般商业条款订立。

### 6.4.10 本报告期及上年度可比期间的关联方交易

#### 6.4.10.1 通过关联方交易单元进行的交易

##### 6.4.10.1.1 股票交易

金额单位：人民币元

关联方名称	本期 2019年1月1日至2019年6月30日		上年度可比期间 2018年1月1日至2018年6月30日	
	成交金额	占当期股票 成交总额的比例	成交金额	占当期股票 成交总额的比例
方正证券	196,867,772.85	28.97%	-	-

##### 6.4.10.1.2 债券交易

金额单位：人民币元

关联方名称	本期 2019年1月1日至2019年6月30日		上年度可比期间 2018年1月1日至2018年6月30日	
	成交金额	占当期债券 成交总额的比例	成交金额	占当期债券 成交总额的比例
方正证券	4,548,506.16	25.31%	-	-

##### 6.4.10.1.3 债券回购交易

金额单位：人民币元

关联方名称	本期 2019年1月1日至2019年6月30日		上年度可比期间 2018年1月1日至2018年6月30日	
	回购成交金额	占当期债券回购 成交总额的比例	回购成交金额	占当期债券回购 成交总额的比例
方正证券	324,400,000.00	42.61%	-	-

##### 6.4.10.1.4 权证交易

无。

##### 6.4.10.1.5 应支付关联方的佣金

金额单位：人民币元



关联方名称	本期 2019年1月1日至2019年6月30日			
	当期佣金	占当期佣金总量的比例	期末应付佣金余额	占期末应付佣金总额的比例
方正证券	158,073.41	27.02%	88,922.69	25.94%
关联方名称	上年度可比期间 2018年1月1日至2018年6月30日			
	当期佣金	占当期佣金总量的比例	期末应付佣金余额	占期末应付佣金总额的比例
方正证券	-	-	-	-

注：1. 上述佣金参考市场价格经本基金的基金管理人与对方协商确定，以扣除由中国证券登记结算有限责任公司收取的证管费和经手费的净额列示。

2. 该类佣金协议的服务范围还包括佣金收取方为本基金提供的证券投资研究成果和市场信息服务等。

#### 6.4.10.2 关联方报酬

##### 6.4.10.2.1 基金管理费

单位：人民币元

项目	本期 2019年1月1日至2019年6月30日	上年度可比期间 2018年1月1日至2018年6月30日
	当期发生的基金应支付的管理费	725,858.75
其中：支付销售机构的客户维护费	231,640.26	107,243.19

注：支付基金管理人方正富邦基金管理有限公司的管理人报酬按前一日基金资产净值 1.50%的年费率计提，逐日累计至每月度末，按月支付。其计算公式为：每日应计提的基金管理费=前一日基金资产净值×1.50%/当年天数。

##### 6.4.10.2.2 基金托管费

单位：人民币元

项目	本期 2019年1月1日至2019年6月30日	上年度可比期间 2018年1月1日至2018年6月30日
	当期发生的基金应支付的托管费	120,976.46

注：支付基金托管人中国建设银行的托管费按前一日基金资产净值 0.25%的年费率计提，逐日累计至每月月底，按月支付。其计算公式为：日托管费=前一日基金资产净值×0.25%/当年天数。

## 6.4.10.2.3 销售服务费

单位：人民币元

获得销售服务费的各关联方名称	本期 2019年1月1日至2019年6月30日		
	当期发生的基金应支付的销售服务费		
	方正富邦创新动力混合 A	方正富邦创新动力混合 C	合计
方正富邦基金	0.00	31,876.15	31,876.15
合计	0.00	31,876.15	31,876.15
获得销售服务费的各关联方名称	上年度可比期间 2018年1月1日至2018年6月30日		
	当期发生的基金应支付的销售服务费		
	方正富邦创新动力混合 A	方正富邦创新动力混合 C	合计
合计	-	-	-

注：本基金 A 类基金份额不收取基金销售机构的销售服务费，C 类基金份额支付基金销售机构的销售服务费按前一日基金资产净值 0.30% 的年费率计提，逐日累计至每季度末，按季支付给方正富邦基金，再由其计算并支付给各基金销售机构。其计算公式为：C 类基金份额日销售服务费 = 前一日 C 类基金份额资产净值 × 0.30% / 当年天数。

## 6.4.10.3 与关联方进行银行间同业市场的债券(含回购)交易

无。

## 6.4.10.4 各关联方投资本基金的情况

## 6.4.10.4.1 报告期内基金管理人运用固有资金投资本基金的情况

份额单位：份

项目	本期 2019年1月1日至2019年6月30日	
	方正富邦创新动力混合 A	方正富邦创新动力混合 C
基金合同生效日（2011年12月26日）持有的基金份额	20,002,600.00	-
期初持有的基金份额	-	-
期间申购/买入总份额	-	-
期间因拆分变动份额	-	-
减：期间赎回/卖出总份额	-	-
期末持有的基金份额	-	-
期末持有的基金份额	-	-

占基金总份额比例		
----------	--	--

项目	上年度可比期间 2018 年 1 月 1 日至 2018 年 6 月 30 日	
	方正富邦创新动力混合 A	方正富邦创新动力混合 C
基金合同生效日（2011 年 12 月 26 日）持有的基金份额	20,002,600.00	-
期初持有的基金份额	-	-
期间申购/买入总份额	-	-
期间因拆分变动份额	-	-
减：期间赎回/卖出总份额	-	-
期末持有的基金份额	-	-
期末持有的基金份额 占基金总份额比例	-	-

注：本报告期内，基金管理人未运用固有资金申购、赎回或者买卖本基金的基金份额。

#### 6.4.10.4.2 报告期末除基金管理人之外的其他关联方投资本基金的情况

无。

#### 6.4.10.5 由关联方保管的银行存款余额及当期产生的利息收入

单位：人民币元

关联方名称	本期 2019 年 1 月 1 日至 2019 年 6 月 30 日		上年度可比期间 2018 年 1 月 1 日至 2018 年 6 月 30 日	
	期末余额	当期利息收入	期末余额	当期利息收入
中国建设银行	1,481,500.92	16,411.42	7,775,404.60	24,751.11

注：本基金的银行存款由基金托管人中国建设银行保管，按银行同业利率计息。

#### 6.4.10.6 本基金在承销期内参与关联方承销证券的情况

无。

#### 6.4.10.7 其他关联交易事项的说明

无。

#### 6.4.11 利润分配情况

无。

**6.4.12 期末（2019 年 6 月 30 日）本基金持有的流通受限证券****6.4.12.1 因认购新发/增发证券而于期末持有的流通受限证券**

金额单位：人民币元

6.4.12.1.1 受限证券类别：股票										
证券代码	证券名称	成功认购日	可流通日	流通受限类型	认购价格	期末估值单价	数量 (单位：股)	期末成本总额	期末估值总额	备注
601236	红塔证券	2019 年 6 月 26 日	2019 年 7 月 5 日	新股流通受限	3.46	3.46	9,789	33,869.94	33,869.94	
300788	中信出版	2019 年 6 月 27 日	2019 年 7 月 5 日	新股流通受限	14.85	14.85	1,556	23,106.60	23,106.60	

**6.4.12.2 期末持有的暂时停牌等流通受限股票**

无。

**6.4.12.3 期末债券正回购交易中作为抵押的债券****6.4.12.3.1 银行间市场债券正回购**

无。

**6.4.12.3.2 交易所市场债券正回购**

无。

**6.4.13 金融工具风险及管理****6.4.13.1 风险管理政策和组织架构**

本基金的基金管理人内部控制组织体系包括三个层次：(1)第一层次风险控制：在董事会层面设立风险控制与合规委员会，对公司规章制度、经营管理、基金运作、固有资金投资等方面的合法、合规性进行全面的分析检查，对各种风险预测报告进行审议，提出相应的意见和建议。公司设督察长。督察长对董事会负责，按照中国证监会的规定和风险控制与合规委员会的授权进行工

作。(2)第二层次风险控制：第二层次风险控制是指公司经营层层面的风险控制，具体为在风险管理委员会、投资决策委员会和合规与风险管理部层次对公司的风险进行的预防和控制。风险管理委员会对公司在经营管理和基金运作中的风险进行全面的分析、评估，全面、及时、有效地防范公司经营过程中可能面临的各种风险。投资决策委员会研究并制定基金资产的投资策略，对基金的总体投资情况提出指导性意见，从而达到分散投资风险,提高基金资产的安全性的目的。合规与风险管理部独立于公司各业务部门和各分支机构，对各岗位、各部门、各机构、各项业务中的风险控制情况实施监督。(3)第三层次风险控制：第三层次风险控制是指公司各部门对自身业务工作中的风险进行的自我检查和控制。公司各部门根据经营计划、业务规则及本部门具体情况制定本部门的工作流程及风险控制措施，相关部门、相关岗位之间相互监督制衡。

本基金的基金管理人对于金融工具的风险管理方法主要是通过定性分析和定量分析的方法去估测各种风险产生的可能损失。从定性分析的角度出发，判断风险损失的严重程度和出现同类风险损失的频度。而从定量分析的角度出发，根据本基金的投资目标，结合基金资产所运用金融工具特征通过特定的风险量化指标、模型，日常的量化报告，确定风险损失的限度和相应置信程度，及时可靠地对各种风险进行监督、检查和评估，并通过相应决策，将风险控制在可承受的范围内。

#### 6.4.13.2 信用风险

信用风险是指基金在交易过程中因交易对手未履行合约责任，或者基金所投资证券之发行人出现违约、拒绝支付到期本息等情况，导致基金资产损失和收益变化的风险。

本基金在交易前对交易对手的资信状况进行了充分的评估。本基金的银行存款存放在本基金的托管人中国建设银行，因而与银行存款相关的信用风险不重大。本基金在交易所进行的交易均以中国证券登记结算有限责任公司为交易对手完成证券交收和款项清算，违约风险可能性很小；在银行间同业市场进行交易前均对交易对手进行信用评估并对证券交割方式进行限制以控制相应的信用风险。

本基金的基金管理人建立了信用风险管理流程，通过对投资品种信用等级评估来控制证券发行人的信用风险，且通过分散化投资以分散信用风险。

本基金债券投资的信用评级情况按《中国人民银行信用评级管理指导意见》设定的标准统计及汇总。

##### 6.4.13.2.1 按短期信用评级列示的债券投资

单位：人民币元

短期信用评级	本期末 2019年6月30日	上年度末 2018年12月31日

A-1	-	-
A-1 以下	-	-
未评级	7,993,600.00	-
合计	7,993,600.00	-

注：以上未评级的债券投资为国债。

#### 6.4.13.2.2 按短期信用评级列示的资产支持证券投资

无。

#### 6.4.13.2.3 按短期信用评级列示的同业存单投资

无。

#### 6.4.13.2.4 按长期信用评级列示的债券投资

单位：人民币元

长期信用评级	本期末 2019年6月30日	上年度末 2018年12月31日
AAA	-	-
AAA 以下	-	-
未评级	-	5,664,897.00
合计	-	5,664,897.00

注：以上未评级的债券投资为国债。

#### 6.4.13.2.5 按长期信用评级列示的资产支持证券投资

无。

#### 6.4.13.2.6 按长期信用评级列示的同业存单投资

无。

### 6.4.13.3 流动性风险

流动性风险是指基金在履行与金融负债有关的义务时遇到资金短缺的风险。本基金的流动性风险一方面来自于基金份额持有人可随时要求赎回其持有的基金份额，另一方面来自于投资品种所处的交易市场不活跃而带来的变现困难或因投资集中而无法在市场出现剧烈波动的情况下以合理的价格变现。

针对兑付赎回资金的流动性风险，本基金的基金管理人每日对本基金的申购赎回情况进行严密监控并预测流动性需求，保持基金投资组合中的可用现金头寸与之相匹配。本基金的基金管理人在基金合同中设计了巨额赎回条款，约定在非常情况下赎回申请的处理方式，控制因开放申购赎回模式带来的流动性风险，有效保障基金持有人利益。

针对投资品种变现的流动性风险，本基金的基金管理人通过独立的风险管理部门设定流动性

比例要求，对流动性指标进行持续的监测和分析，包括组合持仓集中度指标、组合在短时间内变现能力的综合指标、组合中变现能力较差的投资品种比例以及流通受限制的投资品种比例等。本基金投资于一家公司发行的股票市值不超过基金资产净值的 10%，且本基金与由本基金的基金管理人管理的其他基金共同持有一家公司的证券不得超过该证券的 10%。本基金所持大部分证券在证券交易所上市，其余亦可在银行间同业市场交易，均能及时变现。此外，本基金可通过卖出回购金融资产方式借入短期资金应对流动性需求，其上限一般不超过基金持有的债券投资的公允价值。

#### 6.4.13.3.1 金融资产和金融负债的到期期限分析

无。

#### 6.4.13.4 市场风险

市场风险是指基金所持金融工具的公允价值或未来现金流量因所处市场各类价格因素的变动而发生波动的风险，包括利率风险、外汇风险和其他价格风险。

##### 6.4.13.4.1 利率风险

利率风险是指金融工具的公允价值或现金流量受市场利率变动而发生波动的风险。利率敏感性金融工具均面临由于市场利率上升而导致公允价值下降的风险，其中浮动利率类金融工具还面临每个付息期间结束根据市场利率重新定价时对于未来现金流影响的风险。

本基金的基金管理人定期对本基金面临的利率敏感性缺口进行监控，并通过调整投资组合的久期等方法对上述利率风险进行管理。

本基金持有及承担的大部分金融资产和金融负债不计息，因此本基金的收入及经营活动的现金流量在很大程度上独立于市场利率变化。本基金持有的利率敏感性资产主要为银行存款、结算备付金及债券投资等。

##### 6.4.13.4.1.1 利率风险敞口

单位：人民币元

本期末 2019 年 6 月 30 日	1 年以内	1-5 年	5 年以上	不计息	合计
资产					
银行存款	1,481,500.92	-	-	-	1,481,500.92
结算备付金	1,630,772.21	-	-	-	1,630,772.21
存出保证金	111,360.80	-	-	-	111,360.80
交易性金融资产	7,993,600.00	-	-	-125,654,109.28	133,647,709.28

应收证券清算款				1,580,693.37	1,580,693.37
应收利息				84,644.88	84,644.88
应收申购款				2,811.13	2,811.13
资产总计	11,217,233.93			-127,322,258.66	138,539,492.59
负债					
应付证券清算款				1,542,798.07	1,542,798.07
应付赎回款				8,037.78	8,037.78
应付管理人报酬				161,211.40	161,211.40
应付托管费				26,868.58	26,868.58
应付销售服务费				13,135.01	13,135.01
应付交易费用				342,754.58	342,754.58
其他负债				301,285.29	301,285.29
负债总计				2,396,090.71	2,396,090.71
利率敏感度缺口	11,217,233.93			-124,926,167.95	136,143,401.88
上年度末 2018 年 12 月 31 日	1 年以内	1-5 年	5 年以上	不计息	合计
资产					
银行存款	1,162,917.48				1,162,917.48
结算备付金	680,683.85				680,683.85
存出保证金	68,288.53				68,288.53
交易性金融资产	5,664,897.00			45,805,875.56	51,470,772.56
买入返售金融资产	16,000,000.00				16,000,000.00
应收证券清算款				372,856.34	372,856.34
应收利息				95,271.86	95,271.86
应收申购款				1,701.80	1,701.80
资产总计	23,576,786.86			46,275,705.56	69,852,492.42
负债					
应付证券清算款				79,809.14	79,809.14
应付赎回款				12,471.77	12,471.77
应付管理人报酬				113,316.04	113,316.04
应付托管费				18,886.01	18,886.01
应付交易费用				143,967.26	143,967.26
其他负债				369,555.72	369,555.72
负债总计				738,005.94	738,005.94
利率敏感度缺口	23,576,786.86			45,537,699.62	69,114,486.48

注：表中所示为本基金资产及负债的账面价值，并按照合约规定的利率重新定价日或到期日孰早予以分类。

#### 6.4.13.4.1.2 利率风险的敏感性分析

假设	除市场利率以外的其他市场变量保持不变	
分析	相关风险变量的变动	对资产负债表日基金资产净值的



		影响金额（单位：人民币元）	
		本期末（2019年6月30日）	上年度末（2018年12月31日）
市场利率上升 25BP 资产净值变动		-10,950.18	-4,535.36
市场利率下降 25BP 资产净值变动		10,980.26	4,542.63

#### 6.4.13.4.2 外汇风险

外汇风险是指金融工具的公允价值或未来现金流量因外汇汇率变动而发生波动的风险。本基金的所有资产及负债以人民币计价，因此无重大外汇风险。

#### 6.4.13.4.3 其他价格风险

其他价格风险是指基金所持金融工具的公允价值或未来现金流量因除市场利率和外汇汇率以外的市场价格因素变动而发生波动的风险。本基金主要投资于证券交易所上市或银行间同业市场交易的股票和债券，所面临的其他价格风险来源于单个证券发行主体自身经营情况或特殊事项的影响，也可能来源于证券市场整体波动的影响。

本基金的资产配置采用“自上而下”的多因素分析策略，综合运用定性分析和“宏观量化模型”等定量分析手段，判断全球经济发展形势及中国经济发展趋势（包括宏观经济运行周期、财政及货币政策、资金供需情况、证券市场估值水平等），对股票市场、债券市场未来一段时间内的风险收益特征做出合理预测，从而确定基金资产在股票、债券、现金三大类资产之间的投资比例，并随着各类资产风险收益特征的相对变化，适时动态地调整股票、债券和货币市场工具的投资比例，力争规避市场风险，提高基金收益率水平。

本基金通过投资组合的分散化降低其他价格风险。本基金投资组合中股票投资比例为基金资产的 60%-95%；债券投资比例为基金资产的 0%-40%；权证投资比例为基金资产净值的 0%-3%；并保持不低于基金资产净值 5%的现金或到期日在一年以内的政府债券。此外，本基金的基金管理人每日对本基金所持有的证券价格实施监控，定期运用多种定量方法对基金进行风险度量，包括 VaR (Value at Risk) 指标等来测试本基金面临的潜在价格风险，及时可靠地对风险进行跟踪和控制。

#### 6.4.13.4.3.1 其他价格风险敞口

金额单位：人民币元

项目	本期末 2019年6月30日		上年度末 2018年12月31日	
	公允价值	占基金	公允价值	占基金资

		资产净 值比例 (%)		产净值比 例 (%)
交易性金融资产-股票投资	125,654,109.28	92.30	45,805,875.56	66.28
交易性金融资产-基金投资	-	-	-	-
交易性金融资产-债券投资	7,993,600.00	5.87	5,664,897.00	8.20
交易性金融资产-贵金属投资	-	-	-	-
衍生金融资产-权证投资	-	-	-	-
其他	-	-	-	-
合计	133,647,709.28	98.17	51,470,772.56	74.47

#### 6.4.13.4.3.2 其他价格风险的敏感性分析

假设	除比较基准以外的其他市场变量保持不变		
分析	相关风险变量的变动	对资产负债表日基金资产净值的影响金额（单位：人民币元）	
		本期末（2019年6月30日）	上年度末（2018年12月31日）
	比较基准上涨 5% 资产净值变动	6,457,779.80	2,388,547.38
比较基准下降 5% 资产净值变动	-6,457,779.80	-2,388,547.38	

#### 6.4.13.4.4 采用风险价值法管理风险

无。

#### 6.4.14 有助于理解和分析会计报表需要说明的其他事项

(1) 公允价值

(a) 不以公允价值计量的金融工具

不以公允价值计量的金融资产和负债主要包括应收款项和其他金融负债，其账面价值接近于公允价值。

(b) 以公允价值计量的金融工具

(i) 金融工具公允价值计量的方法

公允价值计量基于公允价值的输入值的可观察程度以及该等输入值对公允价值计量整体的重要性，被划分为三个层次：

第一层次输入值是在计量日能够取得的相同资产或负债在活跃市场上未经调整的报价；

第二层次输入值是除第一层次输入值外相关资产或负债直接或间接可观察的输入值；

第三层次输入值是相关资产或负债的不可观察输入值。

(ii) 各层次金融工具公允价值

于 2019 年 6 月 30 日，本基金持有的以公允价值计量的金融资产中属于第一层次的余额为人民币 125,597,132.74 元，属于第二层次的余额为人民币 8,050,576.54 元，无属于第三层次的余额。

(iii) 公允价值所属层次间的重大变动

对于证券交易所上市的股票和债券，若出现重大事项停牌、交易不活跃(包括涨跌停时的交易不活跃)、或属于非公开发行等情况，本基金不会于停牌日至交易恢复活跃日期间、交易不活跃期间及限售期间将相关股票和债券的公允价值列入第一层次；并根据估值调整中采用的不可观察输入值对于公允价值的影响程度，确定相关股票和债券公允价值应属第二层次还是第三层次。

(iv) 第三层次公允价值余额和本期变动金额

无。

(2)除公允价值外，截至资产负债表日本基金无需要说明的其他重要事项。

## § 7 投资组合报告

### 7.1 期末基金资产组合情况

金额单位：人民币元

序号	项目	金额	占基金总资产的比例 (%)
1	权益投资	125,654,109.28	90.70
	其中：股票	125,654,109.28	90.70
2	基金投资	-	-
3	固定收益投资	7,993,600.00	5.77
	其中：债券	7,993,600.00	5.77
	资产支持证券	-	-
4	贵金属投资	-	-
5	金融衍生品投资	-	-
6	买入返售金融资产	-	-
	其中：买断式回购的买入返售金融资产	-	-
7	银行存款和结算备付金合计	3,112,273.13	2.25
8	其他各项资产	1,779,510.18	1.28
9	合计	138,539,492.59	100.00

### 7.2 期末按行业分类的股票投资组合

#### 7.2.1 报告期末按行业分类的境内股票投资组合

金额单位：人民币元

代码	行业类别	公允价值 (元)	占基金资产净值比例 (%)
A	农、林、牧、渔业	-	-
B	采矿业	853,821.30	0.63
C	制造业	66,328,179.90	48.72
D	电力、热力、燃气及水生产和供应业	-	-
E	建筑业	5,477,177.98	4.02
F	批发和零售业	-	-
G	交通运输、仓储和邮政业	1,494,563.00	1.10
H	住宿和餐饮业	-	-
I	信息传输、软件和信息技术服务业	26,874,624.56	19.74
J	金融业	13,360,099.94	9.81

K	房地产业	537,656.00	0.39
L	租赁和商务服务业	319,140.00	0.23
M	科学研究和技术服务业	10,385,740.00	7.63
N	水利、环境和公共设施管理业	-	-
O	居民服务、修理和其他服务业	-	-
P	教育	-	-
Q	卫生和社会工作	-	-
R	文化、体育和娱乐业	23,106.60	0.02
S	综合	-	-
	合计	125,654,109.28	92.30

### 7.3 期末按公允价值占基金资产净值比例大小排序的所有股票投资明细

金额单位：人民币元

序号	股票代码	股票名称	数量（股）	公允价值	占基金资产净值比例（%）
1	603516	淳中科技	379,776	9,619,726.08	7.07
2	603259	药明康德	98,000	8,494,640.00	6.24
3	600636	三爱富	772,656	8,476,036.32	6.23
4	600276	恒瑞医药	123,300	8,137,800.00	5.98
5	603660	苏州科达	506,740	7,900,076.60	5.80
6	300248	新开普	962,037	7,503,888.60	5.51
7	300523	辰安科技	133,920	7,212,931.20	5.30
8	002456	欧菲光	892,800	6,999,552.00	5.14
9	603208	江山欧派	165,000	5,680,950.00	4.17
10	002373	千方科技	315,920	5,402,232.00	3.97
11	600050	中国联通	863,700	5,320,392.00	3.91
12	600196	复星医药	201,600	5,100,480.00	3.75
13	600309	万华化学	118,600	5,074,894.00	3.73
14	000401	冀东水泥	79,194	1,394,606.34	1.02
15	601318	中国平安	15,600	1,382,316.00	1.02
16	600585	海螺水泥	33,300	1,381,950.00	1.02
17	601800	中国交建	121,800	1,378,776.00	1.01
18	601186	中国铁建	138,483	1,377,905.85	1.01
19	600519	贵州茅台	1,400	1,377,600.00	1.01
20	601390	中国中铁	210,269	1,370,953.88	1.01
21	601398	工商银行	232,700	1,370,603.00	1.01
22	002271	东方雨虹	60,366	1,367,893.56	1.00
23	600176	中国巨石	143,410	1,366,697.30	1.00

24	601377	兴业证券	202,500	1,364,850.00	1.00
25	300170	汉得信息	100,100	1,360,359.00	1.00
26	600036	招商银行	37,700	1,356,446.00	1.00
27	601668	中国建筑	234,703	1,349,542.25	0.99
28	600897	厦门空港	53,700	1,294,707.00	0.95
29	600155	华创阳安	93,000	1,248,990.00	0.92
30	603018	中设集团	100,000	1,245,000.00	0.91
31	600030	中信证券	51,700	1,230,977.00	0.90
32	601166	兴业银行	52,800	965,712.00	0.71
33	600887	伊利股份	21,800	728,338.00	0.53
34	300284	苏交科	70,000	646,100.00	0.47
35	601328	交通银行	98,700	604,044.00	0.44
36	600016	民生银行	88,300	560,705.00	0.41
37	601288	农业银行	136,300	490,680.00	0.36
38	601601	中国太保	11,600	423,516.00	0.31
39	600837	海通证券	28,200	400,158.00	0.29
40	600048	保利地产	25,800	329,208.00	0.24
41	601888	中国国旅	3,600	319,140.00	0.23
42	600104	上汽集团	12,300	313,650.00	0.23
43	601211	国泰君安	15,500	284,425.00	0.21
44	601688	华泰证券	12,700	283,464.00	0.21
45	601988	中国银行	75,500	282,370.00	0.21
46	601766	中国中车	34,800	281,532.00	0.21
47	600031	三一重工	20,900	273,372.00	0.20
48	600028	中国石化	47,100	257,637.00	0.19
49	600000	浦发银行	21,100	246,448.00	0.18
50	601088	中国神华	11,600	236,408.00	0.17
51	601229	上海银行	19,600	232,260.00	0.17
52	600690	青岛海尔	13,000	224,770.00	0.17
53	601818	光大银行	56,400	214,884.00	0.16
54	600340	华夏幸福	6,400	208,448.00	0.15
55	600019	宝钢股份	31,200	202,800.00	0.15
56	601857	中国石油	28,700	197,456.00	0.15
57	601989	中国重工	32,300	179,588.00	0.13
58	601628	中国人寿	6,000	169,920.00	0.12
59	601336	新华保险	2,900	159,587.00	0.12
60	601111	中国国航	10,800	103,356.00	0.08
61	600703	三安光电	8,600	97,008.00	0.07
62	603993	洛阳钼业	24,400	96,624.00	0.07

63	600029	南方航空	12,500	96,500.00	0.07
64	300782	卓胜微	743	80,927.56	0.06
65	600968	海油发展	18,506	65,696.30	0.05
66	601698	中国卫通	10,103	39,603.76	0.03
67	601319	中国人保	3,900	37,011.00	0.03
68	601236	红塔证券	9,789	33,869.94	0.02
69	300594	朗进科技	721	31,803.31	0.02
70	300687	赛意信息	2,000	31,760.00	0.02
71	603867	新化股份	1,045	26,971.45	0.02
72	300788	中信出版	1,556	23,106.60	0.02
73	601066	中信建投	800	16,864.00	0.01
74	002475	立讯精密	150	3,718.50	0.00
75	300271	华宇软件	182	3,458.00	0.00
76	002415	海康威视	100	2,758.00	0.00
77	002384	东山精密	184	2,680.88	0.00

#### 7.4 报告期内股票投资组合的重大变动

##### 7.4.1 累计买入金额超出期初基金资产净值 2%或前 20 名的股票明细

金额单位：人民币元

序号	股票代码	股票名称	本期累计买入金额	占期初基金资产净值比例 (%)
1	002456	欧菲光	20,487,246.68	29.64
2	002373	千方科技	15,740,549.30	22.77
3	601390	中国中铁	15,108,727.43	21.86
4	600636	三爱富	13,190,618.84	19.09
5	601186	中国铁建	12,750,690.00	18.45
6	601668	中国建筑	12,388,070.00	17.92
7	300033	同花顺	11,365,909.00	16.45
8	603516	淳中科技	11,238,380.73	16.26
9	002271	东方雨虹	10,918,037.72	15.80
10	600155	华创阳安	10,829,578.06	15.67
11	600338	西藏珠峰	10,428,913.00	15.09
12	603259	药明康德	10,329,888.00	14.95
13	000401	冀东水泥	10,306,973.00	14.91
14	603660	苏州科达	9,673,813.20	14.00
15	000852	石化机械	9,253,880.00	13.39
16	002384	东山精密	9,033,513.28	13.07

17	300271	华宇软件	8,698,673.46	12.59
18	600276	恒瑞医药	8,146,072.45	11.79
19	300523	辰安科技	7,964,473.80	11.52
20	002475	立讯精密	7,882,814.77	11.41
21	000892	欢瑞世纪	7,696,101.00	11.14
22	300248	新开普	6,851,693.99	9.91
23	000786	北新建材	6,624,310.33	9.58
24	000661	长春高新	6,520,003.00	9.43
25	601398	工商银行	5,985,055.00	8.66
26	600050	中国联通	5,306,986.00	7.68
27	603208	江山欧派	5,261,800.00	7.61
28	600196	复星医药	5,153,561.00	7.46
29	600309	万华化学	5,080,602.00	7.35
30	600030	中信证券	4,823,772.00	6.98
31	600566	济川药业	4,725,413.00	6.84
32	300183	东软载波	4,377,086.00	6.33
33	601377	兴业证券	3,879,601.00	5.61
34	601800	中国交建	3,645,181.62	5.27
35	300059	东方财富	3,639,295.00	5.27
36	300133	华策影视	3,588,084.00	5.19
37	300687	赛意信息	3,512,024.00	5.08
38	300170	汉得信息	3,408,632.00	4.93
39	601688	华泰证券	3,361,377.00	4.86
40	300394	天孚通信	3,328,595.00	4.82
41	300570	太辰光	3,311,363.00	4.79
42	002821	凯莱英	3,310,728.50	4.79
43	600897	厦门空港	3,165,013.00	4.58
44	603612	索通发展	3,075,702.20	4.45
45	600176	中国巨石	2,764,273.80	4.00
46	600009	上海机场	2,626,600.00	3.80
47	600036	招商银行	2,444,573.00	3.54
48	300633	开立医疗	2,238,894.38	3.24
49	300702	天宇股份	1,890,016.54	2.73
50	603658	安图生物	1,852,762.00	2.68
51	603538	美诺华	1,840,339.32	2.66
52	600519	贵州茅台	1,760,876.00	2.55



53	600104	上汽集团	1,749,956.00	2.53
54	601318	中国平安	1,743,021.00	2.52
55	300529	健帆生物	1,707,501.00	2.47
56	600585	海螺水泥	1,508,977.00	2.18

注：本项的“买入金额”均按买入成交金额（成交单价乘以成交数量）填列，不考虑相关交易费用。

#### 7.4.2 累计卖出金额超出期初基金资产净值 2%或前 20 名的股票明细

金额单位：人民币元

序号	股票代码	股票名称	本期累计卖出金额	占期初基金资产净值比例（%）
1	000852	石化机械	15,620,578.76	22.60
2	601390	中国中铁	14,568,806.43	21.08
3	601186	中国铁建	11,996,984.64	17.36
4	601668	中国建筑	11,923,359.40	17.25
5	002373	千方科技	11,737,458.00	16.98
6	000401	冀东水泥	11,446,267.05	16.56
7	002271	东方雨虹	11,175,863.00	16.17
8	300033	同花顺	11,172,099.89	16.16
9	600338	西藏珠峰	11,074,088.30	16.02
10	600155	华创阳安	10,899,832.42	15.77
11	002456	欧菲光	10,601,055.00	15.34
12	000892	欢瑞世纪	10,358,955.08	14.99
13	002384	东山精密	10,247,775.00	14.83
14	300271	华宇软件	9,890,271.00	14.31
15	600636	三爱富	9,818,709.37	14.21
16	002475	立讯精密	8,676,082.80	12.55
17	300248	新开普	7,017,248.92	10.15
18	300059	东方财富	6,288,446.40	9.10
19	000661	长春高新	6,256,767.00	9.05
20	000786	北新建材	6,121,599.00	8.86
21	600583	海油工程	5,801,586.00	8.39
22	600566	济川药业	4,843,175.86	7.01
23	601398	工商银行	4,715,205.00	6.82
24	600030	中信证券	4,397,032.70	6.36
25	300170	汉得信息	4,218,768.00	6.10
26	300183	东软载波	4,167,128.00	6.03
27	300394	天孚通信	3,695,581.00	5.35

28	002821	凯莱英	3,572,931.00	5.17
29	300570	太辰光	3,516,520.80	5.09
30	300133	华策影视	3,374,274.00	4.88
31	601238	广汽集团	3,254,979.00	4.71
32	601688	华泰证券	3,222,497.00	4.66
33	300750	宁德时代	2,988,344.55	4.32
34	300687	赛意信息	2,764,633.00	4.00
35	603612	索通发展	2,662,324.00	3.85
36	600009	上海机场	2,637,900.00	3.82
37	603516	淳中科技	2,345,368.25	3.39
38	601800	中国交建	2,278,993.00	3.30
39	600050	中国联通	2,170,572.00	3.14
40	300037	新宙邦	2,170,352.00	3.14
41	300633	开立医疗	2,122,800.00	3.07
42	601377	兴业证券	2,122,500.00	3.07
43	300702	天宇股份	2,067,152.52	2.99
44	603259	药明康德	1,991,394.00	2.88
45	603658	安图生物	1,966,716.00	2.85
46	603538	美诺华	1,939,720.48	2.81
47	300529	健帆生物	1,860,169.00	2.69
48	600897	厦门空港	1,611,422.00	2.33
49	600104	上汽集团	1,482,576.85	2.15

注：本项“卖出金额”均按卖出成交金额（成交单价乘以成交数量）填列，不考虑相关交易费用。

### 7.4.3 买入股票的成本总额及卖出股票的收入总额

单位：人民币元

买入股票成本（成交）总额	375,280,862.96
卖出股票收入（成交）总额	305,706,066.12

注：本项“买入股票成本”、“卖出股票收入”均按买卖成交金额（成交单价乘以成交数量）填列，不考虑相关交易费用。

### 7.5 期末按债券品种分类的债券投资组合

金额单位：人民币元

序号	债券品种	公允价值	占基金资产净值比例（%）
1	国家债券	7,993,600.00	5.87
2	央行票据	-	-

3	金融债券	-	-
	其中：政策性金融债	-	-
4	企业债券	-	-
5	企业短期融资券	-	-
6	中期票据	-	-
7	可转债（可交换债）	-	-
8	同业存单	-	-
9	其他	-	-
10	合计	7,993,600.00	5.87

## 7.6 期末按公允价值占基金资产净值比例大小排序的前五名债券投资明细

金额单位：人民币元

序号	债券代码	债券名称	数量（张）	公允价值	占基金资产净值比例（%）
1	019611	19 国债 01	80,000	7,993,600.00	5.87

## 7.7 期末按公允价值占基金资产净值比例大小排序所有资产支持证券投资明细

本基金本报告期末未持有资产支持证券。

## 7.8 报告期末按公允价值占基金资产净值比例大小排序的前五名贵金属投资明细

本基金本报告期末未持有贵金属。

## 7.9 期末按公允价值占基金资产净值比例大小排序的前五名权证投资明细

本基金本报告期末未持有权证。

## 7.10 报告期末本基金投资的股指期货交易情况说明

本基金本报告期末未持有股指期货。

## 7.11 报告期末本基金投资的国债期货交易情况说明

本基金本报告期末未持有国债期货。

## 7.12 投资组合报告附注

### 7.12.1 本基金投资的前十名证券的发行主体本期受到调查以及处罚的情况的说明

报告期内，本基金投资决策程序符合相关法律法规的要求，前十名证券的发行主体未出现被监管部门立案调查，或在报告编制日前一年内受到公开谴责、处罚的情形。

### 7.12.2 基金投资的前十名股票超出基金合同规定的备选股票库情况的说明

本基金投资的前十名股票中，没有超出基金合同规定的备选股票库之外的股票。

**7.12.3 期末其他各项资产构成**

单位：人民币元

序号	名称	金额
1	存出保证金	111,360.80
2	应收证券清算款	1,580,693.37
3	应收股利	-
4	应收利息	84,644.88
5	应收申购款	2,811.13
6	其他应收款	-
7	待摊费用	-
8	其他	-
9	合计	1,779,510.18

**7.12.4 期末持有的处于转股期的可转换债券明细**

本基金本报告期末未持有处于转股期的可转换债券。

**7.12.5 期末前十名股票中存在流通受限情况的说明**

本基金本报告期末前十名股票中不存在流通受限情况。

**7.12.6 投资组合报告附注的其他文字描述部分**

由于四舍五入的原因，分项之和与合计项之间可能存在尾差。

## § 8 基金份额持有人信息

### 8.1 期末基金份额持有人户数及持有人结构

份额单位：份

份额级别	持有人户数 (户)	户均持有的基金份额	持有人结构			
			机构投资者		个人投资者	
			持有份额	占总份额比例	持有份额	占总份额比例
方正富邦创新动力混合 A	2,635	27,874.15	14,610,889.54	19.89%	58,837,488.74	80.11%
方正富邦创新动力混合 C	16	3,424,787.51	5,000,000.00	9.12%	49,796,600.15	90.88%
合计	2,646	48,467.49	19,610,889.54	15.29%	108,634,088.89	84.71%

注：(1)方正富邦创新动力 A:机构投资者持有份额占总份额比例、个人投资者持有份额占总份额比例，分别为机构投资者持有方正富邦创新动力 A 份额占方正富邦创新动力 A 总份额比例、个人投资者持有方正富邦创新动力 A 份额占方正富邦创新动力 A 总份额比例；

(2)方正富邦创新动力 C:机构投资者持有份额占总份额比例、个人投资者持有份额占总份额比例，分别为机构投资者持有方正富邦创新动力 C 份额占方正富邦创新动力 C 总份额比例、个人投资者持有方正富邦创新动力 C 份额占方正富邦创新动力 C 总份额比例。

### 8.2 期末基金管理人的从业人员持有本基金的情况

项目	份额级别	持有份额总数 (份)	占基金总份额比例
基金管理人所有从业人员持有本基金	方正富邦创新动力混合 A	99,191.56	0.14%
	方正富邦创新动力混合 C	5,296.24	0.01%
	合计	104,487.80	0.08%

### 8.3 期末基金管理人的从业人员持有本开放式基金份额总量区间的情况

项目	份额级别	持有基金份额总量的数量区间 (万份)
本公司高级管理人员、基金投资和研究部门负责人持有本开放式基金	方正富邦创新动力混合 A	0~10
	方正富邦创新动力混合 C	0~10
	合计	0~10

本基金基金经理持有本开放式基金	方正富邦创新动力混合 A	0~10
	方正富邦创新动力混合 C	0~10
	合计	0~10

## § 9 开放式基金份额变动

单位：份

项目	方正富邦创新动力混合 A	方正富邦创新动力混合 C
基金合同生效日（2011 年 12 月 26 日）基金份额总额	1,313,570,322.66	-
本报告期期初基金份额总额	73,632,374.12	-
本报告期期间基金总申购份额	43,144,764.81	63,005,045.91
减：本报告期期间基金总赎回份额	43,328,760.65	8,208,445.76
本报告期期间基金拆分变动份额（份额减少以“-”填列）	-	-
本报告期期末基金份额总额	73,448,378.28	54,796,600.15

注：1、总申购份额含转换入份额；总赎回份额含转换出份额。

2、自 2019 年 2 月 20 日起，本基金增设 C 类份额类别，份额首次确认日为 2019 年 2 月 22 日，本报告期的相关数据按实际存续期计算。

## § 10 重大事件揭示

### 10.1 基金份额持有人大会决议

本报告期内，本基金未召开基金份额持有人大会。

### 10.2 基金管理人、基金托管人的专门基金托管部门的重大人事变动

本报告期内，基金管理人的专门基金托管部门无重大人事变动。

托管人中国建设银行 2019 年 6 月 4 日发布公告，聘任蔡亚蓉为中国建设银行股份有限公司资产托管业务部总经理。

### 10.3 涉及基金管理人、基金财产、基金托管业务的诉讼

报告期无涉及本基金管理人、基金财产、基金托管业务的诉讼事项。

### 10.4 基金投资策略的改变

本基金本报告期投资策略未发生改变。

### 10.5 为基金进行审计的会计师事务所情况

德勤华永会计师事务所为本基金提供审计服务，报告期内未发生变更。

### 10.6 管理人、托管人及其高级管理人员受稽查或处罚等情况

本报告期内管理人的业务部门及相关高级管理人员未受到监管部门稽查或处罚。

本报告期内托管人的托管业务部门及其相关高级管理人员未受到监管部门稽查或处罚。

### 10.7 基金租用证券公司交易单元的有关情况

#### 10.7.1 基金租用证券公司交易单元进行股票投资及佣金支付情况

金额单位：人民币元

券商名称	交易单元数量	股票交易		应支付该券商的佣金		备注
		成交金额	占当期股票成交总额的比例	佣金	占当期佣金总量的比例	



银河证券	1	268,370,660.52	39.49%	249,933.97	42.72%	-
方正证券	6	196,867,772.85	28.97%	158,073.41	27.02%	-
中信建投	2	101,621,037.57	14.95%	94,640.14	16.17%	-
联讯证券	1	77,210,350.82	11.36%	56,464.32	9.65%	-
国盛证券	2	35,551,915.38	5.23%	25,999.41	4.44%	-
华泰证券	2	-	-	-	-	-
东方证券	1	-	-	-	-	-
兴业证券	2	-	-	-	-	-
中信证券	2	-	-	-	-	-
东兴证券	1	-	-	-	-	-
安信证券	1	-	-	-	-	退租
天风证券	2	-	-	-	-	-
宏源证券	1	-	-	-	-	-
海通证券	1	-	-	-	-	-
民族证券	1	-	-	-	-	退租

注：1. 为了贯彻中国证监会的有关规定，我公司制定了选择券商的标准，即：

- i 经营行为规范，在近一年内无重大违规行为。
- ii 公司财务状况良好。
- iii 有良好的内控制度，在业内有良好的声誉。
- iv 有较强的研究能力，能及时、全面、定期提供质量较高的宏观、行业、公司和证券市场研究报告，并能根据基金投资的特殊要求，提供专门的研究报告。
- v 建立了广泛的信息网络，能及时提供准确的信息资讯和服务。

2. 券商专用交易单元选择程序：

- i 对交易单元候选券商的研究服务进行评估

本基金管理人组织相关人员依据交易单元选择标准对交易单元候选券商的服务质量和研究实力进行评估，确定选用交易单元的券商。

- ii 协议签署及通知托管人

本基金管理人与被选择的券商签订交易单元租用协议，并通知基金托管人。

3. 本基金报告期内停止租用交易单元情况

序号 证券公司名称 所属市场 数量

1 安信证券股份有限公司 上海 1 个

2 民族证券有限责任公司 深圳 1 个

## 10.7.2 基金租用证券公司交易单元进行其他证券投资的情况

金额单位：人民币元

券商名称	债券交易		债券回购交易		权证交易	
	成交金额	占当期债券成交总额的比例	成交金额	占当期债券回购成交总额的比例	成交金额	占当期权证成交总额的比例
银河证券	13,424,737.52	74.69%	436,900,000.00	57.39%	-	-
方正证券	4,548,506.16	25.31%	324,400,000.00	42.61%	-	-
中信建投	-	-	-	-	-	-
联讯证券	-	-	-	-	-	-
国盛证券	-	-	-	-	-	-
华泰证券	-	-	-	-	-	-
东方证券	-	-	-	-	-	-
兴业证券	-	-	-	-	-	-
中信证券	-	-	-	-	-	-
东兴证券	-	-	-	-	-	-
安信证券	-	-	-	-	-	-
天风证券	-	-	-	-	-	-
宏源证券	-	-	-	-	-	-
海通证券	-	-	-	-	-	-
民族证券	-	-	-	-	-	-

## 10.8 其他重大事件

序号	公告事项	法定披露方式	法定披露日期
1	方正富邦基金管理有限公司旗下基金 2018 年 12 月 31 日资产净值公告	中证报、上证报、证券时报、公司网站	2019 年 1 月 2 日
2	方正富邦创新动力混合型证券投资基金 2018 年第 4 季度报告	中证报、公司网站	2019 年 1 月 19 日
3	方正富邦基金管理有限公司关于旗下部分基金新增华瑞保险销售有限公司为销售机构并参与其费率优惠活动的公告	中证报、上证报、证券日报、公司网站	2019 年 1 月 21 日
4	方正富邦基金管理有限公司	中证报、证券日报、	2019 年 1 月 29 日

	旗下部分基金参加广发证券股份有限公司网上及手机渠道基金申购、定期定额投资手续费率优惠活动的公告	公司网站	
5	方正富邦基金管理有限公司关于旗下部分基金新增嘉实财富管理有限公司为销售机构并开通基金转换业务、定期定额投资业务及参与其费率优惠活动的公告	中证报、上证报、证券日报、公司网站	2019 年 1 月 29 日
6	方正富邦创新动力混合型证券投资基金招募说明书（更新）（2019 年第 1 号）	中证报、公司网站	2019 年 2 月 2 日
7	方正富邦创新动力混合型证券投资基金招募说明书（更新）摘要（2019 年第 1 号）	中证报、公司网站	2019 年 2 月 2 日
8	关于方正富邦创新动力混合型证券投资基金增加 C 类基金份额及提高各类基金份额净值的计算精度并修改基金合同的公告	中证报、公司网站	2019 年 2 月 18 日
9	方正富邦基金管理有限公司关于旗下部分基金新增深圳盈信基金销售有限公司为销售机构并开通基金转换业务、定期定额投资业务的公告	中证报、上证报、证券日报、公司网站	2019 年 2 月 19 日
10	方正富邦基金管理有限公司关于方正富邦创新动力混合型证券投资基金 C 类基金份额在直销机构开通相关业务的公告	中证报、公司网站	2019 年 2 月 19 日
11	关于方正富邦创新动力混合型证券投资基金基金经理变更公告	中证报、公司网站	2019 年 3 月 12 日
12	方正富邦基金管理有限公司关于方正富邦创新动力混合型证券投资基金 C 类基金份额新增销售机构的公告	中证报、公司网站	2019 年 3 月 21 日
13	方正富邦创新动力混合型证券投资基金 2018 年度报告	中证报、公司网站	2019 年 3 月 29 日
14	方正富邦创新动力混合型证券投资基金 2018 年度报告摘要	中证报、公司网站	2019 年 3 月 29 日
15	方正富邦基金管理有限公司	中证报、上证报、证	2019 年 4 月 3 日

	关于旗下部分基金新增世纪证券有限责任公司为代销机构并开通申购、转换、定期定额投资业务的公告	券时报、证券日报、公司网站	
16	方正富邦创新动力混合型证券投资基金 2019 年第 1 季度报告	中证报、公司网站	2019 年 4 月 22 日
17	方正富邦基金管理有限公司关于旗下部分基金新增泰信财富基金销售有限公司为代销机构并开通申购、转换、定期定额投资业务的公告	中证报、证券时报、公司网站	2019 年 4 月 25 日
18	方正富邦基金管理有限公司关于旗下部分基金新增江苏汇林保大基金销售有限公司为代销机构并开通申购、转换、定期定额投资业务的公告	中证报、上证报、证券时报、证券日报、公司网站	2019 年 4 月 26 日
19	方正富邦基金管理有限公司关于旗下部分基金持有的长期停牌股票估值方法调整的公告	中证报、公司网站	2019 年 4 月 30 日
20	方正富邦基金管理有限公司关于暂停浙江金观诚基金销售有限公司办理旗下基金销售业务的公告	中证报、上证报、证券时报、证券日报、公司网站	2019 年 5 月 11 日
21	方正富邦基金管理有限公司关于旗下部分基金新增浦领基金销售有限公司为代销机构并开通申购、转换、定期定额投资业务的公告	中证报、上证报、证券时报、证券日报、公司网站	2019 年 5 月 17 日
22	方正富邦基金管理有限公司关于方正富邦创新动力混合型证券投资基金 C 类基金份额新增销售机构的公告	中证报、公司网站	2019 年 6 月 18 日
23	方正富邦基金管理有限公司关于旗下部分公开募集证券投资基金拟参与科创板股票投资及相关风险揭示的公告	中证报、上证报、证券时报、证券日报、公司网站	2019 年 6 月 21 日
24	方正富邦基金管理有限公司关于旗下部分基金新增销售机构并参与其费率优惠活动的公告	中证报、公司网站	2019 年 6 月 26 日

## § 11 影响投资者决策的其他重要信息

### 11.1 报告期内单一投资者持有基金份额比例达到或超过 20%的情况

投资者类别	报告期内持有基金份额变化情况					报告期末持有基金情况	
	序号	持有基金份额比例达到或者超过 20%的时间区间	期初份额	申购份额	赎回份额	持有份额	份额占比
机构	1	20190222-20190407 ; 20190412-20190506	14,610,889 .54	10,000,000 .00	5,000,000 .00	19,610,889 .54	15.2 9%
个人	1	20190329-20190630	7,789,827. 26	29,584,157 .12	0.00	37,373,984 .38	29.1 4%
	2	20190408;20190412-20190506	0.00	21,385,423 .83	0.00	21,385,423 .83	16.6 8%
产品特有风险							
<p>本基金在报告期内存在单一投资者持有基金份额比例达到或者超过基金总份额 20%的情形,在市场流动性不足的情况下,如遇投资者巨额赎回或集中赎回,可能会引发基金净值剧烈波动,甚至引发基金的流动性风险,基金管理人可能无法及时变现基金资产,基金份额持有人可能无法及时赎回持有的全部基金份额。在极端情况下,若持有基金份额占比较高的投资者大量赎回本基金,可能导致在其赎回后本基金资产规模连续六十个工作日持续低于 5000 万元,基金可能面临转换运作方式、与其他基金合并或者终止基金合同等情形。</p>							

## § 12 备查文件目录

### 12.1 备查文件目录

- (1) 中国证监会核准基金募集的文件；
- (2) 《方正富邦创新动力混合型证券投资基金托管协议》；
- (3) 《方正富邦创新动力混合型证券投资基金基金合同》；
- (4) 《方正富邦创新动力混合型证券投资基金招募说明书》；
- (5) 基金管理人业务资格批件、营业执照；
- (6) 基金托管人业务资格批件、营业执照。

### 12.2 存放地点

备查文件存放于基金管理人和/或基金托管人的办公地址。

### 12.3 查阅方式

投资者可到基金管理人和/或基金托管人的办公地址免费查阅备查文件。在支付工本费后，投资者可在合理时间内取得备查文件的复制件或复印件。

方正富邦基金管理有限公司

2019年8月27日