

# 华商新趋势优选灵活配置混合型证券投资 基金 2019 年半年度报告

2019 年 6 月 30 日

基金管理人：华商基金管理有限公司

基金托管人：中国工商银行股份有限公司

送出日期：2019 年 8 月 29 日

## §1 重要提示及目录

### 1.1 重要提示

基金管理人的董事会、董事保证本报告所载资料不存在虚假记载、误导性陈述或重大遗漏，并对其内容的真实性、准确性和完整性承担个别及连带的法律责任。本半年度报告已经三分之二以上独立董事签字同意，并由董事长签发。

基金托管人中国工商银行股份有限公司根据本基金合同规定，于 2019 年 8 月 28 日复核了本报告中的财务指标、净值表现、利润分配情况、财务会计报告、投资组合报告等内容，保证复核内容不存在虚假记载、误导性陈述或者重大遗漏。

基金管理人承诺以诚实信用、勤勉尽责的原则管理和运用基金资产，但不保证基金一定盈利。

基金的过往业绩并不代表其未来表现。投资有风险，投资者在作出投资决策前应仔细阅读本基金的招募说明书及其更新。

本报告中财务资料未经审计。

自 2015 年 5 月 14 日起，华商中证 500 指数分级证券投资基金转型为华商新趋势优选灵活配置混合型证券投资基金。

华商新趋势优选灵活配置混合型证券投资基金报告期自 2019 年 1 月 1 日起至 6 月 30 日止。

## 1.2 目录

<b>§1 重要提示及目录</b> .....	<b>2</b>
1.1 重要提示.....	2
1.2 目录.....	3
<b>§2 基金简介</b> .....	<b>6</b>
2.1 基金基本情况.....	6
2.2 基金产品说明.....	6
2.3 基金管理人和基金托管人.....	6
2.4 信息披露方式.....	7
2.5 其他相关资料.....	7
<b>§3 主要财务指标和基金净值表现</b> .....	<b>7</b>
3.1 主要会计数据和财务指标.....	7
3.2 基金净值表现.....	8
<b>§4 管理人报告</b> .....	<b>10</b>
4.1 基金管理人及基金经理情况.....	10
4.2 管理人对报告期内本基金运作合规守信情况的说明.....	12
4.3 管理人对报告期内公平交易情况的专项说明.....	12
4.4 管理人对报告期内基金的投资策略和业绩表现的说明.....	13
4.5 管理人对宏观经济、证券市场及行业走势的简要展望.....	13
4.6 管理人对报告期内基金估值程序等事项的说明.....	14
4.7 管理人对报告期内基金利润分配情况的说明.....	14
4.8 报告期内管理人对本基金持有人数或基金资产净值预警情形的说明.....	14
<b>§5 托管人报告</b> .....	<b>15</b>
5.1 报告期内本基金托管人合规守信情况声明.....	15
5.2 托管人对报告期内本基金投资运作合规守信、净值计算、利润分配等情况的说明.....	15
5.3 托管人对本半年度报告中财务信息等内容真实、准确和完整发表意见.....	15
<b>§6 半年度财务会计报告（未经审计）</b> .....	<b>15</b>
6.1 资产负债表.....	15
6.2 利润表.....	16
6.3 所有者权益（基金净值）变动表.....	17
6.4 报表附注.....	19
<b>§7 投资组合报告</b> .....	<b>36</b>
7.1 期末基金资产组合情况.....	36
7.2 期末按行业分类的股票投资组合.....	37
7.3 期末按公允价值占基金资产净值比例大小排序的所有股票投资明细.....	37
7.4 报告期内股票投资组合的重大变动.....	39
7.5 期末按债券品种分类的债券投资组合.....	41
7.6 期末按公允价值占基金资产净值比例大小排序的前五名债券投资明细.....	41
7.7 期末按公允价值占基金资产净值比例大小排序的所有资产支持证券投资明细.....	41
7.8 报告期末按公允价值占基金资产净值比例大小排序的前五名贵金属投资明细.....	42
7.9 期末按公允价值占基金资产净值比例大小排序的前五名权证投资明细.....	42
7.10 报告期末本基金投资的股指期货交易情况说明.....	42
7.11 报告期末本基金投资的国债期货交易情况说明.....	42
7.12 投资组合报告附注.....	42
<b>§8 基金份额持有人信息</b> .....	<b>43</b>

8.1 期末基金份额持有人户数及持有人结构.....	43
8.2 期末基金管理人的从业人员持有本基金的情况.....	43
8.3 期末基金管理人的从业人员持有本开放式基金份额总量区间的情况.....	44
<b>§9 开放式基金份额变动.....</b>	<b>44</b>
<b>§10 重大事件揭示.....</b>	<b>44</b>
10.1 基金份额持有人大会决议.....	44
10.2 基金管理人、基金托管人的专门基金托管部门的重大人事变动.....	44
10.3 涉及基金管理人、基金财产、基金托管业务的诉讼.....	45
10.4 基金投资策略的改变.....	45
10.5 为基金进行审计的会计师事务所情况.....	45
10.6 管理人、托管人及其高级管理人员受稽查或处罚等情况.....	45
10.7 基金租用证券公司交易单元的有关情况.....	45
10.8 其他重大事件.....	46
<b>§11 影响投资者决策的其他重要信息.....</b>	<b>48</b>
11.1 报告期内单一投资者持有基金份额比例达到或超过 20%的情况.....	48
<b>§12 备查文件目录.....</b>	<b>49</b>
12.1 备查文件目录.....	49
12.2 存放地点.....	49
12.3 查阅方式.....	49

## §2 基金简介

### 2.1 基金基本情况

基金名称	华商新趋势优选灵活配置混合型证券投资基金
基金简称	华商新趋势优选混合
基金主代码	166301
交易代码	166301
基金运作方式	契约型开放式
基金合同生效日	2015 年 5 月 14 日
基金管理人	华商基金管理有限公司
基金托管人	中国工商银行股份有限公司
报告期末基金份额总额	42,744,614.24 份
基金合同存续期	不定期

### 2.2 基金产品说明

投资目标	本基金将重点投资于社会及国家发展出现的具有重大变化且符合产业自身发展新趋势以及国家“十二五”战略规划中的新兴产业和行业方向，精选质地优秀、发展趋势良好，且具备估值优势的上市公司，追求超过业绩比较基准的投资回报及基金资产的长期稳定增值。
投资策略	本基金坚持“自上而下”、“自下而上”相结合的投资视角。在实际投资过程中，一方面根据宏观经济数据，积极主动调整大类资产配置比例；另一方面，秉承优选“新趋势”核心理念，“自下而上”精选优质成长上市公司股票，力求实现基金资产的长期稳健增值。
业绩比较基准	沪深 300 指数收益率×65%+上证国债指数收益率×35%
风险收益特征	本基金是混合型证券投资基金，预期风险和预期收益高于债券型基金和货币市场基金，但低于股票型基金，属于证券投资基金中的中高预期风险和中高预期收益产品。

### 2.3 基金管理人和基金托管人

项目		基金管理人	基金托管人
名称		华商基金管理有限公司	中国工商银行股份有限公司
信息披露负责人	姓名	高敏	郭明
	联系电话	010-58573600	010-66105799
	电子邮箱	gaom@hsfund.com	custody@icbc.com.cn
客户服务电话		4007008880	95588

传真	010-58573520	010-66105798
注册地址	北京市西城区平安里西大街 28 号中海国际中心 19 层	北京市西城区复兴门内大街 55 号
办公地址	北京市西城区平安里西大街 28 号中海国际中心 19 层	北京市西城区复兴门内大街 55 号
邮政编码	100035	100140
法定代表人	陈牧原	陈四清

## 2.4 信息披露方式

本基金选定的信息披露报纸名称	证券日报
登载基金半年度报告正文的管理人互联网网址	<a href="http://www.hsfund.com">http://www.hsfund.com</a>
基金半年度报告备置地点	基金管理人及基金托管人的办公场所

## 2.5 其他相关资料

项目	名称	办公地址
注册登记机构	中国证券登记结算有限责任公司	北京市西城区太平桥大街 17 号

## §3 主要财务指标和基金净值表现

### 3.1 主要会计数据和财务指标

金额单位：人民币元

3.1.1 期间数据和指标	报告期(2019 年 1 月 1 日 - 2019 年 6 月 30 日)
本期已实现收益	11,121,535.26
本期利润	22,990,490.57
加权平均基金份额本期利润	0.6152
本期加权平均净值利润率	23.35%
本期基金份额净值增长率	29.31%
3.1.2 期末数据和指标	报告期末(2019 年 6 月 30 日)
期末可供分配利润	67,812,442.00
期末可供分配基金份额利润	1.5865
期末基金资产净值	116,167,553.94
期末基金份额净值	2.718
3.1.3 累计期末指标	报告期末(2019 年 6 月 30 日)
基金份额累计净值增长率	20.43%

注：1. 上述基金业绩指标不包括持有人认购或交易基金的各项费用，计入费用后实际收益水平要低于所列数字。

2. 本期已实现收益指基金本期利息收入、投资收益、其他收入（不含公允价值变动收益）扣

除相关费用后的余额，本期利润为本期已实现收益加上本期公允价值变动收益。

3. 对期末可供分配利润，采用期末资产负债表中未分配利润与未分配利润中已实现部分余额的孰低数。

### 3.2 基金净值表现

#### 3.2.1 基金份额净值增长率及其与同期业绩比较基准收益率的比较

阶段	份额净值增长率①	份额净值增长率标准差②	业绩比较基准收益率③	业绩比较基准收益率标准差④	①-③	②-④
过去一个月	0.48%	1.27%	3.66%	0.76%	-3.18%	0.51%
过去三个月	-6.02%	1.85%	-0.37%	1.00%	-5.65%	0.85%
过去六个月	29.31%	1.79%	18.06%	1.01%	11.25%	0.78%
过去一年	9.82%	1.79%	8.18%	0.99%	1.64%	0.80%
过去三年	31.24%	1.29%	18.40%	0.72%	12.84%	0.57%
自基金合同生效起至今	20.43%	1.73%	-5.28%	1.03%	25.71%	0.70%

注：①本基金合同生效日为 2012 年 9 月 6 日，本基金 2015 年 5 月 14 日起转型为华商新趋势优选灵活配置混合型证券投资基金。

②本基金业绩比较基准为：沪深 300 指数收益率\*65%+上证国债指数收益率\*35%。

### 3.2.2 自基金合同生效以来基金份额累计净值增长率变动及其与同期业绩比较基准收益率变动的比较

基金份额累计净值增长率与同期业绩比较基准收益率的历史走势对比图

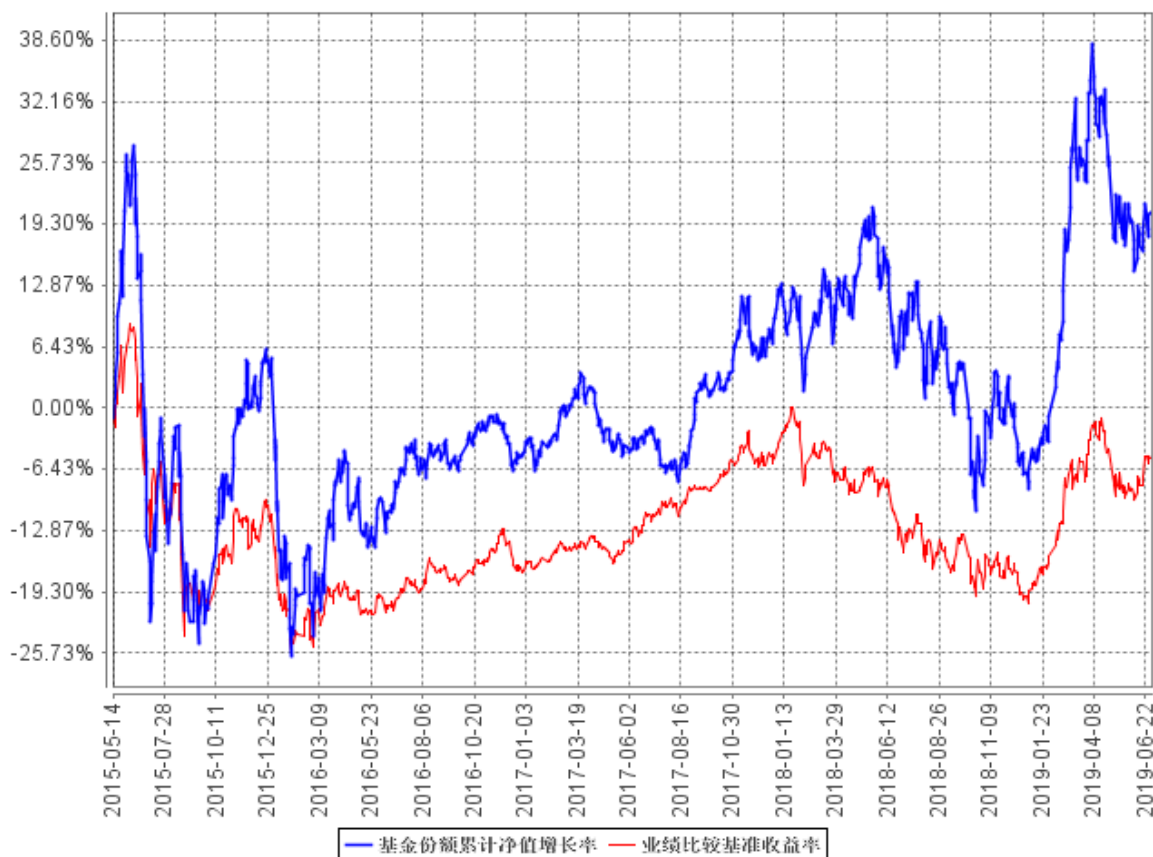

注：①本基金合同生效日为 2012 年 9 月 6 日，本基金 2015 年 5 月 14 日起转型为华商新趋势优选灵活配置混合型证券投资基金。

②根据基金管理人于 2014 年 12 月 18 日收到的中国证监会《关于准予华商中证 500 指数分级证券投资基金变更注册的批复》（证监许可 [2014] 1378 号）及基金管理人于 2015 年 4 月 30 日发布的《华商中证 500 指数分级证券投资基金基金份额持有人大会表决结果暨决议生效的公告》、2015 年 5 月 14 日发布的《华商中证 500 指数分级证券投资基金基金份额折算结果暨转型后华商新趋势优选灵活配置混合型证券投资基金基金合同等法律文件生效的公告》，自 2015 年 5 月 14 日起《华商中证 500 指数分级证券投资基金基金合同》失效且《华商新趋势优选灵活配置混合型证券投资基金基金合同》生效。华商中证 500 指数分级证券投资基金的基金类别变更为混合型，其投资目标、理念、范围和策略调整，同时更名为“华商新趋势优选灵活配置混合型证券投资基金”。修订后的《华商新趋势优选灵活配置混合型证券投资基金基金合同》自 2015 年 5 月 14 日生效。

③根据《华商新趋势优选灵活配置混合型证券投资基金基金合同》的规定，本基金主要投资



于国内依法发行上市的股票（含中小板、创业板及其他经中国证监会核准上市的股票）、债券（含中小企业私募债券）、货币市场工具、银行存款、权证、资产支持证券、股指期货及法律法规或中国证监会允许基金投资的其他金融工具，但须符合中国证监会的相关规定。本基金股票资产的投资比例为 0—95%，其中投资于新趋势方向的上市公司股票不低于非现金基金资产的 80%，债券、权证、银行存款、货币市场工具和资产支持证券及法律法规或中国证监会允许基金投资的其他金融工具占基金资产的 5%—100%，其中权证占基金资产净值的 0—3%，每个交易日日终在扣除股指期货合约需缴纳的交易保证金后，保持现金或者到期日在一年以内的政府债券的比例合计不低于基金资产净值的 5%，其中现金不包括结算备付金、存出保证金、应收申购款等，本基金参与股指期货交易，应符合法律法规规定和基金合同约定的投资限制并遵守相关期货交易所的业务规则。根据基金合同的规定，自基金合同生效之日起 6 个月内基金各项资产配置比例需符合基金合同要求。本基金在建仓期结束时，各项资产配置比例符合基金合同有关投资比例的约定。

## §4 管理人报告

### 4.1 基金管理人及基金经理情况

#### 4.1.1 基金管理人及其管理基金的经验

华商基金管理有限公司由华龙证券股份有限公司、中国华电集团财务有限公司、济钢集团有限公司共同发起设立，经中国证监会证监基金字【2005】160 号文批准设立，于 2005 年 12 月 20 日成立，注册资本为 1 亿元人民币。公司注册地为北京。2019 年 4 月 4 日公司披露了《关于华商基金管理有限公司股权变更的公告》，原股东中国华电集团财务有限公司将其持有的公司 34% 股权转让给深圳市五洲协和投资有限公司。

截至 2019 年 6 月 30 日，本公司旗下共管理四十五只基金产品，分别为华商领先企业混合型开放式证券投资基金、华商盛世成长混合型证券投资基金、华商收益增强债券型证券投资基金、华商动态阿尔法灵活配置混合型证券投资基金、华商产业升级混合型证券投资基金、华商稳健双利债券型证券投资基金、华商策略精选灵活配置混合型证券投资基金、华商稳定增利债券型证券投资基金、华商价值精选混合型证券投资基金、华商主题精选混合型证券投资基金、华商新趋势优选灵活配置混合型证券投资基金、华商现金增利货币市场基金、华商价值共享灵活配置混合型发起式证券投资基金、华商大盘量化精选灵活配置混合型证券投资基金、华商红利优选灵活配置混合型证券投资基金、华商优势行业灵活配置混合型证券投资基金、华商双债丰利债券型证券投资基金、华商创新成长灵活配置混合型发起式证券投资基金、华商新量化灵活配置混合型证券投资基金、华商新锐产业灵活配置混合型证券投资基金、华商未来主题混合型证券投资基金、华商

稳固添利债券型证券投资基金、华商健康生活灵活配置混合型证券投资基金、华商量化进取灵活配置混合型证券投资基金、华商双翼平衡混合型证券投资基金、华商新常态灵活配置混合型证券投资基金、华商信用增强债券型证券投资基金、华商双驱优选灵活配置混合型证券投资基金、华商新动力灵活配置混合型证券投资基金、华商智能生活灵活配置混合型证券投资基金、华商乐享互联灵活配置混合型证券投资基金、华商新兴活力灵活配置混合型证券投资基金、华商万众创新灵活配置混合型证券投资基金、华商瑞鑫定期开放债券型证券投资基金、华商丰利增强定期开放债券型证券投资基金、华商元亨灵活配置混合型证券投资基金、华商研究精选灵活配置混合型证券投资基金、华商鑫安灵活配置混合型证券投资基金、华商可转债债券型证券投资基金、华商上游产业股票型证券投资基金、华商改革创新股票型证券投资基金、华商回报 1 号混合型证券投资基金、华商瑞丰短债债券型证券投资基金、华商润丰灵活配置混合型证券投资基金、华商民营活力灵活配置混合型证券投资基金（自 2019 年 7 月 4 日起转型为华商消费行业股票型证券投资基金）。

#### 4.1.2 基金经理（或基金经理小组）及基金经理助理简介

姓名	职务	任本基金的基金经理（助理）期限		证券从业年限	说明
		任职日期	离任日期		
周海栋	基金经理，投资管理部总经理，公司公募业务权益投资决策委员会委员	2015 年 5 月 14 日	-	11	男，中国籍，管理学硕士，具有基金从业资格。 2003 年 7 月至 2004 年 10 月，就职于上海慧旭药物研究所，任研究员； 2004 年 10 月至 2005 年 8 月，就职于上海拓引数码技术有限公司，任项目经理； 2008 年 1 月至 2010 年 5 月，就职于中国国际金融有限公司，任研究员； 2010 年 5 月加入华商基金管理有限公司，曾任研究发展部行业研究员、机构投资部投资经理； 2012 年 3 月至 2014 年 5 月担任华商策略精选灵活配置混合型证券投资基金基金经理助理； 2014 年 5 月 5 日起至今担任华商策略精选灵活配置混合型证券投资基金基

					<p>金经理；2015 年 9 月 17 日至 2017 年 4 月 21 日担任华商新动力灵活配置混合型证券投资基金基金经理；2016 年 8 月 5 日起至今担任华商优势行业灵活配置混合型证券投资基金基金经理；2017 年 12 月 21 日起至今担任华商盛世成长混合型证券投资基金基金经理；2018 年 4 月 11 日起至今担任华商主题精选混合型证券投资基金基金经理；2018 年 11 月 26 日起至今担任华商乐享互联灵活配置混合型证券投资基金基金经理；2019 年 3 月 8 日起至今担任华商智能生活灵活配置混合型证券投资基金基金经理。</p>
--	--	--	--	--	--

注：①“任职日期”和“离职日期”分别指根据公司对外披露的聘任日期和解聘日期。

②证券从业的含义遵从《证券业从业人员资格管理办法》的相关规定。

#### 4.2 管理人对报告期内本基金运作遵规守信情况的说明

在本报告期内，基金管理人不存在损害基金份额持有人利益的行为。基金管理人勤勉尽责地为基金份额持有人谋求利益，严格遵守了《基金法》及其他有关法律法规、基金合同的规定。

#### 4.3 管理人对报告期内公平交易情况的专项说明

##### 4.3.1 公平交易制度的执行情况

报告期内，本基金管理人严格执行了《证券投资基金管理公司公平交易制度指导意见》和公司内部公平交易制度，在研究分析、投资决策、交易执行等各个环节，公平对待旗下所有投资组合。

公司建立投研管理平台并定期举行投研晨会、投研联席会等，建立健全投资授权制度，确保各投资组合公平获得研究资源，享有公平的投资决策机会。

针对公司旗下所有投资组合的交易所公开竞价交易，通过交易系统内的公平交易程序，对于不同投资合同同日同向买卖同一证券的指令自动进行比例分配，报告期内，系统的公平交易程序运作良好，未出现异常情况。针对场外网下交易业务，公司依照《证券投资基金管理公司公平交易制度指导意见》和公司内部场外、网下交易业务的相关规定，确保各投资组合享有公平的交

易执行机会。对于以公司名义进行的交易严格按照发行分配的原则或价格优先、比例分配的原则在各投资组合间进行分配。本报告期内，场外、网下业务公平交易制度执行情况良好，未出现异常情况。

公司对旗下各投资组合的交易行为进行监控和分析，对各投资组合不同时间窗口（1日、3日、5日）内的同向交易的溢价金额与溢价率进行了 T 检验，统计了溢价率占优比例。本报告期内，未出现违反公平交易制度的情况，公司旗下各基金不存在利益输送的行为。

#### 4.3.2 异常交易行为的专项说明

为规范投资行为，公平对待投资组合，公司制定了《异常交易管理办法》，对包括可能显著影响市场价格、可能导致不公平交易、可能涉嫌利益输送等异常交易行为做出了界定及相应的防范、控制措施。

报告期内严格执行公司相关制度，未发现本基金存在异常交易行为。公司严格控制旗下非指数型投资组合参与交易所公开竞价同日反向交易，按照有关指数的构成比例进行的投资导致出现的同日反向交易中，成交较少的单边交易量均未超过该证券当日成交量的 5%。

### 4.4 管理人对报告期内基金的投资策略和业绩表现的说明

#### 4.4.1 报告期内基金投资策略和运作分析

2019 年上半年，市场经历了一季度风险偏好修复下的普涨，二季度整体处于回落整理的状态。一季度的上涨属于在政策、流动性的友好环境下，基本面又处于空窗期，出现的快速提升估值的贝塔行情。二季度随着各方面数据的兑现，伴随仍处于低谷状态的季报，以及阴晴不定的贸易战，风险偏好快速下行，市场重归核心资产行情，以白酒、消费、医药为代表的稳定成长类个股显著战胜市场。而一季度大幅上涨的 TMT、农业等板块大幅回落，相对表现较差。从本基金的配置来看，上半年行业配置变化不大，仓位也仍保持较高，主要集中在医药、TMT、航空、养殖、光伏等方向上配置，行业内部更加精选基本面好，未来发展和趋势更好的个股，但由于在核心资产上配置较少，因此一季度表现尚可，但二季度表现较弱，总体净值表现强于业绩基准。

#### 4.4.2 报告期内基金的业绩表现

截至 2019 年 6 月 30 日，本基金份额净值为 2.718 元，份额累计净值为 2.718 元，本报告期内本基金份额净值增长率为 29.31%，同期业绩比较基准的收益率为 18.06%，本基金份额净值增长率高于同期业绩比较基准的收益率 11.25 个百分点。

### 4.5 管理人对宏观经济、证券市场及行业走势的简要展望

展望下半年，虽然总体经济依然面临较大的下行压力，但经济各部门之间的周期位置不尽相同，地产及其相关行业如黑色、建材等仍处于周期较高位置，但汽车、电子及其他部分可选消费

已处于周期底部区间。因此虽然市场整体风险偏好仍难大幅提升，整体机会有限，但部分行业进入底部区间，相关股票也进入左侧投资区域，如汽车、电子、酒店旅游等。基金整体组合也会在以非周期行业配置为主的基础上，如医药、计算机、光伏、养殖等，逐渐加大汽车、电子和酒店旅游的配置比例。

#### 4.6 管理人对报告期内基金估值程序等事项的说明

本报告期内，根据中国证监会相关规定及本基金合同约定，本基金管理人严格按照《企业会计准则》、中国证监会相关规定及基金合同中关于估值的约定，对基金所持投资品种进行估值。本基金管理人制定了证券投资基金估值政策与估值程序，设立基金估值小组，参考行业协会估值意见和独立第三方机构估值数据，确保基金估值的公平、合理。

本基金管理人设立的估值小组，负责组织制定、定期审核及适时修订基金估值政策和程序，研究、指导基金估值业务。估值小组成员由督察长、分管基金运营部的高管、分管投研部门的高管、固定收益部负责人、研究发展部负责人、基金运营部负责人、风险控制部负责人或上述部门负责人指定人员组成，由分管基金运营部的公司高管任估值小组负责人，小组成员均具有多年证券、基金从业经验，具备基金估值运作、行业研究、风险管理或法律合规等领域的专业胜任能力。基金经理可参与估值原则和方法的讨论，但不参与估值原则和方法的最终决策和日常估值的执行。

参与估值流程的各方还包括本基金托管人和会计师事务所。本基金托管人审阅本基金管理人采用的估值原则及技术，复核、审查基金资产净值和基金份额申购、赎回价格，当对估值原则及技术有异议时，本基金托管人有义务要求本基金管理人作出合理解释，通过积极商讨达成一致意见。本基金管理人改变估值技术，导致基金资产净值的变化在 0.25%以上的，对所采用的相关估值技术、假设及输入值的适当性等咨询会计师事务所的专业意见。会计师事务所在对基金年度财务报告出具审计报告时，对报告期间基金的估值技术及其重大变化，特别是对估值的适当性，采用外部信息进行估值的客观性和可靠性程度，以及相关披露的充分性和及时性等发表意见。上述参与估值流程各方之间不存在任何重大利益冲突。

本基金管理人已与中债金融估值中心有限公司及中证指数有限公司签署服务协议，由其按约定提供在银行间同业市场交易的债券品种和在交易所市场交易的债券品种的估值数据，以及流通受限股票的流动性折扣数据。

#### 4.7 管理人对报告期内基金利润分配情况的说明

根据《华商新趋势优选灵活配置混合型证券投资基金》约定，在符合有关基金分红条件的前

提下，本基金每年收益分配次数最多为 4 次。本基金本报告期内未进行利润分配。

#### 4.8 报告期内管理人对本基金持有人数或基金资产净值预警情形的说明

本报告期，本基金未出现连续二十个工作日基金份额持有人数量不满二百人或者基金资产净值低于五千万元的情形。

### §5 托管人报告

#### 5.1 报告期内本基金托管人遵规守信情况声明

本报告期内，本基金托管人在对华商新趋势优选灵活配置混合型证券投资基金的托管过程中，严格遵守《证券投资基金法》及其他法律法规和基金合同的有关规定，不存在任何损害基金份额持有人利益的行为，完全尽职尽责地履行了基金托管人应尽的义务。

#### 5.2 托管人对报告期内本基金投资运作遵规守信、净值计算、利润分配等情况的说明

本报告期内，华商新趋势优选灵活配置混合型证券投资基金的管理人——华商基金管理有限公司在华商新趋势优选灵活配置混合型证券投资基金的投资运作、基金资产净值计算、基金份额申购赎回价格计算、基金费用开支等问题上，不存在任何损害基金份额持有人利益的行为，在各重要方面的运作严格按照基金合同的规定进行。本报告期内，华商新趋势优选灵活配置混合型证券投资基金未进行利润分配。

#### 5.3 托管人对本半年度报告中财务信息等内容的真实、准确和完整发表意见

本托管人依法对华商基金管理有限公司编制和披露的华商新趋势优选灵活配置混合型证券投资基金 2019 年半年度报告中财务指标、净值表现、利润分配情况、财务会计报告、投资组合报告等内容进行了核查，以上内容真实、准确和完整。

### §6 半年度财务会计报告（未经审计）

#### 6.1 资产负债表

会计主体：华商新趋势优选灵活配置混合型证券投资基金

报告截止日：2019 年 6 月 30 日

单位：人民币元

资产	附注号	本期末 2019 年 6 月 30 日	上年度末 2018 年 12 月 31 日
<b>资产：</b>			
银行存款	6.4.7.1	21,132,232.23	11,517,987.17
结算备付金		180,029.63	183,476.10
存出保证金		46,662.98	29,034.97

交易性金融资产	6.4.7.2	93,968,240.96	63,674,446.24
其中：股票投资		93,968,240.96	63,674,446.24
基金投资		-	-
债券投资		-	-
资产支持证券投资		-	-
贵金属投资		-	-
衍生金融资产	6.4.7.3	-	-
买入返售金融资产	6.4.7.4	-	-
应收证券清算款		1,443,618.57	365,940.45
应收利息	6.4.7.5	4,786.80	2,523.60
应收股利		-	-
应收申购款		21,110.83	5,327.72
递延所得税资产		-	-
其他资产	6.4.7.6	-	-
资产总计		116,796,682.00	75,778,736.25
<b>负债和所有者权益</b>	<b>附注号</b>	<b>本期末 2019年6月30日</b>	<b>上年度末 2018年12月31日</b>
<b>负 债：</b>			
短期借款		-	-
交易性金融负债		-	-
衍生金融负债	6.4.7.3	-	-
卖出回购金融资产款		-	-
应付证券清算款		-	3,000.00
应付赎回款		214,979.93	-
应付管理人报酬		136,508.67	100,243.04
应付托管费		22,751.43	16,707.12
应付销售服务费		-	-
应付交易费用	6.4.7.7	142,799.19	100,849.46
应交税费		-	-
应付利息		-	-
应付利润		-	-
递延所得税负债		-	-
其他负债	6.4.7.8	112,088.84	360,000.00
负债合计		629,128.06	580,799.62
<b>所有者权益：</b>			
实收基金	6.4.7.9	42,744,614.24	35,770,409.22
未分配利润	6.4.7.10	73,422,939.70	39,427,527.41
所有者权益合计		116,167,553.94	75,197,936.63
负债和所有者权益总计		116,796,682.00	75,778,736.25

注：报告截止日 2019 年 6 月 30 日，基金份额净值 2.718 元，基金份额总额 42,744,614.24 份。

## 6.2 利润表

会计主体：华商新趋势优选灵活配置混合型证券投资基金

本报告期：2019 年 1 月 1 日至 2019 年 6 月 30 日

单位：人民币元

项 目	附注号	本期 2019 年 1 月 1 日至 2019 年 6 月 30 日	上年度可比期间 2018 年 1 月 1 日至 2018 年 6 月 30 日
<b>一、收入</b>		24,468,032.83	3,077,377.21
1.利息收入		54,504.07	73,538.02
其中：存款利息收入	6.4.7.11	54,504.07	73,538.02
债券利息收入		-	-
资产支持证券利息收入		-	-
买入返售金融资产收入		-	-
其他利息收入		-	-
2.投资收益（损失以“-”填列）		12,396,459.38	9,768,900.82
其中：股票投资收益	6.4.7.12	12,064,349.59	9,336,593.62
基金投资收益		-	-
债券投资收益	6.4.7.13	-	-
资产支持证券投资收益	6.4.7.13.2	-	-
贵金属投资收益	6.4.7.14	-	-
衍生工具收益	6.4.7.15	-	-
股利收益	6.4.7.16	332,109.79	432,307.20
3.公允价值变动收益（损失以“-”号填列）	6.4.7.17	11,868,955.31	-6,872,028.36
4.汇兑收益（损失以“-”号填列）		-	-
5.其他收入（损失以“-”号填列）	6.4.7.18	148,114.07	106,966.73
<b>减：二、费用</b>		1,477,542.26	1,599,613.12
1. 管理人报酬	6.4.10.2.1	726,675.85	688,307.02
2. 托管费	6.4.10.2.2	121,112.59	114,717.90
3. 销售服务费		-	-
4. 交易费用	6.4.7.19	516,480.62	616,239.71
5. 利息支出		-	-
其中：卖出回购金融资产支出		-	-
6. 税金及附加		-	-
7. 其他费用	6.4.7.20	113,273.20	180,348.49
<b>三、利润总额（亏损总额以“-”号填列）</b>		22,990,490.57	1,477,764.09
减：所得税费用		-	-
<b>四、净利润（净亏损以“-”号填列）</b>		22,990,490.57	1,477,764.09



### 6.3 所有者权益（基金净值）变动表

会计主体：华商新趋势优选灵活配置混合型证券投资基金

本报告期：2019 年 1 月 1 日至 2019 年 6 月 30 日

单位：人民币元

项目	本期 2019 年 1 月 1 日至 2019 年 6 月 30 日		
	实收基金	未分配利润	所有者权益合计
一、期初所有者权益 (基金净值)	35,770,409.22	39,427,527.41	75,197,936.63
二、本期经营活动产生的基金净值变动数(本期利润)	-	22,990,490.57	22,990,490.57
三、本期基金份额交易产生的基金净值变动数(净值减少以“-”号填列)	6,974,205.02	11,004,921.72	17,979,126.74
其中：1.基金申购款	25,765,321.53	46,510,735.91	72,276,057.44
2.基金赎回款	-18,791,116.51	-35,505,814.19	-54,296,930.70
四、本期向基金份额持有人分配利润产生的基金净值变动(净值减少以“-”号填列)	-	-	-
五、期末所有者权益 (基金净值)	42,744,614.24	73,422,939.70	116,167,553.94
项目	上年度可比期间 2018 年 1 月 1 日至 2018 年 6 月 30 日		
	实收基金	未分配利润	所有者权益合计
一、期初所有者权益 (基金净值)	43,770,755.57	64,260,511.06	108,031,266.63
二、本期经营活动产生的基金净值变动数(本期利润)	-	1,477,764.09	1,477,764.09
三、本期基金份额交易产生的基金净值变动数(净值减少以“-”号填列)	-8,804,724.94	-14,166,782.26	-22,971,507.20
其中：1.基金申购款	8,494,148.81	12,580,600.48	21,074,749.29
2.基金赎回款	-17,298,873.75	-26,747,382.74	-44,046,256.49
四、本期向基金份额持有人分配利润产生的基	-	-	-

金净值变动（净值减少以“-”号填列）			
五、期末所有者权益（基金净值）	34,966,030.63	51,571,492.89	86,537,523.52

报表附注为财务报表的组成部分。

本报告 6.1 至 6.4 财务报表由下列负责人签署：

          王小刚  程蕾  程蕾            
 基金管理人负责人                    主管会计工作负责人                    会计机构负责人

## 6.4 报表附注

### 6.4.1 基金基本情况

华商新趋势优选灵活配置混合型证券投资基金(以下简称“本基金”)由原华商中证 500 指数分级证券投资基金转型变更而来。华商中证 500 指数分级证券投资基金经中国证券监督管理委员会(以下简称“中国证监会”)证监许可[2012]244 号《关于核准华商中证 500 指数分级证券投资基金募集的批复》核准，由华商基金管理有限公司依照《中华人民共和国证券投资基金法》和《华商中证 500 指数分级证券投资基金基金合同》负责公开募集。本基金为契约型开放式，存续期限不定，首次设立募集不包括认购资金利息共募集 344,468,319.49 元，业经普华永道中天会计师事务所有限公司普华永道中天验字(2012)第 348 号验资报告予以验证。经向中国证监会备案，《华商中证 500 指数分级证券投资基金基金合同》于 2012 年 9 月 6 日正式生效，基金合同生效日的基金份额总额为 344,520,333.63 份基金份额，其中认购资金利息折合 52,014.14 份基金份额。本基金的基金管理人为华商基金管理有限公司，基金托管人为中国工商银行股份有限公司。

根据基金管理人于 2014 年 12 月 18 日收到的中国证监会《关于准予华商中证 500 指数分级证券投资基金变更注册的批复》（证监许可 [2014] 1378 号）及基金管理人于 2015 年 4 月 30 日发布的《华商中证 500 指数分级证券投资基金基金份额持有人大会表决结果暨决议生效的公告》、2015 年 5 月 14 日发布的《华商中证 500 指数分级证券投资基金基金份额折算结果暨转型后华商新趋势优选灵活配置混合型证券投资基金基金合同等法律文件生效的公告》，自 2015 年 5 月 14 日起《华商中证 500 指数分级证券投资基金基金合同》失效且《华商新趋势优选灵活配置混合型证券投资基金基金合同》生效。华商中证 500 指数分级证券投资基金的基金类别变更为混合型，其投资目标、理念、范围和策略调整，同时更名为“华商新趋势优选灵活配置混合型证券投资基金”。修订后的《华商新趋势优选灵活配置混合型证券投资基金基金合同》自 2015 年 5 月 14 日生效。

根据《中华人民共和国证券投资基金法》和《华商新趋势优选灵活配置混合型证券投资基金基金合同》的有关规定，本基金的投资范围包括国内依法发行上市的股票（含中小板、创业板及其他经中国证监会核准上市的股票）、债券（含中小企业私募债券）、货币市场工具、银行存款、权证、资产支持证券、股指期货及法律法规或中国证监会允许基金投资的其他金融工具，但须符合中国证监会的相关规定。本基金股票资产的投资比例为 0-95%，其中投资于新趋势方向的上市公司股票不低于非现金基金资产的 80%，债券、权证、银行存款、货币市场工具和资产支持证券及法律法规或中国证监会允许基金投资的其他金融工具占基金资产的 5%—100%，其中权证占基金资产净值的 0—3%，每个交易日日终在扣除股指期货合约需缴纳的交易保证金后，保持现金或者到期日在一年以内的政府债券的比例合计不低于基金资产净值的 5%，其中现金不包括结算备付金、存出保证金、应收申购款等。本基金参与股指期货交易，应符合法律法规规定和基金合同约定的投资限制并遵守相关期货交易所的业务规则。本基金的业绩比较基准是：沪深 300 指数收益率×65%+上证国债指数收益率×35%。

#### 6.4.2 会计报表的编制基础

本基金的财务报表按照财政部于 2006 年 2 月 15 日及以后期间颁布的《企业会计准则—基本准则》、各项具体会计准则及相关规定（以下合称“企业会计准则”）、中国证监会颁布的《证券投资基金信息披露 XBRL 模板第 3 号〈年度报告和半年度报告〉》、中国证券投资基金业协会（以下简称“中国基金业协会”）颁布的《证券投资基金会计核算业务指引》、《华商新趋势优选灵活配置混合型证券投资基金基金合同》和在财务报表附注 6.4.4 所列示的中国证监会、中国基金业协会发布的有关规定及允许的基金行业实务操作编制。

本财务报表以持续经营为基础编制。

#### 6.4.3 遵循企业会计准则及其他有关规定的声明

本财务报表符合企业会计准则的要求，真实、完整地反映了本基金 2019 年 6 月 30 日的财务状况以及 2019 年 1 月 1 日至 2019 年 6 月 30 日止期间的经营成果和基金净值变动情况等有关信息。

#### 6.4.4 本报告期所采用的会计政策、会计估计与最近一期年度报告相一致的说明

本基金本报告期所采用的会计政策、会计估计与最近一期年度报告相一致。

#### 6.4.5 会计政策和会计估计变更以及差错更正的说明

##### 6.4.5.1 会计政策变更的说明

本基金本报告期未发生会计政策变更。

### 6.4.5.2 会计估计变更的说明

本基金本报告期未发生会计估计变更。

### 6.4.5.3 差错更正的说明

本基金在本报告期间无须说明的会计差错更正。

### 6.4.6 税项

根据财政部、国家税务总局财税[2008]1号《关于企业所得税若干优惠政策的通知》、财税[2012]85号《关于实施上市公司股息红利差别化个人所得税政策有关问题的通知》、财税[2015]101号《关于上市公司股息红利差别化个人所得税政策有关问题的通知》、财税[2016]36号《关于全面推开营业税改征增值税试点的通知》、财税[2016]46号《关于进一步明确全面推开营改增试点金融业有关政策的通知》、财税[2016]70号《关于金融机构同业往来等增值税政策的补充通知》、财税[2016]140号《关于明确金融 房地产开发 教育辅助服务等增值税政策的通知》、财税[2017]2号《关于资管产品增值税政策有关问题的补充通知》、财税[2017]56号《关于资管产品增值税有关问题的通知》、财税[2017]90号《关于租入固定资产进项税额抵扣等增值税政策的通知》及其他相关财税法规和实务操作，主要税项列示如下：

(1) 资管产品运营过程中发生的增值税应税行为，以资管产品管理人为增值税纳税人。资管产品管理人运营资管产品过程中发生的增值税应税行为，暂适用简易计税方法，按照3%的征收率缴纳增值税。对资管产品在2018年1月1日前运营过程中发生的增值税应税行为，未缴纳增值税的，不再缴纳；已缴纳增值税的，已纳税额从资管产品管理人以后月份的增值税应纳税额中抵减。

对证券投资基金管理人运用基金买卖股票、债券的转让收入免征增值税，对国债、地方政府债以及金融同业往来利息收入亦免征增值税。资管产品管理人运营资管产品提供的贷款服务，以2018年1月1日起产生的利息及利息性质的收入为销售额。

(2) 对基金从证券市场中取得的收入，包括买卖股票、债券的差价收入，股票的股息、红利收入，债券的利息收入及其他收入，暂不征收企业所得税。

(3) 对基金取得的企业债券利息收入，应由发行债券的企业在向基金支付利息时代扣代缴20%的个人所得税。对基金从上市公司取得的股息红利所得，持股期限在1个月以内(含1个月)的，其股息红利所得全额计入应纳税所得额；持股期限在1个月以上至1年(含1年)的，暂减按50%计入应纳税所得额；持股期限超过1年的，暂免征收个人所得税。对基金持有的上市公司限售股，解禁后取得的股息、红利收入，按照上述规定计算纳税，持股时间自解禁日起计算；解禁前取得的股息、红利收入继续暂减按50%计入应纳税所得额。上述所得统一适用20%的税率计征

个人所得税。

(4) 基金卖出股票按 0.1% 的税率缴纳股票交易印花税，买入股票不征收股票交易印花税。

(5) 本基金的城市维护建设税、教育费附加和地方教育费附加等税费按照实际缴纳增值税额的适用比例计算缴纳。

#### 6.4.7 重要财务报表项目的说明

##### 6.4.7.1 银行存款

单位：人民币元

项目	本期末 2019 年 6 月 30 日
活期存款	21,132,232.23
定期存款	-
其中：存款期限 1 个月以内	-
存款期限 1-3 个月	-
存款期限 3 个月以上	-
其他存款	-
合计：	21,132,232.23

##### 6.4.7.2 交易性金融资产

单位：人民币元

项目	本期末 2019 年 6 月 30 日		
	成本	公允价值	公允价值变动
股票	88,603,808.95	93,968,240.96	5,364,432.01
贵金属投资-金交所 黄金合约	-	-	-
债券	交易所市场	-	-
	银行间市场	-	-
	合计	-	-
资产支持证券	-	-	-
基金	-	-	-
其他	-	-	-
合计	88,603,808.95	93,968,240.96	5,364,432.01

##### 6.4.7.3 衍生金融资产/负债

本基金本报告期末未持有衍生金融资产或衍生金融负债。

#### 6.4.7.4 买入返售金融资产

##### 6.4.7.4.1 各项买入返售金融资产期末余额

本基金本报告期末未持有买入返售金融资产。

##### 6.4.7.4.2 期末买断式逆回购交易中取得的债券

本基金本报告期末未持有买断式逆回购交易中取得的债券。

#### 6.4.7.5 应收利息

单位：人民币元

项目	本期末 2019年6月30日
应收活期存款利息	4,684.80
应收定期存款利息	-
应收其他存款利息	-
应收结算备付金利息	81.00
应收债券利息	-
应收资产支持证券利息	-
应收买入返售证券利息	-
应收申购款利息	-
应收黄金合约拆借孳息	-
其他	21.00
合计	4,786.80

#### 6.4.7.6 其他资产

本基金本报告期末未持有其他资产。

#### 6.4.7.7 应付交易费用

单位：人民币元

项目	本期末 2019年6月30日
交易所市场应付交易费用	142,799.19
银行间市场应付交易费用	-
合计	142,799.19

#### 6.4.7.8 其他负债

单位：人民币元

项目	本期末
----	-----

	2019 年 6 月 30 日
应付券商交易单元保证金	-
应付赎回费	235.95
预提费用	111,852.89
合计	112,088.84

#### 6.4.7.9 实收基金

金额单位：人民币元

项目	本期 2019 年 1 月 1 日至 2019 年 6 月 30 日	
	基金份额（份）	账面金额
上年度末	35,770,409.22	35,770,409.22
本期申购	25,765,321.53	25,765,321.53
本期赎回(以“-”号填列)	-18,791,116.51	-18,791,116.51
本期末	42,744,614.24	42,744,614.24

注：申购含红利再投、转换入份额；赎回含转换出份额。

#### 6.4.7.10 未分配利润

单位：人民币元

项目	已实现部分	未实现部分	未分配利润合计
上年度末	45,442,727.09	-6,015,199.68	39,427,527.41
本期利润	11,121,535.26	11,868,955.31	22,990,490.57
本期基金份额交易产生的变动数	11,248,179.65	-243,257.93	11,004,921.72
其中：基金申购款	38,809,299.22	7,701,436.69	46,510,735.91
基金赎回款	-27,561,119.57	-7,944,694.62	-35,505,814.19
本期已分配利润	-	-	-
本期末	67,812,442.00	5,610,497.70	73,422,939.70

#### 6.4.7.11 存款利息收入

单位：人民币元

项目	本期 2019 年 1 月 1 日至 2019 年 6 月 30 日
活期存款利息收入	51,700.60
定期存款利息收入	-
其他存款利息收入	59.44
结算备付金利息收入	2,442.22
其他	301.81

合计	54,504.07
----	-----------

#### 6.4.7.12 股票投资收益

单位：人民币元

项目	本期 2019年1月1日至2019年6月30日
卖出股票成交总额	167,758,161.77
减：卖出股票成本总额	155,693,812.18
买卖股票差价收入	12,064,349.59

#### 6.4.7.13 债券投资收益

本基金本报告期内未发生债券投资收益。

##### 6.4.7.13.1 资产支持证券投资收益

本基金本报告期内未发生资产支持证券投资收益。

#### 6.4.7.14 贵金属投资收益

本基金本报告期内未发生贵金属投资收益。

#### 6.4.7.15 衍生工具收益

本基金本报告期内未发生衍生工具收益。

#### 6.4.7.16 股利收益

单位：人民币元

项目	本期 2019年1月1日至2019年6月30日
股票投资产生的股利收益	332,109.79
基金投资产生的股利收益	-
合计	332,109.79

#### 6.4.7.17 公允价值变动收益

单位：人民币元

项目名称	本期 2019年1月1日至2019年6月30日
1. 交易性金融资产	11,868,955.31
——股票投资	11,868,955.31
——债券投资	-
——资产支持证券投资	-



——贵金属投资	-
——其他	-
2. 衍生工具	-
——权证投资	-
3. 其他	-
减：应税金融商品公允价值变动产生的预估 增值税	-
合计	11,868,955.31

#### 6.4.7.18 其他收入

单位：人民币元

项目	本期 2019年1月1日至2019年6月30日
基金赎回费收入	148,114.07
合计	148,114.07

注：1. 本基金的赎回费率按持有期间递减，不低于赎回费总额的 25% 归入基金资产。

2. 本基金的转换费由申购补差费和转出基金的赎回费两部分构成，其中不低于转出基金的赎回费的 25% 归入转出基金的基金资产。

#### 6.4.7.19 交易费用

单位：人民币元

项目	本期 2019年1月1日至2019年6月30日
交易所市场交易费用	516,480.62
银行间市场交易费用	-
交易基金产生的费用	-
其中：申购费	-
赎回费	-
合计	516,480.62

#### 6.4.7.20 其他费用

单位：人民币元

项目	本期 2019年1月1日至2019年6月30日
审计费用	29,752.78
信息披露费	82,100.11
银行费用	1,420.31

其他	-
合计	113,273.20

## 6.4.8 或有事项、资产负债表日后事项的说明

### 6.4.8.1 或有事项

截至资产负债表日，本基金并无须作披露的或有事项。

### 6.4.8.2 资产负债表日后事项

截至财务报表报出日，本基金并无须作披露的资产负债表日后事项。

## 6.4.9 关联方关系

### 6.4.9.1 本报告期存在控制关系或其他重大利害关系的关联方发生变化的情况

本报告期内，本基金管理人原股东中国华电集团财务有限公司已将其所持有的公司 34% 股权转让给深圳市五洲协和投资有限公司。截至 2019 年 4 月 3 日，本基金管理人已正式完成工商变更登记。变更后公司的股权结构为：华龙证券股份有限公司持股 46%，深圳市五洲协和投资有限公司持股 34%，济钢集团有限公司持股 20%。详情请见公司于 2019 年 4 月 4 日披露的《关于华商基金管理有限公司股权变更的公告》。

### 6.4.9.2 本报告期与基金发生关联交易的各关联方

关联方名称	与本基金的关系
华商基金管理有限公司（“华商基金”）	基金管理人、基金销售机构
中国工商银行股份有限公司（“中国工商银行”）	基金托管人、基金销售机构
华龙证券股份有限公司（“华龙证券”）	基金管理人的股东、基金销售机构

## 6.4.10 本报告期及上年度可比期间的关联方交易

下述关联交易均在正常业务范围内按一般商业条款订立。

### 6.4.10.1 通过关联方交易单元进行的交易

#### 6.4.10.1.1 股票交易

本基金本报告期及上年度可比期间内均未通过关联方交易单元进行股票交易。

#### 6.4.10.1.2 债券交易

本基金本报告期及上年度可比期间内均未通过关联方交易单元进行债券交易。

### 6.4.10.1.3 债券回购交易

本基金本报告期及上年度可比期间内均未通过关联方交易单元进行债券回购交易。

### 6.4.10.1.4 权证交易

本基金本报告期及上年度可比期间内均未通过关联方交易单元进行权证交易。

### 6.4.10.1.5 应支付关联方的佣金

本基金本报告期及上年度可比期间内均未通过关联方交易单元进行交易，亦未发生支付给关联方的佣金。

## 6.4.10.2 关联方报酬

### 6.4.10.2.1 基金管理费

单位：人民币元

项目	本期 2019年1月1日至2019年6月 30日	上年度可比期间 2018年1月1日至2018年6月30日
当期发生的基金应支付的管理费	726,675.85	688,307.02
其中：支付销售机构的客户维护费	258,942.68	232,303.40

注：支付基金管理人华商基金管理有限公司的基金管理人报酬按前一日基金资产净值 1.50% 的年费率计提，逐日累计至每月月底，按月支付。

其计算公式为：日基金管理人报酬 = 前一日基金资产净值 × 1.50% / 当年天数。

### 6.4.10.2.2 基金托管费

单位：人民币元

项目	本期 2019年1月1日至2019年6月30日	上年度可比期间 2018年1月1日至2018年6月30日
当期发生的基金应支付的托管费	121,112.59	114,717.90

注：支付基金托管人中国工商银行的基金托管费按前一日基金资产净值 0.25% 的年费率计提，逐日累计至每月月底，按月支付。

其计算公式为：日基金托管费 = 前一日基金资产净值 × 0.25% / 当年天数。

### 6.4.10.3 与关联方进行银行间同业市场的债券(含回购)交易

本基金本报告期及上年度可比期间内均未与关联方进行银行间同业市场的债券(含回购)交易。

#### 6.4.10.4 各关联方投资本基金的情况

##### 6.4.10.4.1 报告期内基金管理人运用固有资金投资本基金的情况

份额单位：份

项目	本期	上年度可比期间
	2019 年 1 月 1 日至 2019 年 6 月 30 日	2018 年 1 月 1 日至 2018 年 6 月 30 日
基金合同生效日（2015 年 5 月 14 日）持有的基金份额	-	-
期初持有的基金份额	-	4,627,261.25
期间申购/买入总份额	-	-
期间因拆分变动份额	-	-
减：期间赎回/卖出总份额	-	4,627,261.25
期末持有的基金份额	-	-
期末持有的基金份额占基金总份额比例	-	-

注：基金管理人投资本基金相关的费用按基金合同及更新的招募说明书的有关规定支付。

##### 6.4.10.4.2 报告期末除基金管理人之外的其他关联方投资本基金的情况

本基金本报告期末及上年度末除基金管理人之外的其他关联方没有投资本基金的情况。

#### 6.4.10.5 由关联方保管的银行存款余额及当期产生的利息收入

单位：人民币元

关联方名称	本期		上年度可比期间	
	2019 年 1 月 1 日至 2019 年 6 月 30 日		2018 年 1 月 1 日至 2018 年 6 月 30 日	
	期末余额	当期利息收入	期末余额	当期利息收入
中国工商银行	21,132,232.23	51,700.60	12,170,250.39	42,125.67

注：本基金的银行存款由基金托管人中国工商银行保管，按银行同业利率计息。

#### 6.4.10.6 本基金在承销期内参与关联方承销证券的情况

本基金本报告期内及上年度可比期间均未在承销期内参与关联方承销证券。

#### 6.4.10.7 其他关联交易事项的说明

本基金本报告期及上年度可比期间没有其他关联交易事项的说明。

#### 6.4.11 利润分配情况

本基金本报告期内未进行利润分配。

## 6.4.12 期末（2019年6月30日）本基金持有的流通受限证券

### 6.4.12.1 因认购新发/增发证券而于期末持有的流通受限证券

本基金本报告期末无因认购新发/增发证券而于期末持有的流通受限证券。

### 6.4.12.2 期末持有的暂时停牌等流通受限股票

本基金本报告期末未持有暂时停牌等流通受限股票。

### 6.4.12.3 期末债券正回购交易中作为抵押的债券

#### 6.4.12.3.1 银行间市场债券正回购

本基金本报告期末无银行间市场债券正回购余额，因此没有作为抵押的债券。

#### 6.4.12.3.2 交易所市场债券正回购

本基金本报告期末无交易所市场债券正回购余额，因此没有作为抵押的债券。

## 6.4.13 金融工具风险及管理

### 6.4.13.1 风险管理政策和组织架构

本基金是混合型证券投资基金，其预期收益和风险水平高于债券型基金产品和货币市场基金、低于股票型基金产品，属于中高风险、中高收益的基金产品。本基金在日常经营活动中面临的与这些金融工具相关的风险主要包括信用风险、流动性风险及市场风险。本基金将重点投资于社会及国家发展出现的具有重大变化且符合产业自身发展新趋势以及国家“十二五”战略规划中的新兴产业和行业方向，精选质地优秀、发展趋势良好，且具备估值优势的上市公司，追求超过业绩比较基准的投资回报及基金资产的长期稳定增值。

本基金的基金管理人内部控制组织体系包括三个层次：（1）第一层次风险控制：在董事会层面设立风险控制委员会，对公司规章制度、经营管理、基金运作、固有资金投资等方面的合法、合规性进行全面的分析检查，对各种风险预测报告进行审议，提出相应的意见和建议。公司设督察长。督察长对董事会负责，按照中国证监会的规定和风险控制委员会的授权进行工作。（2）第二层次风险控制：第二层次风险控制是指公司经营层面的风险控制，具体为在风险管理小组、投资决策委员会、监察稽核部和风险控制部层次对公司的风险进行的预防和控制。风险管理小组对公司在经营管理和基金运作中的风险进行全面的分析、评估，全面、及时、有效地防范公司经营过程中可能面临的各种风险。投资决策委员会研究并制定基金资产的投资策略，对基金的总体投资情况提出指导性意见，从而达到分散投资风险，提高基金资产的安全性的目的。监察稽核部和风险控制部独立于公司各业务部门和各分支机构，对各岗位、各部门、各机构、各项业

务中的风险控制情况实施监督。(3) 第三层次风险控制：第三层次风险控制是指公司各部门对自身业务工作中的风险进行的自我检查和控制。公司各部门根据经营计划、业务规则及本部门具体情况制定本部门的工作流程及风险控制措施，相关部门、相关岗位之间相互监督制衡。

本基金的基金管理人对于金融工具的风险管理方法主要是通过定性分析和定量分析的方法去估测各种风险产生的可能损失。从定性分析的角度出发，判断风险损失的严重程度和出现同类风险损失的频度。而从定量分析的角度出发，根据本基金的投资目标，结合基金资产所运用金融工具特征通过特定的风险量化指标、模型，日常的量化报告，确定风险损失的限度和相应置信程度，及时可靠地对各种风险进行监督、检查和评估，并通过相应决策，将风险控制在可承受的范围内。

#### 6.4.13.2 信用风险

信用风险是指基金在交易过程中因交易对手未履行合约责任，或者基金所投资证券之发行人出现违约、拒绝支付到期本息等情况，导致基金资产损失和收益变化的风险。

本基金的基金管理人在交易前对交易对手的资信状况进行了充分的评估。本基金的银行存款存放在本基金的托管人中国工商银行，因而与银行存款相关的信用风险不重大。本基金在交易所进行的交易均以中国证券登记结算有限责任公司为交易对手完成证券交收和款项清算，违约风险可能性很小。

本基金的基金管理人建立了信用风险管理流程，通过对投资品种信用等级评估来控制证券发行人的信用风险，且通过分散化投资以分散信用风险。

于 2019 年 6 月 30 日，本基金无交易性债券投资(2018 年 12 月 31 日：同)。

#### 6.4.13.3 流动性风险

流动性风险是指基金在履行与金融负债有关的义务时遇到资金短缺的风险。本基金的流动性风险一方面来自于基金份额持有人可随时要求赎回其持有的基金份额，另一方面来自于投资品种所处的交易市场不活跃而带来的变现困难或因投资集中而无法在市场出现剧烈波动的情况下以合理的价格变现。

针对兑付赎回资金的流动性风险，本基金的基金管理人每日对本基金的申购赎回情况进行严密监控并预测流动性需求，保持基金投资组合中的可用现金头寸与之相匹配。本基金的基金管理人在基金合同中设计了巨额赎回条款，约定在非常情况下赎回申请的处理方式，控制因开放申购赎回模式带来的流动性风险，有效保障基金持有人利益。

于 2019 年 6 月 30 日，本基金所承担的全部金融负债的合同约定到期日均为一个月以内且不

计息，可赎回基金份额净值(所有者权益)无固定到期日且不计息，因此账面余额即为未折现的合约到期现金流量。

#### 6.4.13.3.1 报告期内本基金组合资产的流动性风险分析

本基金的基金管理人在基金运作过程中严格按照《公开募集证券投资基金运作管理办法》及《公开募集开放式证券投资基金流动性风险管理规定》(自 2017 年 10 月 1 日起施行)等法规的要求对本基金组合资产的流动性风险进行管理，通过独立的风险管理部门对本基金的组合持仓集中度指标、流通受限的投资品种比例以及组合在短期内变现能力的综合指标等流动性指标进行持续的监测和分析。

本基金投资于一家公司发行的证券市值不超过基金资产净值的 10%，且本基金与由本基金的基金管理人管理的其他基金共同持有一家上市公司发行的证券不得超过该证券的 10%。本基金与由本基金的基金管理人管理的其他开放式基金共同持有一家上市公司发行的可流通股票不得超过该上市公司可流通股票的 15%，本基金与由本基金的基金管理人管理的全部投资组合持有一家上市公司发行的可流通股票，不得超过该上市公司可流通股票的 30%(完全按照有关指数构成比例进行证券投资的开放式基金及中国证监会认定的特殊投资组合不受上述比例限制)。

本基金所持部分证券在证券交易所上市，其余亦可在银行间同业市场交易，部分基金资产流通暂时受限制不能自由转让的情况参见附注 6.4.12。此外，本基金可通过卖出回购金融资产方式借入短期资金应对流动性需求，其上限一般不超过基金持有的债券投资的公允价值。本基金主动投资于流动性受限资产的市值合计不得超过基金资产净值的 15%。于 2019 年 6 月 30 日，本基金未持有流动性受限资产。

本基金的基金管理人每日对基金组合资产中 7 个工作日可变现资产的可变现价值进行审慎评估与测算，确保每日确认的净赎回申请不得超过 7 个工作日可变现资产的可变现价值。于 2019 年 6 月 30 日，本基金组合资产中 7 个工作日可变现资产超过经确认的当日净赎回金额。

同时，本基金的基金管理人通过合理分散逆回购交易的到期日与交易对手的集中度；按照穿透原则对交易对手的财务状况、偿付能力及杠杆水平等进行必要的尽职调查与严格的准入管理，以及对不同的交易对手实施交易额度管理并进行动态调整等措施严格管理本基金从事逆回购交易的流动性风险和交易对手风险。此外，本基金的基金管理人建立了逆回购交易质押品管理制度：根据质押品的资质确定质押率水平；持续监测质押品的风险状况与价值变动以确保质押品按公允价值计算足额；并在与私募类证券资管产品及中国证监会认定的其他主体为交易对手开展逆回购交易时，可接受质押品的资质要求与基金合同约定的投资范围保持一致。

### 6.4.13.4 市场风险

市场风险是指基金所持金融工具的公允价值或未来现金流量因所处市场各类价格因素的变动而发生波动的风险，包括利率风险、外汇风险和其他价格风险。

#### 6.4.13.4.1 利率风险

利率风险是指金融工具的公允价值或现金流量受市场利率变动而发生波动的风险。利率敏感性金融工具均面临由于市场利率上升而导致公允价值下降的风险，其中浮动利率类金融工具还面临每个付息期间结束根据市场利率重新定价时对于未来现金流影响的风险。

本基金的基金管理人定期对本基金面临的利率敏感性缺口进行监控，并通过调整投资组合的久期等方法对上述利率风险进行管理。

本基金持有及承担的大部分金融资产和金融负债不计息，因此本基金的收入及经营活动的现金流量在很大程度上独立于市场利率变化。本基金持有的利率敏感性资产主要为银行存款、结算备付金和存出保证金等。

##### 6.4.13.4.1.1 利率风险敞口

单位：人民币元

本期末 2019年6月30日	1年以内	1-5年	5年以上	不计息	合计
资产					
银行存款	21,132,232.23	-	-	-	21,132,232.23
结算备付金	180,029.63	-	-	-	180,029.63
存出保证金	46,662.98	-	-	-	46,662.98
交易性金融资产	-	-	-	93,968,240.96	93,968,240.96
应收证券清算款	-	-	-	1,443,618.57	1,443,618.57
应收利息	-	-	-	4,786.80	4,786.80
应收申购款	-	-	-	21,110.83	21,110.83
其他资产	-	-	-	-	-
资产总计	21,358,924.84	-	-	95,437,757.16	116,796,682.00
负债					
应付赎回款	-	-	-	214,979.93	214,979.93
应付管理人报酬	-	-	-	136,508.67	136,508.67
应付托管费	-	-	-	22,751.43	22,751.43
应付交易费用	-	-	-	142,799.19	142,799.19
其他负债	-	-	-	112,088.84	112,088.84
负债总计	-	-	-	629,128.06	629,128.06
利率敏感度缺口	21,358,924.84	-	-	94,808,629.10	116,167,553.94
上年度末	1年以内	1-5年	5年以上	不计息	合计



2018 年 12 月 31 日				
资产				
银行存款	11,517,987.17	-	-	11,517,987.17
结算备付金	183,476.10	-	-	183,476.10
存出保证金	29,034.97	-	-	29,034.97
交易性金融资产	-	-	63,674,446.24	63,674,446.24
应收证券清算款	-	-	365,940.45	365,940.45
应收利息	-	-	2,523.60	2,523.60
应收申购款	-	-	5,327.72	5,327.72
资产总计	11,730,498.24	-	64,048,238.01	75,778,736.25
负债				
应付证券清算款	-	-	3,000.00	3,000.00
应付管理人报酬	-	-	100,243.04	100,243.04
应付托管费	-	-	16,707.12	16,707.12
应付交易费用	-	-	100,849.46	100,849.46
其他负债	-	-	360,000.00	360,000.00
负债总计	-	-	580,799.62	580,799.62
利率敏感度缺口	11,730,498.24	-	63,467,438.39	75,197,936.63

注：表中所示为本基金资产及负债的账面价值，并按照合约规定的利率重新定价日或到期日孰早予以分类。

#### 6.4.13.4.1.2 利率风险的敏感性分析

于 2019 年 6 月 30 日，本基金未持有交易性债券投资(2018 年 12 月 31 日：同)，因此市场利率的变动对于本基金资产净值无重大影响(2018 年 12 月 31 日：同)。

#### 6.4.13.4.2 外汇风险

外汇风险是指金融工具的公允价值或未来现金流量因外汇汇率变动而发生波动的风险。本基金的所有资产及负债以人民币计价，因此无重大外汇风险。

#### 6.4.13.4.3 其他价格风险

其他价格风险是指基金所持金融工具的公允价值或未来现金流量因除市场利率和外汇汇率以外的市场价格因素变动而发生波动的风险。本基金主要投资于证券交易所上市或银行间同业市场交易的股票和债券，所面临的其他价格风险来源于单个证券发行主体自身经营情况或特殊事项的影响，也可能来源于证券市场整体波动的影响。

本基金采用“自上而下”的分析视角，综合考量中国宏观经济发展前景、国内股票市场的估值、国内债券市场收益率的期限结构、CPI 与 PPI 变动趋势、外围主要经济体宏观经济与资本市场的运行状况等因素，分析研判货币市场、债券市场与股票市场的预期收益与风险，并据此进行

大类资产的配置与组合构建，合理确定本基金在股票、债券、现金等金融工具上的投资比例，并随着各类金融工具风险收益特征的相对变化，适时动态地调整各金融工具的投资比例。

本基金通过投资组合的分散化降低其他价格风险。本基金的投资组合比例为：本基金股票资产的投资比例为 0-95%，其中投资于新趋势方向的上市公司股票不低于非现金基金资产的 80%，债券、权证、银行存款、货币市场工具和资产支持证券及法律法规或中国证监会允许基金投资的其他金融工具占基金资产的 5%—100%，其中权证占基金资产净值的 0—3%，每个交易日日终在扣除股指期货合约需缴纳的交易保证金后，保持现金或者到期日在一年以内的政府债券的比例合计不低于基金资产净值的 5%，其中现金不包括结算备付金、存出保证金、应收申购款等。此外，本基金的基金管理人每日对本基金所持有的证券价格实施监控，定期运用多种定量方法对基金进行风险度量，包括 VaR(Value at Risk) 指标等来测试本基金面临的潜在价格风险，及时可靠地对风险进行跟踪和控制。

#### 6.4.13.4.3.1 其他价格风险敞口

金额单位：人民币元

项目	本期末 2019 年 6 月 30 日		上年度末 2018 年 12 月 31 日	
	公允价值	占基金资产 净值比例 (%)	公允价值	占基金资 产净值比 例 (%)
交易性金融资产-股票投资	93,968,240.96	80.89	63,674,446.24	84.68
交易性金融资产-基金投资	-	-	-	-
交易性金融资产-债券投资	-	-	-	-
交易性金融资产-贵金属投资	-	-	-	-
衍生金融资产-权证投资	-	-	-	-
其他	-	-	-	-
合计	93,968,240.96	80.89	63,674,446.24	84.68

#### 6.4.13.4.3.2 其他价格风险的敏感性分析

假设	除沪深 300 指数以外的其他市场变量保持不变		
分析	相关风险变量的变动	对资产负债表日基金资产净值的影响金额（单位：人民币元）	
		本期末 (2019 年 6 月 30 日)	上年度末 (2018 年 12 月 31 日)
	1. 沪深 300 指数上升 5%		5,359,319.67
2. 沪深 300 指数下降 5%		-5,359,319.67	-3,797,662.62

#### 6.4.14 有助于理解和分析会计报表需要说明的其他事项

(1) 公允价值

(a) 金融工具公允价值计量的方法

公允价值计量结果所属的层次，由对公允价值计量整体而言具有重要意义的输入值所属的最低层次决定：

第一层次：相同资产或负债在活跃市场上未经调整的报价。

第二层次：除第一层次输入值外相关资产或负债直接或间接可观察的输入值。

第三层次：相关资产或负债的不可观察输入值。

(b) 持续的以公允价值计量的金融工具

(i) 各层次金融工具公允价值

于 2019 年 6 月 30 日，本基金持有的以公允价值计量且其变动计入当期损益的金融资产中属于第一层次的余额为 93,968,240.96 元，无属于第二或第三层次的余额(2018 年 12 月 31 日：第一层次 63,674,446.24 元，无属于第二层次或第三层次的余额。)

(ii) 公允价值所属层次间的重大变动

本基金以导致各层次之间转换的事项发生日为确认各层次之间转换的时点。

对于证券交易所上市的股票和债券，若出现重大事项停牌、交易不活跃(包括涨跌停时的交易不活跃)、或属于非公开发行等情况，本基金不会于停牌日至交易恢复活跃日期间、交易不活跃期间及限售期间将相关股票和债券的公允价值列入第一层次；并根据估值调整中采用的不可观察输入值对于公允价值的影响程度，确定相关股票和债券公允价值应属第二层次还是第三层次。

(iii) 第三层次公允价值余额和本期变动金额

无。

(c) 非持续的以公允价值计量的金融工具

于 2019 年 6 月 30 日，本基金未持有非持续的以公允价值计量的金融资产(2018 年 12 月 31 日：同)。

(d) 不以公允价值计量的金融工具

不以公允价值计量的金融资产和负债主要包括应收款项和其他金融负债，其账面价值与公允价值相差很小。

(2) 其他

除公允价值外，截至资产负债表日本基金无需要说明的其他重要事项。

## §7 投资组合报告

### 7.1 期末基金资产组合情况

金额单位：人民币元

序号	项目	金额	占基金总资产的比例 (%)
1	权益投资	93,968,240.96	80.45
	其中：股票	93,968,240.96	80.45
2	基金投资	-	-
3	固定收益投资	-	-
	其中：债券	-	-
	资产支持证券	-	-
4	贵金属投资	-	-
5	金融衍生品投资	-	-
6	买入返售金融资产	-	-
	其中：买断式回购的买入返售金融资产	-	-
7	银行存款和结算备付金合计	21,312,261.86	18.25
8	其他各项资产	1,516,179.18	1.30
9	合计	116,796,682.00	100.00

### 7.2 期末按行业分类的股票投资组合

#### 7.2.1 报告期末按行业分类的境内股票投资组合

金额单位：人民币元

代码	行业类别	公允价值（元）	占基金资产净值比例 (%)
A	农、林、牧、渔业	-	-
B	采矿业	-	-
C	制造业	61,204,179.06	52.69
D	电力、热力、燃气及水生产和供应业	-	-
E	建筑业	-	-
F	批发和零售业	-	-
G	交通运输、仓储和邮政业	18,104,549.70	15.58
H	住宿和餐饮业	4,734,599.20	4.08
I	信息传输、软件和信息技术服务业	7,674,907.00	6.61
J	金融业	-	-
K	房地产业	-	-
L	租赁和商务服务业	-	-
M	科学研究和技术服务业	2,250,006.00	1.94
N	水利、环境和公共设施管理业	-	-

O	居民服务、修理和其他服务业	-	-
P	教育	-	-
Q	卫生和社会工作	-	-
R	文化、体育和娱乐业	-	-
S	综合	-	-
	合计	93,968,240.96	80.89

### 7.2.2 报告期末按行业分类的港股通投资股票投资组合

本基金本报告期末未持有港股通股票。

### 7.3 期末按公允价值占基金资产净值比例大小排序的所有股票投资明细

金额单位：人民币元

序号	股票代码	股票名称	数量（股）	公允价值	占基金资产净值比例（%）
1	603986	兆易创新	69,111	5,991,923.70	5.16
2	300630	普利制药	96,200	5,543,044.00	4.77
3	600029	南方航空	678,300	5,236,476.00	4.51
4	600438	通威股份	363,800	5,115,028.00	4.40
5	600115	东方航空	787,000	4,934,490.00	4.25
6	002157	正邦科技	293,921	4,896,723.86	4.22
7	601111	中国国航	507,300	4,854,861.00	4.18
8	000977	浪潮信息	183,891	4,387,639.26	3.78
9	600536	中国软件	80,800	4,336,536.00	3.73
10	603019	中科曙光	108,820	3,819,582.00	3.29
11	300001	特锐德	204,900	3,692,298.00	3.18
12	300633	开立医疗	110,297	3,150,082.32	2.71
13	300142	沃森生物	109,503	3,105,505.08	2.67
14	603885	吉祥航空	235,017	3,078,722.70	2.65
15	002821	凯莱英	27,482	2,695,434.56	2.32
16	300274	阳光电源	277,000	2,589,950.00	2.23
17	600754	锦江股份	102,105	2,515,867.20	2.17
18	603127	昭衍新药	46,700	2,250,006.00	1.94
19	600258	首旅酒店	123,400	2,218,732.00	1.91
20	002430	杭氧股份	166,302	2,005,602.12	1.73
21	000066	中国长城	189,000	1,942,920.00	1.67
22	300476	胜宏科技	168,535	1,904,445.50	1.64
23	300661	圣邦股份	16,130	1,641,550.10	1.41
24	603806	福斯特	44,300	1,627,139.00	1.40

25	300659	中孚信息	42,500	1,544,875.00	1.33
26	300474	景嘉微	38,900	1,534,994.00	1.32
27	002876	三利谱	55,640	1,482,249.60	1.28
28	600588	用友网络	45,700	1,228,416.00	1.06
29	600741	华域汽车	54,600	1,179,360.00	1.02
30	002124	天邦股份	89,274	1,164,132.96	1.00
31	603068	博通集成	20,000	1,159,600.00	1.00
32	000938	紫光股份	21,100	574,975.00	0.49
33	002230	科大讯飞	17,000	565,080.00	0.49

## 7.4 报告期内股票投资组合的重大变动

### 7.4.1 累计买入金额超出期初基金资产净值 2%或前 20 名的股票明细

金额单位：人民币元

序号	股票代码	股票名称	本期累计买入金额	占期初基金资产净值比例 (%)
1	300274	阳光电源	6,246,221.72	8.31
2	600438	通威股份	5,630,056.00	7.49
3	300659	中孚信息	4,784,040.60	6.36
4	300474	景嘉微	4,509,756.00	6.00
5	600536	中国软件	4,404,320.56	5.86
6	600718	东软集团	4,319,142.64	5.74
7	603019	中科曙光	4,158,745.00	5.53
8	300724	捷佳伟创	4,059,120.00	5.40
9	300630	普利制药	4,043,812.00	5.38
10	300340	科恒股份	3,720,588.20	4.95
11	002430	杭氧股份	3,266,635.00	4.34
12	000661	长春高新	3,233,165.00	4.30
13	300379	东方通	3,129,085.00	4.16
14	300377	赢时胜	3,045,471.00	4.05
15	300352	北信源	2,816,143.00	3.74
16	002100	天康生物	2,793,237.00	3.71
17	002157	正邦科技	2,651,479.00	3.53
18	600754	锦江股份	2,628,778.81	3.50
19	300207	欣旺达	2,564,172.00	3.41
20	603127	昭衍新药	2,468,719.80	3.28
21	002153	石基信息	2,400,464.50	3.19

22	603368	柳药股份	2,233,257.39	2.97
23	600258	首旅酒店	2,226,552.00	2.96
24	300033	同花顺	2,139,828.00	2.85
25	002439	启明星辰	2,129,487.00	2.83
26	300633	开立医疗	2,117,173.05	2.82
27	000066	中国长城	2,096,436.00	2.79
28	300170	汉得信息	2,064,331.00	2.75
29	601166	兴业银行	2,042,771.80	2.72
30	002405	四维图新	1,968,691.00	2.62
31	002124	天邦股份	1,956,702.00	2.60
32	300001	特锐德	1,904,866.00	2.53
33	600029	南方航空	1,873,557.00	2.49
34	002777	久远银海	1,668,014.00	2.22
35	603806	福斯特	1,629,632.50	2.17
36	002925	盈趣科技	1,588,947.00	2.11
37	300661	圣邦股份	1,578,171.90	2.10
38	000876	新希望	1,565,361.88	2.08
39	000977	浪潮信息	1,560,344.31	2.07
40	300034	钢研高纳	1,514,058.00	2.01

注：买入股票成本、卖出股票收入均按买卖成交金额（成交单价乘以成交数量）填列，不考虑相关交易费用。

#### 7.4.2 累计卖出金额超出期初基金资产净值 2%或前 20 名的股票明细

金额单位：人民币元

序号	股票代码	股票名称	本期累计卖出金额	占期初基金资产净值比例（%）
1	300170	汉得信息	4,377,944.32	5.82
2	000661	长春高新	4,371,054.00	5.81
3	300142	沃森生物	4,272,643.65	5.68
4	600718	东软集团	4,059,814.92	5.40
5	300340	科恒股份	3,960,020.40	5.27
6	300377	赢时胜	3,954,963.10	5.26
7	300724	捷佳伟创	3,849,485.85	5.12
8	300274	阳光电源	3,768,197.65	5.01
9	002100	天康生物	3,753,381.00	4.99
10	002153	石基信息	3,299,921.00	4.39
11	300659	中孚信息	3,258,211.60	4.33

12	603368	柳药股份	3,116,364.86	4.14
13	300474	景嘉微	3,022,382.00	4.02
14	300379	东方通	2,967,367.00	3.95
15	002230	科大讯飞	2,872,358.00	3.82
16	603127	昭衍新药	2,860,911.63	3.80
17	002371	北方华创	2,784,746.46	3.70
18	300352	北信源	2,632,657.72	3.50
19	600998	九州通	2,611,651.00	3.47
20	603228	景旺电子	2,520,960.29	3.35
21	300685	艾德生物	2,495,426.80	3.32
22	002405	四维图新	2,442,142.24	3.25
23	002157	正邦科技	2,332,731.58	3.10
24	600055	万东医疗	2,224,526.00	2.96
25	600588	用友网络	2,194,321.86	2.92
26	002439	启明星辰	2,175,873.00	2.89
27	300207	欣旺达	2,094,446.00	2.79
28	300033	同花顺	2,070,414.00	2.75
29	601166	兴业银行	1,869,317.18	2.49
30	603660	苏州科达	1,847,081.26	2.46
31	002065	东华软件	1,790,630.30	2.38
32	002925	盈趣科技	1,771,598.00	2.36
33	002714	牧原股份	1,747,649.20	2.32
34	300657	弘信电子	1,691,627.00	2.25
35	300751	迈为股份	1,624,235.00	2.16
36	300633	开立医疗	1,589,687.60	2.11
37	002777	久远银海	1,583,934.00	2.11
38	000876	新希望	1,559,220.00	2.07
39	002299	圣农发展	1,546,247.10	2.06
40	300034	钢研高纳	1,532,167.89	2.04
41	300017	网宿科技	1,530,580.00	2.04

注：买入股票成本、卖出股票收入均按买卖成交金额（成交单价乘以成交数量）填列，不考虑相关交易费用。

### 7.4.3 买入股票的成本总额及卖出股票的收入总额

单位：人民币元

买入股票成本（成交）总额	174,118,651.59
卖出股票收入（成交）总额	167,758,161.77



注：买入股票成本、卖出股票收入均按买卖成交金额（成交单价乘以成交数量）填列，不考虑相关交易费用。

## 7.5 期末按债券品种分类的债券投资组合

本基金本报告期末未持有债券投资。

## 7.6 期末按公允价值占基金资产净值比例大小排序的前五名债券投资明细

本基金本报告期末未持有债券投资。

## 7.7 期末按公允价值占基金资产净值比例大小排序的所有资产支持证券投资明细

本基金本报告期末未持有资产支持证券。

## 7.8 报告期末按公允价值占基金资产净值比例大小排序的前五名贵金属投资明细

本基金本报告期末未持有贵金属投资。

## 7.9 期末按公允价值占基金资产净值比例大小排序的前五名权证投资明细

本基金本报告期末未持有权证投资。

## 7.10 报告期末本基金投资的股指期货交易情况说明

### 7.10.1 报告期末本基金投资的股指期货持仓和损益明细

本基金本报告期末未持有股指期货。

### 7.10.2 本基金投资股指期货的投资政策

本基金在股指期货投资中将以控制风险为原则，以套期保值为目的，本着谨慎原则，参与股指期货的投资，并按照中国金融期货交易所套期保值管理的有关规定执行。

在预测市场风险较大时，应用择时对冲策略，即在保有股票头寸的同时，在市场面临下跌时择机卖出期指合约进行套期保值，当股市好转之后再将期指合约空单平仓。

此外，随着证券市场的发展、金融工具的丰富和交易方式的创新等，本基金资产组合将积极寻求其他投资机会，履行适当程序后更新和丰富组合投资策略，稳定收益。

## 7.11 报告期末本基金投资的国债期货交易情况说明

### 7.11.1 本期国债期货投资政策

根据本基金的基金合同约定，本基金的投资范围不包括国债期货。

### 7.11.2 报告期末本基金投资的国债期货持仓和损益明细

根据本基金的基金合同约定，本基金的投资范围不包括国债期货。

### 7.11.3 本期国债期货投资评价

根据本基金的基金合同约定，本基金的投资范围不包括国债期货。

## 7.12 投资组合报告附注

### 7.12.1

普利制药收到深圳证券交易所对公司出具的《关于对海南普利制药股份有限公司的监管函》（创业板监管函【2018】第 129 号），指出在 2017 年 8 月至 2018 年 1 月期间，公司对用自有资金分别向上海易德臻投资管理中心（有限合伙）、晟视资产管理有限公司购买 4 笔私募投资基金，合计 4000 万元，未履行相应的审计程序及信息披露义务，对公司提出相应的整改要求。

本公司对以上证券的投资决策程序符合法律法规及公司制度的相关规定，不存在损害基金份额持有人利益的行为。除此之外，本基金投资的其他前十名证券的发行主体本期未被监管部门立案调查，且在本报告编制日前一年内未受到公开谴责、处罚。

### 7.12.2

本基金投资的前十名股票未超出基金合同规定的备选股票库。

### 7.12.3 期末其他各项资产构成

单位：人民币元

序号	名称	金额
1	存出保证金	46,662.98
2	应收证券清算款	1,443,618.57
3	应收股利	-
4	应收利息	4,786.80
5	应收申购款	21,110.83
6	其他应收款	-
7	待摊费用	-
8	其他	-
9	合计	1,516,179.18

### 7.12.4 期末持有的处于转股期的可转换债券明细

本基金本报告期末未持有处于转股期的可转换债券。

### 7.12.5 期末前十名股票中存在流通受限情况的说明

本基金本报告期末前十名股票中不存在流通受限的情况。

### 7.12.6 投资组合报告附注的其他文字描述部分

由于四舍五入的原因，分项之和与合计项之间可能存在尾差。

## §8 基金份额持有人信息

### 8.1 期末基金份额持有人户数及持有人结构

份额单位：份

持有人户数 (户)	户均持有的 基金份额	持有人结构			
		机构投资者		个人投资者	
		持有份额	占总份 额比例	持有份额	占总份 额比例
2,637	16,209.56	-	-	42,744,614.24	100.00%

### 8.2 期末基金管理人的从业人员持有本基金的情况

项目	持有份额总数 (份)	占基金总份额比例
基金管理人所有从业人员 持有本基金	170,548.32	0.3990%

### 8.3 期末基金管理人的从业人员持有本开放式基金份额总量区间的情况

项目	持有基金份额总量的数量区间 (万份)
本公司高级管理人员、基金投资和研 究部门负责人持有本开放式基金	10~50
本基金基金经理持有本开放式基金	10~50

## §9 开放式基金份额变动

单位：份

基金合同生效日 ( 2015 年 5 月 14 日 ) 基金份额总额	22,917,998.64
本报告期期初基金份额总额	35,770,409.22
本报告期基金总申购份额	25,765,321.53
减:本报告期基金总赎回份额	18,791,116.51
本报告期基金拆分变动份额 (份额减少以“-”填列)	-
本报告期期末基金份额总额	42,744,614.24

注：总申购份额包含红利再投、转换入份额，总赎回份额包含转换出份额。

## §10 重大事件揭示

### 10.1 基金份额持有人大会决议

本报告期内无基金份额持有人大会决议。

## 10.2 基金管理人、基金托管人的专门基金托管部门的重大人事变动

本基金管理人 2019 年 1 月 21 日发布公告，经华商基金管理有限公司研究决定，王华先生担任公司副总经理职务。上述变更事项，由华商基金管理有限公司第三届董事会第二十四次会议审议通过，并经中国证券投资基金业协会“中基协高备函[2019]9 号”文核准批复。

本基金管理人 2019 年 2 月 18 日发布公告，经华商基金管理有限公司研究决定，吴林谦先生担任公司副总经理职务。上述变更事项，由华商基金管理有限公司第三届董事会第二十四次会议审议通过，并经中国证券投资基金业协会“中基协高备函[2019]32 号”文核准批复。

本基金管理人 2019 年 7 月 3 日发布公告，经华商基金管理有限公司研究决定，陈牧原先生担任公司董事长职务，李晓安先生不再担任公司董事长职务。上述变更事项，由华商基金管理有限公司第三届董事会第二十六次会议审议通过，并经中国证券投资基金业协会“中基协高备函[2019]288 号”和“中基协高备函[2019]295 号”文核准批复。

本基金管理人 2019 年 8 月 26 日发布公告，经华商基金管理有限公司研究决定，高敏女士担任公司督察长职务、不再担任公司副总经理职务，周亚红女士不再担任公司督察长职务。上述变更事项，由华商基金管理有限公司第三届董事会第二十七次会议审议通过，已向中国证券监督管理委员会北京监管局备案报告并取得了《关于华商基金管理有限公司拟任合规负责人任职资格的意见》（京证监发[2019]248 号）。

本报告期未发生基金托管人的专门基金托管部门的重大人事变动。

## 10.3 涉及基金管理人、基金财产、基金托管业务的诉讼

本报告期无涉及基金管理人、基金财产、基金托管业务的重大诉讼事项。

## 10.4 基金投资策略的改变

本报告期无基金投资策略的改变。

## 10.5 为基金进行审计的会计师事务所情况

本基金自基金合同生效日起聘请普华永道中天会计师事务所（特殊普通合伙）为本基金提供审计服务，本报告期内未发生变动。

## 10.6 管理人、托管人及其高级管理人员受稽查或处罚等情况

本基金管理人、托管人及其高级管理人员未发生受监管部门稽查或处罚的情形。

## 10.7 基金租用证券公司交易单元的有关情况

### 10.7.1 基金租用证券公司交易单元进行股票投资及佣金支付情况

金额单位：人民币元

券商名称	交易单元数量	股票交易		应支付该券商的佣金		备注
		成交金额	占当期股票成交总额的比例	佣金	占当期佣金总量的比例	
中信证券	1	154,784,632.12	45.27%	144,150.97	45.28%	-
光大证券	2	126,745,534.93	37.07%	118,038.91	37.07%	-
天风证券	2	33,095,758.26	9.68%	30,821.56	9.68%	-

长江证券	1	27,250,888.05	7.97%	25,378.15	7.97%	-
平安证券	1	-	-	-	-	-
银河证券	1	-	-	-	-	-
国泰君安证券	1	-	-	-	-	-

注：选择专用席位的标准和程序：

(1) 选择标准

券商经纪人财务状况良好、经营行为规范、风险管理先进、投资风格与基金管理人具有互补性、在最近一年内无重大违规行为。

券商经纪人具有较强的研究能力：能及时、全面、定期向基金管理人提供高质量的关于宏观、行业及市场走向、个股分析的报告及丰富全面的信息咨询服务；有很强的行业分析能力，能根据基金管理人所管理基金的特定要求，提供专门研究报告，具有开发量化投资组合模型的能力。

券商经纪人能提供最优惠合理的佣金率：与其他券商经纪人相比，该券商经纪人能够提供最优惠、最合理的佣金率。

(2) 选择程序

基金管理人根据以上标准对不同券商经纪人进行考察、选择和确定，选定的经纪人名单需经风险管理小组审批同意。基金管理人与被选择的证券经营机构签订委托协议。基金管理人与被选择的券商经纪人在签订委托代理协议时，要明确签定协议双方的公司名称、委托代理期限、佣金率、双方的权利义务等，经签章有效。委托代理协议一式三份，协议双方及证券主管机关各留存一份，基金管理人留存监察稽核部备案。

(3) 席位变更

本基金本报告期内新增长江证券 1 个席位。

**10.7.2 基金租用证券公司交易单元进行其他证券投资的情况**

本基金本报告期内无租用证券公司交易单元进行其他证券投资的情况。

**10.8 其他重大事件**

序号	公告事项	法定披露方式	法定披露日期
1	华商基金管理有限公司关于变更高级管理人员的公告	中国证券报、上海证券报、证券时报、公司网站	2019 年 1 月 21 日
2	华商基金管理有限公司关于华商新趋势优选灵活配置混合型证券投资基金 2018 年第 4 季度报告	中国证券报、上海证券报、证券时报、公司网站	2019 年 1 月 21 日
3	华商基金管理有限公司关于旗下基金新增华融证券股份有限公司为代销机构并开通基金转换、定	中国证券报、上海证券报、证券时报、证券日报、公司网站	2019 年 1 月 24 日

	期定额投资业务的公告		
4	华商基金管理有限公司关于旗下部分基金参加华融证券股份有限公司费率优惠活动的公告	中国证券报、上海证券报、证券时报、证券日报、公司网站	2019 年 1 月 24 日
5	华商基金管理有限公司关于旗下基金新增北京唐鼎耀华基金销售有限公司为代销机构并开通基金转换、定期定额投资业务的公告	中国证券报、上海证券报、证券时报、证券日报、公司网站	2019 年 2 月 15 日
6	华商基金管理有限公司关于旗下部分基金参加北京唐鼎耀华基金销售有限公司费率优惠活动的公告	中国证券报、上海证券报、证券时报、证券日报、公司网站	2019 年 2 月 15 日
7	华商基金管理有限公司关于变更高级管理人员的公告	中国证券报、上海证券报、证券时报、证券日报、公司网站	2019 年 2 月 18 日
8	华商基金管理有限公司关于旗下基金调整停牌股票估值方法的提示性公告	中国证券报、上海证券报、证券时报、证券日报、公司网站	2019 年 2 月 26 日
9	华商基金管理有限公司关于旗下部分基金新增湘财证券股份有限公司为代销机构并开通基金转换、定期定额投资业务的公告	中国证券报、证券时报、证券日报、公司网站	2019 年 3 月 7 日
10	华商基金管理有限公司关于公司旗下部分基金新增上海基煜基金销售有限公司为代销机构、开通基金转换、定期定额投资业务并参加费率优惠的公告	证券时报、证券日报、中国证券报、公司网站	2019 年 3 月 21 日
11	华商基金管理有限公司关于华商新趋势优选灵活配置混合型证券投资基金 2018 年度报告摘要	证券日报、公司网站	2019 年 3 月 26 日
12	华商基金管理有限公司关于华商新趋势优选灵活配置混合型证券投资基金 2018 年度报告	证券日报、公司网站	2019 年 3 月 26 日
13	华商基金管理有限公司关于旗下部分基金参加交通银行股份有限公司费率优惠活动的公告	中国证券报、上海证券报、证券时报、证券日报、公司网站	2019 年 4 月 1 日
14	华商基金管理有限公司关于华商基金管理有限公司股权变更的公告	中国证券报、上海证券报、证券时报、证券日报、公司网站	2019 年 4 月 4 日
15	华商基金管理有限公司关于华商新趋势优选灵活配置混合型证券投资基金 2019 年第 1 季度报告	证券日报、公司网站	2019 年 4 月 19 日
16	华商基金管理有限公司关于旗下部分基金参加联储证券有限责任	中国证券报、上海证券报、证券时报、证券日报、公司	2019 年 4 月 22 日

	公司费率优惠活动的公告	网站	
17	华商基金管理有限公司关于旗下基金新增联储证券有限责任公司为代销机构并开通基金转换、定期定额投资业务的公告	中国证券报、上海证券报、证券时报、证券日报、公司网站	2019 年 4 月 22 日
18	华商基金管理有限公司关于暂停浙江金观诚基金销售有限公司办理旗下基金相关销售业务的公告	中国证券报、上海证券报、证券时报、证券日报、公司网站	2019 年 4 月 30 日
19	华商基金管理有限公司关于旗下部分基金参加万联证券股份有限公司费率优惠活动的公告	中国证券报、上海证券报、证券时报、证券日报、公司网站	2019 年 5 月 13 日
20	华商基金管理有限公司关于旗下基金新增万联证券股份有限公司为代销机构并开通定期定额投资业务的公告	中国证券报、上海证券报、证券时报、证券日报、公司网站	2019 年 5 月 13 日
21	华商基金管理有限公司关于旗下部分基金参加中国民生银行直销银行费率优惠活动的公告	中国证券报、上海证券报、证券时报、证券日报、公司网站	2019 年 5 月 17 日
22	华商基金管理有限公司关于旗下基金新增北京植信基金销售有限公司为代销机构的公告	中国证券报、上海证券报、证券时报、证券日报、公司网站	2019 年 5 月 27 日
23	华商基金管理有限公司关于旗下部分基金参加北京植信基金销售有限公司费率优惠活动的公告	中国证券报、上海证券报、证券时报、证券日报、公司网站	2019 年 5 月 27 日
24	华商基金管理有限公司关于华商新趋势优选灵活配置混合型证券投资基金参加东吴证券股份有限公司费率优惠活动的公告	证券日报、公司网站	2019 年 5 月 28 日
25	华商基金管理有限公司关于旗下部分基金可投资科创板股票的公告	中国证券报、上海证券报、证券时报、公司网站	2019 年 6 月 20 日
26	华商基金管理有限公司关于旗下基金所持有的债券调整估值方法的公告	中国证券报、上海证券报、证券时报、证券日报、公司网站	2019 年 6 月 25 日
27	华商基金管理有限公司关于旗下基金调整“中科曙光”股票估值方法的公告	中国证券报、上海证券报、证券时报、证券日报、公司网站	2019 年 6 月 25 日
28	华商基金管理有限公司关于华商新趋势优选灵活配置混合型证券投资基金招募说明书（更新）摘要	证券日报、公司网站	2019 年 6 月 27 日
29	华商基金管理有限公司关于华商新趋势优选灵活配置混合型证券投资基金招募说明书（更新）	公司网站	2019 年 6 月 27 日

30	华商基金管理有限公司关于旗下部分基金参加中信证券股份有限公司、中信期货有限公司、中信证券（山东）有限责任公司费率优惠活动的公告	中国证券报、上海证券报、证券时报、证券日报、公司网站	2019 年 6 月 28 日
31	华商基金管理有限公司关于华商基金管理有限公司 2019 年半年度最后一日资产净值公告	公司网站	2019 年 6 月 30 日

## §11 影响投资者决策的其他重要信息

### 11.1 报告期内单一投资者持有基金份额比例达到或超过 20%的情况

投资者类别	报告期内持有基金份额变化情况				报告期末持有基金情况		
	序号	持有基金份额比例达到或者超过 20%的时间区间	期初份额	申购份额	赎回份额	持有份额	份额占比
机构	-	-	-	-	-	-	-
个人	1	2019-01-01 至 2019-03-10, 2019-03-13 至 2019-05-06, 2019-06-19 至 2019-06-30	7,801,463.50	1,887,504.72	0.00	9,688,968.22	22.67%

#### 产品特有风险

本基金存在单一投资者持有基金份额比例超过 20%及以上的情况，由于持有人相对集中，本基金可能面临基金净值大幅波动的风险、延迟或暂停赎回的风险，且根据《公开募集证券投资基金运作管理办法》的有关规定本基金可能面临转换运作方式、与其他基金合并或者终止基金合同的风险。

## §12 备查文件目录

### 12.1 备查文件目录

- 1、中国证监会批准基金设立的文件；
- 2、中国证监会《关于准予华商中证 500 指数分级证券投资基金变更注册的批复》；
- 3、《华商新趋势优选灵活配置混合型证券投资基金基金合同》；
- 4、《华商新趋势优选灵活配置混合型证券投资基金托管协议》；
- 5、《华商新趋势优选灵活配置混合型证券投资基金招募说明书》；
- 6、基金管理人业务资格批件、营业执照和公司章程；



7、报告期内新趋势优选灵活配置混合型证券投资基金在指定报刊上披露的各项公告的原稿。

## 12.2 存放地点

基金管理人、基金托管人处。

## 12.3 查阅方式

基金管理人办公地址：北京市西城区平安里西大街 28 号中海国际中心 19 层

基金托管人地址：中国北京市西城区复兴门内大街 55 号

投资者对本报告书如有疑问，可咨询基金管理人华商基金管理有限公司。

客户服务中心电话：4007008880（免长途费），010—58573300

基金管理人网址：<http://www.hsfund.com>

华商基金管理有限公司

2019 年 8 月 29 日