

华商润丰灵活配置混合型证券投资基金 2019 年半年度报告摘要

2019 年 6 月 30 日

基金管理人：华商基金管理有限公司

基金托管人：中国银行股份有限公司

送出日期：2019 年 8 月 29 日

§1 重要提示

1.1 重要提示

基金管理人的董事会、董事保证本报告所载资料不存在虚假记载、误导性陈述或重大遗漏，并对其内容的真实性、准确性和完整性承担个别及连带的法律责任。本半年度报告已经三分之二以上独立董事签字同意，并由董事长签发。

基金托管人中国银行股份有限公司根据本基金合同规定，于 2019 年 8 月 28 日复核了本报告中的财务指标、净值表现、利润分配情况、财务会计报告、投资组合报告等内容，保证复核内容不存在虚假记载、误导性陈述或者重大遗漏。

基金管理人承诺以诚实信用、勤勉尽责的原则管理和运用基金资产，但不保证基金一定盈利。

基金的过往业绩并不代表其未来表现。投资有风险，投资者在作出投资决策前应仔细阅读本基金的招募说明书及其更新。

本报告中财务资料未经审计。

本报告期自 2019 年 1 月 1 日起至 6 月 30 日止。

本半年度报告摘要摘自半年度报告正文，投资者欲了解详细内容，应阅读半年度报告正文。

§2 基金简介

2.1 基金基本情况

基金简称	华商润丰混合	
基金主代码	003598	
交易代码	003598	
基金运作方式	契约型开放式	
基金合同生效日	2017 年 1 月 25 日	
基金管理人	华商基金管理有限公司	
基金托管人	中国银行股份有限公司	
报告期末基金份额总额	17,330,662.54 份	
基金合同存续期	不定期	
下属分级基金的基金简称:	华商润丰混合 A	华商润丰混合 C
下属分级基金的交易代码:	003598	007509
报告期末下属分级基金的份额总额	17,327,657.53 份	3,005.01 份

注：2019 年 6 月 19 日起对本基金的管理费和托管费进行调整、增加 C 类基金份额类别，本基金的管理费由 1.50%修改 0.6%，本基金的托管费由 0.25%修改为 0.15%，本基金 C 类份额的销售服务费年费率为 0.10%。

2.2 基金产品说明

投资目标	在有效控制投资组合风险的前提下，通过积极主动的资产配置，力争获得超越业绩比较基准的收益。
投资策略	本基金坚持“自上而下”、“自下而上”相结合的投资视角，精选优质上市公司股票，力求实现基金资产的长期稳健增值。
业绩比较基准	中证 800 指数收益率×65%+上证国债指数收益率×35%
风险收益特征	本基金是混合型证券投资基金，预期风险和预期收益高于债券型基金和货币市场基金，但低于股票型基金，属于证券投资基金中的中高风险和中高预期收益产品。

注：2019 年 6 月 19 日起对本基金的管理费和托管费进行调整、增加 C 类基金份额类别，本基金的管理费由 1.50%修改 0.6%，本基金的托管费由 0.25%修改为 0.15%，本基金 C 类份额的销售服务费年费率为 0.10%。

2.3 基金管理人和基金托管人

项目		基金管理人	基金托管人
名称		华商基金管理有限公司	中国银行股份有限公司
信息披露负责人	姓名	高敏	王永民
	联系电话	010-58573600	010-66594896
	电子邮箱	gaom@hsfund.com	fcid@bankofchina.com
客户服务电话		4007008880	95566
传真		010-58573520	010-66594942

2.4 信息披露方式

登载基金半年度报告正文的管理人互联网网址	http://www.hsfund.com
基金半年度报告备置地点	基金管理人及基金托管人住所

§3 主要财务指标和基金净值表现

3.1 主要会计数据和财务指标

金额单位：人民币元

基金级别	华商润丰混合 A	华商润丰混合 C
3.1.1 期间数据和指标	报告期(2019年1月1日 - 2019年6月30日)	报告期(2019年6月19日 - 2019年6月30日)
本期已实现收益	1,874,443.18	0.97
本期利润	2,306,983.54	-7.26
加权平均基金份额本期利润	0.1041	-0.0043
本期基金份额净值增长率	9.27%	0.20%
3.1.2 期末数据和指标	报告期末(2019年6月30日)	
期末可供分配基金份额利润	0.0021	0.0016
期末基金资产净值	17,364,216.59	3,009.74
期末基金份额净值	1.002	1.002

注：1. 上述基金业绩指标不包括持有人认购或交易基金的各项费用，计入费用后实际收益水平要低于所列数字。

2. 本期已实现收益指基金本期利息收入、投资收益、其他收入（不含公允价值变动收益）扣除相关费用后的余额，本期利润为本期已实现收益加上本期公允价值变动收益。

3. 对期末可供分配利润，采用期末资产负债表中未分配利润与未分配利润中已实现部分余额的孰低数。

4. 自 2019 年 6 月 19 日起，本基金增设 C 类份额类别，份额首次确认日为 2019 年 6 月 20 日，增设当期的相关数据和指标按实际存续期计算。

3.2 基金净值表现

3.2.1 基金份额净值增长率及其与同期业绩比较基准收益率的比较

华商润丰混合 A

阶段	份额净值增长率①	份额净值增长率标准差②	业绩比较基准收益率③	业绩比较基准收益率标准差④	①-③	②-④
过去一个月	0.30%	0.21%	2.95%	0.78%	-2.65%	-0.57%
过去三个月	-0.10%	0.20%	-1.93%	1.02%	1.83%	-0.82%

过去六个月	9.27%	0.41%	16.84%	1.02%	-7.57%	-0.61%
过去一年	-5.83%	0.86%	5.87%	1.00%	-11.70%	-0.14%
自基金合同生效起至今	0.20%	0.91%	6.48%	0.77%	-6.28%	0.14%

华商润丰混合 C

阶段	份额净值增长率①	份额净值增长率标准差②	业绩比较基准收益率③	业绩比较基准收益率标准差④	①-③	②-④
2019.6.19-2019.6.30	0.20%	0.23%	2.74%	0.75%	-2.54%	-0.52%

3.2.2 自基金合同生效以来基金份额累计净值增长率变动及其与同期业绩比较基准收益率变动的比较

A级基金份额累计净值增长率与同期业绩比较基准收益率的历史走势对比图

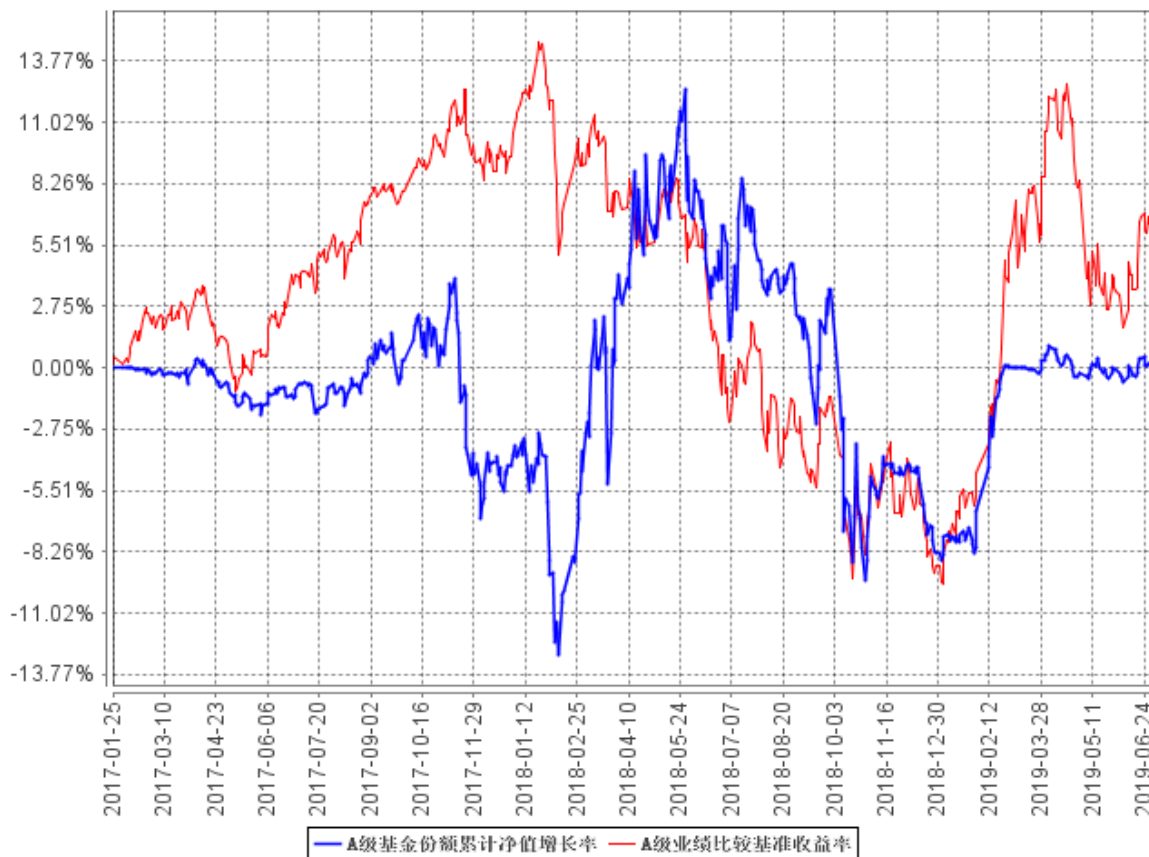

C级基金份额累计净值增长率与同期业绩比较基准收益率的历史走势对比图

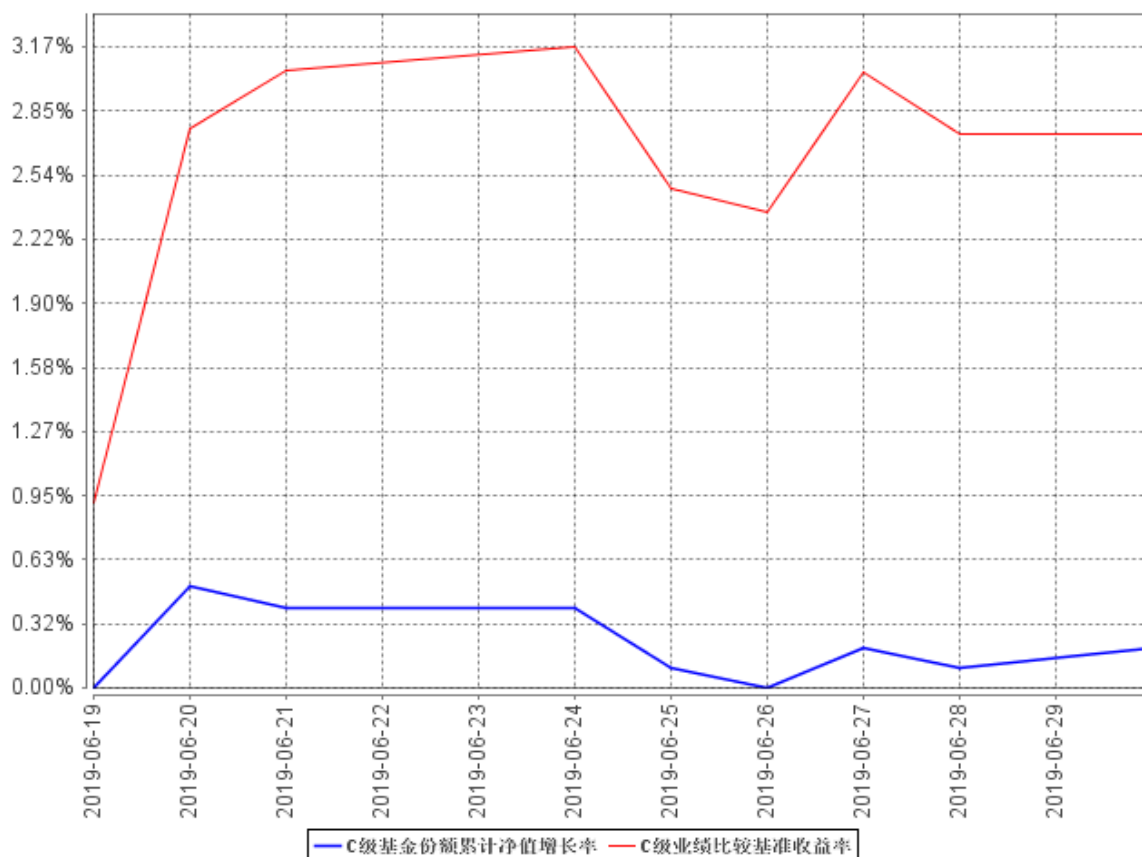

注：①基金合同生效日为 2017 年 1 月 25 日。本基金从 2019 年 6 月 19 日起新增 C 类份额。

②根据《华商润丰灵活配置混合型证券投资基金基金合同》的规定，本基金的投资范围包括依法发行上市的股票（包括创业板、中小板和其他经中国证监会批准上市的股票）、债券（国债、金融债、企业债、公司债、央行票据、中期票据、短期融资券、次级债、可转换债券、可交换债券、中小企业私募债等）、债券回购、银行存款、权证、股指期货及法律法规或中国证监会允许基金投资的其他金融工具。本基金的投资组合比例为：股票资产占基金资产的比例为 0-95%。每个交易日日终在扣除股指期货合约需缴纳的交易保证金后，现金或到期日在一年以内的政府债券不低于基金资产净值的 5%，其中现金不包括结算备付金、存出保证金、应收申购款等。权证、股指期货及其他金融工具的投资比例依照法律法规或监管机构的规定执行。根据基金合同的规定，自基金合同生效之日起 6 个月内基金各项资产配置比例需符合基金合同要求。本基金在建仓期结束时，各项资产配置比例符合基金合同有关投资比例的约定。

§4 管理人报告

4.1 基金管理人及基金经理情况

4.1.1 基金管理人及其管理基金的经验

华商基金管理有限公司由华龙证券股份有限公司、中国华电集团财务有限公司、济钢集团有

限公司共同发起设立，经中国证监会证监基金字【2005】160 号文批准设立，于 2005 年 12 月 20 日成立，注册资本为 1 亿元人民币。公司注册地为北京。2019 年 4 月 4 日公司披露了《关于华商基金管理有限公司股权变更的公告》，原股东中国华电集团财务有限公司将其持有的公司 34%股权转让给深圳市五洲协和投资有限公司。

截至 2019 年 6 月 30 日，本公司旗下共管理四十五只基金产品，分别为华商领先企业混合型开放式证券投资基金、华商盛世成长混合型证券投资基金、华商收益增强债券型证券投资基金、华商动态阿尔法灵活配置混合型证券投资基金、华商产业升级混合型证券投资基金、华商稳健双利债券型证券投资基金、华商策略精选灵活配置混合型证券投资基金、华商稳定增利债券型证券投资基金、华商价值精选混合型证券投资基金、华商主题精选混合型证券投资基金、华商新趋势优选灵活配置混合型证券投资基金、华商现金增利货币市场基金、华商价值共享灵活配置混合型发起式证券投资基金、华商大盘量化精选灵活配置混合型证券投资基金、华商红利优选灵活配置混合型证券投资基金、华商优势行业灵活配置混合型证券投资基金、华商双债丰利债券型证券投资基金、华商创新成长灵活配置混合型发起式证券投资基金、华商新量化灵活配置混合型证券投资基金、华商新锐产业灵活配置混合型证券投资基金、华商未来主题混合型证券投资基金、华商稳固添利债券型证券投资基金、华商健康生活灵活配置混合型证券投资基金、华商量化进取灵活配置混合型证券投资基金、华商双翼平衡混合型证券投资基金、华商新常态灵活配置混合型证券投资基金、华商信用增强债券型证券投资基金、华商双驱优选灵活配置混合型证券投资基金、华商新动力灵活配置混合型证券投资基金、华商智能生活灵活配置混合型证券投资基金、华商乐享互联灵活配置混合型证券投资基金、华商新兴活力灵活配置混合型证券投资基金、华商万众创新灵活配置混合型证券投资基金、华商瑞鑫定期开放债券型证券投资基金、华商丰利增强定期开放债券型证券投资基金、华商元亨灵活配置混合型证券投资基金、华商研究精选灵活配置混合型证券投资基金、华商鑫安灵活配置混合型证券投资基金、华商可转债债券型证券投资基金、华商上游产业股票型证券投资基金、华商改革创新股票型证券投资基金、华商回报 1 号混合型证券投资基金、华商瑞丰短债债券型证券投资基金、华商润丰灵活配置混合型证券投资基金、华商民营活力灵活配置混合型证券投资基金（自 2019 年 7 月 4 日起转型为华商消费行业股票型证券投资基金）。

4.1.2 基金经理（或基金经理小组）及基金经理助理简介

姓名	职务	任本基金的基金经理（助理）期限		证券从业年限	说明
		任职日期	离任日期		
胡中原	基金经	2019 年 3 月	-	5	男，中国籍，工程硕士，

	理	19 日			具有基金从业资格。 2014 年 7 月加入华商基金管理有限公司，曾任证券交易部债券交易员； 2018 年 1 月转入投资管理部，2018 年 1 月 2 日起至今担任华商现金增利货币市场基金基金经理助理；2018 年 9 月转入固定收益部；2019 年 5 月 10 日起至今担任华商元亨灵活配置混合型证券投资基金基金经理； 2019 年 6 月 5 日起至今担任华商瑞丰短债债券型证券投资基金基金经理。
鲁宁	基金经 理	2017 年 1 月 25 日	2019 年 3 月 22 日	7	男，中国籍，经济学硕士，具有基金从业资格。 2006 年 7 月至 2009 年 5 月，就职于中国银行总行，任工程师；2011 年 7 月加入华商基金管理有限公司，曾任行业研究员； 2015 年 7 月 21 日至 2017 年 3 月 10 日担任华商动态阿尔法灵活配置混合型证券投资基金基金经理助理；2016 年 1 月 4 日至 2016 年 4 月 11 日担任华商新锐产业灵活配置混合型证券投资基金基金经理助理；2016 年 4 月 12 日至 2017 年 5 月 9 日担任华商新锐产业灵活配置混合型证券投资基金基金经理；2016 年 12 月 23 日至 2019 年 3 月 22 日担任华商盛世成长混合型证券投资基金基金经理。

注：①“任职日期”和“离职日期”分别指根据公司对外披露的聘任日期和解聘日期。

②证券从业的含义遵从《证券业从业人员资格管理办法》的相关规定。

4.2 管理人对报告期内本基金运作合规守信情况的说明

在本报告期内，基金管理人不存在损害基金份额持有人利益的行为。基金管理人勤勉尽责地为基金份额持有人谋求利益，严格遵守了《基金法》及其他有关法律法规、基金合同的规定。

4.3 管理人对报告期内公平交易情况的专项说明

4.3.1 公平交易制度的执行情况

报告期内，本基金管理人严格执行了《证券投资基金管理公司公平交易制度指导意见》和公司内部公平交易制度，在研究分析、投资决策、交易执行等各个环节，公平对待旗下所有投资组合。

公司建立投研管理平台并定期举行投研晨会、投研联席会等，建立健全投资授权制度，确保各投资组合公平获得研究资源，享有公平的投资决策机会。

针对公司旗下所有投资组合的交易所公开竞价交易，通过交易系统中的公平交易程序，对于不同投资组合同日同向买卖同一证券的指令自动进行比例分配，报告期内，系统的公平交易程序运作良好，未出现异常情况。针对场外网下交易业务，公司依照《证券投资基金管理公司公平交易制度指导意见》和公司内部场外、网下交易业务的相关规定，确保各投资组合享有公平的交易执行机会。对于以公司名义进行的交易严格按照发行分配的原则或价格优先、比例分配的原则在各投资组合间进行分配。本报告期内，场外、网下业务公平交易制度执行情况良好，未出现异常情况。

公司对旗下各投资组合的交易行为进行监控和分析，对各投资组合不同时间窗口（1日、3日、5日）内的同向交易的溢价金额与溢价率进行了T检验，统计了溢价率占优比例。本报告期内，未出现违反公平交易制度的情况，公司旗下各基金不存在利益输送的行为。

4.3.2 异常交易行为的专项说明

为规范投资行为，公平对待投资组合，公司制定了《异常交易管理办法》，对包括可能显著影响市场价格、可能导致不公平交易、可能涉嫌利益输送等异常交易行为做出了界定及相应的防范、控制措施。

报告期内严格执行公司相关制度，未发现本基金存在异常交易行为。公司严格控制旗下非指数型投资组合参与交易所公开竞价同日反向交易，按照有关指数的构成比例进行的投资导致出现的同日反向交易中，成交较少的单边交易量均未超过该证券当日成交量的5%。

4.4 管理人对报告期内基金的投资策略和业绩表现的说明

4.4.1 报告期内基金投资策略和运作分析

股市由上涨转入震荡，期间中美贸易谈判恶化风险偏好降低，股市下跌调整，权益仓位保持

低位，以规避股票市场调整风险。

4.4.2 报告期内基金的业绩表现

截至本报告期末华商润丰灵活配置混合型证券投资基金 A 类份额净值为 1.002 元，份额累计净值为 1.002 元，基金份额净值增长率为 9.27%，同期基金业绩比较基准的收益率为 16.84%，本类基金份额净值增长率低于业绩比较基准收益率 7.57 个百分点。

自合同生效日（2019.6.19）至本报告期末华商润丰灵活配置混合型证券投资基金 C 类份额净值为 1.002 元，份额累计净值为 1.002 元，基金份额净值增长率为 0.20%，同期基金业绩比较基准的收益率为 2.74%，本类基金份额净值增长率低于业绩比较基准收益率 2.54 个百分点。

4.5 管理人对宏观经济、证券市场及行业走势的简要展望

投资回顾：

2019 年上半年，一季度股市整体上涨估值提升，重点配置养殖、航空和地产；二季度股市由上涨转入震荡，期间中美贸易谈判恶化风险偏好降低，股市下跌调整，二季度权益仓位保持低位，以规避股票市场调整风险。

展望未来：

2019 年下半年，国际经济金融形势复杂化、中美贸易谈判长期化、国内注册制改革迈出关键一步科创板开板落地等，都将会对 A 股市场产生深远影响。在新的形势下，重点关注符合国家产业发展方向和制度改革方向，经营管理好和行业竞争格局良好的公司；以信息技术、高端装备、新材料、生物医药等为代表的科创类公司，随着股权融资制度的建立完善，优秀的公司有机会成长为新的行业领跑者，是本产品未来重点投资方向。

4.6 管理人对报告期内基金估值程序等事项的说明

本报告期内，根据中国证监会相关规定及本基金合同约定，本基金管理人严格按照《企业会计准则》、中国证监会相关规定及基金合同中关于估值的约定，对基金所持投资品种进行估值。本基金管理人制定了证券投资基金估值政策与估值程序，设立基金估值小组，参考行业协会估值意见和独立第三方机构估值数据，确保基金估值的公平、合理。

本基金管理人设立的估值小组，负责组织制定、定期审核及适时修订基金估值政策和程序，研究、指导基金估值业务。估值小组成员由督察长、分管基金运营部的高管、分管投研部门的高管、固定收益部负责人、研究发展部负责人、基金运营部负责人、风险控制部负责人或上述部门负责人指定人员组成，由分管基金运营部的公司高管任估值小组负责人，小组成员均具有多年证券、基金从业经验，具备基金估值运作、行业研究、风险管理或法律合规等领域的专业胜任能力。

基金经理可参与估值原则和方法的讨论，但不参与估值原则和方法的最终决策和日常估值的执行。

参与估值流程的各方还包括本基金托管人和会计师事务所。本基金托管人审阅本基金管理人采用的估值原则及技术，复核、审查基金资产净值和基金份额申购、赎回价格，当对估值原则及技术有异议时，本基金托管人有义务要求本基金管理人作出合理解释，通过积极商讨达成一致意见。本基金管理人改变估值技术，导致基金资产净值的变化在 0.25% 以上的，对所采用的相关估值技术、假设及输入值的适当性等咨询会计师事务所的专业意见。会计师事务所在对基金年度财务报告出具审计报告时，对报告期间基金的估值技术及其重大变化，特别是对估值的适当性，采用外部信息进行估值的客观性和可靠性程度，以及相关披露的充分性和及时性等发表意见。上述参与估值流程各方之间不存在任何重大利益冲突。

本基金管理人已与中债金融估值中心有限公司及中证指数有限公司签署服务协议，由其按约定提供在银行间同业市场交易的债券品种和在交易所市场交易的债券品种的估值数据，以及流通受限股票的流动性折扣数据。

4.7 管理人对报告期内基金利润分配情况的说明

根据《华商润丰灵活配置混合型证券投资基金基金合同》约定，在符合有关基金分红条件的前提下，本基金每年收益分配次数最多为 4 次。本基金本报告期内未进行利润分配。

4.8 报告期内管理人对本基金持有人数或基金资产净值预警情形的说明

自 2019 年 1 月 2 日至本报告期末，本基金存在连续二十个工作日基金资产净值低于五千万元的情形。

自 2019 年 1 月 2 日至本报告期末，本基金存在连续六十个工作日基金资产净值低于五千万元的情形。

为提升基金规模，我司将通过多方面的措施促进本基金的规模增长，具体经营计划如下：

（一）组织相关部门加大持续营销力度，市场营销人员正与各代销机构进行合作，全力推进相关营销工作。同时，我司正在积极与本基金托管人进行沟通，力争在托管行销售方面加大营销力度。

（二）进一步加强与其它潜在销售机构的合作，有针对性地寻找销售机构，拓宽渠道和客户资源。

（三）加强投资者教育，引导投资者充分认识产品的风险收益特点。

§5 托管人报告

5.1 报告期内本基金托管人遵规守信情况声明

本报告期内，中国银行股份有限公司（以下称“本托管人”）在华商润丰灵活配置混合型证券投资基金（以下称“本基金”）的托管过程中，严格遵守《证券投资基金法》及其他有关法律法规、基金合同和托管协议的有关规定，不存在损害基金份额持有人利益的行为，完全尽职尽责地履行了应尽的义务。

5.2 托管人对报告期内本基金投资运作遵规守信、净值计算、利润分配等情况的说明

本报告期内，本托管人根据《证券投资基金法》及其他有关法律法规、基金合同和托管协议的规定，对本基金管理人的投资运作进行了必要的监督，对基金资产净值的计算、基金份额申购赎回价格的计算以及基金费用开支等方面进行了认真地复核，未发现本基金管理人存在损害基金份额持有人利益的行为。

5.3 托管人对本半年度报告中财务信息等内容的真实、准确和完整发表意见

本报告中的财务指标、净值表现、收益分配情况、财务会计报告（注：财务会计报告中的“金融工具风险及管理”部分未在托管人复核范围内）、投资组合报告等数据真实、准确和完整。

§6 半年度财务会计报告（未经审计）

6.1 资产负债表

会计主体：华商润丰灵活配置混合型证券投资基金

报告截止日：2019年6月30日

单位：人民币元

资产	本期末 2019年6月30日	上年度末 2018年12月31日
资产：		
银行存款	3,695,286.71	5,042,501.18
结算备付金	112,460.39	754,690.70
存出保证金	11,573.95	36,178.93
交易性金融资产	6,648,978.60	6,329,819.02
其中：股票投资	2,092,199.00	6,329,819.02
基金投资	-	-
债券投资	4,556,779.60	-
资产支持证券投资	-	-
贵金属投资	-	-

衍生金融资产	-	-
买入返售金融资产	-	-
应收证券清算款	6,969,726.82	15,825,088.19
应收利息	89,747.74	-478.54
应收股利	-	-
应收申购款	1,387.98	5,591.41
递延所得税资产	-	-
其他资产	-	-
资产总计	17,529,162.19	27,993,390.89
负债和所有者权益	本期末	上年度末
	2019年6月30日	2018年12月31日
负 债:		
短期借款	-	-
交易性金融负债	-	-
衍生金融负债	-	-
卖出回购金融资产款	-	-
应付证券清算款	-	-
应付赎回款	54,485.99	-
应付管理人报酬	16,562.83	36,167.76
应付托管费	3,048.97	6,027.96
应付销售服务费	0.06	-
应付交易费用	130.93	91,961.16
应交税费	49.29	-
应付利息	-	-
应付利润	-	-
递延所得税负债	-	-
其他负债	87,657.79	360,000.00
负债合计	161,935.86	494,156.88
所有者权益:		
实收基金	17,330,662.54	29,995,790.13
未分配利润	36,563.79	-2,496,556.12
所有者权益合计	17,367,226.33	27,499,234.01
负债和所有者权益总计	17,529,162.19	27,993,390.89

注：报告截止日 2019 年 6 月 30 日，华商润丰混合 A 基金份额净值 1.002 元，基金份额总额 17,327,657.53 份；华商润丰混合 C 基金份额净值 1.002 元，基金份额总额 3,005.01 份。华商润丰混合份额总额合计为 17,330,662.54 份。

6.2 利润表

会计主体：华商润丰灵活配置混合型证券投资基金

本报告期：2019 年 1 月 1 日至 2019 年 6 月 30 日

单位：人民币元

项 目	本期 2019 年 1 月 1 日至 2019 年 6 月 30 日	上年度可比期间 2018 年 1 月 1 日至 2018 年 6 月 30 日
一、收入	2,651,253.41	7,541,085.93
1.利息收入	161,977.00	45,801.67
其中：存款利息收入	39,421.48	45,801.67
债券利息收入	75,325.24	-
资产支持证券利息收入	-	-
买入返售金融资产收入	47,230.28	-
其他利息收入	-	-
2.投资收益（损失以“-”填列）	2,045,954.64	3,408,250.30
其中：股票投资收益	2,071,224.16	3,313,995.92
基金投资收益	-	-
债券投资收益	-44,853.52	-
资产支持证券投资收益	-	-
贵金属投资收益	-	-
衍生工具收益	-	-
股利收益	19,584.00	94,254.38
3.公允价值变动收益（损失以“-”号填列）	432,532.13	4,043,818.50
4.汇兑收益（损失以“-”号填列）	-	-
5.其他收入（损失以“-”号填列）	10,789.64	43,215.46
减：二、费用	344,277.13	1,020,097.30
1. 管理人报酬	156,698.52	376,076.71
2. 托管费	26,404.91	62,679.46
3. 销售服务费	0.06	-
4. 交易费用	69,620.48	399,617.84
5. 利息支出	-	-
其中：卖出回购金融资产支出	-	-
6. 税金及附加	19.56	-
7. 其他费用	91,533.60	181,723.29
三、利润总额（亏损总额以“-”号填列）	2,306,976.28	6,520,988.63
减：所得税费用	-	-
四、净利润（净亏损以“-”号填列）	2,306,976.28	6,520,988.63

6.3 所有者权益（基金净值）变动表

会计主体：华商润丰灵活配置混合型证券投资基金

本报告期：2019 年 1 月 1 日至 2019 年 6 月 30 日

单位：人民币元

项目	本期 2019 年 1 月 1 日至 2019 年 6 月 30 日		
	实收基金	未分配利润	所有者权益合计
一、期初所有者权益 (基金净值)	29,995,790.13	-2,496,556.12	27,499,234.01
二、本期经营活动产生的基金净值变动数 (本期利润)	-	2,306,976.28	2,306,976.28
三、本期基金份额交易产生的基金净值变动数 (净值减少以“-”号填列)	-12,665,127.59	226,143.63	-12,438,983.96
其中：1.基金申购款	528,570.95	-9,083.97	519,486.98
2.基金赎回款	-13,193,698.54	235,227.60	-12,958,470.94
四、本期向基金份额持有人分配利润产生的基金净值变动(净值减少以“-”号填列)	-	-	-
五、期末所有者权益 (基金净值)	17,330,662.54	36,563.79	17,367,226.33
项目	上年度可比期间 2018 年 1 月 1 日至 2018 年 6 月 30 日		
	实收基金	未分配利润	所有者权益合计
一、期初所有者权益 (基金净值)	66,642,919.75	-2,922,629.47	63,720,290.28
二、本期经营活动产生的基金净值变动数 (本期利润)	-	6,520,988.63	6,520,988.63
三、本期基金份额交易产生的基金净值变动数 (净值减少以“-”号填列)	-34,186,402.86	-1,537,279.29	-35,723,682.15
其中：1.基金申购款	10,006,111.53	590,545.61	10,596,657.14
2.基金赎回款	-44,192,514.39	-2,127,824.90	-46,320,339.29
四、本期向基金份额持有人分配利润产生	-	-	-

的基金净值变动（净值减少以“-”号填列）			
五、期末所有者权益（基金净值）	32,456,516.89	2,061,079.87	34,517,596.76

报表附注为财务报表的组成部分。

本报告 6.1 至 6.4 财务报表由下列负责人签署：

_____ 王小刚	_____ 程蕾	_____ 程蕾
基金管理人负责人	主管会计工作负责人	会计机构负责人

6.4 报表附注

6.4.1 基金基本情况

华商润丰灵活配置混合型证券投资基金(以下简称“本基金”)经中国证券监督管理委员会(以下简称“中国证监会”)证监许可[2015]2319号《关于准予华商润丰灵活配置混合型证券投资基金注册的批复》和中国证监会证券基金机构监管部函[2016]2569号《关于华商润丰灵活配置混合型证券投资基金延期募集备案的回函》核准,由华商基金管理有限公司依照《中华人民共和国证券投资基金法》和《华商润丰灵活配置混合型证券投资基金基金合同》负责公开募集。本基金为契约型开放式,存续期限不定,首次设立募集不包括认购资金利息共募集229,348,576.83元,业经普华永道中天会计师事务所(特殊普通合伙)普华永道中天验字(2017)第059号验资报告予以验证。经向中国证监会备案,《华商润丰灵活配置混合型证券投资基金基金合同》于2017年1月25日正式生效,基金合同生效日的基金份额总额为229,601,789.39份基金份额,其中认购资金利息折合253,212.56份基金份额。本基金的基金管理人为华商基金管理有限公司,基金托管人为中国银行股份有限公司。

根据《中华人民共和国证券投资基金法》和《华商润丰灵活配置混合型证券投资基金基金合同》的有关规定,本基金的投资范围包括依法发行上市的股票(包括创业板、中小板和其他经中国证监会批准上市的股票)、债券(国债、金融债、企业债、公司债、央行票据、中期票据、短期融资券、次级债、可转换债券、可交换债券、中小企业私募债等)、债券回购、银行存款、权证、股指期货及法律法规或中国证监会允许基金投资的其他金融工具。如法律法规或监管机构以后允许基金投资其他品种,基金管理人在履行适当程序后,可以将其纳入投资范围。本基金的投资组合比例为:股票资产占基金资产的比例为0-95%。每个交易日日终在扣除股指期货合约需缴纳的交易保证金后,现金或到期日在一年以内的政府债券不低于基金资产净值的5%,其中现金

不包括结算备付金、存出保证金、应收申购款等。权证、股指期货及其他金融工具的投资比例依照法律法规或监管机构的规定执行。本基金的业绩比较基准为中证 800 指数收益率×65%+上证国债指数收益率×35%。

6.4.2 会计报表的编制基础

本基金的财务报表按照财政部于 2006 年 2 月 15 日及以后期间颁布的《企业会计准则—基本准则》、各项具体会计准则及相关规定(以下合称“企业会计准则”)、中国证监会颁布的《证券投资基金信息披露 XBRL 模板第 3 号<年度报告和半年度报告>》、中国证券投资基金业协会(以下简称“中国基金业协会”)颁布的《证券投资基金会计核算业务指引》、《华商润丰灵活配置混合型证券投资基金基金合同》和在财务报表附注 6.4.4 所列示的中国证监会、中国基金业协会发布的有关规定及允许的基金行业实务操作编制。

本财务报表以持续经营为基础编制。

6.4.3 遵循企业会计准则及其他有关规定的声明

本财务报表符合企业会计准则的要求,真实、完整地反映了本基金 2019 年 6 月 30 日的财务状况以及 2019 年 1 月 1 日至 2019 年 6 月 30 日止期间的经营成果和基金净值变动情况等有关信息。

6.4.4 本报告期所采用的会计政策、会计估计与最近一期年度报告相一致的说明

本基金本报告期所采用的会计政策、会计估计与最近一期年度报告相一致。

6.4.5 会计政策和会计估计变更以及差错更正的说明

6.4.5.1 会计政策变更的说明

本基金本报告期未发生会计政策变更。

6.4.5.2 会计估计变更的说明

本基金本报告期未发生会计估计变更。

6.4.5.3 差错更正的说明

本基金在本报告期间无须说明的会计差错更正。

6.4.6 税项

根据财政部、国家税务总局财税[2008]1 号《关于企业所得税若干优惠政策的通知》、财税[2012]85 号《关于实施上市公司股息红利差别化个人所得税政策有关问题的通知》、财税[2015]101 号《关于上市公司股息红利差别化个人所得税政策有关问题的通知》、财税[2016]36 号《关于全面推开营业税改征增值税试点的通知》、财税[2016]46 号《关于进一步明

确全面推开营改增试点金融业有关政策的通知》、财税[2016]70号《关于金融机构同业往来等增值税政策的补充通知》、财税[2016]140号《关于明确金融 房地产开发 教育辅助服务等增值税政策的通知》、财税[2017]2号《关于资管产品增值税政策有关问题的补充通知》、财税[2017]56号《关于资管产品增值税有关问题的通知》、财税[2017]90号《关于租入固定资产进项税额抵扣等增值税政策的通知》及其他相关财税法规和实务操作，主要税项列示如下：

(1) 资管产品运营过程中发生的增值税应税行为，以资管产品管理人为增值税纳税人。资管产品管理人运营资管产品过程中发生的增值税应税行为，暂适用简易计税方法，按照3%的征收率缴纳增值税。对资管产品在2018年1月1日前运营过程中发生的增值税应税行为，未缴纳增值税的，不再缴纳；已缴纳增值税的，已纳税额从资管产品管理人以后月份的增值税应纳税额中抵减。

对证券投资基金管理人运用基金买卖股票、债券的转让收入免征增值税，对国债、地方政府债以及金融同业往来利息收入亦免征增值税。资管产品管理人运营资管产品提供的贷款服务，以2018年1月1日起产生的利息及利息性质的收入为销售额。

(2) 对基金从证券市场中取得的收入，包括买卖股票、债券的差价收入，股票的股息、红利收入，债券的利息收入及其他收入，暂不征收企业所得税。

(3) 对基金取得的企业债券利息收入，应由发行债券的企业在向基金支付利息时代扣代缴20%的个人所得税。对基金从上市公司取得的股息红利所得，持股期限在1个月以内(含1个月)的，其股息红利所得全额计入应纳税所得额；持股期限在1个月以上至1年(含1年)的，暂减按50%计入应纳税所得额；持股期限超过1年的，暂免征收个人所得税。对基金持有的上市公司限售股，解禁后取得的股息、红利收入，按照上述规定计算纳税，持股时间自解禁日起计算；解禁前取得的股息、红利收入继续暂减按50%计入应纳税所得额。上述所得统一适用20%的税率计征个人所得税。

(4) 基金卖出股票按0.1%的税率缴纳股票交易印花税，买入股票不征收股票交易印花税。

(5) 本基金的城市维护建设税、教育费附加和地方教育费附加等税费按照实际缴纳增值税额的适用比例计算缴纳。

6.4.7 关联方关系

6.4.7.1 本报告期存在控制关系或其他重大利害关系的关联方发生变化的情况

本报告期内，本基金管理人原股东中国华电集团财务有限公司已将其所持有的公司34%股权转让给深圳市五洲协和投资有限公司。截至2019年4月3日，本基金管理人已正式完成工商

变更登记。变更后公司的股权结构为：华龙证券股份有限公司持股 46%，深圳市五洲协和投资有限公司持股 34%，济钢集团有限公司持股 20%。详情请见公司于 2019 年 4 月 4 日披露的《关于华商基金管理有限公司股权变更的公告》。

6.4.7.2 本报告期与基金发生关联交易的各关联方

关联方名称	与本基金的关系
华商基金管理有限公司（“华商基金”）	基金管理人、注册登记机构、基金销售机构
中国银行股份有限公司（“中国银行”）	基金托管人、基金销售机构
华龙证券股份有限公司（“华龙证券”）	基金管理人的股东、基金销售机构

6.4.8 本报告期及上年度可比期间的关联方交易

下述关联交易均在正常业务范围内按一般商业条款订立。

6.4.8.1 通过关联方交易单元进行的交易

6.4.8.1.1 股票交易

本基金本报告期及上年度可比期间内均未通过关联方交易单元进行股票交易。

6.4.8.1.2 债券交易

本基金本报告期及上年度可比期间内均未通过关联方交易单元进行债券交易。

6.4.8.1.3 债券回购交易

本基金本报告期及上年度可比期间内均未通过关联方交易单元进行债券回购交易。

6.4.8.1.4 权证交易

本基金本报告期及上年度可比期间内均未通过关联方交易单元进行权证交易。

6.4.8.1.5 应支付关联方的佣金

本基金本报告期及上年度可比期间内均未通过关联方交易单元进行交易，亦未发生支付给关联方的佣金。

6.4.8.2 关联方报酬

6.4.8.2.1 基金管理费

单位：人民币元

项目	本期 2019 年 1 月 1 日至 2019 年 6 月 30 日	上年度可比期间 2018 年 1 月 1 日至 2018 年 6 月 30 日
当期发生的基金应支付	156,698.52	376,076.71

的管理费		
其中：支付销售机构的客户维护费	76,021.29	191,372.18

注：1、自 2019 年 1 月 1 日至 2019 年 6 月 18 日，支付基金管理人华商基金的管理人报酬按前一日基金资产净值 1.50%的年费率计提，逐日累计至每月月底，按月支付。

其计算公式为：日管理人报酬=前一日基金资产净值 ×1.50%/ 当年天数。

2、根据《关于华商润丰灵活配置混合型证券投资基金降低费率、增加 C 类份额并修订基金合同与托管协议的公告》，自 2019 年 6 月 19 日起，支付基金管理人华商基金的管理人报酬按前一日基金资产净值 0.60%的年费率计提，逐日累计至每月月底，按月支付。

其计算公式为：日管理人报酬=前一日基金资产净值 ×0.60%/ 当年天数。

6.4.8.2.2 基金托管费

单位：人民币元

项目	本期	上年度可比期间
	2019 年 1 月 1 日至 2019 年 6 月 30 日	2018 年 1 月 1 日至 2018 年 6 月 30 日
当期发生的基金应支付的托管费	26,404.91	62,679.46

注：1、自 2019 年 1 月 1 日至 2019 年 6 月 18 日，支付基金托管人中国银行的托管费按前一日基金资产净值 0.25%的年费率计提，逐日累计至每月月底，按月支付。

其计算公式为：日托管费=前一日基金资产净值 ×0.25%/ 当年天数。

2、根据《关于华商润丰灵活配置混合型证券投资基金降低费率、增加 C 类份额并修订基金合同与托管协议的公告》，自 2019 年 6 月 19 日起，支付基金托管人中国银行的托管费按前一日基金资产净值 0.15%的年费率计提，逐日累计至每月月底，按月支付。

其计算公式为：日托管费=前一日基金资产净值 ×0.15%/ 当年天数。

6.4.8.2.3 销售服务费

1、本基金自 2019 年 6 月 19 日起增加 C 类基金份额类别。本基金 A 类基金份额不收取销售服务费，C 类基金份额的销售服务费年费率为 0.10%。基金销售服务费按前一日 C 类基金资产净值计提，逐日累计至每月月底，按月支付。

其计算公式为：日基金销售服务费=前一日 C 类基金资产净值 × 0.10% / 当年天数。

2、本基金自 2019 年 6 月 19 日至报告期末未发生基金应支付给关联方的销售服务费。

6.4.8.3 与关联方进行银行间同业市场的债券(含回购)交易

本基金本报告期及上年度可比期间内均未与关联方进行银行间同业市场的债券(含回购)交易。

6.4.8.4 各关联方投资本基金的情况

6.4.8.4.1 报告期内基金管理人运用固有资金投资本基金的情况

本基金本报告期及上年度可比期间内基金管理人没有运用固有资金投资本基金的情况。

6.4.8.4.2 报告期末除基金管理人之外的其他关联方投资本基金的情况

本基金本报告期末及上年度末除基金管理人之外的其他关联方没有投资本基金的情况。

6.4.8.5 由关联方保管的银行存款余额及当期产生的利息收入

单位：人民币元

关联方名称	本期 2019年1月1日至2019年6月30日		上年度可比期间 2018年1月1日至2018年6月30日	
	期末余额	当期利息收入	期末余额	当期利息收入
中国银行	3,695,286.71	35,187.35	15,343,424.62	43,864.22

注：本基金的银行存款由基金托管人中国银行保管，按银行同业利率计息。

6.4.8.6 本基金在承销期内参与关联方承销证券的情况

本基金本报告期内及上年度可比期间均未在承销期内参与关联方承销证券。

6.4.8.7 其他关联交易事项的说明

本基金本报告期及上年度可比期间没有其他关联交易事项的说明。

6.4.9 期末（2019年6月30日）本基金持有的流通受限证券

6.4.9.1 因认购新发/增发证券而于期末持有的流通受限证券

本基金本报告期末无因认购新发/增发证券而于期末持有的流通受限证券。

6.4.9.2 期末持有的暂时停牌等流通受限股票

本基金本报告期末未持有暂时停牌等流通受限股票。

6.4.9.3 期末债券正回购交易中作为抵押的债券

6.4.9.3.1 银行间市场债券正回购

本基金本报告期末无银行间市场债券正回购余额，因此没有作为抵押的债券。

6.4.9.3.2 交易所市场债券正回购

本基金本报告期末无交易所市场债券正回购余额，因此没有作为抵押的债券。

6.4.10 有助于理解和分析会计报表需要说明的其他事项

(1) 公允价值

(a) 金融工具公允价值计量的方法

公允价值计量结果所属的层次，由对公允价值计量整体而言具有重要意义的输入值所属的最低层次决定：

第一层次：相同资产或负债在活跃市场上未经调整的报价。

第二层次：除第一层次输入值外相关资产或负债直接或间接可观察的输入值。

第三层次：相关资产或负债的不可观察输入值。

(b) 持续的以公允价值计量的金融工具

(i) 各层次金融工具公允价值

于 2019 年 6 月 30 日，本基金持有的以公允价值计量且其变动计入当期损益的金融资产中属于第一层次的余额为 3,571,498.60 元，属于第二层次的余额为 3,077,480.00 元，无属于第三层次的余额(2018 年 12 月 31 日：第一层次 6,329,819.02 元，无第二层次或第三层次)。

(ii) 公允价值所属层次间的重大变动

本基金以导致各层次之间转换的事项发生日为确认各层次之间转换的时点。

对于证券交易所上市的股票和债券，若出现重大事项停牌、交易不活跃(包括涨跌停时的交易不活跃)、或属于非公开发行等情况，本基金不会于停牌日至交易恢复活跃日期间、交易不活跃期间及限售期间将相关股票和债券的公允价值列入第一层次；并根据估值调整中采用的不可观察输入值对于公允价值的影响程度，确定相关股票和债券公允价值应属第二层次还是第三层次。

(iii) 第三层次公允价值余额和本期变动金额

无。

(c) 非持续的以公允价值计量的金融工具

于 2019 年 6 月 30 日，本基金未持有非持续的以公允价值计量的金融资产(2018 年 12 月 31 日：同)。

(d) 不以公允价值计量的金融工具

不以公允价值计量的金融资产和负债主要包括应收款项和其他金融负债，其账面价值与公允价值相差很小。

(2) 其他

除公允价值外，截至资产负债表日本基金无需要说明的其他重要事项。

§7 投资组合报告

7.1 期末基金资产组合情况

金额单位：人民币元

序号	项目	金额	占基金总资产的比例 (%)
1	权益投资	2,092,199.00	11.94
	其中：股票	2,092,199.00	11.94
2	基金投资	-	-
3	固定收益投资	4,556,779.60	26.00
	其中：债券	4,556,779.60	26.00
	资产支持证券	-	-
4	贵金属投资	-	-
5	金融衍生品投资	-	-
6	买入返售金融资产	-	-
	其中：买断式回购的买入返售金融资产	-	-
7	银行存款和结算备付金合计	3,807,747.10	21.72
8	其他各项资产	7,072,436.49	40.35
9	合计	17,529,162.19	100.00

7.2 期末按行业分类的股票投资组合

7.2.1 报告期末按行业分类的境内股票投资组合

金额单位：人民币元

代码	行业类别	公允价值（元）	占基金资产净值比例 (%)
A	农、林、牧、渔业	-	-
B	采矿业	-	-
C	制造业	656,446.00	3.78
D	电力、热力、燃气及水生产和供应业	-	-
E	建筑业	-	-
F	批发和零售业	363,476.00	2.09
G	交通运输、仓储和邮政业	510,447.00	2.94
H	住宿和餐饮业	-	-
I	信息传输、软件和信息技术服务业	-	-
J	金融业	-	-
K	房地产业	561,830.00	3.24
L	租赁和商务服务业	-	-

M	科学研究和技术服务业	-	-
N	水利、环境和公共设施管理业	-	-
O	居民服务、修理和其他服务业	-	-
P	教育	-	-
Q	卫生和社会工作	-	-
R	文化、体育和娱乐业	-	-
S	综合	-	-
	合计	2,092,199.00	12.05

7.2.2 报告期末按行业分类的港股通投资股票投资组合

本基金本报告期末未持有港股通股票。

7.3 期末按公允价值占基金资产净值比例大小排序的所有股票投资明细

金额单位：人民币元

序号	股票代码	股票名称	数量（股）	公允价值	占基金资产净值比例（%）
1	600438	通威股份	30,100	423,206.00	2.44
2	601111	中国国航	43,900	420,123.00	2.42
3	601933	永辉超市	35,600	363,476.00	2.09
4	000002	万科A	10,200	283,662.00	1.63
5	600048	保利地产	21,800	278,168.00	1.60
6	002157	正邦科技	14,000	233,240.00	1.34
7	600029	南方航空	11,700	90,324.00	0.52

注：本基金本报告期末仅持有上述 7 只股票。

7.4 报告期内股票投资组合的重大变动

7.4.1 累计买入金额超出期初基金资产净值 2%或前 20 名的股票明细

金额单位：人民币元

序号	股票代码	股票名称	本期累计买入金额	占期初基金资产净值比例（%）
1	300673	佩蒂股份	1,210,186.20	4.40
2	300078	思创医惠	1,077,825.22	3.92
3	601939	建设银行	1,031,500.00	3.75
4	601066	中信建投	949,400.00	3.45
5	600837	海通证券	918,074.00	3.34
6	002008	大族激光	902,196.00	3.28
7	600030	中信证券	896,300.00	3.26
8	603363	傲农生物	838,605.00	3.05

9	601398	工商银行	837,000.00	3.04
10	000728	国元证券	763,912.00	2.78
11	600048	保利地产	667,905.00	2.43
12	300059	东方财富	639,367.00	2.33
13	300750	宁德时代	614,659.00	2.24
14	603259	药明康德	613,600.00	2.23
15	601688	华泰证券	562,604.00	2.05
16	601288	农业银行	554,000.00	2.01
17	300760	迈瑞医疗	535,000.00	1.95
18	002456	欧菲光	502,831.00	1.83
19	603383	顶点软件	489,571.00	1.78
20	300369	绿盟科技	480,000.00	1.75

注：买入股票成本、卖出股票收入均按买卖成交金额（成交单价乘以成交数量）填列，不考虑相关交易费用。

7.4.2 累计卖出金额超初期基金资产净值 2%或前 20 名的股票明细

金额单位：人民币元

序号	股票代码	股票名称	本期累计卖出金额	占期初基金资产净值比例（%）
1	300673	佩蒂股份	2,139,714.87	7.78
2	300078	思创医惠	1,636,094.28	5.95
3	601688	华泰证券	1,579,253.00	5.74
4	300059	东方财富	1,468,222.00	5.34
5	601555	东吴证券	1,168,319.09	4.25
6	600048	保利地产	1,166,389.26	4.24
7	601066	中信建投	1,162,863.00	4.23
8	002008	大族激光	1,098,390.76	3.99
9	600837	海通证券	1,055,068.00	3.84
10	601939	建设银行	1,054,800.00	3.84
11	603363	傲农生物	1,042,469.00	3.79
12	600030	中信证券	1,039,359.00	3.78
13	000002	万科A	954,283.42	3.47
14	000728	国元证券	855,800.00	3.11
15	601398	工商银行	842,420.00	3.06
16	001979	招商蛇口	696,462.16	2.53
17	300750	宁德时代	671,062.00	2.44
18	603259	药明康德	648,489.00	2.36

19	002456	欧菲光	582,678.00	2.12
20	603383	顶点软件	574,933.00	2.09
21	300760	迈瑞医疗	573,954.00	2.09
22	601288	农业银行	555,890.00	2.02

注：买入股票成本、卖出股票收入均按买卖成交金额（成交单价乘以成交数量）填列，不考虑相关交易费用。

7.4.3 买入股票的成本总额及卖出股票的收入总额

单位：人民币元

买入股票成本（成交）总额	18,358,399.42
卖出股票收入（成交）总额	25,113,253.84

注：买入股票成本、卖出股票收入均按买卖成交金额（成交单价乘以成交数量）填列，不考虑相关交易费用。

7.5 期末按债券品种分类的债券投资组合

金额单位：人民币元

序号	债券品种	公允价值	占基金资产净值比例（%）
1	国家债券	-	-
2	央行票据	-	-
3	金融债券	2,832,760.00	16.31
	其中：政策性金融债	2,832,760.00	16.31
4	企业债券	244,720.00	1.41
5	企业短期融资券	-	-
6	中期票据	-	-
7	可转债（可交换债）	1,479,299.60	8.52
8	同业存单	-	-
9	其他	-	-
10	合计	4,556,779.60	26.24

7.6 期末按公允价值占基金资产净值比例大小排序的前五名债券投资明细

金额单位：人民币元

序号	债券代码	债券名称	数量（张）	公允价值	占基金资产净值比例（%）
1	108604	国开1805	28,000	2,832,760.00	16.31
2	110047	山鹰转债	2,730	296,505.30	1.71
3	112245	15顺鑫01	2,000	204,220.00	1.18
4	127010	平银转债	1,680	200,104.80	1.15
5	110051	中天转债	1,880	197,625.60	1.14

7.7 期末按公允价值占基金资产净值比例大小排序的所有资产支持证券投资明细

本基金本报告期末未持有资产支持证券。

7.8 报告期末按公允价值占基金资产净值比例大小排序的前五名贵金属投资明细

本基金本报告期末未持有贵金属投资。

7.9 期末按公允价值占基金资产净值比例大小排序的前五名权证投资明细

本基金本报告期末未持有权证投资。

7.10 报告期末本基金投资的股指期货交易情况说明

7.10.1 报告期末本基金投资的股指期货持仓和损益明细

本基金本报告期末未持有股指期货。

7.10.2 本基金投资股指期货的投资政策

本基金在股指期货投资中将以控制风险为原则，以套期保值为目的，本着谨慎原则，参与股指期货的投资，并按照中国金融期货交易所套期保值管理的有关规定执行。

在预判市场系统风险较大时，应用股指期货对冲策略，即在保有股票头寸不变的情况下或者逐步降低股票仓位后，在市场面临下跌时择机卖出期指合约进行套期保值，当股市好转之后再将期指合约空单平仓。

7.11 报告期末本基金投资的国债期货交易情况说明

7.11.1 本期国债期货投资政策

根据本基金的基金合同约定，本基金的投资范围不包括国债期货。

7.11.2 报告期末本基金投资的国债期货持仓和损益明细

根据本基金的基金合同约定，本基金的投资范围不包括国债期货。

7.11.3 本期国债期货投资评价

根据本基金的基金合同约定，本基金的投资范围不包括国债期货。

7.12 投资组合报告附注

7.12.1

平银转债

2019年3月14日，平安银行纳入被执行人名单，案号：（2019）京0105执10366号。

2018年7月26日，中国人民银行发布银反洗罚决字（2018）2号，对平安银行合计处以140万元罚款。

本公司对以上证券的投资决策程序符合法律法规及公司制度的相关规定，不存在损害基金份

额持有人利益的行为。除此之外，本基金投资的其他前十名证券的发行主体本期未被监管部门立案调查，且在本报告编制日前一年内未受到公开谴责、处罚。

7.12.2

本基金投资的前十名股票未超出基金合同规定的备选股票库。

7.12.3 期末其他各项资产构成

单位：人民币元

序号	名称	金额
1	存出保证金	11,573.95
2	应收证券清算款	6,969,726.82
3	应收股利	-
4	应收利息	89,747.74
5	应收申购款	1,387.98
6	其他应收款	-
7	待摊费用	-
8	其他	-
9	合计	7,072,436.49

7.12.4 期末持有的处于转股期的可转换债券明细

金额单位：人民币元

序号	债券代码	债券名称	公允价值	占基金资产净值比例（%）
1	110047	山鹰转债	296,505.30	1.71
2	110042	航电转债	193,477.00	1.11
3	127005	长证转债	98,583.00	0.57
4	113011	光大转债	97,560.00	0.56

7.12.5 期末前十名股票中存在流通受限情况的说明

本基金本报告期末前十名股票中不存在流通受限的情况。

7.12.6 投资组合报告附注的其他文字描述部分

由于四舍五入的原因，分项之和与合计项之间可能存在尾差。

§8 基金份额持有人信息

8.1 期末基金份额持有人户数及持有人结构

份额单位：份

份额级别	持有人户	户均持有的	持有人结构
------	------	-------	-------

	数(户)	基金份额	机构投资者		个人投资者	
			持有份额	占总份 额比例	持有份额	占总份 额比例
华商润丰混合 A	584	29,670.65	-	-	17,327,657.53	100.00%
华商润丰混合 C	5	601.00	-	-	3,005.01	100.00%
合计	589	29,423.88	-	-	17,330,662.54	100.00%

8.2 期末基金管理人的从业人员持有本基金的情况

项目	份额级别	持有份额总数 (份)	占基金总份额 比例
基金管理人所有从业人员 持有本基金	华商润丰混合 A	207,722.19	1.1988%
	华商润丰混合 C	6.00	0.1997%
	合计	207,728.19	1.1986%

8.3 期末基金管理人的从业人员持有本开放式基金份额总量区间的情况

项目	份额级别	持有基金份额总量的数量区间 (万份)
本公司高级管理人员、基金 投资和相关部门负责人 持有本开放式基金	华商润丰混合 A	10~50
	华商润丰混合 C	0
	合计	10~50
本基金基金经理持有本开 放式基金	华商润丰混合 A	0
	华商润丰混合 C	0
	合计	0

§ 9 开放式基金份额变动

单位：份

项目	华商润丰混合 A	华商润丰混合 C
基金合同生效日 (2017 年 1 月 25 日) 基金 份额总额	229,601,789.39	-
本报告期期初基金份额总额	29,995,790.13	-
本报告期基金总申购份额	525,565.94	3,005.01
减:本报告期基金总赎回份额	13,193,698.54	-
本报告期基金拆分变动份额 (份额减少以“- ”填列)	-	-
本报告期末基金份额总额	17,327,657.53	3,005.01

注：1. 总申购份额包含红利再投、转换入份额，总赎回份额包含转换出份额。

2. 自 2019 年 6 月 19 日起，本基金增设 C 类份额类别，本报告期的相关数据按实际存续期

计算。

§10 重大事件揭示

10.1 基金份额持有人大会决议

本报告期内无基金份额持有人大会决议。

10.2 基金管理人、基金托管人的专门基金托管部门的重大人事变动

本基金管理人 2019 年 1 月 21 日发布公告，经华商基金管理有限公司研究决定，王华先生担任公司副总经理职务。上述变更事项，由华商基金管理有限公司第三届董事会第二十四次会议审议通过，并经中国证券投资基金业协会“中基协高备函[2019]9 号”文核准批复。

本基金管理人 2019 年 2 月 18 日发布公告，经华商基金管理有限公司研究决定，吴林谦先生担任公司副总经理职务。上述变更事项，由华商基金管理有限公司第三届董事会第二十四次会议审议通过，并经中国证券投资基金业协会“中基协高备函[2019]32 号”文核准批复。

本基金管理人 2019 年 7 月 3 日发布公告，经华商基金管理有限公司研究决定，陈牧原先生担任公司董事长职务，李晓安先生不再担任公司董事长职务。上述变更事项，由华商基金管理有限公司第三届董事会第二十六次会议审议通过，并经中国证券投资基金业协会“中基协高备函[2019]288 号”和“中基协高备函[2019]295 号”文核准批复。

本基金管理人 2019 年 8 月 26 日发布公告，经华商基金管理有限公司研究决定，高敏女士担任公司督察长职务、不再担任公司副总经理职务，周亚红女士不再担任公司督察长职务。上述变更事项，由华商基金管理有限公司第三届董事会第二十七次会议审议通过，已向中国证券监督管理委员会北京监管局备案报告并取得了《关于华商基金管理有限公司拟任合规负责人任职资格的意见》（京证监发[2019]248 号）。

2019 年 5 月，陈四清先生因工作调动，辞去中国银行股份有限公司董事长职务。上述人事变动已按相关规定备案、公告。

10.3 涉及基金管理人、基金财产、基金托管业务的诉讼

本报告期内无涉及基金管理人、基金财产、基金托管人基金托管业务的重大诉讼。

10.4 基金投资策略的改变

本报告期无基金投资策略的改变。

10.5 为基金进行审计的会计师事务所情况

本基金自基金合同生效日起聘请普华永道中天会计师事务所（特殊普通合伙）为本基金提供审计服务，本报告期内未发生变动。

10.6 管理人、托管人及其高级管理人员受稽查或处罚等情况

本基金管理人、托管人及其高级管理人员未发生受监管部门稽查或处罚的情形。

10.7 基金租用证券公司交易单元的有关情况

10.7.1 基金租用证券公司交易单元进行股票投资及佣金支付情况

金额单位：人民币元

券商名称	交易单元数量	股票交易		应支付该券商的佣金		备注
		成交金额	占当期股票成交总额的比例	佣金	占当期佣金总量的比例	
天风证券	2	43,471,653.26	100.00%	40,484.62	100.00%	-

注：选择专用席位的标准和程序：

(1) 选择标准

券商经纪人财务状况良好、经营行为规范、风险管理先进、投资风格与基金管理人具有互补性、在最近一年内无重大违规行为。

券商经纪人具有较强的研究能力：能及时、全面、定期向基金管理人提供高质量的关于宏观、行业及市场走向、个股分析报告及丰富全面的信息咨询服务；有很强的行业分析能力，能根据基金管理人所管理基金的特定要求，提供专门研究报告，具有开发量化投资组合模型的能力。

券商经纪人能提供最优惠合理的佣金率：与其他券商经纪人相比，该券商经纪人能够提供最优惠、最合理的佣金率。

(2) 选择程序

基金管理人根据以上标准对不同券商经纪人进行考察、选择和确定，选定的经纪人名单需经风险管理小组审批同意。基金管理人与被选择的证券经营机构签订委托协议。基金管理人与被选择的券商经纪人在签订委托代理协议时，要明确签定协议双方的公司名称、委托代理期限、佣金率、双方的权利义务等，经签章有效。委托代理协议一式三份，协议双方及证券主管机关各留存一份，基金管理人留存监察稽核部备案。

10.7.2 基金租用证券公司交易单元进行其他证券投资的情况

金额单位：人民币元

券商名称	债券交易		债券回购交易		权证交易	
	成交金额	占当期债券成交总额的比例	成交金额	占当期债券回购成交总额的比例	成交金额	占当期权证成交总额的比例
天风证券	41,354,049.18	100.00%	409,700,000.00	100.00%	-	-

§11 影响投资者决策的其他重要信息

11.1 报告期内单一投资者持有基金份额比例达到或超过 20%的情况

本基金本报告期内未发生单一投资者持有基金份额比例达到或超过 20%的情况。

华商基金管理有限公司

2019 年 8 月 29 日