

# 华润元大富时中国 A50 指数型证券投资基金

## 2019 年半年度报告

2019 年 6 月 30 日

基金管理人：华润元大基金管理有限公司

基金托管人：中国农业银行股份有限公司

送出日期：2019 年 8 月 29 日

## § 1 重要提示及目录

### 1.1 重要提示

基金管理人的董事会、董事保证本报告所载资料不存在虚假记载、误导性陈述或重大遗漏，并对其内容的真实性、准确性和完整性承担个别及连带的法律责任。本半年度报告已经三分之二以上独立董事签字同意，并由董事长签发。

基金托管人中国农业银行股份有限公司根据本基金合同规定，于 2019 年 8 月 27 日复核了本报告中的财务指标、净值表现、利润分配情况、财务会计报告、投资组合报告等内容，保证复核内容不存在虚假记载、误导性陈述或者重大遗漏。

基金管理人承诺以诚实信用、勤勉尽责的原则管理和运用基金资产，但不保证基金一定盈利。

基金的过往业绩并不代表其未来表现。投资有风险，投资者在作出投资决策前应仔细阅读本基金的招募说明书及其更新。

本报告中财务资料未经审计。

本报告期自 2019 年 1 月 1 日起至 6 月 30 日止。

## 1.2 目录

<b>§1 重要提示及目录</b> .....	<b>2</b>
1.1 重要提示.....	2
1.2 目录.....	3
<b>§2 基金简介</b> .....	<b>6</b>
2.1 基金基本情况.....	6
2.2 基金产品说明.....	6
2.3 基金管理人和基金托管人.....	7
2.4 信息披露方式.....	7
2.5 其他相关资料.....	8
<b>§3 主要财务指标和基金净值表现</b> .....	<b>9</b>
3.1 主要会计数据和财务指标.....	9
3.2 基金净值表现.....	9
3.3 其他指标.....	错误!未定义书签。
<b>§4 管理人报告</b> .....	<b>11</b>
4.1 基金管理人及基金经理情况.....	11
4.2 管理人对报告期内本基金运作合规守信情况的说明.....	12
4.3 管理人对报告期内公平交易情况的专项说明.....	12
4.4 管理人对报告期内基金的投资策略和业绩表现的说明.....	12
4.5 管理人对宏观经济、证券市场及行业走势的简要展望.....	13
4.6 管理人对报告期内基金估值程序等事项的说明.....	13
4.7 管理人对报告期内基金利润分配情况的说明.....	13
4.8 报告期内管理人对本基金持有人数或基金资产净值预警情形的说明.....	13
<b>§5 托管人报告</b> .....	<b>14</b>
5.1 报告期内本基金托管人合规守信情况声明.....	14
5.2 托管人对报告期内本基金投资运作合规守信、净值计算、利润分配等情况的说明.....	14
5.3 托管人对本半年度报告中财务信息等内容真实、准确和完整发表意见.....	14
<b>§6 半年度财务会计报告（未经审计）</b> .....	<b>15</b>
6.1 资产负债表.....	15
6.2 利润表.....	16

6.3 所有者权益（基金净值）变动表.....	17
6.4 报表附注.....	18
<b>§7 投资组合报告.....</b>	<b>35</b>
7.1 期末基金资产组合情况.....	35
7.2 期末按行业分类的股票投资组合.....	35
7.3 期末按公允价值占基金资产净值比例大小排序的所有股票投资明细.....	36
7.4 报告期内股票投资组合的重大变动.....	37
7.5 期末按债券品种分类的债券投资组合.....	39
7.6 期末按公允价值占基金资产净值比例大小排序的前五名债券投资明细.....	39
7.7 期末按公允价值占基金资产净值比例大小排序的所有资产支持证券投资明细.....	39
7.8 报告期末按公允价值占基金资产净值比例大小排序的前五名贵金属投资明细.....	39
7.9 期末按公允价值占基金资产净值比例大小排序的前五名权证投资明细.....	39
7.10 报告期末本基金投资的股指期货交易情况说明.....	40
7.11 报告期末本基金投资的国债期货交易情况说明.....	40
7.12 投资组合报告附注.....	40
<b>§8 基金份额持有人信息.....</b>	<b>42</b>
8.1 期末基金份额持有人户数及持有人结构.....	42
8.2 期末基金管理人的从业人员持有本基金的情况.....	42
8.3 期末基金管理人的从业人员持有本开放式基金份额总量区间的情况.....	42
<b>§9 开放式基金份额变动.....</b>	<b>43</b>
<b>§10 重大事件揭示.....</b>	<b>44</b>
10.1 基金份额持有人大会决议.....	44
10.2 基金管理人、基金托管人的专门基金托管部门的重大人事变动.....	44
10.3 涉及基金管理人、基金财产、基金托管业务的诉讼.....	44
10.4 基金投资策略的改变.....	44
10.5 为基金进行审计的会计师事务所情况.....	44
10.6 管理人、托管人及其高级管理人员受稽查或处罚等情况.....	44
10.7 基金租用证券公司交易单元的有关情况.....	44
10.8 其他重大事件.....	46
<b>§11 影响投资者决策的其他重要信息.....</b>	<b>49</b>

11.1 报告期内单一投资者持有基金份额比例达到或超过 20%的情况 .....	49
11.2 影响投资者决策的其他重要信息 .....	49
<b>§12 备查文件目录.....</b>	<b>50</b>
12.1 备查文件目录.....	50
12.2 存放地点.....	50
12.3 查阅方式.....	50

## § 2 基金简介

### 2.1 基金基本情况

基金名称	华润元大富时中国 A50 指数型证券投资基金
基金简称	华润元大富时中国 A50 指数
基金主代码	000835
基金运作方式	契约型开放式
基金合同生效日	2014 年 11 月 20 日
基金管理人	华润元大基金管理有限公司
基金托管人	中国农业银行股份有限公司
报告期末基金份额总额	189,716,371.42 份
基金合同存续期	不定期

### 2.2 基金产品说明

投资目标	<p>本基金采用被动式投资策略，通过严格的投资程序约束和数量化风险管理手段，力争控制本基金的净值增长率与业绩比较基准表现相当，以便为投资者带来长期收益。</p>
投资策略	<p>本基金采用完全复制法来跟踪富时中国 A50 指数，按照个股在标的指数中的基准权重构建股票组合，并根据标的指数成份股及其权重的变动进行相应调整。当预期成份股发生调整和成份股发生配股、增发、分红等行为时，以及因基金的申购和赎回对本基金跟踪标的指数的效果可能带来影响时，基金管理人会对投资组合进行适当调整，降低跟踪误差。</p> <p>如有因受股票停牌、股票流动性或其他一些影响指数复制的市场因素的限制，使基金管理人无法依指数权重购买成份股，基金管理人可以根据市场情况，结合经验判断，对投资组合进行适当调整，以获得更接近标的指数的收益率。</p> <p>定期调整：本基金股票组合根据所跟踪的富时中国 A50 指数对其成份股的调整而进行相应的定期跟踪调整。</p> <p>不定期调整：根据指数编制规则，富时中国 A50 指数成份股因增发、送配等股权变动而需进行成份股权重新调整时，本基金将根据富时中国 A50 指数在股权变动公告日次日发布的临时调整决定及其需调整的权重比例，进行相应调整。</p> <p>本基金将采用货币市场工具对基金资产进行流动性管理。在满足安全性和保证流动性的基础上，本基金将结合宏观分析和微观分析制定投资策略，有效利用基金资产，更好地实现跟踪标的指数的投资目标。同时，根据本基金的申购和赎回情况，对股票投资组合进行调整，从而有效跟踪标的指数。</p> <p>本基金可投资股指期货和其他经中国证监会允许的衍</p>

	<p>生金融产品，以提高投资效率更好地达到本基金的投资目标。本基金在股指期货投资中将根据风险管理的原则，以套期保值为目的，在风险可控的前提下，本着谨慎原则，参与股指期货的投资，以管理投资组合的系统性风险，改善组合的风险收益特性。此外，本基金还将运用股指期货来对冲特殊情况下的流动性风险以进行有效的现金管理，如预期大额申购赎回、大量分红等，以及对冲因其他原因导致无法有效跟踪标的指数的风险。</p> <p>在正常市场情况下，本基金力争净值增长率与业绩比较基准之间的日均跟踪偏离度的绝对值不超过 0.3%，年跟踪误差不超过 4%。</p>
业绩比较基准	富时中国 A50 指数收益率×95%+银行活期存款收益率（税后）×5%
风险收益特征	本基金属于股票型基金，属于证券投资基金中中等预期风险、中等预期收益的投资品种。一般情况下，其预期风险和预期收益高于债券型基金和货币市场基金。

### 2.3 基金管理人和基金托管人

项目		基金管理人	基金托管人
名称		华润元大基金管理有限公司	中国农业银行股份有限公司
信息披露负责人	姓名	刘豫皓	贺倩
	联系电话	0755-88399015	010-66060069
	电子邮箱	lyh@cryuantafund.com	tgxxpl@abchina.com
客户服务电话		4000-1000-89	95599
传真		0755-88399045	010-68121816
注册地址		深圳市前海深港合作区前湾一路 1 号 A 栋 201 室（入驻深圳市前海商务秘书有限公司）	北京市东城区建国门内大街 69 号
办公地址		深圳市福田区中心四路 1-1 号嘉里建设广场第三座 7 层	北京市西城区复兴门内大街 28 号凯晨世贸中心东座 9 层
邮政编码		518048	100031
法定代表人		邹新	周慕冰

### 2.4 信息披露方式

本基金选定的信息披露报纸名称	《证券时报》
登载基金半年度报告正文的管理人互联网网址	<a href="http://www.cryuantafund.com">http://www.cryuantafund.com</a>
基金半年度报告备置地点	基金管理人和基金托管人的办公场所

## 2.5 其他相关资料

项目	名称	办公地址
注册登记机构	华润元大基金管理有限公司	深圳市福田区中心四路 1-1 号嘉里建设广场第三座 7 层



### § 3 主要财务指标和基金净值表现

#### 3.1 主要会计数据和财务指标

金额单位：人民币元

3.1.1 期间数据和指标	报告期(2019年1月1日 - 2019年6月30日)
本期已实现收益	16,060,078.44
本期利润	118,581,294.37
加权平均基金份额本期利润	0.5058
本期加权平均净值利润率	29.52%
本期基金份额净值增长率	30.27%
3.1.2 期末数据和指标	报告期末(2019年6月30日)
期末可供分配利润	115,536,980.54
期末可供分配基金份额利润	0.6090
期末基金资产净值	357,556,357.82
期末基金份额净值	1.885
3.1.3 累计期末指标	报告期末(2019年6月30日)
基金份额累计净值增长率	88.50%

注：1、本期已实现收益指基金本期利息收入、投资收益、其他收入（不含公允价值变动收益）扣除相关费用后的余额，本期利润为本期已实现收益加上本期公允价值变动收益。

2、所述基金业绩指标不包括持有人认购或交易基金的各项费用（例如，开放式基金的申购赎回费、基金转换费等），计入费用后实际收益水平要低于所列数字。

#### 3.2 基金净值表现

##### 3.2.1 基金份额净值增长率及其与同期业绩比较基准收益率的比较

阶段	份额净值增长率①	份额净值增长率标准差②	业绩比较基准收益率③	业绩比较基准收益率标准差④	①—③	②—④
过去一个月	7.29%	1.14%	6.48%	1.11%	0.81%	0.03%
过去三个月	4.49%	1.43%	3.63%	1.42%	0.86%	0.01%
过去六个月	30.27%	1.47%	29.18%	1.46%	1.09%	0.01%
过去一年	19.08%	1.48%	16.56%	1.48%	2.52%	0.00%
过去三年	57.87%	1.10%	43.56%	1.11%	14.31%	-0.01%
自基金合同生效起至今	88.50%	1.58%	78.22%	1.55%	10.28%	0.03%

### 3.2.2 自基金合同生效以来基金份额累计净值增长率变动及其与同期业绩比较基准收益率变动的比较

基金份额累计净值增长率与同期业绩比较基准收益率的历史走势对比图

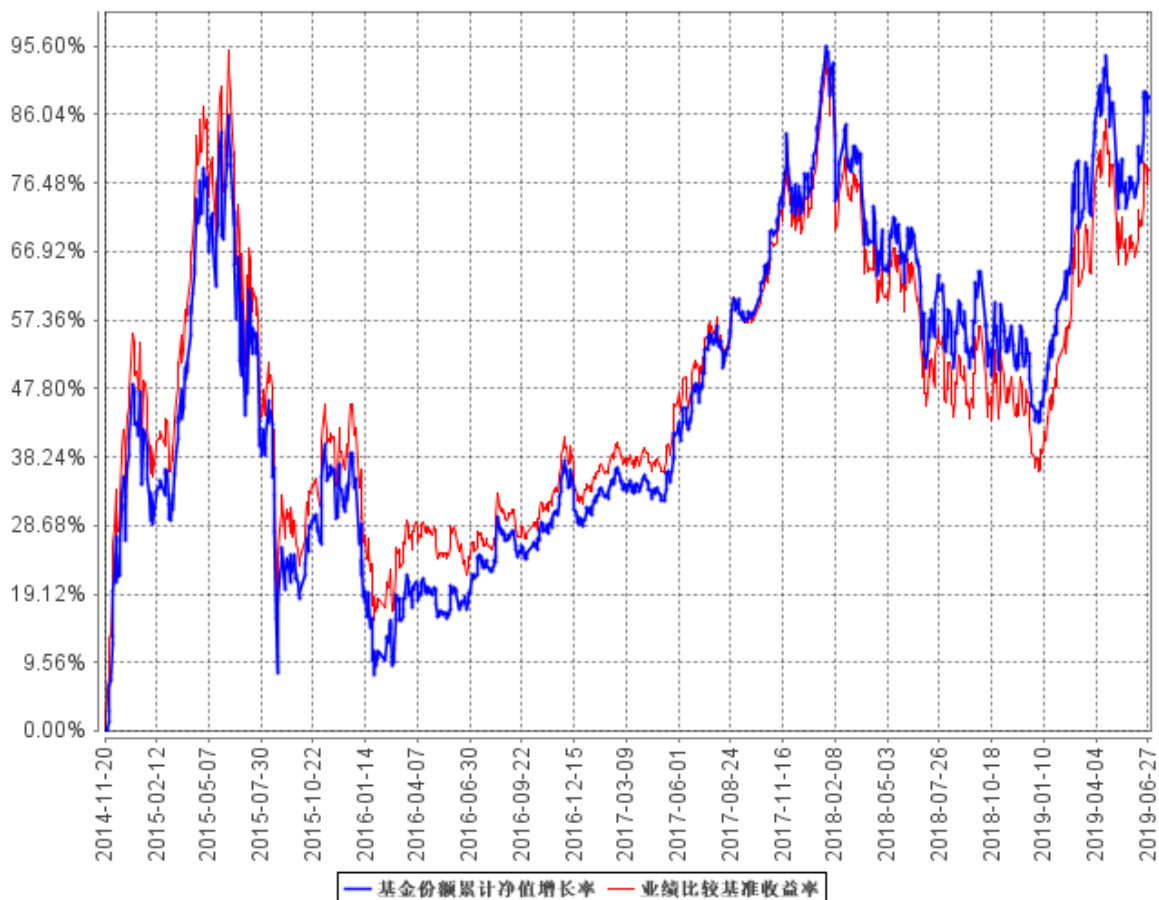

## § 4 管理人报告

### 4.1 基金管理人及基金经理情况

#### 4.1.1 基金管理人及其管理基金的经验

华润元大基金管理有限公司经中国证监会证监许可【2012】1746 号文批准，于 2013 年 1 月 17 日完成工商登记注册，总部位于深圳，注册资本 3 亿元人民币。公司由华润深国投信托有限公司和台湾元大证券投资信托股份有限公司共同发起设立，占股比例分别为 51% 和 49%。

截至 2019 年 6 月 30 日，本基金管理人共管理十一只开放式基金：华润元大安鑫灵活配置混合型证券投资基金，华润元大现金收益货币市场基金，华润元大信息传媒科技混合型证券投资基金，华润元大医疗保健量化混合型证券投资基金，华润元大富时中国 A50 指数型证券投资基金，华润元大稳健收益债券型证券投资基金，华润元大中创 100 指数型证券投资基金，华润元大现金货币市场基金，华润元大润鑫债券型证券投资基金，华润元大润泰双鑫债券型证券投资基金，华润元大润泽债券型证券投资基金。

#### 4.1.2 基金经理（或基金经理小组）及基金经理助理简介

姓名	职务	任本基金的基金经理（助理）期限		证券从业年限	说明
		任职日期	离任日期		
李武群	本基金基金经理、指数投资部副总经理	2017 年 8 月 2 日	-	10 年	中国，中国科学院研究生院微电子学与固体电子学博士，具有基金从业资格。曾任中信银行福州分行统计分析岗、华西证券股份有限公司研究所高级研究员和股票投资部投资经理助理；2017 年 8 月 2 日起担任华润元大富时中国 A50 指数型证券投资基金基金经理；2019 年 1 月 3 日起担任华润元大中创 100 指数型证券投资基金基金经理。
陈剑波	本基金基金经理、量化投资部副总经理	2019 年 2 月 14 日	-	9 年	中国，天津大学热能工程学士，具有基金从业资格。曾任招商基金管理有限公司信息技术部高级经理、广州安正软件科技有限公司副总经理、招商基金管理有限公司量化投资部先后担任数据分析师、投资

					经理、基金经理；2017 年 9 月 18 日加入公司，现任量化投资部副总经理；2018 年 11 月 8 日起担任华润元大医疗保健量化混合型证券投资基金基金经理；2019 年 2 月 14 日起担任华润元大富时中国 A50 指数型证券投资基金基金经理。
--	--	--	--	--	---

## 4.2 管理人对报告期内本基金运作合规守信情况的说明

本报告期内，本基金管理人严格遵循了《中华人民共和国证券投资基金法》及其各项实施细则、本基金基金合同和其他相关法律法规的规定，并本着诚实信用、勤勉尽责、取信于市场、取信于社会的原则管理和运用基金资产，为基金持有人谋求最大利益。本报告期内，基金投资管理符合有关法规和基金合同的规定，没有损害基金持有人利益的行为。

## 4.3 管理人对报告期内公平交易情况的专项说明

### 4.3.1 公平交易制度的执行情况

本报告期内，基金管理人严格遵守法律法规及公司内部制度关于公平交易的相关规定，在投资管理活动中公平对待不同投资组合，公平交易制度执行情况良好，未发生违反公平交易制度的行为。

### 4.3.2 异常交易行为的专项说明

本报告期内，未发现本基金存在异常交易行为。基金管理人管理的所有投资组合未存在参与的交易所公开竞价同日反向交易成交较少的单边交易量超过该证券当日成交量的 5% 的情形。

## 4.4 管理人对报告期内基金的投资策略和业绩表现的说明

### 4.4.1 报告期内基金投资策略和运作分析

2019 年第二季度市场未能延续一季度行情，价格上涨受阻后回调了一定的幅度，临近季末时受贸易战缓和与科创板开板利好冲击，行情出现再现回暖迹象，下半年市场上涨概率很大。从板块行业上看，蓝筹板块表现强于中小板块，银行、消费行业表现强于成长、周期性行业。创业板指数下跌 10.75%，中小板指数下跌 10.99%，上证综指下跌 3.62%，沪深 300 指数下跌 1.21%，上证 50 指数上涨 3.24%，富时 A50 指数上涨 3.78%。中信一级 29 个行业中轻工制造（-13.68%）、传媒（-15.76%）、综合（-13.8%）板块走势明显较弱，涨幅较小；而家电（3.48%）、食品饮料（13.02%）、银行（2.85%）板块走势较强，涨幅相对较大。

本基金作为被动指数型基金，报告期内，本基金采用完全复制法紧密跟踪富时中国 A50 指数，

少数关联方股票用同行业的大盘绩优价值股做替代，同时进行新股申购。

#### 4.4.2 报告期内基金的业绩表现

截至本报告期末本基金份额净值为 1.885 元；本报告期基金份额净值增长率为 30.27%，业绩比较基准收益率为 29.18%。

#### 4.5 管理人对宏观经济、证券市场及行业走势的简要展望

本基金跟踪的标的指数——富时中国 A50 指数，是由沪深两市中市场资本总值最大的 50 只股票组成，它综合反映 A 股市场中大型龙头企业的运行状况。A50 指数成分股以价值型的大市值股票为主，所属行业主要集中在大金融板块，其估值水平普遍较低，在中国经济长期向好的大背景下，大型龙头企业依然有不错的增长空间，极具长期投资价值。

本基金作为一只被动投资管理产品，我们将继续秉承指数化被动投资策略，努力将跟踪误差控制在基金合同规定的范围内，力争为投资者带来较好的投资回报。

#### 4.6 管理人对报告期内基金估值程序等事项的说明

根据中国证监会相关规定及基金合同约定，本基金管理人应严格按照新准则、中国证监会相关规定和基金合同关于估值的约定，对基金所持有的投资品种进行估值。本基金托管人根据法律法规要求履行估值及净值计算的复核责任。会计师事务所在估值调整导致基金资产净值的变化在 0.25% 以上时对所采用的相关估值模型、假设及参数的适当性发表审核意见并出具报告。定价服务机构按照商业合同约定提供定价服务。其中，本基金管理人为了确保估值工作的合规开展，建立了负责估值工作决策和执行的专门机构，组成人员包括督察长、投资风险负责人、证券研究工作负责人、法律监察负责人及基金会计负责人等。该机构成员均具备专业胜任能力和相关从业资格，精通各自领域的理论知识，熟悉相关政策法规，并具有丰富的实践经验。同时，根据基金管理公司制定的相关制度，估值工作决策机构的成员中不包括基金经理。本报告期内，参与估值流程各方之间无重大利益冲突。

#### 4.7 管理人对报告期内基金利润分配情况的说明

本基金本报告期内未进行利润分配，符合相关法规及基金合同的规定。

#### 4.8 报告期内管理人对本基金持有人数或基金资产净值预警情形的说明

本报告期内，本基金不存在连续二十个工作日基金份额持有人数量不满二百人或者基金资产净值低于五千万元的情形。

## § 5 托管人报告

### 5.1 报告期内本基金托管人遵规守信情况声明

在托管本基金的过程中，本基金托管人中国农业银行股份有限公司严格遵守《证券投资基金法》相关法律法规的规定以及基金合同、托管协议的约定，对本基金基金管理人—华润元大基金管理有限公司 2019 年 1 月 1 日至 2019 年 6 月 30 日基金的投资运作，进行了认真、独立的会计核算和必要的投资监督，认真履行了托管人的义务，没有从事任何损害基金份额持有人利益的行为。

### 5.2 托管人对报告期内本基金投资运作遵规守信、净值计算、利润分配等情况的说明

本托管人认为，华润元大基金管理有限公司在本基金的投资运作、基金资产净值的计算、基金份额申购赎回价格的计算、基金费用开支及利润分配等问题上，不存在损害基金份额持有人利益的行为；在报告期内，严格遵守了《证券投资基金法》等有关法律法规，在各重要方面的运作严格按照基金合同的规定进行。

### 5.3 托管人对本半年度报告中财务信息等内容的真实、准确和完整发表意见

本托管人认为，华润元大基金管理有限公司的信息披露事务符合《证券投资基金信息披露管理办法》及其他相关法律法规的规定，基金管理人所编制和披露的本基金半年度报告中的财务指标、净值表现、收益分配情况、财务会计报告、投资组合报告等信息真实、准确、完整，未发现有关损害基金持有人利益的行为。

## § 6 半年度财务会计报告（未经审计）

### 6.1 资产负债表

会计主体：华润元大富时中国A50 指数型证券投资基金

报告截止日：2019 年 6 月 30 日

单位：人民币元

资产	附注号	本期末 2019 年 6 月 30 日	上年度末 2018 年 12 月 31 日
<b>资产：</b>			
银行存款	6.4.7.1	9,063,715.71	25,313,754.19
结算备付金		16,015,421.98	111,796.67
存出保证金		87,158.19	34,129.53
交易性金融资产	6.4.7.2	334,865,408.70	383,811,823.08
其中：股票投资		323,374,608.70	383,811,823.08
基金投资		-	-
债券投资		11,490,800.00	-
资产支持证券投资		-	-
贵金属投资		-	-
衍生金融资产	6.4.7.3	-	-
买入返售金融资产	6.4.7.4	-	-
应收证券清算款		-	-
应收利息	6.4.7.5	122,280.80	6,485.37
应收股利		-	-
应收申购款		4,095,064.99	430,544.65
递延所得税资产		-	-
其他资产	6.4.7.6	-	37,396.34
资产总计		364,249,050.37	409,745,929.83
<b>负债和所有者权益</b>	<b>附注号</b>	<b>本期末 2019 年 6 月 30 日</b>	<b>上年度末 2018 年 12 月 31 日</b>
<b>负 债：</b>			
短期借款		-	-
交易性金融负债		-	-
衍生金融负债	6.4.7.3	-	-
卖出回购金融资产款		-	-
应付证券清算款		3,696,291.01	-
应付赎回款		2,318,505.47	114,491.95
应付管理人报酬		171,500.70	215,348.67
应付托管费		42,875.19	53,837.16
应付销售服务费		-	-
应付交易费用	6.4.7.7	134,802.87	56,272.09
应交税费		-	-

应付利息		-	-
应付利润		-	-
递延所得税负债		-	-
其他负债	6.4.7.8	328,717.31	443,870.06
负债合计		6,692,692.55	883,819.93
<b>所有者权益：</b>			
实收基金	6.4.7.9	189,716,371.42	282,527,905.59
未分配利润	6.4.7.10	167,839,986.40	126,334,204.31
所有者权益合计		357,556,357.82	408,862,109.90
负债和所有者权益总计		364,249,050.37	409,745,929.83

注：报告截止日 2019 年 6 月 30 日，基金份额净值 1.885 元，基金份额总额 189,716,371.42 份。

## 6.2 利润表

会计主体：华润元大富时中国A50 指数型证券投资基金

本报告期：2019 年 1 月 1 日至 2019 年 6 月 30 日

单位：人民币元

项目	附注号	本期 2019 年 1 月 1 日至 2019 年 6 月 30 日	上年度可比期间 2018 年 1 月 1 日至 2018 年 6 月 30 日
<b>一、收入</b>		120,938,352.62	-65,246,982.06
1.利息收入		210,515.83	174,378.88
其中：存款利息收入	6.4.7.11	54,027.28	106,445.17
债券利息收入		156,488.55	67,933.71
资产支持证券利息收入		-	-
买入返售金融资产收入		-	-
其他利息收入		-	-
2.投资收益（损失以“-”填列）		17,979,270.91	13,532,813.48
其中：股票投资收益	6.4.7.12	13,491,832.01	9,390,675.54
基金投资收益		-	-
债券投资收益	6.4.7.13	-51,618.00	10,015.10
资产支持证券投资收益	6.4.7.13.5	-	-
贵金属投资收益	6.4.7.14	-	-
衍生工具收益	6.4.7.15	384,420.20	-1,275,660.00
股利收益	6.4.7.16	4,154,636.70	5,407,782.84
3.公允价值变动收益（损失以“-”号填列）	6.4.7.17	102,521,215.93	-79,568,097.39
4.汇兑收益（损失以“-”号填列）		-	-
5.其他收入（损失以“-”号填列）	6.4.7.18	227,349.95	613,922.97
<b>减：二、费用</b>		2,357,058.25	3,016,972.31
1. 管理人报酬	6.4.10.2.1	1,195,841.99	1,411,128.14
2. 托管费	6.4.10.2.2	298,960.47	352,782.02
3. 销售服务费	6.4.10.2.3	-	-



4. 交易费用	6.4.7.19	635,280.68	934,754.06
5. 利息支出		-	-
其中：卖出回购金融资产支出		-	-
6. 税金及附加		4,228.78	-
7. 其他费用	6.4.7.20	222,746.33	318,308.09
三、利润总额（亏损总额以“-”号填列）		118,581,294.37	-68,263,954.37
减：所得税费用		-	-
四、净利润（净亏损以“-”号填列）		118,581,294.37	-68,263,954.37

### 6.3 所有者权益（基金净值）变动表

会计主体：华润元大富时中国A50 指数型证券投资基金

本报告期：2019 年 1 月 1 日至 2019 年 6 月 30 日

单位：人民币元

项目	本期 2019 年 1 月 1 日至 2019 年 6 月 30 日		
	实收基金	未分配利润	所有者权益合计
一、期初所有者权益（基金净值）	282,527,905.59	126,334,204.31	408,862,109.90
二、本期经营活动产生的基金净值变动数（本期利润）	-	118,581,294.37	118,581,294.37
三、本期基金份额交易产生的基金净值变动数（净值减少以“-”号填列）	-92,811,534.17	-77,075,512.28	-169,887,046.45
其中：1.基金申购款	47,446,003.14	36,669,671.46	84,115,674.60
2.基金赎回款	-140,257,537.31	-113,745,183.74	-254,002,721.05
四、本期向基金份额持有人分配利润产生的基金净值变动（净值减少以“-”号填列）	-	-	-
五、期末所有者权益（基金净值）	189,716,371.42	167,839,986.40	357,556,357.82
项目	上年度可比期间 2018 年 1 月 1 日至 2018 年 6 月 30 日		
	实收基金	未分配利润	所有者权益合计

一、期初所有者权益(基金净值)	149,300,324.17	113,164,281.89	262,464,606.06
二、本期经营活动产生的基金净值变动数(本期利润)	-	-68,263,954.37	-68,263,954.37
三、本期基金份额交易产生的基金净值变动数(净值减少以“-”号填列)	160,013,907.03	135,502,735.62	295,516,642.65
其中：1.基金申购款	437,505,518.97	363,651,449.31	801,156,968.28
2.基金赎回款	-277,491,611.94	-228,148,713.69	-505,640,325.63
四、本期向基金份额持有人分配利润产生的基金净值变动(净值减少以“-”号填列)	-	-	-
五、期末所有者权益(基金净值)	309,314,231.20	180,403,063.14	489,717,294.34

报表附注为财务报表的组成部分。

本报告 6.1 至 6.4 财务报表由下列负责人签署：

<u>李仆</u>	<u>黄晓芳</u>	<u>黄晓芳</u>
基金管理人负责人	主管会计工作负责人	会计机构负责人

## 6.4 报表附注

### 6.4.1 基金基本情况

华润元大富时中国 A50 指数型证券投资基金（以下简称“本基金”）经中国证券监督管理委员会（以下简称“中国证监会”）证监许可[2014]989 号《关于核准华润元大富时中国 A50 指数型证券投资基金注册的批复》核准，由华润元大基金管理有限公司依照《中华人民共和国证券投资基金法》和《华润元大富时中国 A50 指数型证券投资基金基金合同》负责公开募集。本基金为契约型开放式，存续期限不定，首次募集期间为 2014 年 10 月 27 日至 2014 年 11 月 14 日，首次设立募集不包括认购资金利息共募集 714,505,762.47 元，经安永华明会计师事务所验证并出具安永华明(2014)验字第 61032987\_H08 号验资报告。经向中国证监会备案，《华润元大富时中国 A50 指数型证券投资基金基金合同》于 2014 年 11 月 20 日正式生效，基金合同生效日的基金份额总额为 714,621,124.13 份基金份额，其中认购资金利息折合 115,361.66 份基金份额。本基金的基金管理人为华润元大基金管理有限公司，基金托管人为中国农业银行股份有限公司（以下简称“中国农业银行”）。

根据《中华人民共和国证券投资基金法》和《华润元大富时中国 A50 指数型证券投资基金基

金合同》的有关规定，本基金的投资范围主要为标的指数成分股及备选成分股。此外，为更好地实现投资目标，本基金可少量投资于部分非成分股（包含中小板、创业板及其他经中国证监会核准发行的股票）、债券、资产支持证券、货币市场工具、银行存款、权证、股指期货等以及法律法规或中国证监会允许基金投资的其他金融工具（但须符合中国证监会的相关规定）。其中，本基金投资于标的指数的成分股及其备选成分股的比例不低于基金资产的 90%，每个交易日日终在扣除股指期货合约需缴纳的交易保证金后，本基金保留的现金或到期日在一年以内的政府债券的比例合计不低于基金资产净值的 5%。本基金业绩比较基准为：富时中国 A50 指数收益率 X95%+银行活期存款收益率（税后）X5%。

#### 6.4.2 会计报表的编制基础

本基金的财务报表按照财政部颁布的《企业会计准则—基本准则》以及其后颁布及修订的具体会计准则、应用指南、解释以及其他相关规定（以下统称“企业会计准则”）编制。同时，在具体会计估值核算和信息披露方面，也参考了中国证券投资基金业协会修订并发布的《证券投资基金会计核算业务指引》、中国证监会制定的《中国证券监督管理委员会关于证券投资基金估值业务的指导意见》、《证券投资基金信息披露管理办法》、《证券投资基金信息披露内容与格式准则》第 2 号《年度报告的内容与格式》、《证券投资基金信息披露编报规则》第 3 号《会计报表附注的编制及披露》、《证券投资基金信息披露 XBRL 模板第 3 号〈年度报告和半年度报告〉》及其他中国证监会和中国证券投资基金业协会颁布的相关规定。

本财务报表以本基金持续经营为基础列报。

#### 6.4.3 遵循企业会计准则及其他有关规定的声明

本财务报表符合企业会计准则的要求，真实、完整地反映了本基金于 2019 年 6 月 30 日的财务状况以及自 2019 年 1 月 1 日至 2019 年 6 月 30 日止期间的经营成果和净值变动情况。

#### 6.4.4 重要会计政策和会计估计

本报告期所采用的会计政策、会计估计与最近一期年度报告相一致。

#### 6.4.5 会计政策和会计估计变更以及差错更正的说明

##### 6.4.5.1 会计政策变更的说明

-

##### 6.4.5.2 会计估计变更的说明

-

### 6.4.5.3 差错更正的说明

本基金本报告期无需要说明的重大会计差错更正。

### 6.4.6 税项

#### (1) 印花税

证券（股票）交易印花税税率为 1‰，由出让方缴纳。

#### (2) 增值税及附加、企业所得税

自 2016 年 5 月 1 日起，在全国范围内全面推开营业税改征增值税试点，金融业纳入试点范围，由缴纳营业税改为缴纳增值税。对证券投资基金（封闭式证券投资基金，开放式证券投资基金）管理人运用基金买卖股票、债券的转让收入免征增值税；国债、地方政府债利息收入以及金融同业往来利息收入免征增值税。金融机构开展的质押式买入返售金融商品业务、买断式买入返售金融商品业务、同业存款、同业存单以及持有金融债券取得的利息收入属于金融同业往来利息收入。

根据财政部、国家税务总局财税[2016]140 号文《关于明确金融、房地产开发、教育辅助服务等增值税政策的通知》的规定，资管产品运营过程中发生的增值税应税行为，以资管产品管理人为增值税纳税人；根据财政部、国家税务总局财税[2017]56 号文《关于资管产品增值税有关问题的通知》的规定，自 2018 年 1 月 1 日起，资管产品管理人运营资管产品过程中发生的增值税应税行为（以下称资管产品运营业务），暂适用简易计税方法，按照 3%的征收率缴纳增值税。管理人应分别核算资管产品运营业务和其他业务的销售额和增值税应纳税额。未分别核算的，资管产品运营业务不得适用于简易计税方法。对资管产品在 2018 年 1 月 1 日前运营过程中发生的增值税应税行为，未缴纳增值税的，不再缴纳；已缴纳增值税的，已纳税额从资管产品管理人以后月份的增值税应纳税额中抵减。

根据财政部、国家税务总局财税[2017]90 号文《关于租入固定资产进项税额抵扣等增值税政策的通知》的规定，自 2018 年 1 月 1 日起，资管产品管理人运营资管产品提供的贷款服务、发生的部分金融商品转让业务，按照以下规定确定销售额：提供贷款服务，以 2018 年 1 月 1 日起产生的利息及利息性质的收入为销售额；转让 2017 年 12 月 31 日前取得的股票（不包括限售股）、债券、基金、非货物期货，可以选择按照实际买入价计算销售额，或者以 2017 年最后一个交易日的股票收盘价（2017 年最后一个交易日处于停牌期间的股票，为停牌前最后一个交易日收盘价）、债券估值（中债金融估值中心有限公司或中证指数有限公司提供的债券估值）、基金份额净值、非货物期货结算价格作为买入价计算销售额。

增值税附加税包括城市维护建设税、教育费附加和地方教育费附加，以实际缴纳的增值税税额为计税依据，分别按 7%、3%和 2%的比例缴纳城市维护建设税、教育费附加和地方教育费附加。

证券投资基金从证券市场中取得的收入，包括买卖股票、债券的差价收入，股权的股息、红利收入，债券的利息收入及其他收入，暂不征收企业所得税。

(3) 个人所得税

个人所得税税率为 20%。

基金取得的股票的股息、红利收入、债券的利息收入及储蓄利息收入，由上市公司、债券发行企业及金融机构在向基金派发股息、红利收入、债券的利息收入及储蓄利息收入时代扣代缴个人所得税。

基金从上市公司分配取得的股息红利所得，持股期限在 1 个月以内（含 1 个月）的，其股息红利所得全额计入应纳税所得额；持股期限在 1 个月以上至 1 年（含 1 年）的，暂减按 50% 计入应纳税所得额；持股期限超过 1 年的，暂免征收个人所得税。

暂免征收储蓄存款利息所得个人所得税。

### 6.4.7 重要财务报表项目的说明

#### 6.4.7.1 银行存款

单位：人民币元

项目	本期末 2019 年 6 月 30 日
活期存款	9,063,715.71
定期存款	-
其中：存款期限 1 个月以内	-
存款期限 1-3 个月	-
存款期限 3 个月以上	-
其他存款	-
合计：	9,063,715.71

#### 6.4.7.2 交易性金融资产

单位：人民币元

项目	本期末 2019 年 6 月 30 日		
	成本	公允价值	公允价值变动
股票	301,169,090.69	323,374,608.70	22,205,518.01
贵金属投资-金交所黄金合约	-	-	-
债券	交易所市场	11,480,100.00	10,700.00
	银行间市场	-	-

	合计	11,480,100.00	11,490,800.00	10,700.00
资产支持证券		-	-	-
基金		-	-	-
其他		-	-	-
合计		312,649,190.69	334,865,408.70	22,216,218.01

### 6.4.7.3 衍生金融资产/负债

截止本报告期末，本基金未持有衍生金融资产和衍生金融负债。

### 6.4.7.4 买入返售金融资产

#### 6.4.7.4.1 各项买入返售金融资产期末余额

本基金本报告期末未持有买入返售金融资产。

#### 6.4.7.4.2 期末买断式逆回购交易中取得的债券

截至本报告期末，本基金未持有买断式逆回购交易中取得的债券。

### 6.4.7.5 应收利息

单位：人民币元

项目	本期末 2019年6月30日
应收活期存款利息	2,109.04
应收定期存款利息	-
应收其他存款利息	-
应收结算备付金利息	44.20
应收债券利息	120,088.36
应收资产支持证券利息	-
应收买入返售证券利息	-
应收申购款利息	-
应收黄金合约拆借孳息	-
其他	39.20
合计	122,280.80

注：其他为应收结算保证金利息。

### 6.4.7.6 其他资产

本基金本报告期末未持有其他资产。

### 6.4.7.7 应付交易费用

单位：人民币元

项目	本期末 2019年6月30日
----	-------------------

交易所市场应付交易费用	134,802.87
银行间市场应付交易费用	-
合计	134,802.87

#### 6.4.7.8 其他负债

单位：人民币元

项目	本期末 2019年6月30日
应付券商交易单元保证金	-
应付赎回费	5,717.01
预提审计费	74,795.19
预提信息披露费	58,921.74
预提指数使用费	189,283.37
合计	328,717.31

#### 6.4.7.9 实收基金

金额单位：人民币元

项目	本期 2019年1月1日至2019年6月30日	
	基金份额（份）	账面金额
上年度末	282,527,905.59	282,527,905.59
本期申购	47,446,003.14	47,446,003.14
本期赎回（以“-”号填列）	-140,257,537.31	-140,257,537.31
- 基金拆分/份额折算前	-	-
基金拆分/份额折算变动份额	-	-
本期申购	-	-
本期赎回（以“-”号填列）	-	-
本期末	189,716,371.42	189,716,371.42

注：申购份额含红利再投、转换入份额，赎回份额含转换出份额。

#### 6.4.7.10 未分配利润

单位：人民币元

项目	已实现部分	未实现部分	未分配利润合计
上年度末	151,633,995.90	-25,299,791.59	126,334,204.31
本期利润	16,060,078.44	102,521,215.93	118,581,294.37
本期基金份额交易产生的变动数	-52,157,093.80	-24,918,418.48	-77,075,512.28
其中：基金申购款	27,075,258.81	9,594,412.65	36,669,671.46
基金赎回款	-79,232,352.61	-34,512,831.13	-113,745,183.74
本期已分配利润	-	-	-
本期末	115,536,980.54	52,303,005.86	167,839,986.40

### 6.4.7.11 存款利息收入

单位：人民币元

项目	本期 2019年1月1日至2019年6月30日
活期存款利息收入	51,963.91
定期存款利息收入	-
其他存款利息收入	-
结算备付金利息收入	1,618.91
其他	444.46
合计	54,027.28

注：其他为结算保证金利息收入。

### 6.4.7.12 股票投资收益

#### 6.4.7.12.1 股票投资收益——买卖股票差价收入

单位：人民币元

项目	本期 2019年1月1日至2019年6月30日
卖出股票成交总额	266,953,468.88
减：卖出股票成本总额	253,461,636.87
买卖股票差价收入	13,491,832.01

### 6.4.7.13 债券投资收益

#### 6.4.7.13.1 债券投资收益项目构成

单位：人民币元

项目	本期 2019年1月1日至2019年6月30日
债券投资收益——买卖债券（、债转股及债券到期兑付）差价收入	-51,618.00
债券投资收益——赎回差价收入	-
债券投资收益——申购差价收入	-
合计	-51,618.00

#### 6.4.7.13.2 债券投资收益——买卖债券差价收入

单位：人民币元

项目	本期 2019年1月1日至2019年6月30日
卖出债券（、债转股及债券到期兑付）成交总额	18,991,740.00
减：卖出债券（、债转股及债券到期兑付）成本总额	18,351,618.00



减：应收利息总额	691,740.00
买卖债券差价收入	-51,618.00

#### 6.4.7.13.3 债券投资收益——赎回差价收入

-

#### 6.4.7.13.4 债券投资收益——申购差价收入

-

#### 6.4.7.13.5 资产支持证券投资收益

本基金本报告期无资产支持证券投资收益。

#### 6.4.7.14 贵金属投资收益

##### 6.4.7.14.1 贵金属投资收益项目构成

本基金本报告期无贵金属投资收益。

##### 6.4.7.14.2 贵金属投资收益——买卖贵金属差价收入

-

##### 6.4.7.14.3 贵金属投资收益——赎回差价收入

-

##### 6.4.7.14.4 贵金属投资收益——申购差价收入

-

#### 6.4.7.15 衍生工具收益

##### 6.4.7.15.1 衍生工具收益——买卖权证差价收入

本基金本报告期无衍生工具收益——买卖权证差价收入。

##### 6.4.7.15.2 衍生工具收益——其他投资收益

单位：人民币元

项目	本期收益金额
	2019年1月1日至2019年6月30日
国债期货投资收益	-
股指期货-投资收益	384,420.20

#### 6.4.7.16 股利收益

单位：人民币元

项目	本期 2019 年 1 月 1 日至 2019 年 6 月 30 日
股票投资产生的股利收益	4,154,636.70
基金投资产生的股利收益	-
合计	4,154,636.70

#### 6.4.7.17 公允价值变动收益

单位：人民币元

项目名称	本期 2019 年 1 月 1 日至 2019 年 6 月 30 日
1. 交易性金融资产	102,521,215.93
——股票投资	102,510,515.93
——债券投资	10,700.00
——资产支持证券投资	-
——贵金属投资	-
——其他	-
2. 衍生工具	-
——权证投资	-
3. 其他	-
减：应税金融商品公允价值变动产生的预估 增值税	-
合计	102,521,215.93

#### 6.4.7.18 其他收入

单位：人民币元

项目	本期 2019 年 1 月 1 日至 2019 年 6 月 30 日
基金赎回费收入	226,828.67
其他收入_转换费	521.28
合计	227,349.95

#### 6.4.7.19 交易费用

单位：人民币元

项目	本期 2019 年 1 月 1 日至 2019 年 6 月 30 日
交易所市场交易费用	630,860.17
银行间市场交易费用	-
股指期货交易费用	4,420.51
合计	635,280.68

#### 6.4.7.20 其他费用

单位：人民币元

项目	本期 2019 年 1 月 1 日至 2019 年 6 月 30 日
审计费用	24,795.19
信息披露费	58,921.74
银行汇划费	5,837.55
指数使用费	133,191.85
合计	222,746.33

#### 6.4.7.21 分部报告

-

#### 6.4.8 或有事项、资产负债表日后事项的说明

##### 6.4.8.1 或有事项

截至资产负债表日，本基金无需作说明的重大或有事项。

##### 6.4.8.2 资产负债表日后事项

截至本财务报表批准报出日，本基金无需作披露的资产负债表日后事项。

#### 6.4.9 关联方关系

##### 6.4.9.1 本报告期存在控制关系或其他重大利害关系的关联方发生变化的情况

本基金本报告期内，存在控制关系或其他重大利害关系的关联方未发生变化。

##### 6.4.9.2 本报告期与基金发生关联交易的各关联方

关联方名称	与本基金的关系
华润元大基金管理有限公司	基金管理人、基金销售机构
中国农业银行股份有限公司（“中国农业银行”）	基金托管人、基金销售机构

注：以下关联交易均在正常业务范围内按一般商业条款订立。

##### 6.4.10 本报告期及上年度可比期间的关联方交易

本基金本报告期及上年度可比期间未通过关联方交易单元进行交易。

##### 6.4.10.1 关联方报酬

###### 6.4.10.1.1 基金管理费

单位：人民币元

项目	本期 2019 年 1 月 1 日至 2019 年 6 月 30 日	上年度可比期间 2018 年 1 月 1 日至 2018 年 6 月 30 日
当期发生的基金应支付的管理费	1,195,841.99	1,411,128.14

其中：支付销售机构的客户维护费	698,081.08	839,229.30
-----------------	------------	------------

注：(1) 基金管理费按前一日的基金资产净值的 0.6% 的年费率计提，按月支付。日管理费=前一日基金资产净值×0.6%÷当年天数。

(2) 根据《开放式证券投资基金销售费用管理规定》，基金管理人依据销售机构销售基金的保有量提取一定比例的客户维护费，用以向基金销售机构支付客户服务及销售活动中产生的相关费用，客户维护费从基金管理费中列支。

#### 6.4.10.1.2 基金托管费

单位：人民币元

项目	本期	上年度可比期间
	2019年1月1日至2019年6月30日	2018年1月1日至2018年6月30日
当期发生的基金应支付的托管费	298,960.47	352,782.02

注：基金托管费按前一日的基金资产净值的 0.15% 的年费率计提，按月支付。日托管费=前一日基金资产净值×0.15%÷当年天数。

#### 6.4.10.1.3 销售服务费

-

#### 6.4.10.2 与关联方进行银行间同业市场的债券(含回购)交易

本基金本报告期及上年度可比期间均未与关联方进行银行间同业市场债券（含回购）交易。

#### 6.4.10.3 各关联方投资本基金的情况

##### 6.4.10.3.1 报告期内基金管理人运用固有资金投资本基金的情况

本报告期内及上年度可比期间基金管理人未运用固有资金投资本基金。

##### 6.4.10.3.2 报告期末除基金管理人之外的其他关联方投资本基金的情况

报告期末除基金管理人之外的其他关联方未持有本基金。

#### 6.4.10.4 由关联方保管的银行存款余额及当期产生的利息收入

单位：人民币元

关联方名称	本期		上年度可比期间	
	2019年1月1日至2019年6月30日		2018年1月1日至2018年6月30日	
	期末余额	当期利息收入	期末余额	当期利息收入
中国农业银行	9,063,715.71	51,963.91	28,193,142.30	96,324.72

注：本基金的银行存款由基金托管人中国农业银行保管，按银行间同业利率计息。

#### 6.4.10.5 本基金在承销期内参与关联方承销证券的情况

本基金本报告期及上年度可比期间均未在承销期内参与关联方承销证券。

#### 6.4.10.6 其他关联交易事项的说明

无。

#### 6.4.11 利润分配情况

本基金本报告期内未进行利润分配。

#### 6.4.12 期末（2019年6月30日）本基金持有的流通受限证券

##### 6.4.12.1 因认购新发/增发证券而于期末持有的流通受限证券

金额单位：人民币元

6.4.12.1.1 受限证券类别：股票										
证券代码	证券名称	成功认购日	可流通日	流通受限类型	认购价格	期末估值单价	数量 (单位：股)	期末成本总额	期末估值总额	备注
601236	红塔证券	2019年6月26日	2019年7月5日	新股流通受限	3.46	3.46	9,789	33,869.94	33,869.94	-
300788	中信出版	2019年6月27日	2019年7月5日	新股流通受限	14.85	14.85	1,556	23,106.60	23,106.60	-

##### 6.4.12.2 期末持有的暂时停牌等流通受限股票

本基金本报告期末未持有因暂时停牌等流通受限的股票。

##### 6.4.12.3 期末债券正回购交易中作为抵押的债券

###### 6.4.12.3.1 银行间市场债券正回购

截至本报告期末，本基金未持有从事银行间市场债券正回购交易中作为抵押的债券。

###### 6.4.12.3.2 交易所市场债券正回购

截至本报告期末，本基金未持有从事交易所市场债券正回购交易中作为抵押的债券。

#### 6.4.13 金融工具风险及管理

-

##### 6.4.13.1 风险管理政策和组织架构

本基金在日常经营活动中涉及由金融工具产生的风险主要包括信用风险、流动性风险及市场

风险。本基金管理人制定了政策和程序来识别及分析这些风险，并设定适当的风险限额及内部控制流程，通过可靠的管理及信息系统持续监控上述各类风险。

本基金的基金管理人奉行全面风险管理体系的建设，建立了由董事会、监事会、董事会下设风险控制委员会，督察长、管理层下设风险管理委员会，监察合规部和各业务部门构成的四级风险管理架构体系。

#### **6.4.13.2 信用风险**

信用风险是指基金在交易过程中因交易对手未履行合约责任，或者基金所投资证券之发行人出现违约、拒绝支付到期本息，导致基金资产损失和收益变化的风险。本基金均投资于具有良好信用等级的证券，且通过分散化投资以分散信用风险。

本基金的基金管理人在交易前对交易对手的资信状况进行了充分的评估。本基金的银行存款存放在本基金的托管行中国农业银行股份有限公司，与该银行存款相关的信用风险不重大。本基金在交易所进行的交易均以中国证券登记结算有限责任公司为交易对手完成证券交收和款项清算，违约风险可能性很小；在银行间同业市场进行交易前均对交易对手进行信用评估并对证券交割方式进行限制以控制相应的信用风险。

本基金的基金管理人建立了信用风险管理流程，通过对投资品种信用等级评估来控制证券发行人的信用风险，且通过分散化投资以分散信用风险。于 2019 年 6 月 30 日，本基金未持有除国债、央行票据和政策性金融债以外的债券资产（2018 年 12 月 31 日：无）。

##### **6.4.13.2.1 按短期信用评级列示的债券投资**

-

##### **6.4.13.2.2 按短期信用评级列示的资产支持证券投资**

-

##### **6.4.13.2.3 按短期信用评级列示的同业存单投资**

-

##### **6.4.13.2.4 按长期信用评级列示的债券投资**

-

##### **6.4.13.2.5 按长期信用评级列示的资产支持证券投资**

-

#### 6.4.13.2.6 按长期信用评级列示的同业存单投资

-

#### 6.4.13.3 流动性风险

流动性风险是指基金管理人未能以合理价格及时变现基金资产以支付投资者赎回款项的风险。本基金的流动性风险一方面来自于基金份额持有人可随时要求赎回其持有的基金份额，另一方面来自于投资品种所处的交易市场不活跃而带来的变现困难。

##### 6.4.13.3.1 金融资产和金融负债的到期期限分析

-

##### 6.4.13.3.2 报告期内本基金组合资产的流动性风险分析

本基金的基金管理人严格按照《公开募集证券投资基金运作管理办法》及《公开募集开放式证券投资基金流动性风险管理规定》等有关法规的要求建立健全开放式基金流动性风险管理的内部控制体系，审慎评估各类资产的流动性，针对性制定流动性风险管理措施，对本基金组合资产的流动性风险进行管理。本基金的基金管理人采用监控基金组合资产持仓集中度指标、逆回购交易的到期日与交易对手的集中度、流动性受限资产比例、基金组合资产中 7 个工作日可变现资产的可变现价值以及压力测试等方式防范流动性风险，并于开放日对本基金的申购赎回情况进行监控，保持基金投资组合中的可用现金头寸与之相匹配，确保本基金资产的变现能力与投资者赎回需求的匹配与平衡。本基金的基金管理人在基金合同中设计了巨额赎回条款，约定在非常情况下赎回申请的处理方式，控制因开放申购赎回模式带来的流动性风险，有效保障基金持有人利益。

本基金主要投资于上市交易的证券，除在附注 7.4.12 中列示的部分基金资产流通暂时受限制外（如有），其余均能及时变现。此外，本基金可通过卖出回购金融资产方式借入短期资金应对流动性需求，其上限一般不超过基金持有的债券资产的公允价值。除附注 7.4.12.3 中列示的卖出回购金融资产款余额（如有）将在 1 个月内到期且计息外，本基金于资产负债表日所持有的金融负债的合同约定剩余到期日均为一年以内且一般不计息，可赎回基金份额净值无固定到期日且不计息，因此账面余额一般即为未折现的合约到期现金流量。

#### 6.4.13.4 市场风险

市场风险是指基金所持金融工具的公允价值或未来现金流量因所处市场各类价格因素的变动而发生波动的风险，包括利率风险、外汇风险和其他价格风险。

### 6.4.13.4.1 利率风险

利率风险是指金融工具的公允价值或现金流量因市场利率变动而发生波动的风险。利率敏感性金融工具均面临由于市场利率上升而导致公允价值下降的风险，其中浮动利率类金融工具还面临每个付息期间结束根据市场利率重新定价时对于未来现金流影响的风险。

本基金的生息资产主要为银行存款、结算备付金、存出保证金、债券投资及买入返售金融资产等。本基金管理人定期对本基金面临的利率敏感性缺口进行监控。下表统计了本基金的利率风险敞口。表中所示为本基金资产及负债的公允价值，并按照合约规定的重新定价日或到期日孰早者进行了分类。

#### 6.4.13.4.1.1 利率风险敞口

单位：人民币元

本期末 2019年6月30日	6个月以内	6个月-1年	1-5年	5年以上	不计息	合计
资产						
银行存款	9,063,715.71	-	-	-	-	9,063,715.71
结算备付金	16,015,421.98	-	-	-	-	16,015,421.98
存出保证金	87,158.19	-	-	-	-	87,158.19
交易性金融资产	-	11,490,800.00	-	-	323,374,608.70	334,865,408.70
应收利息	-	-	-	-	122,280.80	122,280.80
应收申购款	-	-	-	-	4,095,064.99	4,095,064.99
资产总计	25,166,295.88	11,490,800.00	-	-	327,591,954.49	364,249,050.37
负债						
应付证券清算款	-	-	-	-	3,696,291.01	3,696,291.01
应付赎回款	-	-	-	-	2,318,505.47	2,318,505.47
应付管理人报酬	-	-	-	-	171,500.70	171,500.70
应付托管费	-	-	-	-	42,875.19	42,875.19
应付交易费用	-	-	-	-	134,802.87	134,802.87
其他负债	-	-	-	-	328,717.31	328,717.31
负债总计	-	-	-	-	6,692,692.55	6,692,692.55
利率敏感度缺口	25,166,295.88	11,490,800.00	-	-	-	-
上年度末 2018年12月31日	6个月以内	6个月-1年	1-5年	5年以上	不计息	合计
资产						
银行存款	25,313,754.19	-	-	-	-	25,313,754.19
结算备付金	111,796.67	-	-	-	-	111,796.67
存出保证金	34,129.53	-	-	-	-	34,129.53
交易性金融资产	-	-	-	-	383,811,823.08	383,811,823.08



应收利息	-	-	-	6,485.37	6,485.37
应收申购款	-	-	-	430,544.65	430,544.65
其他资产	-	-	-	37,396.34	37,396.34
资产总计	25,459,680.39	-	-	384,286,249.44	409,745,929.83
负债	-	-	-	-	-
应付赎回款	-	-	-	114,491.95	114,491.95
应付管理人报酬	-	-	-	215,348.67	215,348.67
应付托管费	-	-	-	53,837.16	53,837.16
应付交易费用	-	-	-	56,272.09	56,272.09
其他负债	-	-	-	443,870.06	443,870.06
负债总计	-	-	-	883,819.93	883,819.93
利率敏感度缺口	25,459,680.39	-	-	-	-

#### 6.4.13.4.1.2 利率风险的敏感性分析

-

#### 6.4.13.4.2 外汇风险

外汇风险是指金融工具的公允价值或未来现金流量因外汇汇率变动而发生波动的风险。

本基金持有的金融工具以人民币计价，因此无重大外汇风险。

#### 6.4.13.4.3 其他价格风险

其他价格风险是指基金所持金融工具的公允价值或未来现金流量因除市场利率和外汇汇率以外的市场价格因素变动而发生波动的风险。本基金主要投资于证券交易所上市或银行间同业市场交易的股票和债券，所面临的最大其他价格风险由所持有的金融工具的公允价值决定。本基金通过投资组合的分散化降低其他价格风险，并且本基金管理人每日对本基金所持有的证券价格实施监控。

本基金的投资组合比例为：投资于标的指数的成份股及其备选成份股的比例不低于基金资产的 90%，每个交易日日终在扣除股指期货合约需缴纳的交易保证金后，本基金保留的现金或到期日在一年以内的政府债券的比例合计不低于基金资产净值的 5%。

#### 6.4.13.4.3.1 其他价格风险敞口

金额单位：人民币元

项目	本期末 2019年6月30日		上年度末 2018年12月31日	
	公允价值	占基金 资产净 值比例 (%)	公允价值	占基金资 产净值比 例 (%)

交易性金融资产-股票投资	323,374,608.70	90.44	383,811,823.08	93.87
交易性金融资产-基金投资	-	-	-	-
交易性金融资产-债券投资	11,490,800.00	3.21	-	-
交易性金融资产-贵金属投资	-	-	-	-
衍生金融资产-权证投资	-	-	-	-
其他	-	-	-	-
合计	334,865,408.70	93.65	383,811,823.08	93.87

#### 6.4.13.4.3.2 其他价格风险的敏感性分析

假设	除富时中国A50 指数以外的其他市场变量保持不变		
分析	相关风险变量的变动	对资产负债表日基金资产净值的影响金额（单位：人民币元）	
		本期末（2019年6月30日）	上年度末（2018年12月31日）
	富时中国A50 指数上升 5	16,396,145.24	19,158,245.02
	富时中国A50 指数下降 5	-16,396,145.24	-19,158,245.02

#### 6.4.13.4.4 采用风险价值法管理风险

-

#### 6.4.14 有助于理解和分析会计报表需要说明的其他事项

无。

## § 7 投资组合报告

### 7.1 期末基金资产组合情况

金额单位：人民币元

序号	项目	金额	占基金总资产的比例 (%)
1	权益投资	323,374,608.70	88.78
	其中：股票	323,374,608.70	88.78
2	固定收益投资	11,490,800.00	3.15
	其中：债券	11,490,800.00	3.15
	资产支持证券	-	-
3	贵金属投资	-	-
4	金融衍生品投资	-	-
5	买入返售金融资产	-	-
	其中：买断式回购的买入返售金融资产	-	-
6	银行存款和结算备付金合计	25,079,137.69	6.89
7	其他各项资产	4,304,503.98	1.18
8	合计	364,249,050.37	100.00

### 7.2 期末按行业分类的股票投资组合

#### 7.2.1 报告期末按行业分类的境内股票投资组合

金额单位：人民币元

代码	行业类别	公允价值 (元)	占基金资产净值比例 (%)
A	农、林、牧、渔业	878,570.00	0.25
B	采矿业	6,963,285.00	1.95
C	制造业	103,241,284.27	28.87
D	电力、热力、燃气及水生产和供应业	4,099,153.70	1.15
E	建筑业	8,679,266.60	2.43
F	批发和零售业	-	-
G	交通运输、仓储和邮政业	2,584,870.74	0.72
H	住宿和餐饮业	-	-
I	信息传输、软件和信息技术服务业	2,751,235.76	0.77
J	金融业	176,209,131.03	49.28
K	房地产业	17,944,705.00	5.02
L	租赁和商务服务业	-	-
M	科学研究和技术服务业	-	-
N	水利、环境和公共设施管理业	-	-
O	居民服务、修理和其他服务业	-	-
P	教育	-	-

Q	卫生和社会工作	-	-
R	文化、体育和娱乐业	23,106.60	0.01
S	综合	-	-
	合计	323,374,608.70	90.44

### 7.3 期末按公允价值占基金资产净值比例大小排序的所有股票投资明细

金额单位：人民币元

序号	股票代码	股票名称	数量（股）	公允价值	占基金资产净值比例（%）
1	601318	中国平安	532,570	47,191,027.70	13.20
2	600519	贵州茅台	25,500	25,092,000.00	7.02
3	600036	招商银行	680,309	24,477,517.82	6.85
4	601328	交通银行	2,542,613	15,560,791.56	4.35
5	601166	兴业银行	801,800	14,664,922.00	4.10
6	000651	格力电器	246,003	13,530,165.00	3.78
7	000858	五粮液	101,800	12,007,310.00	3.36
8	600030	中信证券	449,900	10,712,119.00	3.00
9	000002	万科A	374,100	10,403,721.00	2.91
10	600016	民生银行	1,599,500	10,156,825.00	2.84
11	600000	浦发银行	832,600	9,724,768.00	2.72
12	600887	伊利股份	289,200	9,662,172.00	2.70
13	000333	美的集团	179,700	9,319,242.00	2.61
14	600276	恒瑞医药	117,792	7,774,272.00	2.17
15	601398	工商银行	1,249,601	7,360,149.89	2.06
16	000001	平安银行	418,216	5,763,016.48	1.61
17	601668	中国建筑	969,560	5,574,970.00	1.56
18	601601	中国太保	145,363	5,307,203.13	1.48
19	600048	保利地产	396,400	5,058,064.00	1.41
20	601988	中国银行	1,218,999	4,559,056.26	1.28
21	002415	海康威视	163,700	4,514,846.00	1.26
22	601169	北京银行	734,600	4,341,486.00	1.21
23	600585	海螺水泥	99,900	4,145,850.00	1.16
24	600900	长江电力	229,003	4,099,153.70	1.15
25	600104	上汽集团	156,601	3,993,325.50	1.12
26	601939	建设银行	520,600	3,873,264.00	1.08
27	601818	光大银行	935,381	3,563,801.61	1.00
28	601211	国泰君安	191,100	3,506,685.00	0.98
29	601766	中国中车	430,700	3,484,363.00	0.97
30	002304	洋河股份	25,452	3,093,945.12	0.87

31	600028	中国石化	552,700	3,023,269.00	0.85
32	600050	中国联通	440,200	2,711,632.00	0.76
33	001979	招商蛇口	118,800	2,482,920.00	0.69
34	601628	中国人寿	84,300	2,387,376.00	0.67
35	601088	中国神华	114,400	2,331,472.00	0.65
36	601186	中国铁建	219,268	2,181,716.60	0.61
37	601336	新华保险	37,888	2,084,976.64	0.58
38	600019	宝钢股份	303,900	1,975,350.00	0.55
39	603288	海天味业	15,600	1,638,000.00	0.46
40	601857	中国石油	233,800	1,608,544.00	0.45
41	002352	顺丰控股	41,100	1,395,756.00	0.39
42	600018	上港集团	174,357	1,189,114.74	0.33
43	300760	迈瑞医疗	7,000	1,142,400.00	0.32
44	601998	中信银行	157,500	940,275.00	0.26
45	601800	中国交建	81,500	922,580.00	0.26
46	300498	温氏股份	24,500	878,570.00	0.25
47	300750	宁德时代	12,600	867,888.00	0.24
48	601138	工业富联	64,600	778,430.00	0.22
49	300782	卓胜微	743	80,927.56	0.02
50	603379	三美股份	2,052	76,621.68	0.02
51	601698	中国卫通	10,103	39,603.76	0.01
52	603863	松炆资源	1,612	37,204.96	0.01
53	601236	红塔证券	9,789	33,869.94	0.01
54	603867	新化股份	1,045	26,971.45	0.01
55	300788	中信出版	1,556	23,106.60	0.01

## 7.4 报告期内股票投资组合的重大变动

### 7.4.1 累计买入金额超出期初基金资产净值 2%或前 20 名的股票明细

金额单位：人民币元

序号	股票代码	股票名称	本期累计买入金额	占期初基金资产净值比例 (%)
1	601328	交通银行	28,012,554.90	6.85
2	600519	贵州茅台	20,381,057.00	4.98
3	601211	国泰君安	12,902,337.67	3.16
4	601318	中国平安	3,400,553.00	0.83
5	600036	招商银行	2,180,261.00	0.53
6	601166	兴业银行	1,492,117.00	0.36
7	300498	温氏股份	1,323,955.00	0.32

8	300760	迈瑞医疗	1,100,731.00	0.27
9	000651	格力电器	1,099,833.00	0.27
10	000002	万科A	1,065,796.00	0.26
11	600016	民生银行	1,042,557.00	0.25
12	600030	中信证券	1,003,093.00	0.25
13	600000	浦发银行	930,947.81	0.23
14	000858	五粮液	887,166.00	0.22
15	600887	伊利股份	840,484.00	0.21
16	601818	光大银行	812,891.00	0.20
17	601398	工商银行	751,315.00	0.18
18	600276	恒瑞医药	715,430.00	0.17
19	601668	中国建筑	607,912.00	0.15
20	002415	海康威视	576,133.00	0.14

注：买入金额按买入成交金额（成交单价乘以成交数量）填列，不考虑相关交易费用。

#### 7.4.2 累计卖出金额超出期初基金资产净值 2%或前 20 名的股票明细

金额单位：人民币元

序号	股票代码	股票名称	本期累计卖出金额	占期初基金资产净值比例（%）
1	600519	贵州茅台	45,092,604.57	11.03
2	601318	中国平安	25,032,937.00	6.12
3	601328	交通银行	23,859,223.85	5.84
4	601398	工商银行	16,979,178.00	4.15
5	601211	国泰君安	15,505,231.47	3.79
6	600036	招商银行	12,901,986.36	3.16
7	000333	美的集团	8,832,008.08	2.16
8	601166	兴业银行	8,614,200.00	2.11
9	000651	格力电器	7,096,938.00	1.74
10	000002	万科A	6,359,944.24	1.56
11	600030	中信证券	6,243,856.00	1.53
12	600016	民生银行	5,952,311.00	1.46
13	600000	浦发银行	5,463,853.00	1.34
14	000858	五粮液	5,220,603.50	1.28
15	601229	上海银行	4,870,231.88	1.19
16	600887	伊利股份	4,698,630.00	1.15
17	600276	恒瑞医药	4,086,525.28	1.00
18	601668	中国建筑	3,490,800.00	0.85

19	601390	中国中铁	3,398,294.00	0.83
20	002415	海康威视	3,183,485.00	0.78

注：卖出金额按卖出成交金额（成交单价乘以成交数量）填列，不考虑相关交易费用。

### 7.4.3 买入股票的成本总额及卖出股票的收入总额

单位：人民币元

买入股票成本（成交）总额	90,513,906.56
卖出股票收入（成交）总额	266,953,468.88

注：买入股票成本、卖出股票收入均按买卖成交金额（成交单价乘以成交数量）填列，不考虑相关交易费用。

### 7.5 期末按债券品种分类的债券投资组合

金额单位：人民币元

序号	债券品种	公允价值	占基金资产净值比例（%）
1	国家债券	11,490,800.00	3.21
2	央行票据	-	-
3	金融债券	-	-
	其中：政策性金融债	-	-
4	企业债券	-	-
5	企业短期融资券	-	-
6	中期票据	-	-
7	可转债（可交换债）	-	-
8	同业存单	-	-
9	其他	-	-
10	合计	11,490,800.00	3.21

### 7.6 期末按公允价值占基金资产净值比例大小排序的前五名债券投资明细

金额单位：人民币元

序号	债券代码	债券名称	数量（张）	公允价值	占基金资产净值比例（%）
1	019611	19 国债 01	115,000	11,490,800.00	3.21

注：本基金本报告期末仅持有 1 只债券。

### 7.7 期末按公允价值占基金资产净值比例大小排序的所有资产支持证券投资明细

本基金本报告期末未持有资产支持证券。

### 7.8 报告期末按公允价值占基金资产净值比例大小排序的前五名贵金属投资明细

本基金本报告期末未持有贵金属。

### 7.9 期末按公允价值占基金资产净值比例大小排序的前五名权证投资明细

本基金本报告期末未持有权证。

## 7.10 报告期末本基金投资的股指期货交易情况说明

### 7.10.1 报告期末本基金投资的股指期货持仓和损益明细

代码	名称	持仓量（买/卖）	合约市值（元）	公允价值变动（元）	风险说明
公允价值变动总额合计（元）					-
股指期货投资本期收益（元）					384,420.20
股指期货投资本期公允价值变动（元）					-

注：本基金本报告期末持仓股指期货。

### 7.10.2 本基金投资股指期货的投资政策

本基金本报告期末持仓股指期货。

## 7.11 报告期末本基金投资的国债期货交易情况说明

### 7.11.1 本期国债期货投资政策

本基金本报告期末持仓国债期货。

### 7.11.2 报告期末本基金投资的国债期货持仓和损益明细

本基金本报告期末未持仓国债期货。

### 7.11.3 本期国债期货投资评价

本基金本报告期末持仓国债期货。

## 7.12 投资组合报告附注

### 7.12.1

本基金投资的前十名证券的发行主体本期没有出现被监管部门立案调查，或在报告编制日前一年内受到公开谴责、处罚的情形。

### 7.12.2

本报告期内本基金投资的前十名股票未超出基金合同规定的备选股票库。

### 7.12.3 期末其他各项资产构成

单位：人民币元

序号	名称	金额
1	存出保证金	87,158.19
2	应收证券清算款	-
3	应收股利	-
4	应收利息	122,280.80
5	应收申购款	4,095,064.99
6	其他应收款	-
7	待摊费用	-



8	其他	-
9	合计	4,304,503.98

#### 7.12.4 期末持有的处于转股期的可转换债券明细

本基金本报告期末未持有处于转股期的可转换债券。

#### 7.12.5 期末前十名股票中存在流通受限情况的说明

本基金本报告期末前十名股票中不存在流通受限情况。

#### 7.12.6 投资组合报告附注的其他文字描述部分

由于四舍五入的原因，投资组合报告中数字分项之和与合计项之间可能存在尾差。

## § 8 基金份额持有人信息

### 8.1 期末基金份额持有人户数及持有人结构

份额单位：份

持有人户数 (户)	户均持有的 基金份额	持有人结构			
		机构投资者		个人投资者	
		持有份额	占总份 额比例	持有份额	占总份 额比例
10,332	18,362.02	2,864,919.00	1.51%	186,851,452.42	98.49%

### 8.2 期末基金管理人的从业人员持有本基金的情况

项目	持有份额总数（份）	占基金总份额比例
基金管理人所有从业人员持有本基金	15,421.52	0.0081%

注：截至本报告期末，本基金管理人从业人员投资、持有本基金符合相关法律法规、中国证监会规定及相关管理制度的规定。

### 8.3 期末基金管理人的从业人员持有本开放式基金份额总量区间的情况

项目	持有基金份额总量的数量区间（万份）
本公司高级管理人员、基金投资和研究部门负责人持有本开放式基金	0
本基金基金经理持有本开放式基金	0

注：截止本报告期末，本基金管理人从业人员投资、持有本基金符合相关法律法规、中国证监会规定及相关管理制度的规定。

## § 9 开放式基金份额变动

单位：份

基金合同生效日（ 2014 年 11 月 20 日 ）基金份额总额	714,621,124.13
本报告期期初基金份额总额	282,527,905.59
本报告期基金总申购份额	47,446,003.14
减：本报告期基金总赎回份额	140,257,537.31
本报告期基金拆分变动份额（份额减少以“-”填列）	-
本报告期期末基金份额总额	189,716,371.42

注：本基金总申购份额含红利再投、转换入份额，总赎回份额含转换出份额。

## § 10 重大事件揭示

### 10.1 基金份额持有人大会决议

本报告期内未召开基金份额持有人大会。

### 10.2 基金管理人、基金托管人的专门基金托管部门的重大人事变动

本报告期内，因部分人员任期届满，本基金管理人发生重大人事变动如下：自 2019 年 3 月 8 日起，公司总经理由孙晔伟先生变更为李仆先生；公司董事成员由张天鹄、孙晔伟、厉放、刘宗圣、郭庆卫、林瑞源、孙茂竹、刘胤宏变更为：张天鹄、李仆、厉放、刘宗圣、郭庆卫、刘民、林育如、汪习根。

上述变更已按照规定报相关监管机构备案，并进行公告。

本报告期内，本基金托管人发生重大人事变动如下：2019 年 1 月，中国农业银行总行决定免去史静欣女士托管业务部副总裁职务；2019 年 4 月，中国农业银行总行决定免去马曙光先生托管业务部总裁职务。

### 10.3 涉及基金管理人、基金财产、基金托管业务的诉讼

本报告期内无涉及本基金管理人、基金财产、基金托管业务的诉讼事项。

### 10.4 基金投资策略的改变

本报告期内本基金投资策略未改变。

### 10.5 为基金进行审计的会计师事务所情况

本基金管理人聘请安永华明会计师事务所（特殊普通合伙）为本基金提供审计的会计师事务所。本报告期内未改聘为本基金审计的会计师事务所。

### 10.6 管理人、托管人及其高级管理人员受稽查或处罚等情况

本报告期内，本基金管理人，托管人及其高级管理人员无受监管部门稽查或处罚。

### 10.7 基金租用证券公司交易单元的有关情况

#### 10.7.1 基金租用证券公司交易单元进行股票投资及佣金支付情况

金额单位：人民币元

券商名称	交易单元数量	股票交易		应支付该券商的佣金		备注
		成交金额	占当期股票成交总额的比例	佣金	占当期佣金总量的比例	
中山证券	1	238,989,949.33	66.99%	222,569.14	66.99%	-
国信证券	2	70,235,902.26	19.69%	65,409.70	19.69%	-
中信证券	2	42,782,915.99	11.99%	39,843.33	11.99%	-
银河证券	1	4,722,635.95	1.32%	4,398.19	1.32%	-

中银国际	2	-	-	-	-	-
安信证券	2	-	-	-	-	-
华泰证券	1	-	-	-	-	-
中信建投	1	-	-	-	-	-
广发证券	1	-	-	-	-	-
中金公司	1	-	-	-	-	-
兴业证券	1	-	-	-	-	-
招商证券	1	-	-	-	-	-
海通证券	1	-	-	-	-	-
国泰君安	1	-	-	-	-	-
民生证券	1	-	-	-	-	-

注：基金专用交易单元的选择标准和程序如下：

1、基金管理人负责选择代理本基金证券买卖的证券经营机构，使用其交易单元作为基金的专用交易单元，选择的标准是：

- (1) 实力雄厚，信誉良好，注册资本不少于 5 亿元人民币；
- (2) 财务状况良好，各项财务指标显示公司经营状况稳定；
- (3) 经营行为规范，最近二年未发生因重大违规行为而受到中国证监会处罚；
- (4) 内部管理规范、严格，具备健全的内控制度，并能满足基金运作高度保密的要求；
- (5) 具备基金运作所需的高效、安全的通讯条件，交易设施符合代理本基金进行证券交易的需要，并能为本基金提供全面的信息服务；
- (6) 研究实力较强，有固定的研究机构和专门的研究人员，能及时为本基金提供高质量的咨询服务。

2、选择交易单元的程序：

我公司根据上述标准，选定符合条件的证券公司作为租用交易单元的对象。我公司投研部门定期对所选定证券公司的服务进行综合评比，评比内容包括：提供研究报告质量、数量、及时性及提供研究服务主动性和质量等情况，并依据评比结果确定交易单元交易的具体情况。我公司在比较了多家证券经营机构的财务状况、经营状况、研究水平后，向券商租用交易单元作为基金专用交易单元。本基金本报告期内新增一个广发证券的深市基金专用交易单元、退租了一个国融证券的沪市基金专用交易单元。

### 10.7.2 基金租用证券公司交易单元进行其他证券投资的情况

金额单位：人民币元

券商名称	债券交易	债券回购交易	权证交易
------	------	--------	------

	成交金额	占当期债券成交总额的比例	成交金额	占当期债券回购成交总额的比例	成交金额	占当期权证成交总额的比例
中山证券	18,351,618.00	61.52%	-	-	-	-
国信证券	11,480,100.00	38.48%	-	-	-	-
中信证券	-	-	-	-	-	-
银河证券	-	-	-	-	-	-
中银国际	-	-	-	-	-	-
安信证券	-	-	-	-	-	-
华泰证券	-	-	-	-	-	-
中信建投	-	-	-	-	-	-
广发证券	-	-	-	-	-	-
中金公司	-	-	-	-	-	-
兴业证券	-	-	-	-	-	-
招商证券	-	-	-	-	-	-
海通证券	-	-	-	-	-	-
国泰君安	-	-	-	-	-	-
民生证券	-	-	-	-	-	-

### 10.8 其他重大事件

序号	公告事项	法定披露方式	法定披露日期
1	华润元大基金管理有限公司旗下开放式基金净值公告	证券时报	2019年1月2日
2	华润元大富时中国 A50 指数型证券投资基金招募说明书（更新）摘要（2018年第2号）	证券时报	2019年1月4日
3	华润元大富时中国 A50 指数型证券投资基金招募说明书（更新）（2018年第2号）	证券时报	2019年1月4日
4	华润元大富时中国 A50 指数型证券投资基金 2018 年第 4 季度报告	证券时报	2019年1月21日
5	华润元大基金管理有限公司关于旗下部分开放式基金增加海银基金销售有限公司为代销机构、开通定期定额投资和转换业务并参加其费率优惠活动的公告	证券时报	2019年1月28日
6	华润元大基金管理有限公司关于旗下部分开放式基金增加信达证券股份有限公司为代销机构、开通定期定额投资和转换业务并参加其费率优惠活动的公告	证券时报	2019年1月29日
7	华润元大基金管理有限公司关于暂停信达证券股份有限公司办理旗下基金相关销售业务的公告	证券时报	2019年2月2日

8	华润元大基金管理有限公司关于增聘华润元大富时中国 A50 指数型证券投资基金基金经理的公告	证券时报	2019 年 2 月 14 日
9	华润元大基金管理有限公司关于华润元大富时中国 A50 指数型证券投资基金基金经理变更的公告	证券时报	2019 年 2 月 21 日
10	华润元大基金管理有限公司关于恢复信达证券股份有限公司办理旗下基金相关销售业务的公告	证券时报	2019 年 3 月 4 日
11	华润元大基金管理有限公司关于总经理助理人员变更的公告	证券时报	2019 年 3 月 9 日
12	华润元大基金管理有限公司关于高级管理人员变更的公告	证券时报	2019 年 3 月 9 日
13	华润元大基金管理有限公司关于董事变更的公告	证券时报	2019 年 3 月 9 日
14	华润元大基金管理有限公司关于旗下部分开放式基金增加深圳盈信基金销售有限公司为代销机构、开通定期定额投资和转换业务并参加其费率优惠活动的公告	证券时报	2019 年 3 月 15 日
15	华润元大基金管理有限公司关于旗下部分开放式基金增加五矿证券有限公司为代销机构、开通定期定额投资和转换业务并参加其费率优惠活动的公告	证券时报	2019 年 3 月 15 日
16	华润元大基金管理有限公司关于旗下部分开放式基金增加中信证券（山东）有限责任公司为代销机构、开通定期定额投资和转换业务并参加其费率优惠活动的公告	证券时报	2019 年 3 月 22 日
17	华润元大富时中国 A50 指数型证券投资基金 2018 年年度报告摘要	证券时报	2019 年 3 月 27 日
18	华润元大基金管理有限公司关于旗下部分开放式基金增加民商基金销售（上海）有限公司为代销机构、开通定期定额投资和转换业务并参加其费率优惠活动的公告	证券时报	2019 年 3 月 27 日
19	华润元大基金管理有限公司关于旗下部分开放式基金增加西藏东方财富证券股份有限公司为代销机构、开通转换业务并参加其费率优惠活动的公告	证券时报	2019 年 4 月 15 日
20	华润元大富时中国 A50 指数型证券投资基金 2019 年第 1 季度报告	证券时报	2019 年 4 月 20 日
21	华润元大基金管理有限公司关于旗下部分开放式基金增加联储证券有限责任公司为代销机构、开通定期定额投资和转换业务并参加其费率优惠活动的公告	证券时报	2019 年 5 月 17 日
22	华润元大基金管理有限公司关于旗下部分	证券时报	2019 年 5 月 17 日

	开放式基金增加阳光人寿保险股份有限公司为代销机构、开通定期定额投资和转换业务并参加其费率优惠活动的公告		
23	华润元大基金管理有限公司关于旗下指数基金开展直销柜台费率优惠活动的公告	证券时报	2019 年 5 月 22 日
24	华润元大基金管理有限公司关于旗下部分基金可投资于科创板股票及相关风险揭示的公告	证券时报	2019 年 6 月 24 日



## § 11 影响投资者决策的其他重要信息

### 11.1 报告期内单一投资者持有基金份额比例达到或超过 20%的情况

无

### 11.2 影响投资者决策的其他重要信息

2019 年 3 月 9 日，本基金管理人发布了《华润元大基金管理有限公司关于总经理助理人员变更的公告》《华润元大基金管理有限公司关于高级管理人员变更的公告》《华润元大基金管理有限公司关于董事变更的公告》。

## § 12 备查文件目录

### 12.1 备查文件目录

- 1、中国证监会关于核准本基金募集的批复；
- 2、本基金基金合同；
- 3、本基金托管协议；
- 4、本报告期内在指定报刊上披露的各项公告。

### 12.2 存放地点

以上备查文件存放于基金管理人和基金托管人的办公场所。

### 12.3 查阅方式

基金持有人可在办公时间到基金管理人和基金托管人的办公场所或网站免费查阅。

华润元大基金管理有限公司

2019年8月29日