

南方睿见定期开放混合型发起式证券投资基金 2019 年第 3 季度报告

2019 年 09 月 30 日

基金管理人：南方基金管理股份有限公司

基金托管人：招商银行股份有限公司

报告送出日期：2019 年 10 月 25 日

§ 1 重要提示

基金管理人的董事会及董事保证本报告所载资料不存在虚假记载、误导性陈述或重大遗漏，并对其内容的真实性、准确性和完整性承担个别及连带责任。

基金托管人招商银行股份有限公司根据本基金合同规定，于 2019 年 10 月 23 日复核了本报告中的财务指标、净值表现和投资组合报告等内容，保证复核内容不存在虚假记载、误导性陈述或者重大遗漏。

基金管理人承诺以诚实信用、勤勉尽责的原则管理和运用基金资产，但不保证基金一定盈利。

基金的过往业绩并不代表其未来表现。投资有风险，投资者在作出投资决策前应仔细阅读本基金的招募说明书。

本报告中财务资料未经审计。

本报告期自 2019 年 7 月 1 日起至 9 月 30 日止。

§ 2 基金产品概况

基金简称	南方睿见定期开放混合发起
基金主代码	003477
交易代码	003477
基金运作方式	契约型开放式
基金合同生效日	2016 年 12 月 21 日
报告期末基金份额总额	46,155,937.31 份
投资目标	本基金在严格控制风险的前提下,力争获得长期稳定的投资收益。
投资策略	本基金通过定性与定量相结合的方法分析宏观经济和证券市场发展趋势,评估市场的系统性风险和各类资产的预期收益与风险,据此合理制定和调整股票、债券等各类资产的比例,在保持总体风险水平相对稳定的基础上,力争投资组合的稳定增值。
业绩比较基准	沪深 300 指数收益率×30%+上证国债指数收益率×70%
风险收益特征	本基金为混合型基金,其长期平均风险和预期收益水平低于股票型基金,高于债券型基金、货币市场基金。
基金管理人	南方基金管理股份有限公司
基金托管人	招商银行股份有限公司

注：本基金在交易所行情系统净值揭示等其他信息披露场合下，可简称为“南方睿见混合”。

§ 3 主要财务指标和基金净值表现

3.1 主要财务指标

单位：人民币元

主要财务指标	报告期（2019 年 7 月 1 日—2019 年 9 月 30 日）
1.本期已实现收益	2,509,620.30
2.本期利润	1,540,983.71
3.加权平均基金份额本期利润	0.0315
4.期末基金资产净值	51,468,541.51
5.期末基金份额净值	1.115

注：1、上述基金业绩指标不包括持有人认购或交易基金的各项费用，计入费用后实际收益水平要低于所列数字；

2、本期已实现收益指基金本期利息收入、投资收益、其他收入(不含公允价值变动收益)扣除相关费用后的余额，本期利润为本期已实现收益加上本期公允价值变动收益。

3.2 基金净值表现

3.2.1 本报告期基金份额净值增长率及其与同期业绩比较基准收益率的比较

阶段	净值增长率 ①	净值增长率 标准差②	业绩比较基 准收益率③	业绩比较基 准收益率标 准差④	①-③	②-④
过去三个月	2.29%	0.22%	0.87%	0.29%	1.42%	-0.07%

3.2.2 自基金合同生效以来基金份额累计净值增长率变动及其与同期业绩比较基准收益率变动的比较

南方睿见定期开放混合发起累计净值增长率与同期业绩比较基准收益率的历史走势对比图

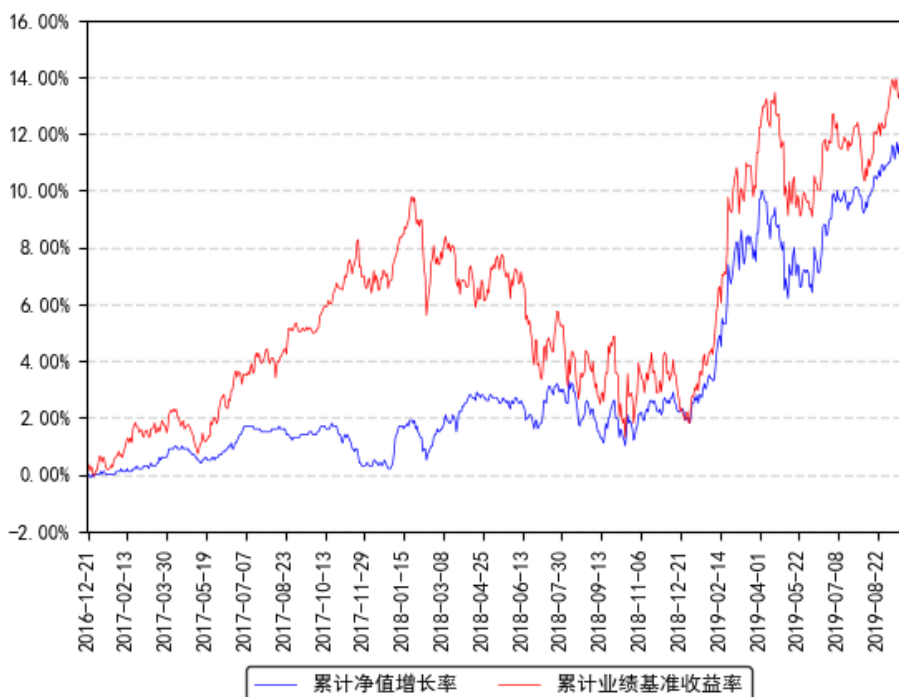

§ 4 管理人报告

4.1 基金经理（或基金经理小组）简介

姓名	职务	任本基金的基金经理期限		证券从业年限	说明
		任职日期	离任日期		
陈乐	本基金基金经理	2018年6月8日	-	11年	北京大学金融学硕士，注册金融分析师（CFA），具有基金从业资格。2008年7月加入南方基金，历任研究部研究员、高级研究员；2016年2月至2017年12月，任南方避险、南方平衡配置（原：南方保本）、南方利淘、南方利鑫、南方丰合、南方益和、南方瑞利的基金经理助理；2016年10月至2017年12月，任南方安泰养老基金经理助理；2016年12月至2017年12月，任南方安裕养老基金经理助理；2017年8月至2017年12月，任南方安睿混合基金经理助理。2017年12月至今，任南方瑞利混合基金经理；2018年1月至今，任南方融尚再融资基金经理；2018年6月至今，任南方睿见混合基金经理；2018年11月至今，任南

					方固胜定期开放混合基金经理；2019 年 1 月至今，任南方利淘、南方利鑫基金经理；2019 年 6 月至今，任南方共享经济混合基金经理。
刘骥	本基金基金经理	2019 年 3 月 15 日	-	6 年	香港大学经济学硕士，具有基金从业资格。2012 年 10 月加入南方基金固定收益部，历任信用研究分析师、信用研究分析小组组长。2016 年 11 月至 2019 年 3 月，任南方多利、南方金利的基金经理助理。2019 年 3 月至今，任南方睿见混合、南方宏元基金经理；2019 年 4 月至今，任南方华元基金经理。

注：1、本基金首任基金经理的任职日期为本基金合同生效日，后任基金经理的任职日期以及历任基金经理的离任日期为公司相关会议作出决定的公告（生效）日期；

2、证券从业年限计算标准遵从行业协会《证券业从业人员资格管理办法》中关于证券从业人员范围的相关规定。

4.2 管理人对报告期内本基金运作遵规守信情况的说明

本报告期内，本基金管理人严格遵守《中华人民共和国证券投资基金法》等有关法律法规、中国证监会和本基金基金合同的规定，本着诚实信用、勤勉尽责的原则管理和运用基金资产，在严格控制风险的基础上，为基金份额持有人谋求最大利益。本报告期内，基金运作整体合法合规，没有损害基金份额持有人利益。基金的投资范围、投资比例及投资组合符合有关法律法规及基金合同的规定。

4.3 公平交易专项说明

4.3.1 公平交易制度的执行情况

本报告期内，本基金管理人严格执行《证券投资基金管理公司公平交易制度指导意见》，完善相应制度及流程，通过系统和人工等各种方式在各业务环节严格控制交易公平执行，公平对待旗下管理的所有基金和投资组合。

4.3.2 异常交易行为的专项说明

本基金于本报告期内不存在异常交易行为。本报告期内基金管理人管理的所有投资组合参与的交易所公开竞价同日反向交易成交较少的单边交易量超过该证券当日成交量的 5% 的交易次数为 1 次，是由于投资组合的投资策略需要所致。

4.4 报告期内基金投资策略和运作分析

三季度经济进一步回落，1-8 月工业增加值同比增长 5.6%，较二季度明显下滑。1-8 月固定资产投资同比增长 5.5%，社会消费品零售总额同比增长 8.2%。1-8 月 CPI 累计同比增长 2.4%，猪肉价格上涨推动 CPI 中枢上移；1-8 月 PPI 累计同比增长 0.1%，较上一季度继续下行。8 月末 M2 同比增长 8.2%，三季度信贷和社融投放相对平稳。

美联储 9 月再度降息 25BP，但美联储内部出现一定分歧。国内方面，央行三季度进行了全面降准和定向降准，维护了跨季资金面的稳定。全季来看，银行间隔夜、7 天回购加权利率均值为 2.40%、2.70%。市场层面，三季度利率债收益率先下后上，曲线呈现扁平化，信用债整体表现好于同期限国开债，AA 表现好于 AAA，5 年表现好于 3 年。

投资运作上，权益方面，本基金在持有部分低估值价值股的基础上，积极寻找竞争优势突出、成长性确定的个股进行配置。债券方面，本基金主要投资于中高信用等级中短期信用债，在三季度为组合贡献了较为稳定的收益。

三季度经济数据有所下滑，经济下行压力仍然较大，通胀压力在未来半年内将持续处于压力较大的状态中。货币政策取向为稳健中性，资金利率水平难以明显下行。财政政策的焦点主要在于四季度的专项债落地情况。利率债方面，长端收益率的调整幅度已经较大，风险已经有所释放。信用债方面，信用风险分化依然较大，仍需精细择券。权益市场方面，企业盈利增速难言好转，重点挖掘基本面扎实、业绩有望超预期的品种。

4.5 报告期内基金的业绩表现

截至报告期末，本基金份额净值为 1.115 元，报告期内，份额净值增长率为 2.29%，同期业绩基准增长率为 0.87%。

4.6 报告期内基金持有人数或基金资产净值预警说明

不适用。

§ 5 投资组合报告

5.1 报告期末基金资产组合情况

序号	项目	金额（元）	占基金总资产的比例（%）
1	权益投资	10,895,432.61	11.38
	其中：股票	10,895,432.61	11.38
2	基金投资	-	-
3	固定收益投资	74,824,004.70	78.15
	其中：债券	74,824,004.70	78.15
	资产支持证券	-	-

4	贵金属投资	-	-
5	金融衍生品投资	-	-
6	买入返售金融资产	-	-
	其中：买断式回购的买入返售金融资产	-	-
7	银行存款和结算备付金合计	5,152,769.43	5.38
8	其他资产	4,874,160.97	5.09
9	合计	95,746,367.71	100.00

5.2 报告期末按行业分类的股票投资组合

5.2.1 报告期末按行业分类的境内股票投资组合

金额单位：人民币元

代码	行业类别	公允价值（元）	占基金资产净值比例（%）
A	农、林、牧、渔业	-	-
B	采矿业	664,244.00	1.29
C	制造业	2,998,932.63	5.83
D	电力、热力、燃气及水生产和供应业	529,672.00	1.03
E	建筑业	-	-
F	批发和零售业	686,040.00	1.33
G	交通运输、仓储和邮政业	2,123,516.00	4.13
H	住宿和餐饮业	-	-
I	信息传输、软件和信息技术服务业	723,873.98	1.41
J	金融业	1,794,704.00	3.49
K	房地产业	-	-
L	租赁和商务服务业	697,950.00	1.36
M	科学研究和技术服务业	-	-
N	水利、环境和公共设施管理业	-	-
O	居民服务、修理和其他服务业	-	-
P	教育	-	-
Q	卫生和社会工作	676,500.00	1.31
R	文化、体育和娱乐业	-	-
S	综合	-	-
	合计	10,895,432.61	21.17

5.2.2 报告期末按行业分类的港股通投资股票投资组合

本基金本报告期末未持有港股通投资股票。

5.3 报告期末按公允价值占基金资产净值比例大小排序的前十名股票投资明细

序号	股票代码	股票名称	数量（股）	公允价值（元）	占基金资产净值比例（%）
----	------	------	-------	---------	--------------

1	600519	贵州茅台	800	920,000.00	1.79
2	600004	白云机场	36,000	808,200.00	1.57
3	603605	珀莱雅	9,300	754,881.00	1.47
4	601888	中国国旅	7,500	697,950.00	1.36
5	600009	上海机场	8,700	694,086.00	1.35
6	603233	大参林	12,000	686,040.00	1.33
7	600763	通策医疗	6,600	676,500.00	1.31
8	603232	格尔软件	20,500	665,225.00	1.29
9	600809	山西汾酒	8,600	664,866.00	1.29
10	600547	山东黄金	19,600	664,244.00	1.29

5.4 报告期末按债券品种分类的债券投资组合

金额单位：人民币元

序号	债券品种	公允价值（元）	占基金资产净值比例（%）
1	国家债券	-	-
2	央行票据	-	-
3	金融债券	10,513,800.00	20.43
	其中：政策性金融债	-	-
4	企业债券	60,305,404.70	117.17
5	企业短期融资券	4,004,800.00	7.78
6	中期票据	-	-
7	可转债（可交换债）	-	-
8	同业存单	-	-
9	其他	-	-
10	合计	74,824,004.70	145.38

5.5 报告期末按公允价值占基金资产净值比例大小排名的前五名债券投资明细

金额单位：人民币元

序号	债券代码	债券名称	数量（张）	公允价值（元）	占基金资产净值比例（%）
1	124023	PR 滁城投	230,000	4,620,700.00	8.98
2	112123	12 中山 01	45,000	4,506,750.00	8.76
3	136865	16 新燃 01	45,000	4,500,450.00	8.74
4	124236	PR 马经开	200,000	4,038,000.00	7.85
5	124085	PR 沪金投	200,000	4,024,000.00	7.82

5.6 报告期末按公允价值占基金资产净值比例大小排名的前十名资产支持证券投资明细

本基金本报告期末未持有资产支持证券。

5.7 报告期末按公允价值占基金资产净值比例大小排序的前五名贵金属投资明细

本基金本报告期末未持有贵金属。

5.8 报告期末按公允价值占基金资产净值比例大小排名的前五名权证投资明细

本基金本报告期末未持有权证。

5.9 报告期末本基金投资的股指期货交易情况说明

5.9.1 报告期末本基金投资的股指期货持仓和损益明细

无。

5.9.2 本基金投资股指期货的投资政策

无。

5.10 报告期末本基金投资的国债期货交易情况说明

5.10.1 本期国债期货投资政策

无。

5.10.2 报告期末本基金投资的国债期货持仓和损益明细

无。

5.10.3 本期国债期货投资评价

无。

5.11 投资组合报告附注

5.11.1 声明本基金投资的前十名证券的发行主体本期是否出现被监管部门立案调查，或在报告编制日前一年内受到公开谴责、处罚的情形。如是，还应对相关证券的投资决策程序做出说明

报告期内基金投资的前十名证券的发行主体未有被监管部门立案调查，不存在报告编制日前一年内受到公开谴责、处罚的情形。

5.11.2 声明基金投资的前十名股票是否超出基金合同规定的备选股票库。如是，还应对相关股票的投资决策程序做出说明

本基金投资的前十名股票没有超出基金合同规定的备选股票库，本基金管理人从制度和流程上要求股票必须先入库再买入。

5.11.3 其他资产构成

单位：人民币元

序号	名称	金额（元）
1	存出保证金	42,854.36
2	应收证券清算款	2,053,989.28
3	应收股利	-
4	应收利息	2,777,317.33
5	应收申购款	-
6	其他应收款	-
7	待摊费用	-
8	其他	-
9	合计	4,874,160.97

5.11.4 报告期末持有的处于转股期的可转换债券明细

本基金本报告期末未持有处于转股期的可转换债券。

5.11.5 报告期末前十名股票中存在流通受限情况的说明

本基金本报告期末投资前十名股票中不存在流通受限情况。

§ 6 开放式基金份额变动

单位：份

报告期期初基金份额总额	96,119,222.22
报告期期间基金总申购份额	2,732.24
减：报告期期间基金总赎回份额	49,966,017.15
报告期期间基金拆分变动份额（份额减少以“-”填列）	-
报告期期末基金份额总额	46,155,937.31

§ 7 基金管理人运用固有资金投资本基金情况

7.1 基金管理人持有本基金份额变动情况

单位：份

项目	份额
报告期期初管理人持有的本基金份额	9,902,090.00
报告期期间买入/申购总份额	-
报告期期间卖出/赎回总份额	-
报告期期末管理人持有的本基金份额	9,902,090.00
报告期期末持有的本基金份额占基金总份额比例（%）	21.45

7.2 基金管理人运用固有资金投资本基金交易明细

本报告期内，基金管理人不存在申购、赎回或买卖本基金的情况。

§ 8 报告期末发起式基金发起资金持有份额情况

项目	持有份额总数	持有份额占基金总份额比例 (%)	发起份额总数	发起份额占基金总份额比例 (%)	发起份额承诺持有期限
基金管理人固有资金	9,902,090.00	21.45	9,900,000.00	21.45	自合同生效之日起不少于 3 年
基金管理人高级管理人员	-	-	-	-	-
基金经理等人员	100,084.43	0.22	100,000.00	0.22	自合同生效之日起不少于 3 年
基金管理人股东	-	-	-	-	-
其他	-	-	-	-	-
合计	10,002,174.43	21.67	10,000,000.00	21.67	-

上述份额总数均包含利息结转份额。

§ 9 影响投资者决策的其他重要信息

9.1 报告期内单一投资者持有基金份额比例达到或超过 20%的情况

投资者类别	报告期内持有基金份额变化情况					报告期末持有基金情况	
	序号	持有基金份额比例达到或者超过 20% 的时间区间	期初份额	申购份额	赎回份额	持有份额	份额占比
机构	1	20190708-20190930	9,902,090.00	-	-	9,902,090.00	21.45%
产品特有风险							
本基金存在持有基金份额超过 20% 的基金份额持有人，在特定赎回比例及市场条件下，若基金管理人未能以合理价格及时变现基金资产，将会导致流动性风险和基金净值波动风险。							

9.2 影响投资者决策的其他重要信息

无。

§ 10 备查文件目录

10.1 备查文件目录

- 1、《南方睿见定期开放混合型发起式证券投资基金基金合同》；
- 2、《南方睿见定期开放混合型发起式证券投资基金托管协议》；
- 3、南方睿见定期开放混合型发起式证券投资基金 2019 年 3 季度报告原文。

10.2 存放地点

深圳市福田区莲花街道益田路 5999 号基金大厦 32-42 楼。

10.3 查阅方式

网站：<http://www.nffund.com>