

天治新消费灵活配置混合型证券投资基金 2019 年第 3 季度报告

2019 年 9 月 30 日

基金管理人：天治基金管理有限公司

基金托管人：上海银行股份有限公司

报告送出日期：2019 年 10 月 25 日

§ 1 重要提示

基金管理人的董事会及董事保证本报告所载资料不存在虚假记载、误导性陈述或重大遗漏，并对其内容的真实性、准确性和完整性承担个别及连带责任。

基金托管人上海银行股份有限公司根据本基金合同规定，于 2019 年 10 月 22 日复核了本报告中的财务指标、净值表现和投资组合报告等内容，保证复核内容不存在虚假记载、误导性陈述或者重大遗漏。

基金管理人承诺以诚实信用、勤勉尽责的原则管理和运用基金资产，但不保证基金一定盈利。

基金的过往业绩并不代表其未来表现。投资有风险，投资者在作出投资决策前应仔细阅读本基金的招募说明书。

本基金于 2016 年 7 月 6 日由天治成长精选混合型证券投资基金通过转型变更而来。

本报告中财务资料未经审计。

本报告期自 2019 年 7 月 1 日起至 9 月 30 日止。

§ 2 基金产品概况

基金简称	天治新消费混合
交易代码	350008
基金运作方式	契约型开放式
基金合同生效日	2016 年 7 月 6 日
报告期末基金份额总额	11,833,713.93 份
投资目标	在灵活配置股票和债券资产的基础上，精选受益于新消费主题的相关企业，追求持续稳健的超额回报。
投资策略	<p>1、资产配置策略</p> <p>本基金采用“大类资产比较研究”的分析视角，在综合考量中国宏观经济运行态势、国内股票市场的估值、国内债券市场收益率的期限结构、CPI 与 PPI 变动趋势、外围主要经济体宏观经济与资本市场的运行状况等因素的基础上，综合评价各类资产的风险收益水平，进行大类资产的配置与组合构建，合理确定本基金在股票、债券、现金等金融工具上的投资比例，并采取动态调整策略。在市场上涨阶段中，适当增加权益类资产配置比例；在市场下行周期中，适当降低权益类资产配置比例，同时采取金融衍生产品对冲下行风险，控制基金净值回撤幅度，力求实现基金财产的长期稳定增值，提高不同市场状况下基金资产的整体收益水平。</p> <p>2、股票投资策略</p> <p>经济社会发展主要任务之一是加快培育新的消费增</p>

	长点，大力促进养老家政健康、信息、旅游休闲、绿色、教育文化体育等领域消费。在基本上，刺激消费增长是政府发展经济的重要手段和目标，新兴消费在中长期将迎来发展机遇。
业绩比较基准	申银万国消费品指数收益率×50%+中证全债指数收益率×50%
风险收益特征	本基金为混合型基金，其长期平均风险和预期收益水平低于股票型基金，高于债券型基金、货币市场基金。
基金管理人	天治基金管理有限公司
基金托管人	上海银行股份有限公司

§ 3 主要财务指标和基金净值表现

3.1 主要财务指标

单位：人民币元

主要财务指标	报告期（2019年7月1日—2019年9月30日）
1. 本期已实现收益	1,201,273.82
2. 本期利润	1,005,885.75
3. 加权平均基金份额本期利润	0.0842
4. 期末基金资产净值	17,710,132.68
5. 期末基金份额净值	1.497

注：1、上述基金业绩指标不包括持有人认购或交易基金的各项费用，计入费用后实际收益水平要低于所列数字。

2、本期已实现收益指基金本期利息收入、投资收益、其他收入（不含公允价值变动收益）扣除相关费用后的余额，本期利润为本期已实现收益加上本期公允价值变动收益。

3.2 基金净值表现

3.2.1 本报告期基金份额净值增长率及其与同期业绩比较基准收益率的比较

阶段	净值增长率 ①	净值增长率 标准差②	业绩比较基 准收益率③	业绩比较基准 收益率标准差 ④	①—③	②—④
过去三个月	5.94%	1.16%	1.89%	0.51%	4.05%	0.65%

3.2.2 自基金合同生效以来基金累计净值增长率变动及其与同期业绩比较基准收益率变动的比较

基金份额累计净值增长率与同期业绩比较基准收益率的历史走势对比图

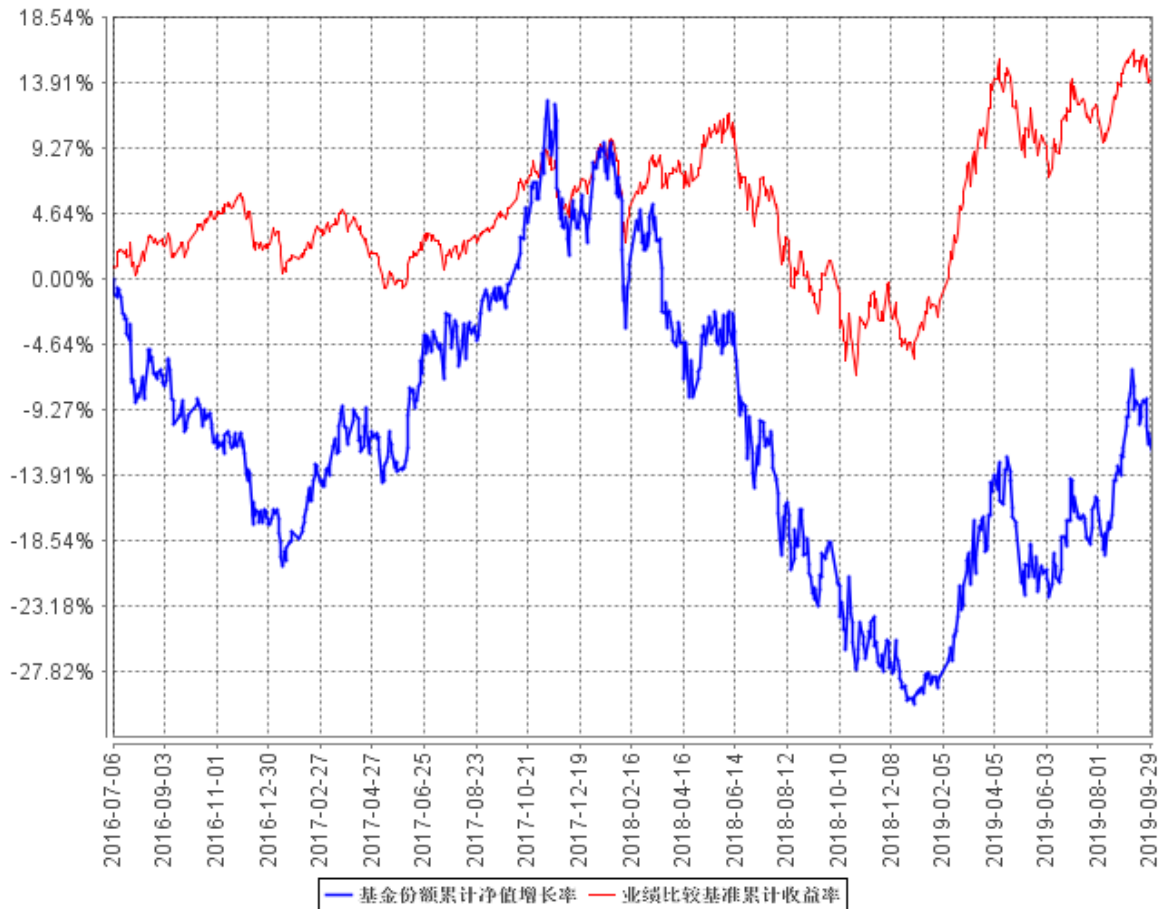

§ 4 管理人报告

4.1 基金经理（或基金经理小组）简介

姓名	职务	任本基金的基金经理期限		证券从业年限	说明
		任职日期	离任日期		
尹维国	研究发展部总监、本基金经理、天治趋势精选灵活配置混合型证券投资基金基	2015年3月27日	-	9年	硕士研究生，具有基金从业资格。2010年8月至今就职于天治基金管理有限公司，曾任助理研究员、行业研究员、研究发展部总监助理。

	金经理				
--	-----	--	--	--	--

4.2 管理人对报告期内本基金运作合规守信情况的说明

报告期内，本基金管理人严格按照《证券投资基金法》和其他相关法律法规的规定以及《天治新消费灵活配置混合型证券投资基金基金合同》、《天治新消费灵活配置混合型证券投资基金招募说明书》的约定，本着诚实信用、勤勉尽责的原则管理和运用基金财产，为基金份额持有人谋求利益。本基金管理人通过不断完善法人治理结构和内部控制制度，加强内部管理，规范基金运作。本报告期内，基金运作合法合规，没有发生损害基金份额持有人利益的行为。

4.3 公平交易专项说明

4.3.1 公平交易制度的执行情况

报告期内，本基金管理人严格执行《证券投资基金管理公司公平交易制度指导意见》和公司《公平交易制度》、《异常交易监控与报告制度》。本基金管理人公平交易体系涵盖授权、研究分析、投资决策、交易执行、业绩评估等投资管理活动相关的各个环节，并通过明确投资权限划分、建立统一研究报告管理平台、分层次建立适用全公司及各投资组合的投资对象备选库和交易对手备选库、应用投资管理系统公平交易相关程序、定期对不同投资组合收益率差异、交易价差、成交量事后量化分析评估等一系列措施切实落实各项公平交易制度。

报告期内，本基金管理人整体公平交易制度执行情况良好，未发现有违背公平交易的相关情况。

4.3.2 异常交易行为的专项说明

报告期内，未发生“所有投资组合参与的交易所公开竞价同日反向交易成交较少的单边交易量超过该证券当日成交量的 5%”的情形。

报告期内，本基金管理人未发现异常交易行为。

4.4 报告期内基金投资策略和运作分析

2019 年第三季度“中美贸易战”仍然是扰动市场的主要因素之一，国内外宏观经济都面临一定的压力。国内经济增速放缓继续得到确认，内部政策持续进行托底，宽货币和宽财政形成“有形的手”帮助实体经济恢复信心，另外大规模的减税降费持续推进有助于减轻企业负担。货币政策继续保持松紧适度，及时预调微调，灵活运用多种货币政策工具，适时适度进行逆周期调节，

保持流动性合理充裕。房地产仍然保持严监管，维持“因城施策”的基本原则。但国内物价受到“猪价”的影响成为一个扰动因素，PPI 正常回落，有望在四季度企稳。

全球经济衰退指标再度亮起红灯，继 10 年期和 3 个月期美债持续倒挂逾两个月后，10 年期和 2 年期美债也自金融危机以来首次出现倒挂。全球贸易局势紧张以及地缘政治等不确定性因素此起彼伏，令市场对全球经济增长的担忧愈演愈烈，宽松预期逐步得到强化。

权益市场在第三季度总体走出了先抑后扬的态势，风险事件在季度初暴露较多，贸易战叠加数据疲软使得风险偏好较低，但是随着“科创板”的华丽登场，市场局部特点开始显现，贯穿三季度的主线主要是科技成长，以及一些稳定的消费行业。上证指数在 2750 点的位置稳住，悲观预期释放之后，市场逐步走出底部区域，中小创板块明显好于主板。

本基金基于对市场的总体判断，规避受到宏观经济下行影响的顺周期行业，在逆周期中寻找确定性较高的投资方向，主要锁定“大消费”以及“科技基建”两条主线，在确认悲观预期底部之后，加大了对于白酒、家电、半导体、消费电子、5G 等领域的投资权重，并且取得了一定的超额收益。

4.5 报告期内基金的业绩表现

报告期末，本基金份额净值为 1.497 元，报告期内本基金份额净值增长率为 5.94%，业绩比较基准收益率为 1.89%，高于同期业绩比较基准收益率 4.05%。

4.6 报告期内基金持有人数或基金资产净值预警说明

本基金存在连续 60 个工作日基金资产净值低于 5000 万元的情形，出现上述情形的时间段为 2016 年 7 月 6 日至 2019 年 9 月 30 日。本基金管理人已于 2016 年 9 月 30 日向中国证监会报告了相关事项及解决方案。

§ 5 投资组合报告

5.1 报告期末基金资产组合情况

序号	项目	金额（元）	占基金总资产的比例（%）
1	权益投资	12,276,658.56	68.37
	其中：股票	12,276,658.56	68.37
2	基金投资	-	-
3	固定收益投资	-	-

	其中：债券	-	-
	资产支持证券	-	-
4	贵金属投资	-	-
5	金融衍生品投资	-	-
6	买入返售金融资产	-	-
	其中：买断式回购的买入返售金融资产	-	-
7	银行存款和结算备付金合计	5,207,844.45	29.00
8	其他资产	471,117.58	2.62
9	合计	17,955,620.59	100.00

5.2 报告期末按行业分类的股票投资组合

5.2.1 报告期末按行业分类的境内股票投资组合

代码	行业类别	公允价值（元）	占基金资产净值比例（%）
A	农、林、牧、渔业	50,300.00	0.28
B	采矿业	-	-
C	制造业	9,776,622.66	55.20
D	电力、热力、燃气及水生产和供应业	29,000.00	0.16
E	建筑业	-	-
F	批发和零售业	8,890.00	0.05
G	交通运输、仓储和邮政业	10,320.00	0.06
H	住宿和餐饮业	-	-
I	信息传输、软件和信息技术服务业	371,821.90	2.10
J	金融业	363,498.00	2.05
K	房地产业	1,080,390.00	6.10
L	租赁和商务服务业	558,360.00	3.15
M	科学研究和技术服务业	-	-
N	水利、环境和公共设施管理业	-	-
O	居民服务、修理和其他服务业	-	-
P	教育	-	-
Q	卫生和社会工作	-	-
R	文化、体育和娱乐业	27,456.00	0.16
S	综合	-	-
	合计	12,276,658.56	69.32

5.2.2 报告期末按行业分类的港股通投资股票投资组合

注：本基金本报告期末未持有港股通投资股票。

5.3 报告期末按公允价值占基金资产净值比例大小排序的前十名股票投资明细

序号	股票代码	股票名称	数量（股）	公允价值（元）	占基金资产净值比例（%）
1	000651	格力电器	25,800	1,478,340.00	8.35
2	600519	贵州茅台	1,100	1,265,000.00	7.14
3	000858	五粮液	9,000	1,168,200.00	6.60
4	002475	立讯精密	33,000	883,080.00	4.99
5	000063	中兴通讯	26,000	832,260.00	4.70
6	600887	伊利股份	26,000	741,520.00	4.19
7	000333	美的集团	12,000	613,200.00	3.46
8	601888	中国国旅	6,000	558,360.00	3.15
9	600048	保利地产	38,000	543,400.00	3.07
10	000002	万科 A	20,000	518,000.00	2.92

5.4 报告期末按债券品种分类的债券投资组合

注：本基金本报告期末未持有债券。

5.5 报告期末按公允价值占基金资产净值比例大小排序的前五名债券投资明细

注：本基金本报告期末未持有债券。

5.6 报告期末按公允价值占基金资产净值比例大小排序的前十名资产支持证券投资明细

注：本基金本报告期末未持有资产支持证券。

5.7 报告期末按公允价值占基金资产净值比例大小排序的前五名贵金属投资明细

注：本基金本报告期末未持有贵金属。

5.8 报告期末按公允价值占基金资产净值比例大小排序的前五名权证投资明细

注：本基金本报告期末未持有权证。

5.9 报告期末本基金投资的股指期货交易情况说明**5.9.1 报告期末本基金投资的股指期货持仓和损益明细**

注：本基金本报告期末未持有股指期货。

5.9.2 本基金投资股指期货的投资政策

注：本基金本报告期末未持有股指期货。

5.10 报告期末本基金投资的国债期货交易情况说明

5.10.1 本期国债期货投资政策

注：本基金本报告期末未持有国债期货。

5.10.2 报告期末本基金投资的国债期货持仓和损益明细

注：本基金本报告期末未持有国债期货。

5.10.3 本期国债期货投资评价

注：本基金本报告期末未持有国债期货。

5.11 投资组合报告附注

5.11.1 本基金投资的前十名证券的发行主体本期受到调查以及处罚的情况的说明

本基金投资的前十名证券的发行主体本期未出现被监管部门立案调查，或在报告编制日前一年内受到公开谴责、处罚的情形。

5.11.2 基金投资的前十名股票超出基金合同规定的备选股票库情况的说明

本基金投资的前十名股票没有超出基金合同规定的备选股票库。

5.11.3 其他资产构成

序号	名称	金额（元）
1	存出保证金	70,193.87
2	应收证券清算款	399,983.97
3	应收股利	-
4	应收利息	801.93
5	应收申购款	137.81
6	其他应收款	-
7	待摊费用	-
8	其他	-
9	合计	471,117.58

5.11.4 报告期末持有的处于转股期的可转换债券明细

注：本基金本报告期末未持有处于转股期的可转换债券。

5.11.5 报告期末前十名股票中存在流通受限情况的说明

注：本基金本报告期末前十名股票中未存在流通受限股票。

5.11.6 投资组合报告附注的其他文字描述部分

由于四舍五入的原因，分项之和与合计可能存在尾差。

§ 6 开放式基金份额变动

单位：份

报告期期初基金份额总额	12,222,589.10
报告期期间基金总申购份额	140,823.71
减：报告期期间基金总赎回份额	529,698.88
报告期期间基金拆分变动份额（份额减少以“-”填列）	-
报告期期末基金份额总额	11,833,713.93

§ 7 基金管理人运用固有资金投资本基金情况

7.1 基金管理人持有本基金份额变动情况

注：报告期内，基金管理人未运用固有资金申购、赎回或买卖本基金。

7.2 基金管理人运用固有资金投资本基金交易明细

注：报告期内，基金管理人未运用固有资金申购、赎回或买卖本基金。

§ 8 影响投资者决策的其他重要信息

8.1 报告期内单一投资者持有基金份额比例达到或超过 20%的情况

注：本基金本报告期内未发生单一投资者持有基金份额比例达到或超过 20%的情况。

8.2 影响投资者决策的其他重要信息

无。

§ 9 备查文件目录

9.1 备查文件目录

- 1、天治新消费灵活配置混合型证券投资基金设立等相关批准文件
- 2、天治新消费灵活配置混合型证券投资基金基金合同
- 3、天治新消费灵活配置混合型证券投资基金招募说明书
- 4、天治新消费灵活配置混合型证券投资基金托管协议
- 5、本报告期内按照规定披露的各项公告

9.2 存放地点

天治基金管理有限公司办公地点—上海市复兴西路 159 号。

9.3 查阅方式

www.chinanature.com.cn

天治基金管理有限公司

2019 年 10 月 25 日