

银河现代服务主题灵活配置混合型证券投资
基金
2019 年第 4 季度报告

2019 年 12 月 31 日

基金管理人：银河基金管理有限公司

基金托管人：中国工商银行股份有限公司

报告送出日期：2020 年 1 月 17 日

§ 1 重要提示

基金管理人的董事会及董事保证本报告所载资料不存在虚假记载、误导性陈述或重大遗漏，并对其内容的真实性、准确性和完整性承担个别及连带责任。

基金托管人中国工商银行股份有限公司根据本基金合同规定，于 2020 年 01 月 15 日复核了本报告中的财务指标、净值表现和投资组合报告等内容，保证复核内容不存在虚假记载、误导性陈述或者重大遗漏。

基金管理人承诺以诚实信用、勤勉尽责的原则管理和运用基金资产，但不保证基金一定盈利。

基金的过往业绩并不代表其未来表现。投资有风险，投资者在作出投资决策前应仔细阅读本基金的招募说明书。

本报告中财务资料未经审计。

本报告期自 2019 年 10 月 1 日起至 12 月 31 日止。

§ 2 基金产品概况

基金简称	银河服务混合
场内简称	-
交易代码	519655
前端交易代码	-
后端交易代码	-
基金运作方式	契约型开放式
基金合同生效日	2015 年 4 月 22 日
报告期末基金份额总额	794,187,317.54 份
投资目标	本基金将充分把握中国经济可持续发展过程中现代服务主题相关行业及子行业呈现出的投资机会，通过行业配置和精选个股，分享中国在加快转变经济发展方式的过程中现代服务主题相关行业及子行业的崛起所孕育的投资机遇。在严格控制投资风险的前提下，力争基金资产获取超越业绩比较基准的稳健收益。
投资策略	本基金为权益类资产主要投资于现代服务主题相关行业及其子行业的混合型基金，在投资中将对基金的权益类资产和固定收益类资产配置作为基础，进而结合“自上而下”的资产配置策略和“自下而上”的个股精选策略，注重股票资产在现代服务主题相关行业及其子行业的配置，并考虑组合品种的估值风险和大类资产的系统风险，通过品种和仓位的动态调整降低资产波动的风险。 本基金为权益类资产主要投资于现代服务主题的混

	合型基金，投资策略主要包括但不限于资产配置策略、股票投资策略、债券投资策略、股指期货投资策略、国债期货投资策略、权证投资策略以及资产支持证券投资策略等。
业绩比较基准	中证服务业指数收益率×80%+上证国债指数收益率×20%
风险收益特征	本基金为权益类资产主要投资于现代服务主题的混合基金，属于证券投资基金中预期风险与预期收益中等的投资品种，其风险收益水平高于货币基金和债券型基金，低于股票型基金。
基金管理人	银河基金管理有限公司
基金托管人	中国工商银行股份有限公司

§ 3 主要财务指标和基金净值表现

3.1 主要财务指标

单位：人民币元

主要财务指标	报告期(2019 年 10 月 1 日 — 2019 年 12 月 31 日)
1. 本期已实现收益	109,822,766.11
2. 本期利润	76,357,836.88
3. 加权平均基金份额本期利润	0.0851
4. 期末基金资产净值	886,639,041.11
5. 期末基金份额净值	1.116

注：1、本期已实现收益指基金本期利息收入、投资收益、其他收入（不含公允价值变动收益）扣除相关费用后的余额，本期利润为本期已实现收益加上本期公允价值变动收益。

2、上述基金业绩指标不包括持有人认购或交易基金的各项费用，计入费用后实际收益水平要低于所列数字。

3.2 基金净值表现

3.2.1 本报告期基金份额净值增长率及其与同期业绩比较基准收益率的比较

阶段	净值增长率 ①	净值增长率 标准差②	业绩比较基 准收益率③	业绩比较基准 收益率标准差 ④	①—③	②—④
过去三个月	7.62%	1.02%	4.06%	0.55%	3.56%	0.47%

注：本基金的业绩比较基准为：中证服务业指数收益率×80%+上证国债指数收益率×20%，每日进行再平衡过程。

3.2.2 自基金合同生效以来基金累计净值增长率变动及其与同期业绩比较基准收益率变动的比较

基金份额累计净值增长率与同期业绩比较基准收益率的历史走势对比图

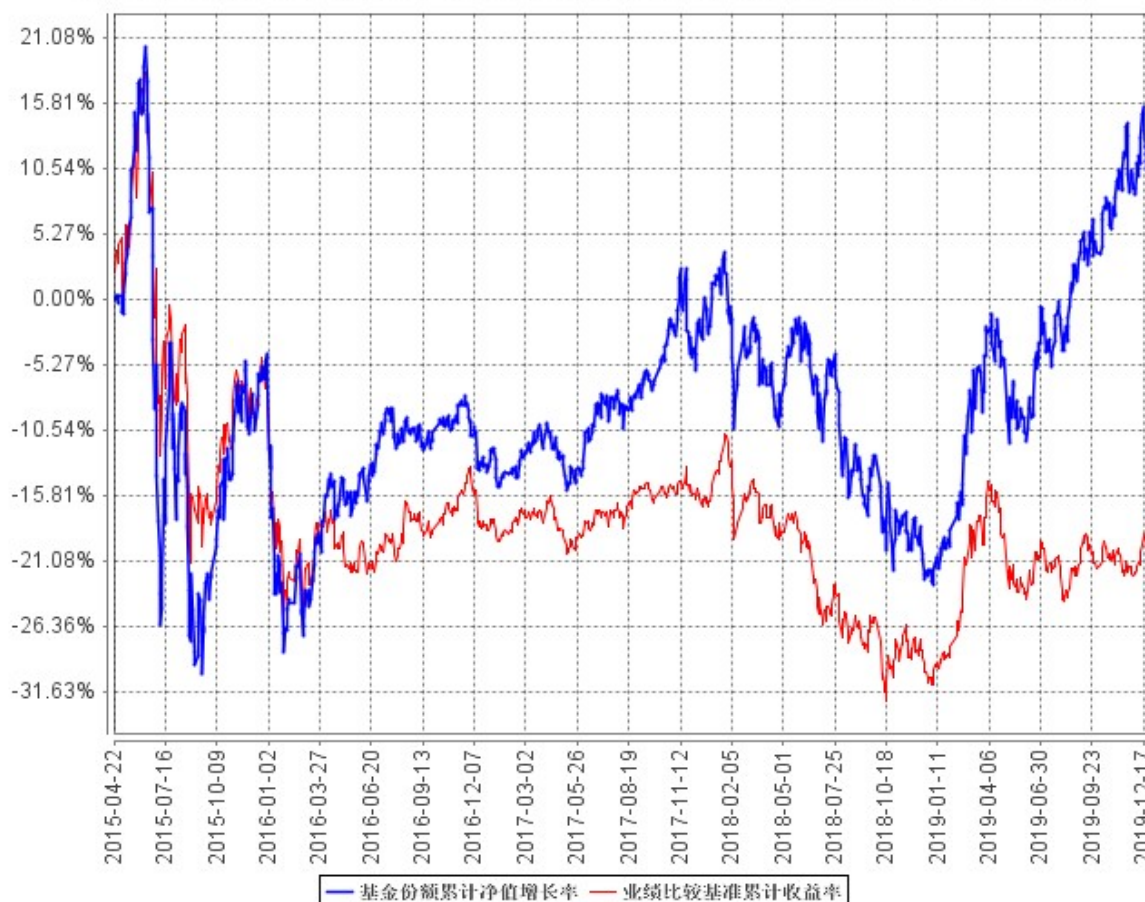

注：按基金合同规定，基金管理人应当自基金合同生效之日起六个月内使基金的投资组合比例符合基金合同的约定：本基金股票资产投资比例为基金资产的 0%-95%，其中，投资于本基金定义的现代服务主题相关股票资产的比例不低于非现金基金资产的 80%；债券、货币市场金融工具、资产支持证券等固定收益类资产投资占基金资产的比例为 5%-100%。本基金每个交易日日终在扣除股指期货、国债期货合约需缴纳的交易保证金后，保持不低于基金资产净值的 5% 的现金或者到期日在一年以内的政府债券。权证的投资比例不超过基金资产净值的 3%，股指期货、国债期货及其他金融工具的投资比例依照法律法规或监管机构的规定执行。截止本报告期末，本基金各项资产配置比例符合合同约定。

3.3 其他指标

注：无。

§ 4 管理人报告

4.1 基金经理（或基金经理小组）简介

姓名	职务	任本基金的基金经理期限		证券从业年限	说明
		任职日期	离任日期		
钱睿南	基金经理	2015 年 4 月 22 日	-	18	硕士研究生学历，18 年证券从业经历。曾先后在中国华融信托投资公司、中国银河证券有限责任公司工作。2002 年 6 月加入银河基金管理有限公司，历任交易主管、基金经理助理等职务，现任副总经理、股票投资部总监、基金经理。2008 年 2 月起担任银河稳健证券投资基金的基金经理，2015 年 4 月起担任银河现代服务主题灵活配置混合型证券投资基金的基金经理。

注：1、上表中的任职日期为该基金合同生效之日。

2、证券从业年限按其从事证券相关行业的从业经历累计年限计算。

4.2 管理人对报告期内本基金运作合规守信情况的说明

本报告期内，本基金管理人严格遵守《证券法》、《证券投资基金法》、《基金合同》和其他有关法律法规的规定，本着“诚实信用、勤奋律己、创新图强”的原则管理和运用基金资产，在合法合规的前提下谋求基金资产的保值和增值，努力实现基金份额持有人的利益，无损害基金份额持有人利益的行为，基金投资范围、投资比例及投资组合符合有关法规及基金合同的规定。

随业务的发展和规模的扩大，本基金管理人将继续秉承“诚信稳健、勤奋律己、创新图强”的

理念，严格遵守《证券法》、《证券投资基金法》等法律法规的规定，进一步加强风险管理和完善内部控制体系，为基金份额持有人谋求长期稳定的回报。

4.3 公平交易专项说明

4.3.1 公平交易制度的执行情况

本报告期内，公司旗下管理的所有投资组合严格执行相关法律法规及公司制度，在授权管理、研究分析、投资决策、交易执行、行为监控等方面对公平交易制度予以落实，确保公平对待不同投资组合。同时，公司针对不同投资组合的整体收益率差异以及分投资类别（股票、债券）的收益率差异进行了分析。

针对同向交易部分，本报告期内，公司对旗下管理的所有投资组合（完全复制的指数基金除外），连续四个季度期间内、不同时间窗下（日内、3 日内、5 日内）公开竞价交易的证券进行了价差分析，并针对溢价金额、占优比情况及显著性检验结果进行了梳理和分析，未发现重大异常情况。

针对反向交易部分，公司对旗下不同投资组合临近日的反向交易（包括股票和债券）的交易时间、交易价格进行了梳理和分析，未发现重大异常情况。本报告期内，不存在所有投资组合参与的交易所公开竞价同日反向交易成交较少的单边成交量超过该证券当日成交量的 5% 的情况（完全复制的指数基金除外）。

对于以公司名义进行的一级市场申购等交易，各投资组合经理均严格按照制度规定，事前确定好申购价格和数量，按照价格优先、比例分配的原则对获配额度进行分配。

4.3.2 异常交易行为的专项说明

本报告期内，未发现本基金与其他投资组合之间有可能导致不公平交易和利益输送的异常交易。

4.4 报告期内基金投资策略和运作分析

本基金前期认为四季度国内政策大幅转向的概率较低，经济预期也在低位，市场系统性风险不大，但在经历了年内较为极致的结构性行情之后，现在面临的问题是景气行业估值都处在很高的水平，交易较为拥挤，性价比不高，而新的机会和方向还不明晰，因此四季度市场可能缺乏明显机会，须要保持耐心等待消化估值或是新的板块启动。市场波动可能主要来自于三季报的冲击、

融资减持压力增大、贸易战恶化、美股下跌等方面，本基金会在中高仓位基础上保持一定的灵活性，关注新启动的行业和板块。展望四季度，行业配置遵循景气主线，但要适当增加防守性。医药生物和食品饮料仍然会保持较高配置比重，传媒板块业绩向好、存在提估值的可能也会重点配置；金融行业配置比例会有所增加。市场风格预计仍将延续龙头效应，但随着市场活跃，相对低估的中小龙头也将迎来估值修复，这仍然是我们挖掘的重点。

市场实际表现为先抑后扬，前期影响市场的负面因素主要是中美贸易谈判反复、国内经济表现不佳、CPI 涨幅超预期、融资明显加速等，后期随着中美贸易谈判进展较顺利、国内专项债等措施支持基建发力、地产政策逐步放松，乐观因素开始逐渐占据上风，市场出现较为明显的上涨，全季度来看，万得全 A 指数上涨，较二、三季度明显改观。市场风格分化较上季度有所收敛，但继三季度明显跑赢之后，四季度创业板指数继续领先。行业表现分化依然明显，涨幅领先的行业包括延续强势的电子，地产产业链的建材、家电、房地产以及有色，此外低迷很久的传媒板块开始补涨，前期强势的医药和食品饮料本季度则表现落后。

回顾基金四季度的操作，股票仓位维持在高位，行业配置明显增加了电子，化工也有小幅增加；适度减持了计算机、保险、休闲服务等行业。本季度错过了建材、家电和房地产行业的上涨，较好地抓住了传媒的机会。

本基金认为一季度存在较好的投资机会，当前外部环境较好、经济预期在修复、国内政策大幅转向的概率较低，股票市场机会大于风险，“春季躁动”需要重视。市场向上的驱动因素主要来自于经济回升超预期、政策更加积极，风险在于市场供求关系是否能够保持平衡以及通胀是否会大超预期。展望一季度，行业配置继续遵循景气主线。经济预期好转有利于银行、部分投资品行业，“两会”期间政策预期较强有利于科技创新行业，部分医药细分行业业绩确定性强，持续调整后迎来新的机会。随着经济预期的好转，本基金重点投资方向现代服务产业也将迎来较好的转机，本基金将继续重点把握传媒、计算机等行业的机会。市场风格预计会有所发散，随着市场活跃以及入场资金多样化，相对低估的中小龙头也将迎来估值修复，本基金将继续重点挖掘。

4.5 报告期内基金的业绩表现

截至本报告期末本基金份额净值为 1.116 元；本报告期基金份额净值增长率为 7.62%，业绩比较基准收益率为 4.06%。

4.6 报告期内基金持有人数或基金资产净值预警说明

本基金本报告期内未发生连续二十个工作日出现基金份额持有人数量不满二百人或者基金资

产净值低于五千万元的情形。

§ 5 投资组合报告

5.1 报告期末基金资产组合情况

序号	项目	金额（元）	占基金总资产的比例（%）
1	权益投资	816,020,402.16	91.10
	其中：股票	816,020,402.16	91.10
2	基金投资	-	-
3	固定收益投资	48,028,800.00	5.36
	其中：债券	48,028,800.00	5.36
	资产支持证券	-	-
4	贵金属投资	-	-
5	金融衍生品投资	-	-
6	买入返售金融资产	-	-
	其中：买断式回购的买入返售金融资产	-	-
7	银行存款和结算备付金合计	30,302,266.10	3.38
8	其他资产	1,428,059.42	0.16
9	合计	895,779,527.68	100.00

5.2 报告期末按行业分类的股票投资组合

5.2.1 报告期末按行业分类的境内股票投资组合

代码	行业类别	公允价值（元）	占基金资产净值比例（%）
A	农、林、牧、渔业	-	-
B	采矿业	-	-
C	制造业	512,204,929.84	57.77
D	电力、热力、燃气及水生产和供应业	-	-
E	建筑业	-	-
F	批发和零售业	-	-
G	交通运输、仓储和邮政业	10,237,500.00	1.15
H	住宿和餐饮业	-	-
I	信息传输、软件和信息技术服务业	181,598,039.28	20.48
J	金融业	67,993,548.70	7.67

K	房地产业	-	-
L	租赁和商务服务业	9,537,000.00	1.08
M	科学研究和技术服务业	165,194.10	0.02
N	水利、环境和公共设施管理业	6,578.04	0.00
O	居民服务、修理和其他服务业	-	-
P	教育	-	-
Q	卫生和社会工作	18,988,800.00	2.14
R	文化、体育和娱乐业	15,238,800.00	1.72
S	综合	50,012.20	0.01
	合计	816,020,402.16	92.04

5.2.2 报告期末按行业分类的港股通投资股票投资组合

注：本基金本报告期末未持有港股通股票。

5.3 报告期末按公允价值占基金资产净值比例大小排序的前十名股票投资明细

序号	股票代码	股票名称	数量（股）	公允价值（元）	占基金资产净值比例（%）
1	002555	三七互娱	2,211,400	59,553,002.00	6.72
2	600519	贵州茅台	48,500	57,375,500.00	6.47
3	601166	兴业银行	2,890,000	57,222,000.00	6.45
4	002241	歌尔股份	2,670,000	53,186,400.00	6.00
5	600570	恒生电子	640,000	49,747,200.00	5.61
6	002332	仙琚制药	4,200,000	41,454,000.00	4.68
7	002821	凯莱英	300,000	38,850,000.00	4.38
8	002557	洽洽食品	1,100,310	37,377,530.70	4.22
9	600845	宝信软件	1,100,000	36,190,000.00	4.08
10	603005	晶方科技	911,200	35,883,056.00	4.05

5.4 报告期末按债券品种分类的债券投资组合

序号	债券品种	公允价值（元）	占基金资产净值比例（%）
1	国家债券	48,028,800.00	5.42
2	央行票据	-	-
3	金融债券	-	-
	其中：政策性金融债	-	-
4	企业债券	-	-
5	企业短期融资券	-	-

6	中期票据	-	-
7	可转债（可交换债）	-	-
8	同业存单	-	-
9	其他	-	-
10	合计	48,028,800.00	5.42

5.5 报告期末按公允价值占基金资产净值比例大小排序的前五名债券投资明细

序号	债券代码	债券名称	数量（张）	公允价值（元）	占基金资产净值比例（%）
1	019611	19 国债 01	480,000	48,028,800.00	5.42

5.6 报告期末按公允价值占基金资产净值比例大小排序的前十名资产支持证券投资明细

注：本基金本报告期末未持有资产支持证券。

5.7 报告期末按公允价值占基金资产净值比例大小排序的前五名贵金属投资明细

注：本基金未进行贵金属投资。

5.8 报告期末按公允价值占基金资产净值比例大小排序的前五名权证投资明细

注：本基金本报告期末未持有权证。

5.9 报告期末本基金投资的股指期货交易情况说明

5.9.1 报告期末本基金投资的股指期货持仓和损益明细

注：本基金本期未进行股指期货投资。

5.9.2 本基金投资股指期货的投资政策

股指期货在本基金投资范围之内，本报告期本基金未参与股指期货投资，也未持有相关头寸。

5.10 报告期末本基金投资的国债期货交易情况说明

5.10.1 本期国债期货投资政策

国债期货在本基金投资范围之内，本报告期本基金未参与国债期货投资，也未持有相关头寸。

5.10.2 报告期末本基金投资的国债期货持仓和损益明细

注：本基金未投资国债期货。

5.10.3 本期国债期货投资评价

本基金未投资国债期货。

5.11 投资组合报告附注

5.11.1 本基金投资的前十名证券的发行主体本期受到调查以及处罚的情况的说明

本基金投资的前十名证券中，没有发行主体被监管部门立案调查的情形，在报告编制日前一年内也没有受到公开谴责、处罚的情形。

5.11.2 基金投资的前十名股票超出基金合同规定的备选股票库情况的说明

报告期内本基金投资的前十名股票中没有在基金合同规定备选股票库之外的股票。

5.11.3 其他资产构成

序号	名称	金额（元）
1	存出保证金	317,118.88
2	应收证券清算款	42,121.63
3	应收股利	-
4	应收利息	1,065,650.04
5	应收申购款	3,168.87
6	其他应收款	-
7	待摊费用	-
8	其他	-
9	合计	1,428,059.42

5.11.4 报告期末持有的处于转股期的可转换债券明细

注：本基金本报告期末未持有处于转股期的可转换债券。

5.11.5 报告期末前十名股票中存在流通受限情况的说明

注：本基金本报告期末前十名股票中不存在流通受限情况。

5.11.6 投资组合报告附注的其他文字描述部分

无。

§ 6 开放式基金份额变动

单位：份

报告期期初基金份额总额	1,016,845,285.07
报告期期间基金总申购份额	1,891,090.91
减：报告期期间基金总赎回份额	224,549,058.44
报告期期间基金拆分变动份额（份额减少以“-”填列）	-
报告期期末基金份额总额	794,187,317.54

§ 7 基金管理人运用固有资金投资本基金情况**7.1 基金管理人持有本基金份额变动情况**

注：本报告期基金管理人未运用固有资金投资本基金。

7.2 基金管理人运用固有资金投资本基金交易明细

注：本报告期基金管理人未运用固有资金投资本基金。

§ 8 影响投资者决策的其他重要信息**8.1 报告期内单一投资者持有基金份额比例达到或超过 20%的情况**

注：本基金本报告期内无单一投资者持有基金份额比例达到或超过 20%的情况。

8.2 影响投资者决策的其他重要信息

无。

§ 9 备查文件目录

9.1 备查文件目录

- 1、中国证监会批准设立银河现代服务主题灵活配置混合型证券投资基金的文件
- 2、《银河现代服务主题灵活配置混合型证券投资基金基金合同》
- 3、《银河现代服务主题灵活配置混合型证券投资基金托管协议》
- 4、中国证监会批准设立银河基金管理有限公司的文件
- 5、银河现代服务主题灵活配置混合型证券投资基金财务报表及报表附注
- 6、报告期内在指定报刊上披露的各项公告

9.2 存放地点

中国(上海)自由贸易试验区世纪大道 1568 号 15 层

9.3 查阅方式

投资者对本报告书如有疑问，可咨询本基金管理人银河基金管理有限公司。

咨询电话：(021) 38568888 / 400-820-0860

公司网址：<http://www.galaxyasset.com>

银河基金管理有限公司

2020 年 1 月 17 日