

兴全沪深 300 指数增强型证券投资基金
(LOF)
2019 年第 4 季度报告

2019 年 12 月 31 日

基金管理人：兴全基金管理有限公司

基金托管人：中国农业银行股份有限公司

报告送出日期：2020 年 1 月 18 日

§ 1 重要提示

基金管理人的董事会及董事保证本报告所载资料不存在虚假记载、误导性陈述或重大遗漏，并对其内容的真实性、准确性和完整性承担个别及连带责任。

基金托管人中国农业银行股份有限公司根据本基金合同规定，于 2020 年 1 月 17 日复核了本报告中的财务指标、净值表现和投资组合报告等内容，保证复核内容不存在虚假记载、误导性陈述或者重大遗漏。

基金管理人承诺以诚实信用、勤勉尽责的原则管理和运用基金资产，但不保证基金一定盈利。

基金的过往业绩并不代表其未来表现。投资有风险，投资者在作出投资决策前应仔细阅读本基金的招募说明书。

本报告中财务资料未经审计。

本报告期自 2019 年 10 月 1 日起至 12 月 31 日止。

§ 2 基金产品概况

基金简称	兴全沪深 300 指数（LOF）
场内简称	兴全 300
基金主代码	163407
交易代码	163407
基金运作方式	A 类：上市契约型开放式（LOF），C 类：契约型开放式
基金合同生效日	2010 年 11 月 2 日
报告期末基金份额总额	2,430,393,556.81 份
投资目标	本基金采用指数复制结合相对增强的投资策略，即通过指数复制的方法拟合、跟踪沪深 300 指数，并在严格控制跟踪误差和下方跟踪误差的前提下进行相对增强的组合管理，谋求基金资产的长期增值。本基金力争日均跟踪误差不超过 0.5%，年跟踪误差不超过 7.75%，日均下方跟踪误差不超过 0.3%，年下方跟踪误差不超过 4.75%。
投资策略	本基金采用指数复制结合相对增强的投资策略，即通过指数复制的方法拟合、跟踪沪深 300 指数，并在严格控制跟踪误差和下方跟踪误差的前提下进行相对增强的组合管理。
业绩比较基准	沪深 300 指数×95%+同业存款利率×5%
风险收益特征	本基金属于股票型基金，预期风险与预期收益高于混合基金、债券基金与货币市场基金。本基金为指数增强型基金，跟踪标的指数市场表现，追

	求接近或超越沪深 300 指数所代表的市场平均收益，是股票基金中处于中等风险水平的基金产品。	
基金管理人	兴全基金管理有限公司	
基金托管人	中国农业银行股份有限公司	
下属分级基金的基金简称	兴全沪深 300 指数(LOF) A	兴全沪深 300 指数 C
下属分级基金的场内简称	兴全 300	无
下属分级基金的交易代码	163407	007230
下属分级基金的前端交易代码	163407	-
下属分级基金的后端交易代码	163408	-
报告期末下属分级基金的份额总额	2,375,812,942.70 份	54,580,614.11 份
下属分级基金的风险收益特征	<p>本基金属于股票型基金，预期风险与预期收益高于混合基金、债券基金与货币市场基金。本基金为指数增强型基金，跟踪标的指数市场表现，追求接近或超越沪深 300 指数所代表的市场平均收益，是股票基金中处于中等风险水平的基金产品。投资者可在二级市场买卖 A 类基金份额，受市场供需关系等各种因素的影响，投资者买卖 A 类基金份额有可能面临相应的折溢价风险。</p>	<p>本基金属于股票型基金，预期风险与预期收益高于混合基金、债券基金与货币市场基金。本基金为指数增强型基金，跟踪标的指数市场表现，追求接近或超越沪深 300 指数所代表的市场平均收益，是股票基金中处于中等风险水平的基金产品。</p>

注：自 2019 年 6 月 5 日起增设兴全沪深 300 指数增强型证券投资基金 (LOF) C 类份额，仅 A 类份额上市交易。详情请见管理人网站公告。

§ 3 主要财务指标和基金净值表现

3.1 主要财务指标

单位：人民币元

主要财务指标	报告期（2019 年 10 月 1 日 — 2019 年 12 月 31 日）	
	兴全沪深 300 指数 (LOF) A	兴全沪深 300 指数 C

1. 本期已实现收益	-2,718,577.12	-27,803.82
2. 本期利润	332,169,259.99	7,492,277.21
3. 加权平均基金份额本期利润	0.1561	0.1599
4. 期末基金资产净值	5,051,758,377.62	116,052,812.39
5. 期末基金份额净值	2.1263	2.1263

注：1、本期已实现收益指基金本期利息收入、投资收益、其他收入（不含公允价值变动收益）扣除相关费用后的余额，本期利润为本期已实现收益加上本期公允价值变动收益。

2、所述基金业绩指标不包括持有人认购或交易基金的各项费用（例如：申购赎回费、红利再投资费、基金转换费等），计入费用后实际收益水平要低于所列数字。

3、经与基金托管人中国农业银行协商一致，并报中国证监会备案，管理人决定自 2019 年 6 月 5 日起增设兴全沪深 300 指数增强型证券投资基金 (LOF) C 类份额（代码：007230）。详情请见管理人网站公告。

3.2 基金净值表现

3.2.1 本报告期基金份额净值增长率及其与同期业绩比较基准收益率的比较

兴全沪深 300 指数 (LOF) A

阶段	净值增长率①	净值增长率标准差②	业绩比较基准收益率③	业绩比较基准收益率标准差④	①—③	②—④
过去三个月	7.66%	0.67%	7.03%	0.70%	0.63%	-0.03%

兴全沪深 300 指数 C

阶段	净值增长率①	净值增长率标准差②	业绩比较基准收益率③	业绩比较基准收益率标准差④	①—③	②—④
过去三个月	7.72%	0.66%	7.03%	0.70%	0.69%	-0.04%

3.2.2 自基金合同生效以来基金累计净值增长率变动及其与同期业绩比较基准收益率变动的比较

兴全沪深300指数 (LOF) A基金份额累计净值增长率与同期业绩比较基准收益率的历史走势对比图

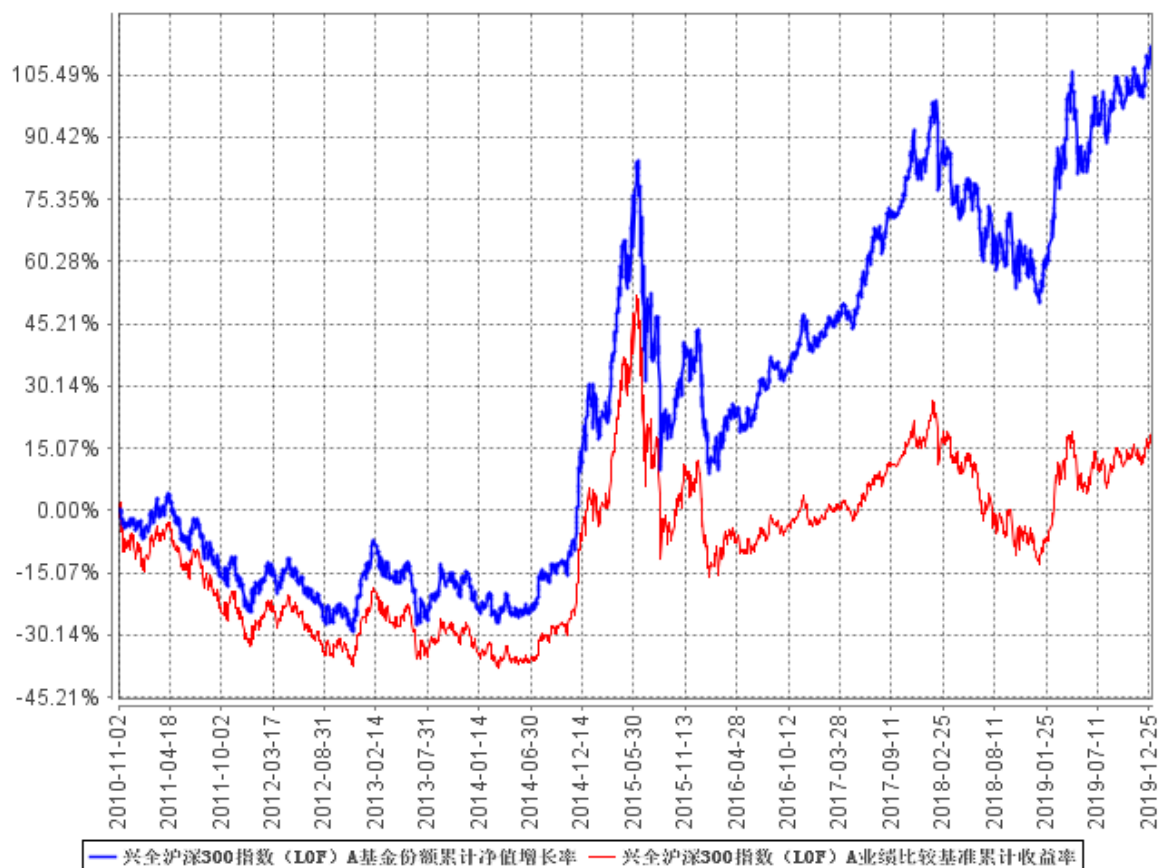

兴全沪深300指数C基金份额累计净值增长率与同期业绩比较基准收益率的历史走势对比图

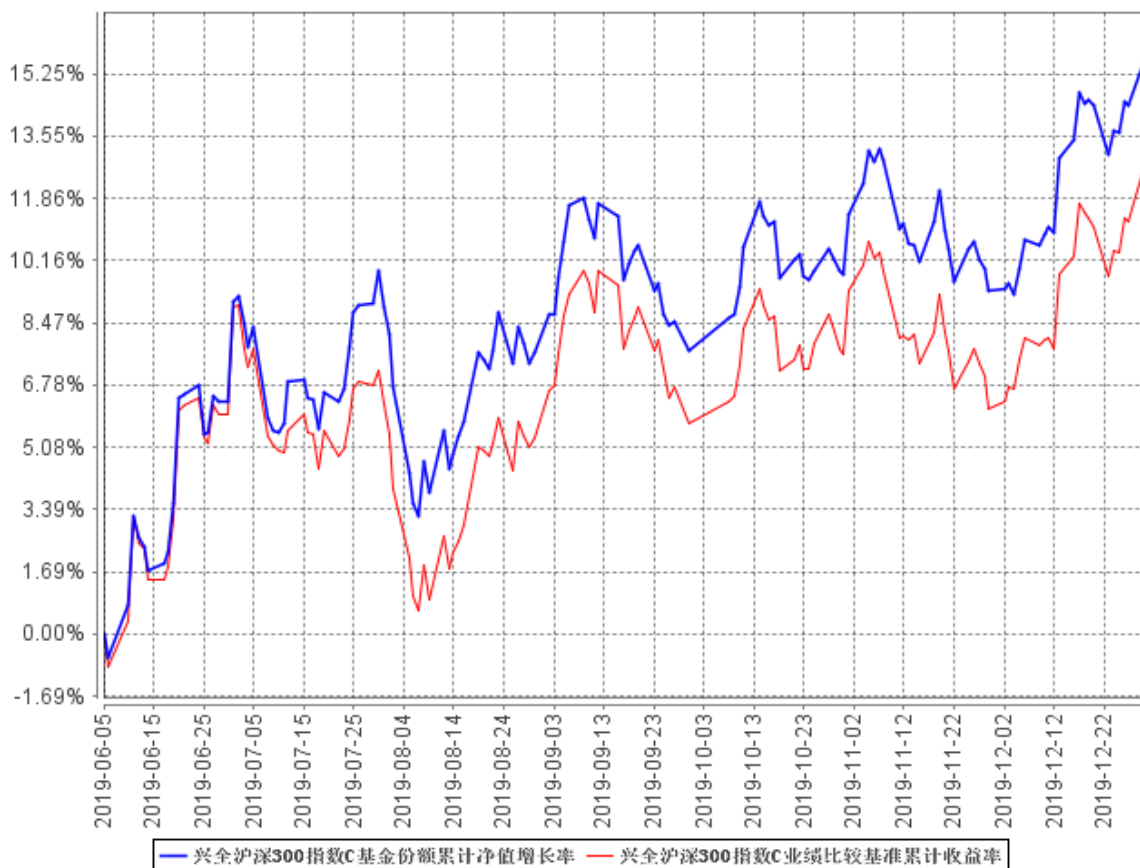

注：1、净值表现所取数据截至到 2019 年 12 月 31 日。

2、按照《兴全沪深 300 指数增强型证券投资基金（LOF）基金合同》的规定，本基金建仓期为 2010 年 11 月 2 日至 2011 年 5 月 1 日。建仓期结束时本基金各项资产配置比例符合本基金合同规定的比例限制及投资组合的比例范围。

3、经与基金托管人中国农业银行协商一致，并报中国证监会备案，管理人决定自 2019 年 6 月 5 日起增设兴全沪深 300 指数增强型证券投资基金（LOF）C 类份额（代码：007230）。详情请见管理人网站公告。

3.3 其他指标

无。

§ 4 管理人报告

4.1 基金经理（或基金经理小组）简介

姓名	职务	任本基金的基金经理期限		证券从业年限	说明
		任职日期	离任日期		
申庆	本基金、兴全恒益债券型证券投资基金基金经理	2010 年 11 月 2 日	-	23 年	工商管理硕士，历任兴全基金管理有限公司行业研究员，兴全趋势投资混合型证券投资基金（LOF）基金经理助理、基金管理部总监助理、兴全全球视野股票型证券投资基金基金经理。

注：1、职务指截止报告期末的职务（报告期末仍在任的）或离任前的职务（报告期内离任的）。

2、任职日期指基金合同生效之日（基金成立时即担任基金经理）或公司作出聘任决定之日（基金成立后担任基金经理）；离任日期指公司作出解聘决定之日。

3、“证券从业年限”按其从事证券投资、研究等业务的年限计算。

4.2 管理人对报告期内本基金运作合规守信情况的说明

本报告期内，本基金管理人严格遵循了《证券投资基金法》及其各项实施细则、《兴全沪深 300 指数增强型证券投资基金（LOF）基金合同》和其他相关法律法规的规定，本着诚实信用、勤勉尽责、取信于市场、取信于社会的原则管理和运用基金资产，为基金份额持有人谋求最大利益。本报告期内，基金投资管理符合有关法规和基金合同的规定，无违法违规、未履行基金合同承诺或损害基金份额持有人利益的行为。

4.3 公平交易专项说明

4.3.1 公平交易制度的执行情况

本报告期内，本基金管理人严格按照《证券投资基金法》、《证券投资基金管理公司公平交易制度指导意见》及公司相关制度等规定，从投资授权、研究分析、投资决策、交易执行、业绩评估等环节严格把关，确保各投资组合之间得到公平对待，保护投资者的合法权益。公司风险管理部对公司管理的不同投资组合的整体收益率差异进行统计，从不同的角度分析差异的来源、考

察是否存在不公平的因素。

本报告期内公司旗下基金严格遵守公司的公平交易制度，未发现违反公平交易原则的情况。

4.3.2 异常交易行为的专项说明

本报告期内，所有投资组合参与的交易所公开竞价同日反向交易成交较少的单边交易量不存在超过该证券当日成交量的 5% 的情况，未发现可能导致不公平交易和利益输送的异常交易情况。

4.4 报告期内基金投资策略和运作分析

四季度 A 股的核心资产表现总体较好，但有所分化。消费、医药等行业，受行业政策的影响没有体现出之前较好的绝对收益表现。TMT 行业中传媒板块开始崛起，最先表现且最优的是游戏类公司。后续其他影视类公司也有继续表现的机会。

大金融、地产和传统行业板块的表现虽然比不上 TMT 板块出挑，但是股价明显超出市场预期。这与宏观环境和政策导向有显著的关系。

上期报告我们提出，当前部分核心资产已经出现估值水平过于领先基本面的状况。更要防范一些伪龙头、伪成长、伪价值借助近年来的核心资产价值提升行情不断地估值泡沫化。

四季度末的年末效应又进一步加剧了这种情况。我们要分清长期和短期的趋势。在和投资者的交流中我们发现越来越多的投资者已经意识到高股息、低估值、稳健成长因子在获取绝对收益基础上的增强效应是长期有效的。

本基金的权益组合始终坚持根据产品属性，在行业及风格合理分散的前提下，坚定持有那些估值安全，流动性较好的行业及龙头公司。在此基础上深入挖掘其他有特色，当前财务健康、估值被严重低估，未来发展有潜力的公司。除此之外，不断挖掘各种无风险、低风险下的绝对收益和超额收益的投资机会也是本基金管理人始终坚持的工作重点。

4.5 报告期内基金的业绩表现

截至本报告期末兴全沪深 300 指数（LOF）A 基金份额净值为 2.1263 元，本报告期基金份额净值增长率为 7.66%；截至本报告期末兴全沪深 300 指数 C 基金份额净值为 2.1263 元，本报告期基金份额净值增长率为 7.72%；同期业绩比较基准收益率为 7.03%。

4.6 报告期内基金持有人数或基金资产净值预警说明

无。

§ 5 投资组合报告

5.1 报告期末基金资产组合情况

序号	项目	金额 (元)	占基金总资产的比例 (%)
1	权益投资	4,793,241,057.76	88.01
	其中: 股票	4,793,241,057.76	88.01
2	基金投资	-	-
3	固定收益投资	449,180,816.02	8.25
	其中: 债券	449,180,816.02	8.25
	资产支持证券	-	-
4	贵金属投资	-	-
5	金融衍生品投资	-	-
6	买入返售金融资产	-	-
	其中: 买断式回购的买入返售金融资产	-	-
7	银行存款和结算备付金合计	40,063,646.82	0.74
8	其他资产	163,723,140.33	3.01
9	合计	5,446,208,660.93	100.00

5.2 报告期末按行业分类的股票投资组合

5.2.1 报告期末指数投资按行业分类的境内股票投资组合

代码	行业类别	公允价值 (元)	占基金资产净值比例 (%)
A	农、林、牧、渔业	-	-
B	采矿业	150,851,101.47	2.92
C	制造业	1,749,320,055.29	33.85
D	电力、热力、燃气及水生产和供应业	87,383,215.42	1.69
E	建筑业	97,408,740.00	1.88
F	批发和零售业	47,796,299.58	0.92
G	交通运输、仓储和邮政业	141,279,263.56	2.73
H	住宿和餐饮业	-	-
I	信息传输、软件和信息技术服务业	169,983,053.52	3.29
J	金融业	1,775,685,333.44	34.36

K	房地产业	168,247,281.05	3.26
L	租赁和商务服务业	120,020,511.01	2.32
M	科学研究和技术服务业	611,400.44	0.01
N	水利、环境和公共设施管理业	35,862,880.00	0.69
O	居民服务、修理和其他服务业	-	-
P	教育	-	-
Q	卫生和社会工作	-	-
R	文化、体育和娱乐业	56,226,524.00	1.09
S	综合	-	-
	合计	4,600,675,658.78	89.03

5.2.2 报告期末积极投资按行业分类的境内股票投资组合

代码	行业类别	公允价值 (元)	占基金资产净值比例 (%)
A	农、林、牧、渔业	996,004.80	0.02
B	采矿业	16,197,197.02	0.31
C	制造业	112,632,013.40	2.18
D	电力、热力、燃气及水生产和供应业	2,006,934.07	0.04
E	建筑业	1,160,766.89	0.02
F	批发和零售业	9,532,285.74	0.18
G	交通运输、仓储和邮政业	2,727,241.00	0.05
H	住宿和餐饮业	-	-
I	信息传输、软件和信息技术服务业	4,500,077.67	0.09
J	金融业	5,840,546.97	0.11
K	房地产业	8,924,772.11	0.17
L	租赁和商务服务业	1,685,127.00	0.03
M	科学研究和技术服务业	439,555.44	0.01
N	水利、环境和公共设施管理业	24,015,723.24	0.46
O	居民服务、修理和其他服务业	-	-
P	教育	-	-
Q	卫生和社会工作	-	-
R	文化、体育和娱乐业	1,907,153.63	0.04
S	综合	-	-
	合计	192,565,398.98	3.73

5.2.3 报告期末按行业分类的港股通投资股票投资组合

无。

5.3 报告期末按公允价值占基金资产净值比例大小排序的前十名股票投资明细**5.3.1 报告期末指数投资按公允价值占基金资产净值比例大小排序的前十名股票投资明细**

序号	股票代码	股票名称	数量 (股)	公允价值 (元)	占基金资产净值比例 (%)
1	601318	中国平安	4,008,812	342,593,073.52	6.63
2	601601	中国太保	6,788,858	256,890,386.72	4.97
3	600519	贵州茅台	153,300	181,353,900.00	3.51
4	601336	新华保险	3,108,859	152,800,419.85	2.96
5	600036	招商银行	3,928,838	147,645,732.04	2.86
6	601009	南京银行	15,888,877	139,345,451.29	2.70
7	002773	康弘药业	3,856,347	138,243,013.14	2.68
8	600741	华域汽车	4,888,650	127,056,013.50	2.46
9	000895	双汇发展	4,188,859	121,602,576.77	2.35
10	600690	海尔智家	6,196,052	120,823,014.00	2.34

5.3.2 报告期末积极投资按公允价值占基金资产净值比例大小排序的前五名股票投资明细

序号	股票代码	股票名称	数量 (股)	公允价值 (元)	占基金资产净值比例 (%)
1	600195	中牧股份	3,488,800	40,295,640.00	0.78
2	601200	上海环境	2,026,598	22,483,837.80	0.44
3	002382	蓝帆医疗	1,786,700	21,690,538.00	0.42
4	002821	凯莱英	121,418	15,723,631.00	0.30
5	000983	西山煤电	1,193,101	7,313,709.13	0.14

5.4 报告期末按债券品种分类的债券投资组合

序号	债券品种	公允价值 (元)	占基金资产净值比例 (%)
----	------	----------	---------------

1	国家债券	3,486,090.40	0.07
2	央行票据	-	-
3	金融债券	246,075,929.80	4.76
	其中：政策性金融债	246,075,929.80	4.76
4	企业债券	-	-
5	企业短期融资券	-	-
6	中期票据	-	-
7	可转债（可交换债）	199,618,795.82	3.86
8	同业存单	-	-
9	其他	-	-
10	合计	449,180,816.02	8.69

5.5 报告期末按公允价值占基金资产净值比例大小排序的前五名债券投资明细

序号	债券代码	债券名称	数量（张）	公允价值（元）	占基金资产净值比例（%）
1	170209	17 国开 09	400,000	40,476,000.00	0.78
2	132018	G 三峡 EB1	333,880	37,150,827.60	0.72
3	108801	进出 1901	359,880	35,998,796.40	0.70
4	170205	17 国开 05	300,000	30,138,000.00	0.58
5	108602	国开 1704	276,180	27,778,184.40	0.54

5.6 报告期末按公允价值占基金资产净值比例大小排序的前十名资产支持证券投资明细

本基金本报告期末未持有资产支持证券。

5.7 报告期末按公允价值占基金资产净值比例大小排序的前五名贵金属投资明细

本基金本报告期末未持有贵金属。

5.8 报告期末按公允价值占基金资产净值比例大小排序的前五名权证投资明细

本基金本报告期末未持有权证。

5.9 报告期末本基金投资的股指期货交易情况说明

5.9.1 报告期末本基金投资的股指期货持仓和损益明细

本基金本报告期末未持有股指期货。

5.9.2 本基金投资股指期货的投资政策

股指期货暂不属于本基金的投资范围，故此项不适用。

5.10 报告期末本基金投资的国债期货交易情况说明

5.10.1 本期国债期货投资政策

国债期货暂不属于本基金的投资范围，故此项不适用。

5.10.2 报告期末本基金投资的国债期货持仓和损益明细

本基金本报告期末未持有国债期货。

5.10.3 本期国债期货投资评价

国债期货暂不属于本基金的投资范围，故此项不适用。

5.11 投资组合报告附注

5.11.1 本基金投资的前十名证券的发行主体本期受到调查以及处罚的情况的说明

本基金投资的前十名证券的发行主体本期未出现被监管部门立案调查，并且未在报告编制日前一年内受到公开谴责、处罚的情形。

5.11.2 基金投资的前十名股票超出基金合同规定的备选股票库情况的说明

本基金投资的前十名股票未超出基金合同规定的备选股票库。

5.11.3 其他资产构成

序号	名称	金额（元）
1	存出保证金	377,991.67
2	应收证券清算款	1,179,151.45
3	应收股利	-
4	应收利息	5,077,146.69
5	应收申购款	157,088,850.52
6	其他应收款	-
7	待摊费用	-

8	其他	-
9	合计	163,723,140.33

5.11.4 报告期末持有的处于转股期的可转换债券明细

序号	债券代码	债券名称	公允价值(元)	占基金资产净值比例 (%)
1	110051	中天转债	17,274,019.00	0.33
2	110046	圆通转债	13,135,388.40	0.25
3	132015	18 中油 EB	12,611,168.80	0.24
4	132014	18 中化 EB	11,853,528.80	0.23
5	113020	桐昆转债	5,352,900.00	0.10
6	113527	维格转债	2,434,960.80	0.05
7	110041	蒙电转债	2,350,800.00	0.05
8	132013	17 宝武 EB	2,114,903.60	0.04
9	113525	台华转债	2,108,851.20	0.04
10	113021	中信转债	1,734,436.20	0.03
11	113026	核能转债	1,722,225.60	0.03
12	113011	光大转债	1,302,697.00	0.03
13	110053	苏银转债	1,236,116.70	0.02
14	113537	文灿转债	917,854.00	0.02
15	127012	招路转债	802,130.00	0.02
16	113028	环境转债	794,544.60	0.02
17	127005	长证转债	752,928.00	0.01
18	123019	中来转债	647,065.30	0.01
19	113025	明泰转债	563,799.90	0.01
20	113027	华钰转债	446,167.80	0.01
21	110057	现代转债	395,484.60	0.01
22	113022	浙商转债	330,239.40	0.01
23	128057	博彦转债	302,284.80	0.01
24	127006	敖东转债	273,064.48	0.01
25	128055	长青转 2	264,638.00	0.01
26	113534	鼎胜转债	229,049.60	0.00
27	128062	亚药转债	219,201.50	0.00
28	113528	长城转债	217,509.60	0.00
29	110056	亨通转债	214,141.10	0.00
30	113024	核建转债	211,696.20	0.00
31	110052	贵广转债	204,942.50	0.00
32	128059	视源转债	199,664.00	0.00
33	123022	长信转债	197,119.00	0.00

34	123020	富祥转债	183,456.00	0.00
35	132012	17 巨化 EB	175,096.20	0.00
36	128061	启明转债	163,437.50	0.00
37	127013	创维转债	153,751.00	0.00
38	128064	司尔转债	144,244.10	0.00
39	110054	通威转债	139,338.30	0.00
40	110058	永鼎转债	132,257.80	0.00
41	113530	大丰转债	132,139.80	0.00
42	123023	迪森转债	117,218.00	0.00
43	110042	航电转债	97,858.80	0.00
44	110055	伊力转债	91,104.00	0.00
45	127011	中鼎转 2	56,435.00	0.00
46	123009	星源转债	6,456.84	0.00
47	110043	无锡转债	3,318.90	0.00
48	123026	中环转债	3,162.16	0.00
49	128036	金农转债	1,079.50	0.00
50	110038	济川转债	1,073.40	0.00
51	113505	杭电转债	1,025.00	0.00

5.11.5 报告期末前十名股票中存在流通受限情况的说明

5.11.5.1 报告期末指数投资前十名股票中存在流通受限情况的说明

序号	股票代码	股票名称	流通受限部分的公允价值(元)	占基金资产净值比例(%)	流通受限情况说明
1	002773	康弘药业	107,350,585.38	2.07	大宗交易购入流通受限

5.11.5.2 报告期末积极投资前五名股票中存在流通受限情况的说明

序号	股票代码	股票名称	流通受限部分的公允价值(元)	占基金资产净值比例(%)	流通受限情况说明
1	601200	上海环境	4,206,600.00	0.08	大宗交易购入流通受限

5.11.6 投资组合报告附注的其他文字描述部分

由于四舍五入的原因，分项之和与合计项之间可能存在尾差。

§ 6 开放式基金份额变动

单位：份

项目	兴全沪深 300 指数 (LOF) A	兴全沪深 300 指数 C
报告期期初基金份额总额	1,986,393,694.35	21,352,452.85
报告期期间基金总申购份额	763,590,744.77	71,320,715.28
减:报告期期间基金总赎回份额	374,171,496.42	38,092,554.02
报告期期间基金拆分变动份额 (份额减少以“-”填列)	-	-
报告期期末基金份额总额	2,375,812,942.70	54,580,614.11

注：1、总申购份额含红利再投资、转换转入份额，总赎回份额含转换转出份额。

2、经与基金托管人中国农业银行协商一致，并报中国证监会备案，管理人决定自 2019 年 6 月 5 日起增设兴全沪深 300 指数增强型证券投资基金 (LOF) C 类份额。

§ 7 基金管理人运用固有资金投资本基金情况

7.1 基金管理人持有本基金份额变动情况

单位：份

项目	兴全沪深 300 指数 (LOF) A	兴全沪深 300 指数 C
报告期期初管理人持有的本基金份额	0.00	0.00
报告期期间买入/申购总份额	0.00	0.00
报告期期间卖出/赎回总份额	0.00	0.00
报告期期末管理人持有的本基金份额	0.00	0.00
报告期期末持有的本基金份额占基金总份额比例 (%)	0.00	0.00

注：买入/申购总份额含红利再投资、转换转入份额，卖出/赎回总份额含转换转出份额。

7.2 基金管理人运用固有资金投资本基金交易明细

本基金管理人本报告期末运用固有资金对本基金进行交易。

§ 8 影响投资者决策的其他重要信息

8.1 报告期内单一投资者持有基金份额比例达到或超过 20%的情况

投资者类别	报告期内持有基金份额变化情况					报告期末持有基金情况	
	序号	持有基金份额比例达到或者超过 20%的时间区间	期初份额	申购份额	赎回份额	持有份额	份额占比
产品特有风险							
本基金本报告期内未出现单一投资者持有基金份额比例达到或超过 20%的情况，故不涉及本项特有风险。							

注：1、“申购金额”包含份额申购、转换转入、分红再投资等导致投资者持有份额增加的情形。

2、“赎回份额”包含份额赎回、转换转出等导致投资者持有份额减少的情形。

8.2 影响投资者决策的其他重要信息

无。

§ 9 备查文件目录

9.1 备查文件目录

- 1、中国证监会批准本基金设立的文件
- 2、《兴全沪深 300 指数增强型证券投资基金（LOF）基金合同》
- 3、《兴全沪深 300 指数增强型证券投资基金（LOF）托管协议》
- 4、《兴全沪深 300 指数增强型证券投资基金（LOF）更新招募说明书》
- 5、基金管理人业务资格批件、营业执照和公司章程
- 6、本报告期内在中国证监会指定报纸上公开披露的各项公告原件。

9.2 存放地点

基金管理人、基金托管人的办公场所。

9.3 查阅方式

投资者可登录基金管理人互联网站（<http://www.xqfunds.com>）查阅，或在营业时间内至基金管理人、基金托管人办公场所免费查阅。

兴全基金管理有限公司

2020 年 1 月 18 日