

中邮医药健康灵活配置混合型证券投资基金 2019 年第 4 季度报告

2019 年 12 月 31 日

基金管理人：中邮创业基金管理股份有限公司

基金托管人：中国工商银行股份有限公司

报告送出日期：2020 年 1 月 18 日

§ 1 重要提示

基金管理人的董事会及董事保证本报告所载资料不存在虚假记载、误导性陈述或重大遗漏，并对其内容的真实性、准确性和完整性承担个别及连带责任。

基金托管人中国工商银行股份有限公司根据本基金合同规定，于 2020 年 01 月 17 日复核了本报告中的财务指标、净值表现和投资组合报告等内容，保证复核内容不存在虚假记载、误导性陈述或者重大遗漏。

基金管理人承诺以诚实信用、勤勉尽责的原则管理和运用基金资产，但不保证基金一定盈利。

基金的过往业绩并不代表其未来表现。投资有风险，投资者在做出投资决策前应仔细阅读本基金的招募说明书。

本季度报告的财务资料未经审计。

本报告期自 2019 年 10 月 01 日起至 2019 年 12 月 31 日止。

§ 2 基金产品概况

基金简称	中邮医药健康灵活配置混合
交易代码	003284
基金运作方式	契约型开放式
基金合同生效日	2016 年 12 月 13 日
报告期末基金份额总额	38,237,532.45 份
投资目标	本基金主要投资于医药健康行业的上市公司，力求在控制风险的前提下，获得超越业绩比较基准的投资回报。
投资策略	<p>本基金将采用“自上而下”的大类资产配置策略和“自下而上”的股票投资策略相结合的方法进行投资。</p> <p>(一) 大类资产配置策略</p> <p>本基金根据各项重要的经济指标分析宏观经济发展变动趋势，判断当前所处的经济周期，进而对未来做出科学预测。在此基础上，本基金通过对流动性及资金流向的分析，综合股市和债市估值及风险分析进行大类资产配置。此外，本基金将持续地进行定期与不定期的资产配置风险监控，适时地做出相应的调整。</p> <p>(二) 股票投资策略</p> <p>(1) 医药健康行业的定义</p> <p>医药健康行业是指从事医药卫生或从事促进人们物质与精神生活健康的相关产品或服务的研发、生产或销售的行业，包括化学制药行业、中药行业、生物制药行业、医药商业行业、医疗器械行业、医疗服务行业、医疗信息化、健康食品、健康家居、体育、健身、</p>

	<p>文化、养老、养生、环保等行业。</p> <p>本基金所投资的医药健康行业具体包括以下两类公司：</p> <p>1) 主营业务从事医药健康行业（包括但不限于化学制药、中药、生物制品、医药商业、医疗器械、医疗服务、医疗信息化、健康食品、健康家居、体育、健身、文化、养老、养生、环保）的公司；</p> <p>2) 当前非主营业务提供的产品或服务隶属于医药健康行业，且未来这些产品或服务有望成为主要利润来源的公司。</p> <p>当未来由于经济增长方式的转变、产业结构的升级，从事或受益于上述投资主题的外延也将逐渐扩大，本基金将视实际情况调整上述医药健康行业的识别及认定。</p> <p>（2）医药健康行业股票的投资策略</p> <p>本基金投资于医药健康行业证券的资产不低于非现金基金资产的 80%。本基金对医药健康行业的个股将采用定量分析与定性分析相结合的方法，选择其中具有优势的上市公司进行投资。</p> <p>（三）债券投资策略</p> <p>在债券投资部分，本基金在债券组合平均久期、期限结构和类属配置的基础上，对影响个别债券定价的主要因素，包括流动性、市场供求、信用风险、票息及付息频率、税赋、含权等因素进行分析，选择具有良好投资价值的债券品种进行投资。</p> <p>（四）权证投资策略</p> <p>本基金将按照相关法律法规通过利用权证及其他金融工具进行套利、避险交易，控制基金组合风险，获取超额收益。本基金进行权证投资时，将在对权证标的证券进行基本面研究及估值的基础上，结合股价波动率等参数，运用数量化期权定价模型，确定其合理内在价值，从而构建套利交易或避险交易组合。未来，随着证券市场的发展、金融工具的丰富和交易方式的创新等，基金还将积极寻求其他投资机会，履行适当程序后更新和丰富组合投资策略。</p> <p>（五）股指期货投资策略</p> <p>本基金将在注重风险管理的前提下，以套期保值为目的，遵循有效管理原则经充分论证后适度运用股指期货，特别是在科技创新受经济环境、政策监管等外部重要因素影响时相应行业的上市公司股价变化可能出现一定程度的波动，通过对股票现货和股指期货市场运行趋势的研究，结合股指期货定价模型，采用估值合理、流动性好、交易活跃的期货合约，对本基金投资组合进行及时、有效地调整和优化，提高投资组合的运作效率。</p>
--	-------------------------------------------------------------------------------------------------------------------------------------------------------------------------------------------------------------------------------------------------------------------------------------------------------------------------------------------------------------------------------------------------------------------------------------------------------------------------------------------------------------------------------------------------------------------------------------------------------------------------------------------------------------------------------------------------------------------------------------------------------------------------------------------------------------------------------------------------------------------------------------------------------------------------------------------------------------------------------------------------------------------

业绩比较基准	本基金整体业绩比较基准构成为：中证医药 100 指数收益率*60%+上证国债指数收益率*40%
风险收益特征	本基金为混合型基金，其预期风险与预期收益高于债券型基金和货币市场基金，低于股票型基金，属于证券投资基金中的中等风险品种。
基金管理人	中邮创业基金管理股份有限公司
基金托管人	中国工商银行股份有限公司

§ 3 主要财务指标和基金净值表现

3.1 主要财务指标

单位：人民币元

主要财务指标	报告期(2019 年 10 月 1 日 — 2019 年 12 月 31 日)
1. 本期已实现收益	1,686,934.57
2. 本期利润	999,740.13
3. 加权平均基金份额本期利润	0.0249
4. 期末基金资产净值	48,403,694.33
5. 期末基金份额净值	1.2659

注：1. 本期已实现收益指基金本期利息收入、投资收益、其他收入（不含公允价值变动收益）扣除相关费用后的余额，本期利润为本期已实现收益加上本期公允价值变动收益。2. 所述基金业绩指标不包括持有人认购或交易基金的各项费用，计入费用后实际收益水平要低于所列数字。

3.2 基金净值表现

3.2.1 本报告期基金份额净值增长率及其与同期业绩比较基准收益率的比较

阶段	净值增长率 ①	净值增长率 标准差②	业绩比较基 准收益率③	业绩比较基准 收益率标准差 ④	①-③	②-④
过去三个月	1.93%	0.93%	3.49%	0.66%	-1.56%	0.27%

3.2.2 自基金合同生效以来基金累计净值增长率变动及其与同期业绩比较基准收益率变动的比较

基金份额累计净值增长率与同期业绩比较基准收益率的历史走势对比图

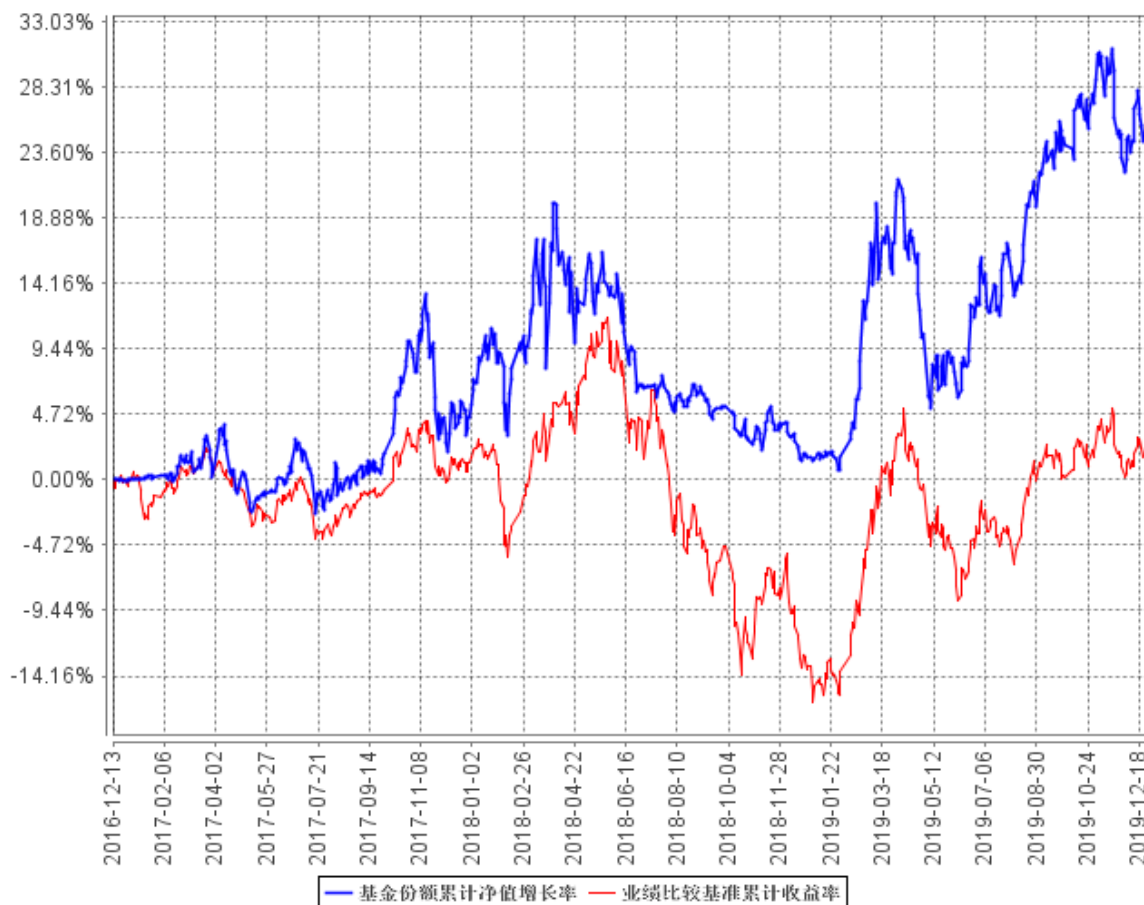

注：按相关法规规定，本基金自合同生效日起 6 个月内为建仓期，报告期内本基金的各项投资比例符合基金合同的有关规定。

§ 4 管理人报告

4.1 基金经理（或基金经理小组）简介

姓名	职务	任本基金的基金经理期限		证券从业年限	说明
		任职日期	离任日期		
王曼	基金经理	2016年12月13日	-	6年	经济学硕士，曾任中邮创业基金管理股份有限公司中邮核心成长混合型证券投资基金基金经理助理兼行业研究员、中邮创业

					基金管理股份有限公司中邮风格轮动灵活配置混合型证券投资基金基金经理。现任中邮创业基金管理股份有限公司中邮医药健康灵活配置混合型证券投资基金基金经理。
--	--	--	--	--	----------------------------------------------------------------------------

注：基金经理的任职日期及离任日期均依据基金成立日期或中国证券投资基金业协会下发的基金经理注册或变更等通知的日期。

4.2 管理人对报告期内本基金运作遵规守信情况的说明

报告期内，本基金管理人严格遵循了《证券法》、《公开募集证券投资基金运作管理办法》等相关法律法规及本基金基金合同的规定，本着诚实信用、勤勉尽责的原则管理和运用基金资产，在严格控制风险的基础上，为基金份额持有人谋求最大利益。

本基金的投资决策、投资交易程序、投资权限等各方面均符合有关法律法规和基金合同的规定和约定；交易行为合法合规，未出现异常交易、操纵市场的现象；未发生内幕交易的情况；相关的信息披露真实、完整、准确、及时；基金各种账户类、申购赎回及其他交易类业务、注册登记业务均按规定的程序、规则进行，未出现重大违法违规或违反基金合同的行为。

4.3 公平交易专项说明

4.3.1 公平交易制度的执行情况

本基金管理人一贯公平对待旗下管理的所有基金和组合，制定并严格遵守相应的制度和流程，通过系统和人工等方式在各环节严格控制交易公平执行。通过科学、制衡的投资决策体系，加强交易分配环节的内部控制，并通过制度流程和信息技术手段以保证实现公平交易原则。同时，通过监察稽核、事后分析和信息披露来保证公平交易过程和结果的监督。

报告期内，公司对旗下所有投资组合之间的收益率差异、分投资类别（股票、债券）的收益率差异进行了分析，并采集连续四个季度期间内、不同时间窗口下（1日内、3日、5日）同向交易的样本，根据 95%置信区间下差价率的 T 检验显著程度进行分析，未发现旗下投资组合之间存在利益输送情况。

4.3.2 异常交易行为的专项说明

报告期内，基金管理人所管理的所有投资组合参与的交易所公开竞价同日反向交易成交较少的单边交易量未超过该证券当日成交量的 5%。报告期内未发现本基金存在异常交易行为。

4.4 报告期内基金投资策略和运作分析

11 月开始随着业绩真空期和新的带量采购政策临近, 医药板块出现调整, 并一直持续到年底。医药板块季节性多为年底出现调整, 在业绩预告期迎来板块行情。总体来说, 今年多个细分领域的头部企业均实现了业绩和估值的戴维斯双击。医药行业市盈率 (TTM) 达到 34.91, 比年初提高了 41.56%, 医药行业相较于万得全 A 的估值溢价率达到 108%。政策端来看, 2020 年, 医改持续推进, 医保局加速推行新一轮带量采购、扩大医保谈判准入品种范围、药监部门的审评审批制度改革, 将使得整个医药板块迎来前所未有的机遇和挑战。尤其随着国内创新药政策的推进和我国医药市场的开放, 越来越多的国际制药企业创新药将加速进入中国, 我国创新药企业将迎来全球化的品种竞争; 相反, 一些具有高壁垒的仿制药, 尤其是部分大疾病领域的品种, 如果能率先突围并通过集采等政策完成国产替代, 将有望迎来业绩与估值的双重提升。本基金将勤勉尽责, 在基于价值导向的深入研究基础上, 积极把握行业变革中的投资机会, 合理控制风险, 为基金持有人创造长期稳健的回报。

4.5 报告期内基金的业绩表现

截至本报告期末本基金份额净值为 1.2659 元, 累计净值为 1.2659 元; 本报告期基金份额净值增长率为 1.93%, 业绩比较基准收益率为 3.49%。

4.6 报告期内基金持有人数或基金资产净值预警说明

本基金本报告期内, 有连续二十个工作日基金净值规模低于五千万元的情形。

§ 5 投资组合报告

5.1 报告期末基金资产组合情况

序号	项目	金额 (元)	占基金总资产的比例 (%)
1	权益投资	41,874,896.85	85.63
	其中: 股票	41,874,896.85	85.63
2	基金投资	-	-
3	固定收益投资	-	-
	其中: 债券	-	-
	资产支持证券	-	-
4	贵金属投资	-	-
5	金融衍生品投资	-	-
6	买入返售金融资产	-	-
	其中: 买断式回购的买入返售金融资产	-	-

7	银行存款和结算备付金合计	6,995,297.53	14.30
8	其他资产	34,462.72	0.07
9	合计	48,904,657.10	100.00

注：由于四舍五入的原因报告期末基金资产组合各项目金额占基金总资产的比例分项之和与合计可能有尾差。

5.2 报告期末按行业分类的股票投资组合

5.2.1 报告期末按行业分类的境内股票投资组合

代码	行业类别	公允价值（元）	占基金资产净值比例（%）
A	农、林、牧、渔业	-	-
B	采矿业	-	-
C	制造业	25,072,566.81	51.80
D	电力、热力、燃气及水生产和供应业	1,102,800.00	2.28
E	建筑业	-	-
F	批发和零售业	2,723,730.00	5.63
G	交通运输、仓储和邮政业	-	-
H	住宿和餐饮业	-	-
I	信息传输、软件和信息技术服务业	3,351,110.00	6.92
J	金融业	2,342,120.00	4.84
K	房地产业	-	-
L	租赁和商务服务业	-	-
M	科学研究和技术服务业	1,391,012.00	2.87
N	水利、环境和公共设施管理业	6,578.04	0.01
O	居民服务、修理和其他服务业	-	-
P	教育	-	-
Q	卫生和社会工作	3,747,380.00	7.74
R	文化、体育和娱乐业	2,137,600.00	4.42
S	综合	-	-
	合计	41,874,896.85	86.51

注：由于四舍五入的原因公允价值占基金资产净值的比例分项之和与合计可能有尾差。

5.2.2 报告期末按行业分类的港股通投资股票投资组合

本报告期末本基金未投资港股通股票。

5.3 报告期末按公允价值占基金资产净值比例大小排序的前十名股票投资明细

序号	股票代码	股票名称	数量（股）	公允价值（元）	占基金资产净值比例（%）
1	300760	迈瑞医疗	11,100	2,019,090.00	4.17

2	000661	长春高新	4,000	1,788,000.00	3.69
3	300122	智飞生物	35,000	1,738,100.00	3.59
4	002007	华兰生物	48,000	1,687,200.00	3.49
5	600276	恒瑞医药	18,210	1,593,739.20	3.29
6	300015	爱尔眼科	40,000	1,582,400.00	3.27
7	603939	益丰药房	21,500	1,574,230.00	3.25
8	300463	迈克生物	55,000	1,483,350.00	3.06
9	002821	凯莱英	11,200	1,450,400.00	3.00
10	603259	药明康德	15,100	1,391,012.00	2.87

5.4 报告期末按债券品种分类的债券投资组合

本报告期末本基金未持有债券。

5.5 报告期末按公允价值占基金资产净值比例大小排序的前五名债券投资明细

本报告期末本基金未持有债券。

5.6 报告期末按公允价值占基金资产净值比例大小排序的前十名资产支持证券投资明细

本报告期末本基金未持有资产支持证券。

5.7 报告期末按公允价值占基金资产净值比例大小排序的前五名贵金属投资明细

本报告期末本基金未持有贵金属投资。

5.8 报告期末按公允价值占基金资产净值比例大小排序的前五名权证投资明细

本报告期末本基金未持有权证。

5.9 报告期末本基金投资的股指期货交易情况说明

5.9.1 报告期末本基金投资的股指期货持仓和损益明细

本报告期末本基金未持有股指期货。

5.9.2 本基金投资股指期货的投资政策

本基金的衍生品投资将严格遵守证监会及相关法律法规的约束，合理利用股指期货、权证等衍生工具，利用数量方法发掘可能的套利机会。投资原则为有利于基金资产增值，控制下跌风险，实现保值和锁定收益。目前衍生品投资策略主要是股指期货套利，即采用股指期货套利的对冲策略积极发现市场上如期货与现货之间、期货不同合约之间等的价差关系，进行套利，以获取绝对收益。股指期货套利包括以下两种方式：

1) 期现套利

期现套利过程中，由于股指期货合约价格与标的指数价格之间的价差不断变动，套利交易可以通过捕捉该价差进而获利。

2) 跨期套利

跨期套利过程中，不同期货合约之间的价差不断变动，套利交易通过捕捉合约间价差进而获利。

基金经理会实时关注市场的发展，前瞻性地运用其他绝对收益策略。

5.10 报告期末本基金投资的国债期货交易情况说明

5.10.1 本期国债期货投资政策

根据基金合同中对投资范围的规定，本基金不参与国债期货的投资。

5.10.2 报告期末本基金投资的国债期货持仓和损益明细

本报告期末本基金未持有国债期货。

5.10.3 本期国债期货投资评价

本报告期末本基金未持有国债期货。

5.11 投资组合报告附注

5.11.1 本基金投资的前十名证券的发行主体本期受到调查以及处罚的情况的说明

本报告期内基金投资的前十名证券的发行主体无被监管部门立案调查，无在报告编制日前一年内受到公开谴责、处罚。

5.11.2 基金投资的前十名股票超出基金合同规定的备选股票库情况的说明

基金投资的前十名股票，均为基金合同规定备选股票库之内股票。

5.11.3 其他资产构成

序号	名称	金额（元）
1	存出保证金	29,699.93
2	应收证券清算款	-
3	应收股利	-
4	应收利息	1,888.43
5	应收申购款	2,874.36
6	其他应收款	-
7	待摊费用	-
8	其他	-
9	合计	34,462.72

5.11.4 报告期末持有的处于转股期的可转换债券明细

本报告期末本基金未持有处于转股期的可转换债券。

5.11.5 报告期末前十名股票中存在流通受限情况的说明

本报告期末本基金前十名不存在流通受限的情况。

§ 6 开放式基金份额变动

单位：份

报告期期初基金份额总额	41,341,213.49
报告期期间基金总申购份额	1,155,034.83
减：报告期期间基金总赎回份额	4,258,715.87
报告期期间基金拆分变动份额（份额减少以“-”填列）	-
报告期期末基金份额总额	38,237,532.45

§ 7 基金管理人运用固有资金投资本基金情况**7.1 基金管理人持有本基金份额变动情况**

单位：份

报告期期初管理人持有的本基金份额	7,136,229.82
报告期期间买入/申购总份额	-
报告期期间卖出/赎回总份额	-
报告期期末管理人持有的本基金份额	7,136,229.82
报告期期末持有的本基金份额占基金总额比例（%）	18.66

注：报告期期初管理人持有本基金份额 7136229.82，本期无份额变动。

7.2 基金管理人运用固有资金投资本基金交易明细

本报告期内本基金管理人未运用固有资金投资本基金。

§ 8 影响投资者决策的其他重要信息**8.1 报告期内单一投资者持有基金份额比例达到或超过 20%的情况**

无。

8.2 影响投资者决策的其他重要信息

无。

§ 9 备查文件目录

9.1 备查文件目录

1. 中国证监会批准中邮医药健康灵活配置混合型证券投资基金募集的文件
2. 《中邮医药健康灵活配置混合型证券投资基金基金合同》
3. 《中邮医药健康灵活配置混合型证券投资基金托管协议》
4. 《中邮医药健康灵活配置混合型证券投资基金招募说明书》
5. 基金管理人业务资格批件、营业执照
6. 基金托管人业务资格批件、营业执照
7. 报告期内基金管理人在指定报刊上披露的各项公告

9.2 存放地点

基金管理人或基金托管人的办公场所。

9.3 查阅方式

投资者可于营业时间查阅，或登陆基金管理人网站查阅。

投资者可在营业时间免费查阅。也可在支付工本费后，在合理时间内取得上述文件的复印件。

投资者对本报告书如有疑问，可咨询基金管理人中邮创业基金管理股份有限公司。

客户服务中心电话：010-58511618 400-880-1618

基金管理人网址：www.postfund.com.cn

中邮创业基金管理股份有限公司

2020 年 1 月 18 日