

蜂巢卓睿灵活配置混合型证券投资基金 2019 年年度报告

2019 年 12 月 31 日

基金管理人：蜂巢基金管理有限公司

基金托管人：广发证券股份有限公司

送出日期：2020 年 3 月 27 日

§ 1 重要提示及目录

1.1 重要提示

基金管理人的董事会及董事保证本报告所载资料不存在虚假记载、误导性陈述或重大遗漏，并对其内容的真实性、准确性和完整性承担个别及连带的法律责任。本年度报告已经三分之二以上独立董事签字同意，并由董事长签发。

基金托管人广发证券股份有限公司根据本基金合同规定，于 2020 年 3 月 20 日复核了本报告中的财务指标、净值表现、利润分配情况、财务会计报告、投资组合报告等内容，保证复核内容不存在虚假记载、误导性陈述或者重大遗漏。

基金管理人承诺以诚实信用、勤勉尽责的原则管理和运用基金资产，但不保证基金一定盈利。

基金的过往业绩并不代表其未来表现。投资有风险，投资者在作出投资决策前应仔细阅读本基金的招募说明书及其更新。

本报告财务资料已经审计，安永华明会计师事务所为本基金出具了标准无保留意见的审计报告，请投资者注意阅读。

本报告期自 2019 年 1 月 30 日（基金合同生效日）起至 2019 年 12 月 31 日止。

1.2 目录

§ 1 重要提示及目录	2
1.1 重要提示.....	2
1.2 目录.....	3
§2 基金简介	5
2.1 基金基本情况.....	5
2.2 基金产品说明.....	5
2.3 基金管理人和基金托管人.....	6
2.4 信息披露方式.....	6
2.5 其他相关资料.....	6
§ 3 主要财务指标、基金净值表现及利润分配情况	7
3.1 主要会计数据和财务指标.....	7
3.2 基金净值表现.....	7
3.3 其他指标.....	12
3.4 过去三年基金的利润分配情况.....	12
§4 管理人报告	13
4.1 基金管理人及基金经理情况.....	13
4.2 管理人对报告期内本基金运作合规守信情况的说明.....	14
4.3 管理人对报告期内公平交易情况的专项说明.....	14
4.4 管理人对报告期内基金的投资策略和业绩表现的说明.....	15
4.5 管理人对宏观经济、证券市场及行业走势的简要展望.....	16
4.6 管理人内部有关本基金的监察稽核工作情况.....	16
4.7 管理人对报告期内基金估值程序等事项的说明.....	16
4.8 管理人对报告期内基金利润分配情况的说明.....	17
4.9 报告期内管理人对本基金持有人数或基金资产净值预警情形的说明.....	17
§5 托管人报告	18
5.1 报告期内本基金托管人合规守信情况声明.....	18
5.2 托管人对报告期内本基金投资运作合规守信、净值计算、利润分配等情况的说明.....	18
5.3 托管人对本年度报告中财务信息等内容的真实、准确和完整发表意见.....	18
§6 审计报告	19
6.1 审计报告基本信息.....	19
6.2 审计报告的基本内容.....	19
§7 年度财务报表	22
7.1 资产负债表.....	22
7.2 利润表.....	23
7.3 所有者权益（基金净值）变动表.....	24
7.4 报表附注.....	25
§8 投资组合报告	55
8.1 期末基金资产组合情况.....	55
8.2 期末按行业分类的股票投资组合.....	55
8.3 期末按公允价值占基金资产净值比例大小排序的所有股票投资明细.....	56
8.4 报告期内股票投资组合的重大变动.....	58
8.5 期末按债券品种分类的债券投资组合.....	81
8.6 期末按公允价值占基金资产净值比例大小排序的前五名债券投资明细.....	81

8.7 期末按公允价值占基金资产净值比例大小排序的所有资产支持证券投资明细	81
8.8 报告期末按公允价值占基金资产净值比例大小排序的前五名贵金属投资明细	81
8.9 期末按公允价值占基金资产净值比例大小排序的前五名权证投资明细	81
8.10 报告期末本基金投资的股指期货交易情况说明	81
8.11 报告期末本基金投资的国债期货交易情况说明	81
8.12 投资组合报告附注	82
§ 9 基金份额持有人信息	84
9.1 期末基金份额持有人户数及持有人结构	84
9.2 期末基金管理人的从业人员持有本基金的情况	84
9.3 期末基金管理人的从业人员持有本开放式基金份额总量区间的情况	84
§ 10 开放式基金份额变动	85
§ 11 重大事件揭示	86
11.1 基金份额持有人大会决议	86
11.2 基金管理人、基金托管人的专门基金托管部门的重大人事变动	86
11.3 涉及基金管理人、基金财产、基金托管业务的诉讼	86
11.4 基金投资策略的改变	86
11.5 为基金进行审计的会计师事务所情况	86
11.6 管理人、托管人及其高级管理人员受稽查或处罚等情况	86
11.7 基金租用证券公司交易单元的有关情况	87
11.8 其他重大事件	88
§ 12 影响投资者决策的其他重要信息	90
12.1 报告期内单一投资者持有基金份额比例达到或超过 20% 的情况	90
12.2 影响投资者决策的其他重要信息	90
§ 13 备查文件目录	91
13.1 备查文件目录	91
13.2 存放地点	91
13.3 查阅方式	91

§ 2 基金简介

2.1 基金基本情况

基金名称	蜂巢卓睿灵活配置混合型证券投资基金	
基金简称	蜂巢卓睿混合	
场内简称	-	
基金主代码	006857	
基金运作方式	契约型、开放式	
基金合同生效日	2019 年 1 月 30 日	
基金管理人	蜂巢基金管理有限公司	
基金托管人	广发证券股份有限公司	
报告期末基金份额总额	53,852,175.22 份	
基金合同存续期	不定期	
基金份额上市的证券交易所	-	
上市日期	-	
下属分级基金的基金简称:	蜂巢卓睿混合 A	蜂巢卓睿混合 C
下属分级基金的场内简称:	-	-
下属分级基金的交易代码:	006857	006858
下属分级基金的前端交易代码	-	-
下属分级基金的后端交易代码	-	-
报告期末下属分级基金的份额总额	21,204,315.52 份	32,647,859.70 份

2.2 基金产品说明

投资目标	本基金通过积极主动的投资管理，追求基金资产的长期增值，力争实现超越业绩比较基准的投资回报。	
投资策略	<p>在资产配置策略方面，本基金通过深入的基本面研究和定量分析，基于对宏观经济运行状况、货币政策、利率走势和证券市场政策分析等宏观基本面研究，结合对各大类资产的预期收益率、波动性及流动性等因素的评估，合理确定本基金在股票、债券、现金等金融工具上的投资比例。基金的股票投资组合比例将按照沪深 300 指数 PE(TTM) 估值水平进行调整。</p> <p>在股票投资策略方面，本基金对股票的投资采用量化多因子 alpha 选股模型，并配合事件驱动策略进行股票的筛选。在纪律化模型约束下，紧密跟踪策略，严格控制运作风险，并根据市场变化趋势，定期对模型进行调整，以改进模型的有效性，从而取得稳定的超额收益。</p> <p>在债券投资策略方面，本基金在债券组合的具体构造和调整上，综合运用久期管理、期限结构配置策略、债券类别配置策略、骑乘策略等组合管理手段进行日常管理。</p>	
业绩比较基准	中证 800 指数收益率×55%+中证全债指数收益率×45%	
风险收益特征	本基金为混合型证券投资基金，风险与收益高于债券型基金与货币市场基金，低于股票型基金。	
	蜂巢卓睿混合 A	蜂巢卓睿混合 C
下属分级基金	本基金为混合型证券投资基	本基金为混合型证券投资基金，风险与收

的风险收益特征	金，风险与收益高于债券型基金与货币市场基金，低于股票型基金。	益高于债券型基金与货币市场基金，低于股票型基金。
---------	--------------------------------	--------------------------

2.3 基金管理人和基金托管人

项目		基金管理人	基金托管人
名称		蜂巢基金管理有限公司	广发证券股份有限公司
信息披露负责人	姓名	杨铁军	崔瑞娟
	联系电话	021-68886277	020-66338888
	电子邮箱	service@hexaamc.com	cuirj@gf.com.cn
客户服务电话		400-100-3783	95575
传真		021-58800802	020-87555129
注册地址		中国（上海）自由贸易试验区张杨路 707 号二层西区 226 室	广东省广州市黄埔区中新广州知识城腾飞一街 2 号 618 室
办公地址		上海市浦东新区竹林路 101 号陆家嘴基金大厦 10 层	广州市天河区马场路 26 号广发证券大厦 34 楼
邮政编码		200122	510627
法定代表人		唐煌	孙树明

2.4 信息披露方式

本基金选定的信息披露报纸名称	《上海证券报》
登载基金年度报告正文的管理人互联网网址	http:// www.hexaamc.com
基金年度报告备置地点	基金管理人办公地址

注：基金年度报告同步登载于中国证监会基金电子披露网站。

2.5 其他相关资料

项目	名称	办公地址
会计师事务所	安永华明会计师事务所（特殊普通合伙）	上海市浦东新区世纪大道 100 号环球金融中心 50 层
注册登记机构	蜂巢基金管理有限公司	上海市浦东新区竹林路 101 号陆家嘴基金大厦 10 层

§ 3 主要财务指标、基金净值表现及利润分配情况

3.1 主要会计数据和财务指标

金额单位：人民币元

3.1.1 期间数据和指标	2019年1月30日(基金合同生效日)-2019年12月31日		2018年		2017年	
	蜂巢卓睿混合 A	蜂巢卓睿混合 C	蜂巢卓睿混合 A	蜂巢卓睿混合 C	蜂巢卓睿混合 A	蜂巢卓睿混合 C
本期已实现收益	1,719,906.92	9,482,521.11	-	-	-	-
本期利润	2,785,089.61	11,076,047.81	-	-	-	-
加权平均基金份额本期利润	0.0598	0.0764	-	-	-	-
本期加权平均净值利润率	5.83%	7.44%	-	-	-	-
本期基金份额净值增长率	4.48%	3.87%	-	-	-	-
3.1.2 期末数据和指标	2019年末		2018年末		2017年末	
期末可供分配利润	70,459.98	-84,269.43	-	-	-	-
期末可供分配基金份额利润	0.0033	-0.0026	-	-	-	-
期末基金资产净值	22,153,961.41	33,910,494.88	-	-	-	-
期末基金份额净值	1.0448	1.0387	-	-	-	-
3.1.3 累计期末指标	2019年末		2018年末		2017年末	
基金份额累计净值增长率	4.48%	3.87%	-	-	-	-

注：(1)所述基金业绩指标不包括持有人认购或交易基金的各项费用，计入费用后实际收益水平要低于所列数字；

(2)本期已实现收益指基金本期利息收入、投资收益、其他收入（不含公允价值变动收益）扣除相关费用后的余额，本期利润为本期已实现收益加上本期公允价值变动收益；

(3)期末可供分配利润为期末资产负债表中未分配利润与未分配利润中已实现部分的孰低数；

(4)本基金合同于 2019 年 1 月 30 日生效，截至报告期期末未满一年。

3.2 基金净值表现

3.2.1 基金份额净值增长率及其与同期业绩比较基准收益率的比较

蜂巢卓睿混合 A

第 7 页 共 91 页

阶段	份额净值增长率①	份额净值增长率标准差②	业绩比较基准收益率③	业绩比较基准收益率标准差④	①-③	②-④
过去三个月	3.50%	0.77%	4.56%	0.41%	-1.06%	0.36%
过去六个月	1.57%	0.77%	5.19%	0.48%	-3.62%	0.29%
自基金合同生效起至今	4.48%	0.64%	16.78%	0.70%	-12.30%	-0.06%

蜂巢卓睿混合 C

阶段	份额净值增长率①	份额净值增长率标准差②	业绩比较基准收益率③	业绩比较基准收益率标准差④	①-③	②-④
过去三个月	3.38%	0.77%	4.56%	0.41%	-1.18%	0.36%
过去六个月	1.33%	0.77%	5.19%	0.48%	-3.86%	0.29%
自基金合同生效起至今	3.87%	0.64%	16.78%	0.70%	-12.91%	-0.06%

注：(1) 上述基金业绩指标不包括持有人认购或交易基金的各项费用，计入费用后实际收益水平要低于所列数字；

(2) 本基金业绩比较基准为：中证 800 指数收益率×55%+中证全债指数收益率×45%。

3.2.2 自基金合同生效以来基金份额累计净值增长率变动及其与同期业绩比较基准收益率变动的比较

蜂巢卓睿混合A基金份额累计净值增长率与同期业绩比较基准收益率的历史走势对比图

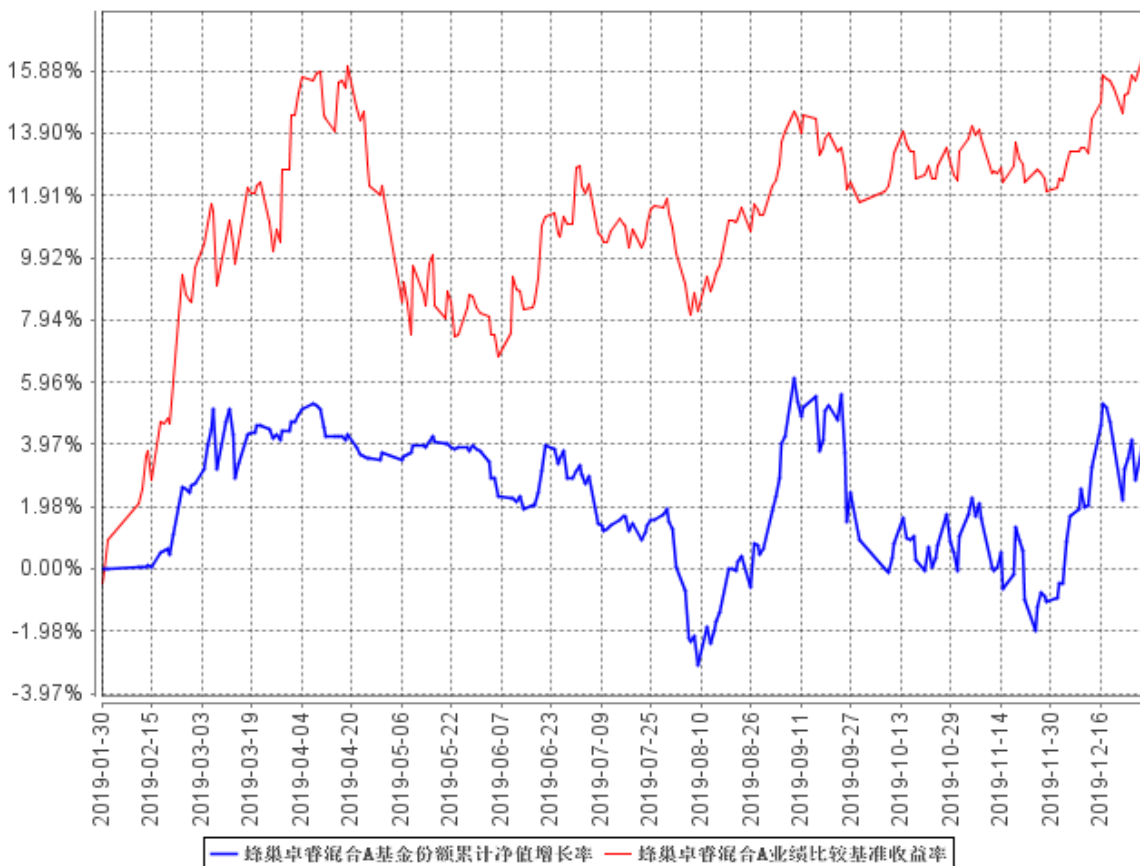

蜂巢卓睿混合C基金份额累计净值增长率与同期业绩比较基准收益率的历史走势对比图

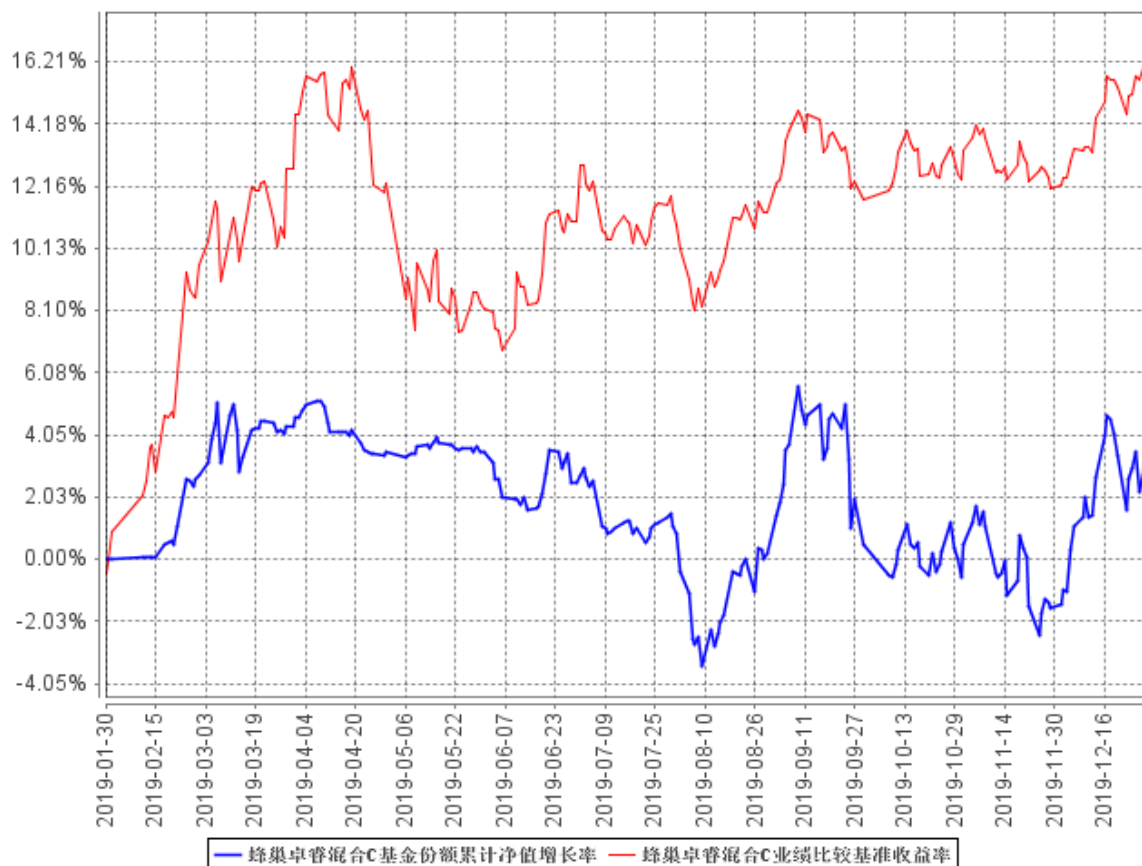

注：(1)本基金合同生效日为2019年1月30日，截至本报告期末本基金合同生效未满一年；

(2)本基金建仓期为6个月，建仓期结束时本基金各项资产配置比例符合基金合同相关规定。

3.2.3 自基金合同生效以来基金每年净值增长率及其与同期业绩比较基准收益率的比较

蜂巢卓睿混合A自基金合同生效以来基金每年净值增长率及其与同期业绩比较基准收益率的对比图

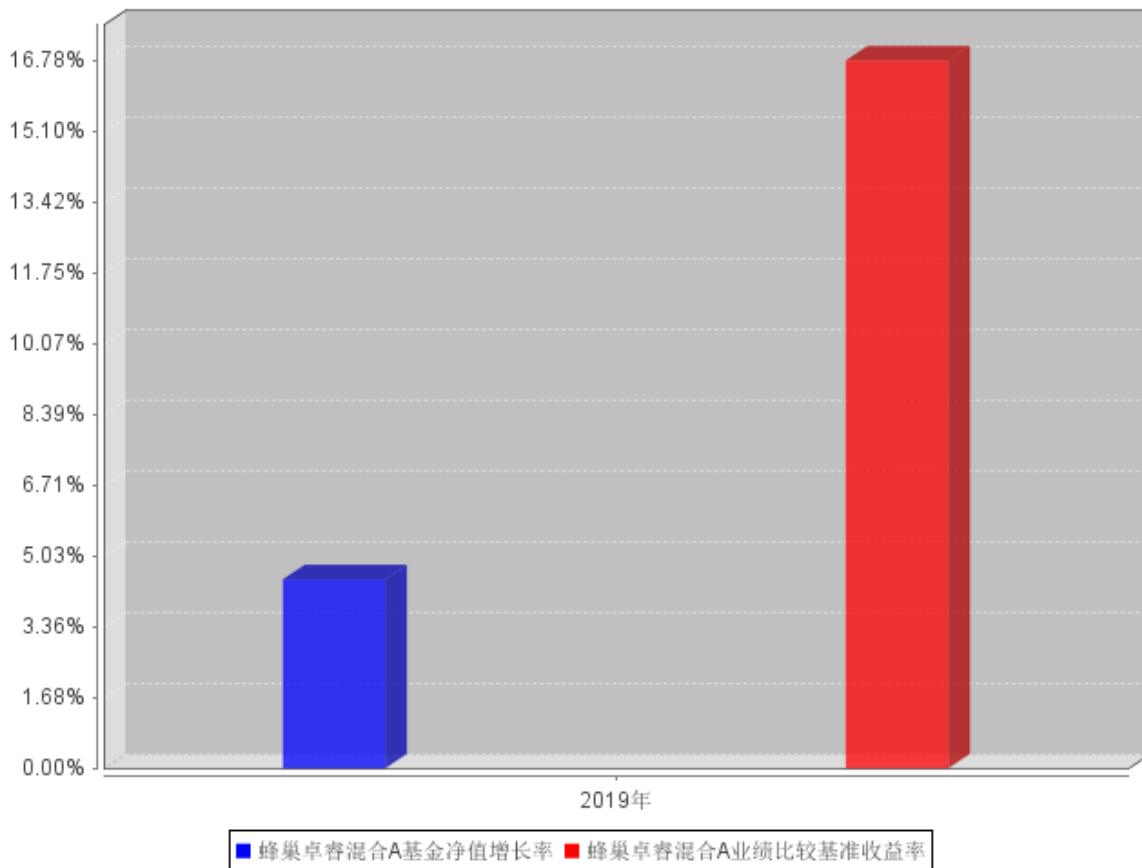

蜂巢卓睿混合C自基金合同生效以来基金每年净值增长率及其与同期业绩比较基准收益率的对比图

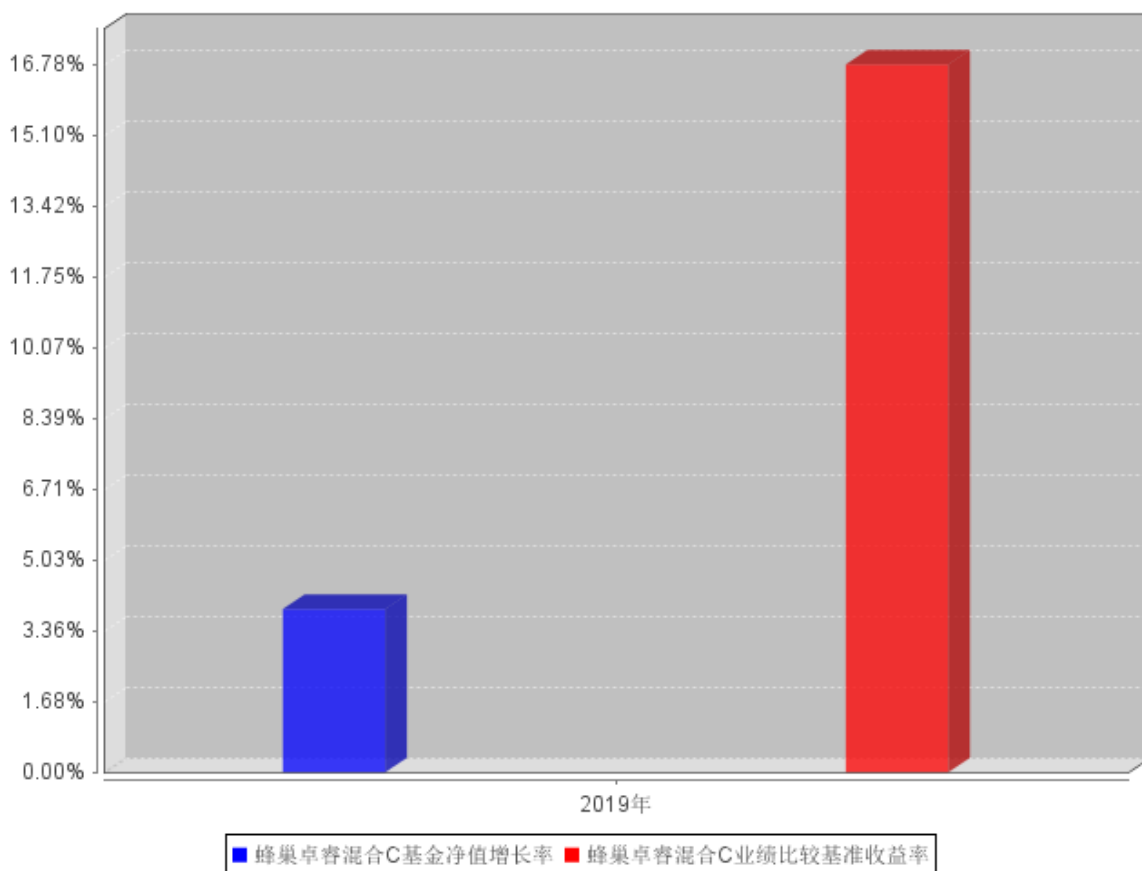

注：本基金合同自 2019 年 1 月 30 日生效，2019 年净值增长率以实际存续期计算。

3.3 其他指标

-

3.4 过去三年基金的利润分配情况

注：本基金过去三年未分配利润。

§ 4 管理人报告

4.1 基金管理人及基金经理情况

4.1.1 基金管理人及其管理基金的经验

蜂巢基金管理有限公司经中国证券监督管理委员会核准设立，于 2018 年 5 月 18 日在上海成立，注册资本 1 亿元人民币。作为由银行业资产管理领域资深专业人士发起设立的公募基金管理公司，蜂巢基金积极顺应资管行业改革趋势，抓住行业变革契机，坚持对资产管理核心能力的不断追求，努力为投资人提供长期稳健的投资回报。

截至 2019 年 12 月 31 日，公司旗下共管理五只公开募集证券投资基金，分别为蜂巢卓睿灵活配置混合型证券投资基金、蜂巢添鑫纯债债券型证券投资基金、蜂巢添汇纯债债券型证券投资基金、蜂巢添幂中短债债券型证券投资基金以及蜂巢丰业纯债一年定期开放债券型发起式证券投资基金，管理的基金净资产规模共计为 74.26 亿元。

4.1.2 基金经理（或基金经理小组）及基金经理助理简介

姓名	职务	任本基金的基金经理（助理）期限		证券从业年限	说明
		任职日期	离任日期		
廖新昌	本基金基金经理，公司副总经理、投资总监	2019 年 1 月 30 日	-	22 年	廖新昌先生，硕士研究生，特许金融分析师（CFA），20 年投资管理经验。曾在广发银行从事外汇、债券、衍生产品交易和资产组合管理等工作，2014 年 1 月任广发银行金融市场部副总经理，2014 年 12 月至 2018 年 4 月任广发银行资产管理部副总经理。廖新昌先生曾担任中国银行间市场交易商协会注册专家、中国银行间市场交易商协会自律处分专家和广东省自主发债专家顾问等社会职务。
伍舟宏	本基金基金经理	2019 年 1 月 30 日	-	12 年	伍舟宏先生，上海财经大学金融数学与

					金融工程专业博士，11 年量化投资及研究经历，具备基金从业资格。曾先后任职申万巴黎（现“申万菱信”）基金管理有限公司金融工程师，华泰资产管理有限公司高级经理，浙商证券资产管理有限公司量化投资部副总经理，深圳嘉石大岩资本管理有限公司投资管理部执行总经理，上海必倍源资产管理有限公司总经理兼投资总监。
--	--	--	--	--	--

注：(1) 基金的首任基金经理，其“任职日期”为基金合同生效日，其“离职日期”为根据公司决议确定的解聘日期；

(2) 非首任基金经理，其“任职日期”和“离任日期”分别指根据公司决议确定的聘任日期和解聘日期；

(3) 证券从业的含义遵从行业协会《证券业从业人员资格管理办法》的相关规定。

4.2 管理人对报告期内本基金运作遵规守信情况的说明

本报告期内，本基金管理人严格遵守《中华人民共和国证券投资基金法》、《证券投资基金销售管理办法》、《公开募集证券投资基金运作管理办法》、《公开募集开放式证券投资基金流动性风险管理规定》、基金合同和其他有关法律法规、监管部门的相关规定，依照诚实信用、勤勉尽责、安全高效的原则管理和运用基金资产，在认真控制投资风险的基础上，为基金份额持有人谋求最大利益，没有发生损害基金份额持有人利益的行为。

4.3 管理人对报告期内公平交易情况的专项说明

4.3.1 公平交易制度和控制方法

本基金管理人根据相关法规要求，结合公司实际情况，制定了《蜂巢基金管理有限公司公平交易管理办法》，涵盖了研究、授权、投资决策和交易执行等投资管理活动的各个环节，严禁直接或通过第三方的交易安排在不同投资组合之间进行利益输送，确保公平对待不同投资组合。

在投资决策上，公司接受的外部研究报告、研究员撰写的研究报告等均通过统一的投研管理平台发布，确保各投资组合经理在获得投资信息、投资建议和实施决策方面享有公平的机会。

在交易执行上，公司将投资管理职能和交易执行职能相隔离，实行集中交易制度。对于交易

所公开竞价交易，所有指令必须通过系统下达，公司执行交易系统内的公平交易程序；对于债券一级市场申购、非公开发行股票申购等非集中竞价交易，各投资组合经理在交易前独立地确定各投资组合的交易价格和数量，公司按照价格优先、比例分配的原则对交易结果进行分配；对于银行间交易，交易部按照时间优先、价格优先的原则公平公正的进行询价并完成交易。

在行为监控上，公司定期对不同投资组合的同向交易价差、反向交易，场外交易对手议价的价格公允性及其他异常交易情况进行监控及分析，基金经理对异常交易情况进行合理性解释并留存记录，定期编制公平交易分析报告，由投资组合经理、督察长、总经理审核签署。

4.3.2 公平交易制度的执行情况

本报告期，在同向交易价差分析方面，公司采集连续四个季度，不同时间窗口（1 日内、3 日内、5 日内）的同向交易样本，在假设同向交易价差为零及 95%的置信水平下，对同向交易价差进行 t 分布假设检验并对检验结果进行跟踪分析。分析结果显示本投资组合与公司管理的其他投资组合在同向交易价差方面未出现异常。本报告期内公司旗下基金严格遵守公司的相关公平交易制度，未出现违反公平交易制度的情况。

4.3.3 异常交易行为的专项说明

本报告期内，本基金管理人严格执行了异常交易监控与报告相关制度。本报告期内，未发现本基金存在异常交易情况。本报告期内，基金管理人管理的所有投资组合参与的交易所公开竞价同日反向交易成交较少的单边交易量不存在超过该证券当日成交量 5%的情况。

4.4 管理人对报告期内基金的投资策略和业绩表现的说明

4.4.1 报告期内基金投资策略和运作分析

本基金自成立以来，严格按照基金合同约定制定适合本基金风险收益特征的投资策略，并根据既定的投资策略进行投资运作。

在大类资产配置方面，为控制基金净值的波动和回撤，本基金在成立期后前六个月的建仓期，平均权益仓位不超过 30%，建仓期结束后，我们的平均权益仓位超过 70%。

在股票投资方面，本基金利用多因子量化选股模型在全市场范围内构建股票组合，本报告期内，本基金的股票投资策略以追求低波动、低回撤为投资目标。

在固定收益投资方面，本基金主要仓位配置于同业存款和交易所回购，较低仓位配置于政策性金融债和可转债。同时本基金积极参与可转债一级申购，为组合贡献了良好收益。

4.4.2 报告期内基金的业绩表现

截至本报告期末蜂巢卓睿混合 A 基金份额净值为 1.0448 元，本报告期基金份额净值增长率为

4.48%；截至本报告期末蜂巢卓睿混合 C 基金份额净值为 1.0387 元，本报告期基金份额净值增长率为 3.87%；同期业绩比较基准收益率为 16.78%。

4.5 管理人对宏观经济、证券市场及行业走势的简要展望

展望 2020 年，整个宏观经济可能呈现先小幅探底，然后企稳回升的过程，投资继续回落，出口随着贸易战的缓和较 2019 年略有回升，消费对整个经济的贡献将继续提升，传统周期性行业特别是房地产投资将进入下行的周期，消费升级，以人工智能、5G、半导体芯片、先进制造以及新能源为代表的新经济步入崛起之路。中美贸易战让我们更加明白，科技创新是中国保持国际竞争力的必然选择。所以，2020 年的 A 股市场可能是一个科技投资年，并且贯穿全年，在半导体、芯片、5G、新能源汽车产业链等领域可能会出现超额收益，成长优于价值，各行业的龙头公司的估值提升将更明显；在债券市场方面，我们预测 10 年期国债收益全年可能呈现 V 字形走势。

4.6 管理人内部有关本基金的监察稽核工作情况

报告期内，基金管理人为防范和化解经营风险，确保经营业务的稳健运行和受托资产的安全完整，主要做了以下工作：

（一）加强合规风控文化建设

不断梳理和优化制度流程、防范操作风险、加强对员工的合规培训和加深员工对合规风控工作的理解，确保公司各项业务合法合规。

（二）制度流程建设

为加强内控管理，保证公司各项制度流程的有效性、及时性、完备性，公司对投资、销售、交易、IT 等业务相关的制度流程进行了修订。

（三）定期和临时稽核工作

报告期内，监察稽核部门按计划完成了各项定期稽核和专项稽核，检查内容覆盖公司核心业务部门和业务环节，检查完成后出具相关报告和建议书，并对整改情况进行跟踪。

（四）员工行为管理与防控内幕交易

报告期内，公司进一步完善防控内幕交易制度和从业人员投资申报等制度，强化员工行为管理工作，防范内幕交易和利益输送。

本基金管理人将不断提高内部监察稽核工作的科学性和有效性，以充分保障持有人的合法权益。

4.7 管理人对报告期内基金估值程序等事项的说明

本基金管理人按照企业会计准则、中国证监会相关规定和基金合同关于估值的约定，对基金所持有的投资品种进行估值。本基金托管人根据法律法规要求履行估值及净值计算的复核责任。

本基金管理人设有估值委员会，负责在证券发行机构发生了严重影响证券价格的重大事件时，评估重大事件对投资品种价值的影响程度、评估对基金估值的影响程度、确定采用的估值方法、确定该证券的公允价值；同时将采用的估值方法以及采用该方法对相关证券的估值与基金托管人进行沟通。估值委员会成员由总经理，分管投资研究工作的副总经理，督察长，投资总监，基金投资部、资产管理部、研究部、监察稽核部、运营管理部负责人以及基金事务负责人、基金会计、投资组合经理等相关业务人员组成，具备行业研究、风险管理、法律合规或基金估值运作等方面的专业胜任能力。基金经理可参与估值原则和方法的讨论，但不参与估值原则和方法的最终决策和日常估值的执行。本报告期内，参与估值流程各方之间不存在任何重大利益冲突。

本基金管理人已与中央国债登记结算有限责任公司及中证指数有限公司签署服务协议，由其按约定分别提供银行间同业市场及交易所交易的债券品种的估值数据。

4.8 管理人对报告期内基金利润分配情况的说明

本报告期内本基金未进行收益分配，符合基金合同中关于收益分配条款的规定。

4.9 报告期内管理人对本基金持有人数或基金资产净值预警情形的说明

报告期内，本基金未有连续 20 个工作日基金份额持有人数量不满 200 人或者基金资产净值低于 5000 万元的情况出现。

§ 5 托管人报告

5.1 报告期内本基金托管人遵规守信情况声明

本报告期内，本基金托管人在对蜂巢卓睿灵活配置混合型证券投资基金的托管过程中，严格遵守《证券投资基金法》及其他法律法规和基金合同的有关规定，不存在任何损害基金份额持有人利益的行为，完全尽职尽责地履行了基金托管人应尽的义务。

5.2 托管人对报告期内本基金投资运作遵规守信、净值计算、利润分配等情况的说明

本报告期内，蜂巢卓睿灵活配置混合型证券投资基金的管理人——蜂巢基金管理有限公司在蜂巢卓睿灵活配置混合型证券投资基金的投资运作、基金资产净值计算、基金份额申购赎回价格计算、基金费用开支等问题上，不存在任何损害基金份额持有人利益的行为，在各重要方面的运作严格按照基金合同的规定进行。本报告期内，蜂巢卓睿灵活配置混合型证券投资基金未进行利润分配。

5.3 托管人对本年度报告中财务信息等内容的真实、准确和完整发表意见

本托管人依法对蜂巢基金管理有限公司编制和披露的蜂巢卓睿灵活配置混合型证券投资基金 2019 年年度报告中财务指标、净值表现、利润分配情况、财务会计报告、投资组合报告等内容进行了核查，以上内容真实、准确和完整。

§ 6 审计报告

6.1 审计报告基本信息

财务报表是否经过审计	是
审计意见类型	标准无保留意见
审计报告编号	安永华明（2020）审字第 61481917_B01 号

6.2 审计报告的基本内容

审计报告标题	审计报告
审计报告收件人	蜂巢卓睿灵活配置混合型证券投资基金全体基金份额持有人
审计意见	<p>我们审计了蜂巢卓睿灵活配置混合型证券投资基金的财务报表，包括 2019 年 12 月 31 日的资产负债表，2019 年 1 月 30 日（基金合同生效日）至 2019 年 12 月 31 日止期间的利润表、所有者权益（基金净值）变动表以及相关财务报表附注。</p> <p>我们认为，后附的蜂巢卓睿灵活配置混合型证券投资基金的财务报表在所有重大方面按照企业会计准则的规定编制，公允反映了蜂巢卓睿灵活配置混合型证券投资基金 2019 年 12 月 31 日的财务状况以及 2019 年 1 月 30 日（基金合同生效日）至 2019 年 12 月 31 日止期间的经营成果和净值变动情况。</p>
形成审计意见的基础	<p>我们按照中国注册会计师审计准则的规定执行了审计工作。审计报告的“注册会计师对财务报表审计的责任”部分进一步阐述了我们在这些准则下的责任。按照中国注册会计师职业道德守则，我们独立于蜂巢卓睿灵活配置混合型证券投资基金，并履行了职业道德方面的其他责任。我们相信，我们获取的审计证据是充分、适当的，为发表审计意见提供了基础。</p>
强调事项	-
其他事项	-
其他信息	<p>蜂巢卓睿灵活配置混合型证券投资基金管理层对其他信息负责。其他信息包括年度报告中涵盖的信息，但不包括财务报表和我们的审计报告。</p> <p>我们对财务报表发表的审计意见不涵盖其他信息，我们也不对其他信息发表任何形式的鉴证结论。</p> <p>结合我们对财务报表的审计，我们的责任是阅读其他信息，在此过程中，考虑其他信息是否与财务报表或我们在审计过程中了解到的情况存在重大不一致或者似乎存在重大错报。</p> <p>基于我们已执行的工作，如果我们确定其他信息存在重大错报，我们应当报告该事实。在这方面，我们无任何事项需要报告。</p>
管理层和治理层对财务报表的责任	<p>管理层负责按照企业会计准则的规定编制财务报表，使其实现公允反映，并设计、执行和维护必要的内部控制，以使财务报表不存在</p>

	<p>由于舞弊或错误导致的重大错报。</p> <p>在编制财务报表时,管理层负责评估蜂巢卓睿灵活配置混合型证券投资基金的持续经营能力,披露与持续经营相关的事项(如适用),并运用持续经营假设,除非计划进行清算、终止运营或别无其他现实的选择。</p> <p>治理层负责监督蜂巢卓睿灵活配置混合型证券投资基金的财务报告过程。</p>
注册会计师对财务报表审计的责任	<p>我们的目标是对财务报表整体是否不存在由于舞弊或错误导致的重大错报获取合理保证,并出具包含审计意见的审计报告。合理保证是高水平的保证,但并不能保证按照审计准则执行的审计在某一重大错报存在时总能发现。错报可能由于舞弊或错误导致,如果合理预期错报单独或汇总起来可能影响财务报表使用者依据财务报表作出的经济决策,则通常认为错报是重大的。</p> <p>在按照审计准则执行审计工作的过程中,我们运用职业判断,并保持职业怀疑。同时,我们也执行以下工作:</p> <p>(1) 识别和评估由于舞弊或错误导致的财务报表重大错报风险,设计和实施审计程序以应对这些风险,并获取充分、适当的审计证据,作为发表审计意见的基础。由于舞弊可能涉及串通、伪造、故意遗漏、虚假陈述或凌驾于内部控制之上,未能发现由于舞弊导致的重大错报的风险高于未能发现由于错误导致的重大错报的风险。</p> <p>(2) 了解与审计相关的内部控制,以设计恰当的审计程序,但目的并非对内部控制的有效性发表意见。</p> <p>(3) 评价管理层选用会计政策的恰当性和作出会计估计及相关披露的合理性。</p> <p>(4) 对管理层使用持续经营假设的恰当性得出结论。同时,根据获取的审计证据,就可能导致对蜂巢卓睿灵活配置混合型证券投资基金持续经营能力产生重大疑虑的事项或情况是否存在重大不确定性得出结论。如果我们得出结论认为存在重大不确定性,审计准则要求我们在审计报告中提请报表使用者注意财务报表中的相关披</p>

	<p>露：如果披露不充分，我们应当发表非无保留意见。我们的结论基于截至审计报告日可获得的信息。然而，未来的事项或情况可能导致蜂巢卓睿灵活配置混合型证券投资基金不能持续经营。</p> <p>(5) 评价财务报表的总体列报、结构和内容（包括披露），并评价财务报表是否公允反映相关交易和事项。</p> <p>我们与治理层就计划的审计范围、时间安排和重大审计发现等事项进行沟通，包括沟通我们在审计中识别出的值得关注的内部控制缺陷。</p>
会计师事务所的名称	安永华明会计师事务所（特殊普通合伙）
注册会计师的姓名	蒋燕华 骆文慧
会计师事务所的地址	上海市浦东新区世纪大道 100 号环球金融中心 50 层
审计报告日期	2020 年 3 月 26 日

§ 7 年度财务报表

7.1 资产负债表

会计主体：蜂巢卓睿灵活配置混合型证券投资基金

报告截止日：2019 年 12 月 31 日

单位：人民币元

资产	附注号	本期末 2019 年 12 月 31 日	上年度末 2018 年 12 月 31 日
资产：			
银行存款	7.4.7.1	1,591,719.07	-
结算备付金		10.00	-
存出保证金		1,525,186.11	-
交易性金融资产	7.4.7.2	43,382,138.28	-
其中：股票投资		43,382,138.28	-
基金投资		-	-
债券投资		-	-
资产支持证券投资		-	-
贵金属投资		-	-
衍生金融资产	7.4.7.3	-	-
买入返售金融资产	7.4.7.4	11,000,011.00	-
应收证券清算款		-	-
应收利息	7.4.7.5	1,145.30	-
应收股利		-	-
应收申购款		-	-
递延所得税资产		-	-
其他资产	7.4.7.6	-	-
资产总计		57,500,209.76	-
负债和所有者权益	附注号	本期末 2019 年 12 月 31 日	上年度末 2018 年 12 月 31 日
负 债：			
短期借款		-	-
交易性金融负债		-	-
衍生金融负债	7.4.7.3	-	-
卖出回购金融资产款		-	-
应付证券清算款		-	-
应付赎回款		1,160,349.75	-
应付管理人报酬		73,575.54	-
应付托管费		9,810.09	-
应付销售服务费		12,843.09	-
应付交易费用	7.4.7.7	175.00	-
应交税费		-	-
应付利息		-	-

应付利润		-	-
递延所得税负债		-	-
其他负债	7.4.7.8	179,000.00	-
负债合计		1,435,753.47	-
所有者权益：			
实收基金	7.4.7.9	53,852,175.22	-
未分配利润	7.4.7.10	2,212,281.07	-
所有者权益合计		56,064,456.29	-
负债和所有者权益总计		57,500,209.76	-

注：（1）报告截止日 2019 年 12 月 31 日，蜂巢卓睿混合 A 基金份额净值 1.0448 元，基金份额总额 21,204,315.52 份；蜂巢卓睿混合 C 基金份额净值 1.0387 元，基金份额总额 32,647,859.70 份。蜂巢卓睿混合份额总额合计为 53,852,175.22 份。

（2）本财务报表的实际编制期间为 2019 年 1 月 30 日（基金合同生效日）至 2019 年 12 月 31 日止期间，无上年度末可比数据。

7.2 利润表

会计主体：蜂巢卓睿灵活配置混合型证券投资基金

本报告期：2019 年 1 月 30 日（基金合同生效日）至 2019 年 12 月 31 日

单位：人民币元

项目	附注号	本期 2019 年 1 月 30 日(基金 合同生效日)至 2019 年 12 月 31 日	上年度可比期间 2018 年 1 月 1 日至 2018 年 12 月 31 日
一、收入		20,344,075.32	-
1.利息收入		4,285,286.43	-
其中：存款利息收入	7.4.7.11	1,937,166.72	-
债券利息收入		1,208,113.67	-
资产支持证券利息收入		-	-
买入返售金融资产收入		1,140,006.04	-
证券出借利息收入		-	-
其他利息收入		-	-
2.投资收益（损失以“-”填列）		13,264,196.99	-
其中：股票投资收益	7.4.7.12	11,514,975.51	-
基金投资收益		-	-
债券投资收益	7.4.7.13	869,506.04	-
资产支持证券投资收益	7.4.7.13.5	-	-
贵金属投资收益	7.4.7.14	-	-
衍生工具收益	7.4.7.15	170,083.49	-
股利收益	7.4.7.16	709,631.95	-
3.公允价值变动收益（损失以	7.4.7.17	2,658,709.39	-

“-”号填列)			
4.汇兑收益(损失以“-”号填列)		-	-
5.其他收入(损失以“-”号填列)	7.4.7.18	135,882.51	-
减:二、费用		6,482,937.90	-
1. 管理人报酬	7.4.10.2.1	2,738,107.99	-
2. 托管费	7.4.10.2.2	365,081.14	-
3. 销售服务费	7.4.10.2.3	553,497.06	-
4. 交易费用	7.4.7.19	2,629,451.54	-
5. 利息支出		-	-
其中: 卖出回购金融资产支出		-	-
6. 税金及附加		900.17	-
7. 其他费用	7.4.7.20	195,900.00	-
三、利润总额(亏损总额以“-”号填列)		13,861,137.42	-
减: 所得税费用		-	-
四、净利润(净亏损以“-”号填列)		13,861,137.42	-

注:(1)后附会计报表附注为本会计报表的组成部分。

(2)本基金合同生效日为2019年1月30日,无上一年度可比期间。

7.3 所有者权益(基金净值)变动表

会计主体:蜂巢卓睿灵活配置混合型证券投资基金

本报告期:2019年1月30日(基金合同生效日)至2019年12月31日

单位:人民币元

项目	本期 2019年1月30日(基金合同生效日)至2019年12月31日		
	实收基金	未分配利润	所有者权益合计
一、期初所有者权益(基金净值)	432,343,739.11	-	432,343,739.11
二、本期经营活动产生的基金净值变动数(本期利润)	-	13,861,137.42	13,861,137.42
三、本期基金份额交易产生的基金净值变动数(净值减少以“-”号填列)	-378,491,563.89	-11,648,856.35	-390,140,420.24
其中:1. 基金申购款	7,514,296.97	293,202.02	7,807,498.99
2. 基金赎回款	-386,005,860.86	-11,942,058.37	-397,947,919.23

四、本期向基金份额持有人分配利润产生的基金净值变动（净值减少以“-”号填列）	-	-	-
五、期末所有者权益（基金净值）	53,852,175.22	2,212,281.07	56,064,456.29
项目	上年度可比期间 2018年1月1日至2018年12月31日		
	实收基金	未分配利润	所有者权益合计
一、期初所有者权益（基金净值）	-	-	-
二、本期经营活动产生的基金净值变动数（本期利润）	-	-	-
三、本期基金份额交易产生的基金净值变动数（净值减少以“-”号填列）	-	-	-
其中：1. 基金申购款	-	-	-
2. 基金赎回款	-	-	-
四、本期向基金份额持有人分配利润产生的基金净值变动（净值减少以“-”号填列）	-	-	-
五、期末所有者权益（基金净值）	-	-	-

注：（1）后附会计报表附注为本会计报表的组成部分。

（2）本基金合同生效日为 2019 年 1 月 30 日，无上一年度可比期间。

报表附注为财务报表的组成部分。

本报告 7.1 至 7.4 财务报表由下列负责人签署：

<u>陈世涌</u>	<u>陈世涌</u>	<u>丁旺</u>
基金管理人负责人	主管会计工作负责人	会计机构负责人

7.4 报表附注

7.4.1 基金基本情况

蜂巢卓睿灵活配置混合型证券投资基金系经中国证券监督管理委员会（下称“中国证监会”）证监许可[2018]2218 号文《关于准予蜂巢卓睿灵活配置混合型证券投资基金注册的批复》的核准，由基金管理人蜂巢基金管理有限公司于 2019 年 1 月 14 日至 2019 年 1 月 25 日向社会公开募集。

募集期结束，经安永华明会计师事务所验证并出具安永华明(2019)验字第 61481917_B01 号验资报告后，向中国证监会报送基金备案材料。基金合同于 2019 年 1 月 30 日生效。本基金为契约型开放式基金，存续期限为不定期。设立时募集的扣除认购费后的实收基金（本金）为人民币 432,236,503.18 元，在募集期间产生的活期存款利息为人民币 107,235.93 元，以上实收基金（本息）合计为人民币 432,343,739.11 元，折合 432,343,739.11 份基金份额。本基金的基金管理人为蜂巢基金管理有限公司，注册登记机构为蜂巢基金管理有限公司，基金托管人为广发证券股份有限公司。

本基金投资于依法发行上市的股票、债券等金融工具及法律法规或中国证监会允许基金投资的其他金融工具。具体包括：股票（包含中小板、创业板及其他经中国证监会核准上市的股票），债券（国债、地方政府债、金融债、企业债、公司债、次级债、可转换债券（含分离交易可转债）、可交换公司债券、央行票据、短期融资券、超短期融资券、中期票据等）、股指期货、国债期货、权证、资产支持证券、债券回购、同业存单、银行存款等，以及法律法规或中国证监会允许基金投资的其他金融工具（但须符合中国证监会的相关规定）。如法律法规或监管机构以后允许基金投资其他品种，基金管理人在履行适当程序后，可以将其纳入投资范围。

基金的投资组合比例为：股票资产占基金资产的比例为 0%-95%。每个交易日日终，在扣除股指期货合约和国债期货合约需缴纳的交易保证金后，应当保持不低于基金资产净值的 5% 的现金或到期日在一年以内的政府债券。股指期货、国债期货、权证及其他金融工具的投资比例符合法律法规和监管机构的规定。

本基金业绩比较基准：中证 800 指数收益率×55%+中证全债指数收益率×45%。

7.4.2 会计报表的编制基础

本财务报表系按照财政部颁布的《企业会计准则—基本准则》以及其后颁布及修订的具体会计准则、应用指南、解释以及其他相关规定（以下统称“企业会计准则”）编制，同时，对于在具体会计核算和信息披露方面，也参考了中国证券投资基金业协会修订并发布的《证券投资基金会计核算业务指引》、中国证监会制定的《中国证券监督管理委员会关于证券投资基金估值业务的指导意见》、《公开募集证券投资基金信息披露管理办法》、《证券投资基金信息披露内容与格式准则》第 2 号《年度报告的内容与格式》、《证券投资基金信息披露编报规则》第 3 号《会计报表附注的编制及披露》、《证券投资基金信息披露 XBRL 模板第 3 号〈年度报告和中期报告〉》及其他中国证监会及中国证券投资基金业协会颁布的相关规定。

本财务报表以本基金持续经营为基础列报。

7.4.3 遵循企业会计准则及其他有关规定的声明

本财务报表符合企业会计准则的要求，真实、完整地反映了本基金于 2019 年 12 月 31 日的财务状况以及自 2019 年 1 月 30 日（基金合同生效日）起至 2019 年 12 月 31 日止期间的经营成果和净值变动情况。

7.4.4 重要会计政策和会计估计

本基金财务报表所载财务信息依照企业会计准则、《证券投资基金会计核算业务指引》和其他相关规定所厘定的主要会计政策和会计估计编制。

7.4.4.1 会计年度

本基金会计年度采用公历年度，即每年自 1 月 1 日起至 12 月 31 日止。本期财务报表的实际编制期间系自 2019 年 1 月 30 日（基金合同生效日）起至 2019 年 12 月 31 日止。

7.4.4.2 记账本位币

本基金记账本位币和编制本财务报表所采用的货币均为人民币。除有特别说明外，均以人民币元为单位表示。

7.4.4.3 金融资产和金融负债的分类

金融工具是指形成本基金的金融资产（或负债），并形成其他单位的金融负债（或资产）或权益工具的合同。

(1) 金融资产分类

本基金的金融资产于初始确认时分为以下两类：以公允价值计量且其变动计入当期损益的金融资产、贷款和应收款项；

本基金持有的以公允价值计量且其变动计入当期损益的金融资产主要包括股票投资、债券投资和衍生工具等；

(2) 金融负债分类

本基金的金融负债于初始确认时归类为以公允价值计量且其变动计入当期损益的金融负债和其他金融负债。本基金目前持有的金融负债划分为其他金融负债。

7.4.4.4 金融资产和金融负债的初始确认、后续计量和终止确认

本基金于成为金融工具合同的一方时确认一项金融资产或金融负债。

划分为以公允价值计量且其变动计入当期损益的金融资产的股票、债券等，以及不作为有效套期工具的衍生工具，按照取得时的公允价值作为初始确认金额，相关的交易费用在发生时计入当期损益；

在持有以公允价值计量且其变动计入当期损益的金融资产期间取得的利息或现金股利，应当确认为当期收益。每日，本基金将以公允价值计量且其变动计入当期损益的金融资产或金融负债的公允价值变动计入当期损益；

处置该金融资产或金融负债时，其公允价值与初始入账金额之间的差额应确认为投资收益，同时调整公允价值变动收益；

当收取该金融资产现金流量的合同权利终止，或该收取金融资产现金流量的权利已转移，且符合金融资产转移的终止确认条件的，金融资产将终止确认；

当金融负债的现时义务全部或部分已经解除的，该金融负债或其一部分将终止确认；

本基金已将金融资产所有权上几乎所有的风险和报酬转移给转入方的，终止确认该金融资产；保留了金融资产所有权上几乎所有的风险和报酬的，不终止确认该金融资产；本基金既没有转移也没有保留金融资产所有权上几乎所有的风险和报酬的，分别下列情况处理：放弃了对该金融资产控制的，终止确认该金融资产并确认产生的资产和负债；未放弃对该金融资产控制的，按照其继续涉入所转移金融资产的程度确认有关金融资产，并相应确认有关负债。

本基金主要金融工具的成本计价方法具体如下：

(1) 股票投资

买入股票于成交日确认为股票投资，股票投资成本按成交日应支付的全部价款扣除交易费用入账；

卖出股票于成交日确认股票投资收益，卖出股票的成本按移动加权平均法于成交日结转；

(2) 债券投资

买入债券于成交日确认为债券投资。债券投资成本按成交日应支付的全部价款扣除交易费用入账，其中所包含的债券应收利息单独核算，不构成债券投资成本；

买入零息债券视同到期一次性还本付息的附息债券，根据其发行价、到期价和发行期限按直线法推算内含票面利率后，按上述会计处理方法核算；

卖出债券于成交日确认债券投资收益，卖出债券的成本按移动加权平均法结转；

(3) 权证投资

买入权证于成交日确认为权证投资。权证投资成本按成交日应支付的全部价款扣除交易费用后入账；

卖出权证于成交日确认衍生工具投资收益，卖出权证的成本按移动加权平均法于成交日结转；

(4) 股指期货投资

买入或卖出股指期货投资于成交日确认为股指期货投资。股指期货初始合约价值按成交金额

确认；

股指期货平仓于成交日确认衍生工具投资收益，股指期货的初始合约价值按移动加权平均法于成交日结转；

(5) 国债期货投资

买入或卖出国债期货投资于成交日确认为国债期货投资。国债期货初始合约价值按成交金额确认；

国债期货平仓于成交日确认衍生工具投资收益，国债期货的初始合约价值按移动加权平均法于成交日结转；

(6) 分离交易可转债

申购新发行的分离交易可转债于获得日，按可分离权证公允价值占分离交易可转债全部公允价值的比例将购买分离交易可转债实际支付全部价款的一部分确认为权证投资成本，按实际支付的全部价款扣减可分离权证确定的成本确认债券成本；

上市后，上市流通的债券和权证分别按上述(2)、(3)中相关原则进行计算；

(7) 回购协议

本基金持有的回购协议（封闭式回购），以成本列示，按实际利率（当实际利率与合同利率差异较小时，也可以用合同利率）在实际持有期间内逐日计提利息。

7.4.4.5 金融资产和金融负债的估值原则

公允价值，是指市场参与者在计量日发生的有序交易中，出售一项资产所能收到或者转移一项负债所需支付的价格。本基金以公允价值计量相关资产或负债，假定出售资产或者转移负债的有序交易在相关资产或负债的主要市场进行；不存在主要市场的，本基金假定该交易在相关资产或负债的最有利市场进行。主要市场（或最有利市场）是本基金在计量日能够进入的交易市场。本基金采用市场参与者在对该资产或负债定价时为实现其经济利益最大化所使用的假设。

在财务报表中以公允价值计量或披露的资产和负债，根据对公允价值计量整体而言具有重要意义的最低层次输入值，确定所属的公允价值层次：第一层次输入值，在计量日能够取得的相同资产或负债在活跃市场上未经调整的报价；第二层次输入值，除第一层次输入值外相关资产或负债直接或间接可观察的输入值；第三层次输入值，相关资产或负债的不可观察输入值。

每个资产负债表日，本基金对在财务报表中确认的持续以公允价值计量的资产和负债进行重新评估，以确定是否在公允价值计量层次之间发生转换。

本基金持有的金融工具按如下原则确定公允价值并进行估值：

(1) 存在活跃市场的金融工具，按照估值日能够取得的相同资产或负债在活跃市场上未经调整

的报价作为公允价值；估值日无报价且最近交易日后未发生影响公允价值计量的重大事件的，应采用最近交易日的报价确定公允价值。有充足证据表明估值日或最近交易日的报价不能真实反映公允价值的，应对报价进行调整，确定公允价值。

与上述投资品种相同，但具有不同特征的，应以相同资产或负债的公允价值为基础，并在估值技术中考虑不同特征因素的影响。特征是指对资产出售或使用的限制等，如果该限制是针对资产持有者的，那么在估值技术中不应将该限制作为特征考虑。此外，基金管理人不应考虑因大量持有相关资产或负债所产生的溢价或折价：

(2) 不存在活跃市场的金融工具，应采用在当前情况下适用并且有足够可利用数据和其他信息支持的估值技术确定公允价值。采用估值技术确定公允价值时，应优先使用可观察输入值，只有在无法取得相关资产或负债可观察输入值或取得不切实可行的情况下，才使用不可观察输入值；

(3) 如有确凿证据表明按上述方法进行估值不能客观反映其公允价值的，基金管理人可根据具体情况与基金托管人商定后，按最能反映公允价值的方法估值；

(4) 如有新增事项，按国家最新规定估值。

7.4.4.6 金融资产和金融负债的抵销

当本基金具有抵销已确认金融资产和金融负债的法定权利，且该种法定权利现在是可执行的，同时本基金计划以净额结算或同时变现该金融资产和清偿该金融负债时，金融资产和金融负债以相互抵销后的金额在资产负债表内列示。除此以外，金融资产和金融负债在资产负债表内分别列示，不予相互抵销。

7.4.4.7 实收基金

实收基金为对外发行的基金份额总额所对应的金额。由于申购和赎回引起的实收基金变动分别于基金申购确认日及基金赎回确认日确认。上述申购和赎回分别包括基金转换所引起的转入基金的实收基金增加和转出基金的实收基金减少。

7.4.4.8 损益平准金

损益平准金包括已实现损益平准金和未实现损益平准金。已实现损益平准金指在申购或赎回基金份额时，申购或赎回款项中包含的按累计未分配的已实现收益/（损失）占基金净值比例计算的金额。未实现损益平准金指在申购或赎回基金份额时，申购或赎回款项中包含的按累计未实现利得/（损失）占基金净值比例计算的金额。损益平准金于基金申购确认日或基金赎回确认日确认。

未实现损益平准金与已实现损益平准金均在“损益平准金”科目中核算，并于期末全额转入

“未分配利润/（累计亏损）”。

7.4.4.9 收入/(损失)的确认和计量

(1) 存款利息收入按存款的本金与适用的利率逐日计提的金额入账。若提前支取定期存款，按协议规定的利率及持有期重新计算存款利息收入，并根据提前支取所实际收到的利息收入与账面已确认的利息收入的差额确认利息损失，列入利息收入减项，存款利息收入以净额列示；

(2) 债券利息收入按债券票面价值与票面利率或内含票面利率计算的金额扣除应由债券发行企业代扣代缴的个人所得税后的净额确认，在债券实际持有期内逐日计提；

(3) 资产支持证券利息收入按证券票面价值与票面利率计算的金额，扣除应由资产支持证券发行企业代扣代缴的个人所得税后的净额确认，在证券实际持有期内逐日计提；

(4) 买入返售金融资产收入，按买入返售金融资产的成本及实际利率（当实际利率与合同利率差异较小时，也可以用合同利率），在回购期内逐日计提；

(5) 股票投资收益/（损失）于卖出股票成交日确认，并按卖出股票成交金额与其成本的差额入账；

(6) 债券投资收益/（损失）于成交日确认，并按成交总额与其成本、应收利息的差额入账；

(7) 资产支持证券投资收益/（损失）于成交日确认，并按成交总额与其成本、应收利息的差额入账；

(8) 股指期货投资收益/（损失）于平仓日确认，并按平仓成交金额与其初始合约价值的差额入账；

(9) 国债期货投资收益/（损失）于平仓日确认，并按平仓成交金额与其初始合约价值的差额入账；

(10) 权证收益/（损失）于卖出权证成交日确认，并按卖出权证成交金额与其成本的差额入账；

(11) 股利收益于除息日确认，并按上市公司宣告的分红派息比例计算的金额扣除应由上市公司代扣代缴的个人所得税后的净额入账；

(12) 公允价值变动收益/（损失）系本基金持有的以公允价值计量且其变动计入当期损益的金融资产、以公允价值计量且其变动计入当期损益的金融负债等公允价值变动形成的应计入当期损益的利得或损失；

(13) 其他收入在主要风险和报酬已经转移给对方，经济利益很可能流入且金额可以可靠计量的时候确认。

7.4.4.10 费用的确认和计量

本基金的管理人报酬和托管费等费用在费用涵盖期间按基金合同或相关公告约定的费率和计算方法逐日确认。

其他金融负债在持有期间确认的利息支出按实际利率法计算，实际利率法与直线法差异较小的则按直线法计算。

7.4.4.11 基金的收益分配政策

(1) 在符合有关基金分红条件的前提下，本基金可以进行收益分配，本基金每年收益分配次数最多为 12 次，每份基金份额每次收益分配比例不得低于收益分配基准日每份基金份额可供分配利润的 20%，若基金合同生效不满 3 个月可不进行收益分配；

(2) 本基金收益分配方式分两种：现金分红与红利再投资，投资者可选择现金红利或将现金红利自动转为相应类别的基金份额进行再投资，且基金份额持有人可对 A 类、C 类基金份额分别选择不同的分红方式；若投资者不选择，本基金默认的收益分配方式是现金分红；

(3) 基金收益分配后各类基金份额净值不能低于面值；即基金收益分配基准日的各类基金份额净值减去该类别的每单位基金份额收益分配金额后不能低于面值；

(4) 本基金各类基金份额在费用收取上不同，其对应的可分配收益可能有所不同。同一类别的每一基金份额享有同等分配权；

(5) 法律法规或监管机关另有规定的，从其规定。

在不违反法律法规、基金合同的约定以及对基金份额持有人利益无实质不利影响的前提下，基金管理人可在与基金托管人协商一致并按照监管部门要求履行适当程序后对基金收益分配原则进行调整，不需召开基金份额持有人大会，但应于变更实施日前在指定媒介公告。

7.4.4.12 分部报告

-

7.4.4.13 其他重要的会计政策和会计估计

本基金本报告期无其他重要的会计政策和会计估计。

7.4.5 会计政策和会计估计变更以及差错更正的说明

7.4.5.1 会计政策变更的说明

本基金本报告期无会计政策变更。

7.4.5.2 会计估计变更的说明

本基金本报告期无会计估计变更。

7.4.5.3 差错更正的说明

本基金本报告期无重大会计差错的内容和更正金额。

7.4.6 税项

1、印花税

经国务院批准，财政部、国家税务总局研究决定，自 2008 年 4 月 24 日起，调整证券（股票）交易印花税税率，由原先的 3‰调整为 1‰；

经国务院批准，财政部、国家税务总局研究决定，自 2008 年 9 月 19 日起，调整由出让方按证券（股票）交易印花税税率缴纳印花税，受让方不再征收，税率不变；

根据财政部、国家税务总局财税[2005]103 号文《关于股权分置试点改革有关税收政策问题的通知》的规定，股权分置改革过程中因非流通股股东向流通股股东支付对价而发生的股权转让，暂免征收印花税。

2、增值税

根据财政部、国家税务总局财税[2016]36 号文《关于全面推开营业税改增值税试点的通知》的规定，经国务院批准，自 2016 年 5 月 1 日起在全国范围内全面推开营业税改征增值税试点，金融业纳入试点范围，由缴纳营业税改为缴纳增值税。对证券投资基金（封闭式证券投资基金，开放式证券投资基金）管理人运用基金买卖股票、债券的转让收入免征增值税；国债、地方政府债利息收入以及金融同业往来利息收入免征增值税；存款利息收入不征收增值税；

根据财政部、国家税务总局财税[2016]46 号文《关于进一步明确全面推开营改增试点金融业有关政策的通知》的规定，金融机构开展的质押式买入返售金融商品业务及持有政策性金融债券取得的利息收入属于金融同业往来利息收入；

根据财政部、国家税务总局财税[2016]70 号文《关于金融机构同业往来等增值税政策的补充通知》的规定，金融机构开展的买断式买入返售金融商品业务、同业存款、同业存单以及持有金融债券取得的利息收入属于金融同业往来利息收入；

根据财政部、国家税务总局财税[2016]140 号文《关于明确金融、房地产开发、教育辅助服务等增值税政策的通知》的规定，本基金运营过程中发生的增值税应税行为，以本基金的基金管理人为增值税纳税人；

根据财政部、国家税务总局财税[2017]56 号文《关于资管产品增值税有关问题的通知》的规定，自 2018 年 1 月 1 日起，本基金的基金管理人运营本基金过程中发生的增值税应税行为，暂适

用简易计税方法，按照 3%的征收率缴纳增值税。

3、城市维护建设税、教育费附加、地方教育附加

根据《中华人民共和国城市维护建设税暂行条例（2011 年修订）》、《征收教育费附加的暂行规定（2011 年修订）》及相关地方教育附加的征收规定，凡缴纳消费税、增值税、营业税的单位和个人，都应当依照规定缴纳城市维护建设税、教育费附加（除按照相关规定缴纳农村教育事业费附加的单位外）及地方教育费附加。

4、企业所得税

根据财政部、国家税务总局财税[2004]78 号文《关于证券投资基金税收政策的通知》的规定，自 2004 年 1 月 1 日起，对证券投资基金（封闭式证券投资基金，开放式证券投资基金）管理人运用基金买卖股票、债券的差价收入，继续免征企业所得税；

根据财政部、国家税务总局财税[2005]103 号文《关于股权分置试点改革有关税收政策问题的通知》的规定，股权分置改革中非流通股股东通过对价方式向流通股股东支付的股份、现金等收入，暂免征收流通股股东应缴纳的企业所得税；

根据财政部、国家税务总局财税[2008]1 号文《关于企业所得税若干优惠政策的通知》的规定，对证券投资基金从证券市场中取得的收入，包括买卖股票、债券的差价收入，股权的股息、红利收入，债券的利息收入及其他收入，暂不征收企业所得税。

5、个人所得税

根据财政部、国家税务总局财税[2005]103 号文《关于股权分置试点改革有关税收政策问题的通知》的规定，股权分置改革中非流通股股东通过对价方式向流通股股东支付的股份、现金等收入，暂免征收流通股股东应缴纳的个人所得税；

根据财政部、国家税务总局财税[2008]132 号文《财政部、国家税务总局关于储蓄存款利息所得有关个人所得税政策的通知》的规定，自 2008 年 10 月 9 日起，对储蓄存款利息所得暂免征收个人所得税；

根据财政部、国家税务总局、中国证监会财税[2012]85 号文《关于实施上市公司股息红利差别化个人所得税政策有关问题的通知》的规定，自 2013 年 1 月 1 日起，证券投资基金从公开发行和转让市场取得的上市公司股票，持股期限在 1 个月以内（含 1 个月）的，其股息红利所得全额计入应纳税所得额；持股期限在 1 个月以上至 1 年（含 1 年）的，暂减按 50%计入应纳税所得额；持股期限超过 1 年的，暂减按 25%计入应纳税所得额。上述所得统一适用 20%的税率计征个人所得税；

根据财政部、国家税务总局、中国证监会财税[2015]101 号文《关于上市公司股息红利差别

化个人所得税政策有关问题的通知》的规定，自 2015 年 9 月 8 日起，证券投资基金从公开发行和转让市场取得的上市公司股票，持股期限超过 1 年的，股息红利所得暂免征收个人所得税。

7.4.7 重要财务报表项目的说明

7.4.7.1 银行存款

单位：人民币元

项目	本期末 2019 年 12 月 31 日	上年度末 2018 年 12 月 31 日
活期存款	1,591,719.07	-
定期存款	-	-
其中：存款期限 1 个月以内	-	-
存款期限 1-3 个月	-	-
存款期限 3 个月以上	-	-
其他存款	-	-
合计：	1,591,719.07	-

注：本基金自 2019 年 1 月 30 日成立，无上年度末数据。

7.4.7.2 交易性金融资产

单位：人民币元

项目	本期末 2019 年 12 月 31 日		
	成本	公允价值	公允价值变动
股票	40,723,428.89	43,382,138.28	2,658,709.39
贵金属投资-金交所黄金合约	-	-	-
债券	交易所市场	-	-
	银行间市场	-	-
	合计	-	-
资产支持证券	-	-	-
基金	-	-	-
其他	-	-	-
合计	40,723,428.89	43,382,138.28	2,658,709.39
项目	上年度末 2018 年 12 月 31 日		
	成本	公允价值	公允价值变动
股票	-	-	-
贵金属投资-金交所黄金合约	-	-	-
债券	交易所市场	-	-
	银行间市场	-	-
	合计	-	-

资产支持证券	-	-	-
基金	-	-	-
其他	-	-	-
合计	-	-	-

注：本基金自 2019 年 1 月 30 日成立，无上年度末数据。

7.4.7.3 衍生金融资产/负债

注：本基金本报告期末未持有衍生金融资产或负债。

7.4.7.4 买入返售金融资产

7.4.7.4.1 各项买入返售金融资产期末余额

单位：人民币元

项目	本期末 2019 年 12 月 31 日	
	账面余额	其中：买断式逆回购
交易所市场	11,000,011.00	-
银行间市场	-	-
合计	11,000,011.00	-
项目	上年度末 2018 年 12 月 31 日	
	账面余额	其中：买断式逆回购
交易所市场	-	-
银行间市场	-	-

注：本基金本报告期末未持有任何买入返售金融资产。

7.4.7.4.2 期末买断式逆回购交易中取得的债券

注：本基金本报告期末未持有买断式逆回购交易中取得的债券。

7.4.7.5 应收利息

单位：人民币元

项目	本期末 2019 年 12 月 31 日	上年度末 2018 年 12 月 31 日
应收活期存款利息	218.43	-
应收定期存款利息	-	-
应收其他存款利息	-	-
应收结算备付金利息	118.75	-
应收债券利息	-	-
应收资产支持证券利息	-	-
应收买入返售证券利息	-	-
应收申购款利息	-	-
应收黄金合约拆借孳息	-	-

应收出借证券利息	-	-
其他	808.12	-
合计	1,145.30	-

注：（1）其他为本基金应收存放在证券经纪商基金专用证券账户内的证券交易结算资金的利息；

（2）本基金自 2019 年 1 月 30 日成立，无上年度末数据。

7.4.7.6 其他资产

注：本基金本报告期末无其他资产余额。

7.4.7.7 应付交易费用

单位：人民币元

项目	本期末 2019 年 12 月 31 日	上年度末 2018 年 12 月 31 日
交易所市场应付交易费用	-	-
银行间市场应付交易费用	175.00	-
合计	175.00	-

注：本基金自 2019 年 1 月 30 日成立，无上年度末数据。

7.4.7.8 其他负债

单位：人民币元

项目	本期末 2019 年 12 月 31 日	上年度末 2018 年 12 月 31 日
应付券商交易单元保证金	-	-
应付赎回费	-	-
应付证券出借违约金	-	-
预提信息披露费	110,000.00	-
预提账户维护费	9,000.00	-
预提审计费	60,000.00	-
合计	179,000.00	-

注：本基金自 2019 年 1 月 30 日成立，无上年度末数据。

7.4.7.9 实收基金

金额单位：人民币元

蜂巢卓睿混合 A		
项目	本期 2019 年 1 月 30 日(基金合同生效日)至 2019 年 12 月 31 日	
	基金份额(份)	账面金额
基金合同生效日	84,088,898.83	84,088,898.83
本期申购	5,103,912.33	5,103,912.33
本期赎回(以“-”号填列)	-67,988,495.64	-67,988,495.64
- 基金拆分/份额折算前	-	-

基金拆分/份额折算变动份额	-	-
本期申购	-	-
本期赎回（以“-”号填列）	-	-
本期末	21,204,315.52	21,204,315.52

金额单位：人民币元

蜂巢卓睿混合 C		
项目	本期 2019 年 1 月 30 日(基金合同生效日)至 2019 年 12 月 31 日	
	基金份额(份)	账面金额
基金合同生效日	348,254,840.28	348,254,840.28
本期申购	2,410,384.64	2,410,384.64
本期赎回（以“-”号填列）	-318,017,365.22	-318,017,365.22
- 基金拆分/份额折算前	-	-
基金拆分/份额折算变动份额	-	-
本期申购	-	-
本期赎回（以“-”号填列）	-	-
本期末	32,647,859.70	32,647,859.70

注：（1）申购含红利再投、转换入份额，赎回含转换出份额。

（2）本基金于 2019 年 1 月 14 日至 2019 年 1 月 25 日期间公开发售，共募集有效净认购资金人民币 432,236,503.18 元，折合为 432,236,503.18 份基金份额（其中 A 类基金份额 84,063,171.03 份，C 类基金份额 348,173,332.15 份）。根据《蜂巢卓睿灵活配置混合型证券投资基金招募说明书》的规定，本基金设立募集期内认购资金产生的利息收入人民币 107,235.93 元，折合为 107,235.93 份基金份额（其中 A 类基金份额 25,727.80 份，C 类基金份额 81,508.13 份），划入基金份额持有人账户。

（3）本基金合同生效日为 2019 年 1 月 30 日，无上一年度可比期间。

7.4.7.10 未分配利润

单位：人民币元

蜂巢卓睿混合 A			
项目	已实现部分	未实现部分	未分配利润合计
基金合同生效日	-	-	-
本期利润	1,719,906.92	1,065,182.69	2,785,089.61
本期基金份额交易产生的变动数	-1,649,446.94	-185,996.78	-1,835,443.72
其中：基金申购款	26,058.75	188,120.85	214,179.60
基金赎回款	-1,675,505.69	-374,117.63	-2,049,623.32
本期已分配利润	-	-	-
本期末	70,459.98	879,185.91	949,645.89

单位：人民币元

蜂巢卓睿混合 C			
项目	已实现部分	未实现部分	未分配利润合计
基金合同生效日	-	-	-
本期利润	9,482,521.11	1,593,526.70	11,076,047.81
本期基金份额交易产生的变动数	-9,566,790.54	-246,622.09	-9,813,412.63
其中：基金申购款	68,862.61	10,159.81	79,022.42
基金赎回款	-9,635,653.15	-256,781.90	-9,892,435.05
本期已分配利润	-	-	-
本期末	-84,269.43	1,346,904.61	1,262,635.18

7.4.7.11 存款利息收入

单位：人民币元

项目	本期 2019年1月30日(基金合同生效日)至2019年12月31日	上年度可比期间 2018年1月1日至2018年12月31日
活期存款利息收入	168,662.67	-
定期存款利息收入	1,743,658.34	-
其他存款利息收入	-	-
结算备付金利息收入	8,663.09	-
其他	16,182.62	-
合计	1,937,166.72	-

注：（1）其他为本基金存放在证券经纪商基金专用证券账户内的证券交易结算资金的利息收入；

（2）本基金自 2019 年 1 月 30 日成立，无上年度末数据。

7.4.7.12 股票投资收益

7.4.7.12.1 股票投资收益——买卖股票差价收入

单位：人民币元

项目	本期 2019年1月30日(基金合同生效日)至2019年12月31日	上年度可比期间 2018年1月1日至2018年12月31日
卖出股票成交总额	1,184,990,808.62	-
减：卖出股票成本总额	1,173,475,833.11	-
买卖股票差价收入	11,514,975.51	-

注：本基金自 2019 年 1 月 30 日成立，无上年度末数据。

7.4.7.13 债券投资收益

7.4.7.13.1 债券投资收益项目构成

单位：人民币元

项目	本期 2019年1月30日(基金 合同生效日)至2019年12月 31日	上年度可比期间 2018年1月1日至2018年 12月31日
债券投资收益——买卖债券（、债转股及债券到期兑付）差价收入	869,506.04	-
债券投资收益——赎回差价收入	-	-
债券投资收益——申购差价收入	-	-
合计	869,506.04	-

注：本基金自 2019 年 1 月 30 日成立，无上年度末数据。

7.4.7.13.2 债券投资收益——买卖债券差价收入

单位：人民币元

项目	本期 2019年1月30日(基金 合同生效日)至2019年12月 31日	上年度可比期间 2018年1月1日至2018年 12月31日
卖出债券（、债转股及债券到期兑付）成交总额	257,955,440.31	-
减：卖出债券（、债转股及债券到期兑付）成本总额	252,200,540.75	-
减：应收利息总额	4,885,393.52	-
买卖债券差价收入	869,506.04	-

注：本基金自 2019 年 1 月 30 日成立，无上年度末数据。

7.4.7.13.3 债券投资收益——赎回差价收入

-

7.4.7.13.4 债券投资收益——申购差价收入

-

7.4.7.13.5 资产支持证券投资收益

注：本基金本报告期末投资资产支持证券，无资产支持证券收益。

7.4.7.14 贵金属投资收益

7.4.7.14.1 贵金属投资收益项目构成

注：本基金本报告期内未发生贵金属投资交易。

7.4.7.14.2 贵金属投资收益——买卖贵金属差价收入

-

7.4.7.14.3 贵金属投资收益——赎回差价收入

-

7.4.7.14.4 贵金属投资收益——申购差价收入

-

7.4.7.15 衍生工具收益**7.4.7.15.1 衍生工具收益——买卖权证差价收入**

-

7.4.7.15.2 衍生工具收益 ——其他投资收益

单位：人民币元

项目	本期收益金额	上年度可比期间收益金额
	2019年1月30日(基金合同生效日)至2019年12月31日	2018年1月1日至2018年12月31日
国债期货投资收益	170,083.49	-
股指期货-投资收益	-	-

注：本基金为本报告期内合同生效的基金，无上年度对比数据。

7.4.7.16 股利收益

单位：人民币元

项目	本期	上年度可比期间
	2019年1月30日(基金合同生效日)至2019年12月31日	2018年1月1日至2018年12月31日
股票投资产生的股利收益	709,631.95	-
其中：证券出借权益补偿收入	-	-
基金投资产生的股利收益	-	-
合计	709,631.95	-

注：本基金本报告期末投资股票，股利收益为零。

7.4.7.17 公允价值变动收益

单位：人民币元

项目名称	本期	上年度可比期间
	2019年1月30日(基金合同生效日)至2019年12月31日	2018年1月1日至2018年12月31日

1. 交易性金融资产	2,658,709.39	-
——股票投资	2,658,709.39	-
——债券投资	-	-
——资产支持证券投资	-	-
——贵金属投资	-	-
——其他	-	-
2. 衍生工具	-	-
——权证投资	-	-
3. 其他	-	-
减：应税金融商品公允价值变动产生的预估增值税	-	-
合计	2,658,709.39	-

注：本基金自 2019 年 1 月 30 日成立，无上年度末数据。

7.4.7.18 其他收入

单位：人民币元

项目	本期 2019 年 1 月 30 日(基金合同生效日)至 2019 年 12 月 31 日	上年度可比期间 2018 年 1 月 1 日至 2018 年 12 月 31 日
基金赎回费收入	135,882.51	-
合计	135,882.51	-

注：本基金自 2019 年 1 月 30 日成立，无上年度末数据。

7.4.7.19 交易费用

单位：人民币元

项目	本期 2019 年 1 月 30 日(基金合同生效日)至 2019 年 12 月 31 日	上年度可比期间 2018 年 1 月 1 日至 2018 年 12 月 31 日
交易所市场交易费用	2,625,076.54	-
银行间市场交易费用	4,375.00	-
交易基金产生的费用	-	-
其中：申购费	-	-
赎回费	-	-
合计	2,629,451.54	-

注：本基金自 2019 年 1 月 30 日成立，无上年度末数据。

7.4.7.20 其他费用

单位：人民币元

项目	本期 2019 年 1 月 30 日(基金合同生效日)至 2019 年 12 月	上年度可比期间 2018 年 1 月 1 日至 2018 年 12 月 31 日

	31 日	
审计费用	60,000.00	-
信息披露费	110,000.00	-
证券出借违约金	-	-
账户维护费	25,500.00	-
其他	400.00	-
合计	195,900.00	-

注：本基金自 2019 年 1 月 30 日成立，无上年度末数据。

7.4.7.21 分部报告

-

7.4.8 或有事项、资产负债表日后事项的说明

7.4.8.1 或有事项

截至资产负债表日，本基金无须作披露的或有事项。

7.4.8.2 资产负债表日后事项

截至本会计报表批准报出日，本基金无须作披露的资产负债表日后事项。

7.4.9 关联方关系

关联方名称	与本基金的关系
蜂巢基金管理有限公司	基金管理人、注册登记机构、基金销售机构
广发证券股份有限公司（“广发证券”）	基金托管人、基金销售机构
唐煌	基金管理人的股东
廖新昌	基金管理人的股东
上海攀赢投资管理有限公司	基金管理人的股东
横琴懿辰资本管理中心（有限合伙）	基金管理人的股东
横琴懿天资本管理中心（有限合伙）	基金管理人的股东
横琴懿嘉资本管理中心（有限合伙）	基金管理人的股东

注：下述关联交易均在正常业务范围内按一般商业条款订立。

7.4.10 本报告期及上年度可比期间的关联方交易

-

7.4.10.1 通过关联方交易单元进行的交易

7.4.10.1.1 股票交易

金额单位：人民币元

关联方名称	本期 2019年1月30日(基金合同生效日)至 2019年12月31日		上年度可比期间 2018年1月1日至2018年12月31日	
	成交金额	占当期股票 成交总额的 比例	成交金额	占当期股票 成交总额的 比例
广发证券	2,397,753,812.37	100.00%	-	-

注：本基金合同生效日为2019年1月30日，无上年度同期可比数据。

7.4.10.1.2 债券交易

金额单位：人民币元

关联方名称	本期 2019年1月30日(基金合同生效日)至 2019年12月31日		上年度可比期间 2018年1月1日至2018年12月31日	
	成交金额	占当期债券 成交总额的 比例	成交金额	占当期债券 成交总额的 比例
广发证券	82,590,020.20	100.00%	-	-

注：本基金合同生效日为2019年1月30日，无上年度同期可比数据。

7.4.10.1.3 债券回购交易

金额单位：人民币元

关联方名称	本期 2019年1月30日(基金合同生效日)至 2019年12月31日		上年度可比期间 2018年1月1日至2018年12月31日	
	回购成交金额	占当期债券 回购 成交总额的 比例	回购成交金额	占当期债券 回购 成交总额的 比例
广发证券	8,448,700,000.00	100.00%	-	-

注：本基金合同生效日为2019年1月30日，无上年度同期可比数据。

7.4.10.1.4 权证交易

注：本基金本报告期内无权证交易。

7.4.10.1.5 应支付关联方的佣金

金额单位：人民币元

关联方名称	本期 2019年1月30日(基金合同生效日)至2019年12月31日			
	当期 佣金	占当期佣金 总量的比例	期末应付佣金余额	占期末应付 佣金总额的 比例
广发证券	1,448,680.23	100.00%	-	-

关联方名称	上年度可比期间 2018年1月1日至2018年12月31日			
	当期 佣金	占当期佣金 总量的比例	期末应付佣金余额	占期末应付 佣金总额的 比例

注：基金托管人广发证券受托作为本基金的证券经纪商，为本基金证券交易提供支持服务。上述佣金参考市场价格经本基金的基金管理人与对方协商确定，包含经手费、证管费和过户费。

7.4.10.2 关联方报酬

7.4.10.2.1 基金管理费

单位：人民币元

项目	本期	上年度可比期间
	2019年1月30日(基金合同生效日)至2019年12月31日	2018年1月1日至2018年12月31日
当期发生的基金应支付的管理费	2,738,107.99	-
其中：支付销售机构的客户维护费	1,143,680.59	-

注：(1)基金管理费按前一日的基金资产净值的1.50%的年费率计提。计算方法如下：

$$H = E \times \text{基金管理费年费率} / \text{当年天数}$$

H 为每日应计提的基金管理费

E 为前一日的基金资产净值

基金管理费每日计提，按月支付；

(2)本基金合同生效日为2019年1月30日，无上年度同期可比数据。

7.4.10.2.2 基金托管费

单位：人民币元

项目	本期	上年度可比期间
	2019年1月30日(基金合同生效日)至2019年12月31日	2018年1月1日至2018年12月31日
当期发生的基金应支付的托管费	365,081.14	-

注：(1)基金托管费按前一日的基金资产净值的0.20%的年费率计提。计算方法如下：

$$H = E \times \text{基金托管费年费率} / \text{当年天数}$$

H 为每日应计提的基金托管费

E 为前一日的基金资产净值

基金托管费每日计提，按月支付；

(2) 本基金合同生效日为 2019 年 1 月 30 日，无上年度同期可比数据。

7.4.10.2.3 销售服务费

单位：人民币元

获得销售服务费的各关联方名称	本期 2019 年 1 月 30 日(基金合同生效日)至 2019 年 12 月 31 日		
	当期发生的基金应支付的销售服务费		
	蜂巢卓睿混合 A	蜂巢卓睿混合 C	合计
广发证券股份有限公司 (“广发证券”)	0.00	403,516.60	403,516.60
蜂巢基金管理有限公司	0.00	0.00	0.00
上海攀赢基金销售有限公司	0.00	0.00	0.00
合计	0.00	403,516.60	403,516.60
获得销售服务费的各关联方名称	上年度可比期间 2018 年 1 月 1 日至 2018 年 12 月 31 日		
	当期发生的基金应支付的销售服务费		
	蜂巢卓睿混合 A	蜂巢卓睿混合 C	合计

注：(1) 本基金 A 类基金份额不收取销售服务费，C 类基金份额的销售服务费按 C 类基金份额前一日基金资产净值的 0.40% 年费率计提。计算方法如下：

$$H = E \times C \text{ 类基金销售服务费年费率} / \text{当年天数}$$

H 为 C 类基金份额每日应计提的销售服务费

E 为 C 类基金份额前一日的基金资产净值

销售服务费每日计提，按月支付；

(2) 本基金合同生效日为 2019 年 1 月 30 日，无上年度同期可比数据。

7.4.10.3 与关联方进行银行间同业市场的债券(含回购)交易

注：无。

7.4.10.4 报告期内转融通证券出借业务发生重大关联交易事项的说明

7.4.10.4.1 与关联方通过约定申报方式进行的适用固定期限费率的证券出借业务的情况

7.4.10.4.2 与关联方通过约定申报方式进行的适用市场化期限费率的证券出借业务的情况

-

7.4.10.5 各关联方投资本基金的情况

7.4.10.5.1 报告期内基金管理人运用固有资金投资本基金的情况

份额单位：份

项目	本期 2019年1月30日(基金合同生效日)至2019年12月31日	
	蜂巢卓睿混合 A	蜂巢卓睿混合 C
基金合同生效日(2019年1月30日)持有的基金份额	0.00	0.00
报告期初持有的基金份额	0.00	0.00
报告期间申购/买入总份额	4,795,203.84	0.00
报告期间因拆分变动份额	0.00	0.00
减:报告期间赎回/卖出总份额	0.00	0.00
报告期末持有的基金份额	4,795,203.84	0.00
报告期末持有的基金份额占基金总份额比例	8.9000%	0.0000%

项目	上年度可比期间 2018年1月1日至2018年12月31日	
	蜂巢卓睿混合 A	蜂巢卓睿混合 C
基金合同生效日(2019年1月30日)持有的基金份额	-	-
报告期初持有的基金份额	-	-
报告期间申购/买入总份额	-	-
报告期间因拆分变动份额	-	-
减:报告期间赎回/卖出总份额	-	-
报告期末持有的基金份额	-	-
报告期末持有的基金份额占基金总份额比例	-	-

注：期间申购/买入总份额含红利再投、转换入份额。期间赎回/卖出总份额含转换出份额。

7.4.10.5.2 报告期末除基金管理人之外的其他关联方投资本基金的情况

份额单位：份

蜂巢卓睿混合 A

关联方名称	本期末 2019 年 12 月 31 日		上年度末 2018 年 12 月 31 日	
	持有的 基金份额	持有的基金份额 占基金总份额的 比例	持有的 基金份额	持有的基金份额 占基金总份额的 比例
廖新昌	199,807.42	0.3700%	-	-

注：本基金除基金管理人之外的其他关联方于本报告期末未投资蜂巢卓睿 C 类基金。

7.4.10.6 由关联方保管的银行存款余额及当期产生的利息收入

单位：人民币元

关联方 名称	本期 2019 年 1 月 30 日(基金合同生效日)至 2019 年 12 月 31 日		上年度可比期间 2018 年 1 月 1 日至 2018 年 12 月 31 日	
	期末余额	当期利息收入	期末余额	当期利息收入
广发证券	1,525,186.11	16,182.62	-	-

注：基金托管人广发证券受托作为本基金的证券经纪商。上述款项为本基金存放于广发证券基金专用证券账户中的证券交易结算资金，按协议约定利率计息。

7.4.10.7 本基金在承销期内参与关联方承销证券的情况

本基金本报告期内未在承销期内直接购入关联方承销的证券。

7.4.10.8 其他关联交易事项的说明

本基金本报告期内无其他关联交易事项。

7.4.11 利润分配情况

本基金本报告期内未进行利润分配。

7.4.12 期末（2019 年 12 月 31 日）本基金持有的流通受限证券

7.4.12.1 因认购新发/增发证券而于期末持有的流通受限证券

金额单位：人民币元

7.4.12.1.1 受限证券类别：股票										
证券 代码	证券 名称	成功 认购日	可流 通日	流通受 限类型	认购 价格	期末估 值单价	数量 (单位：股)	期末 成本总额	期末估值 总额	备注
002973	侨银 环保	2019 年 12 月 27 日	2020 年 1 月 6 日	认购新 发证券	5.74	5.74	1,146	6,578.04	6,578.04	-

7.4.12.2 期末持有的暂时停牌等流通受限股票

注：本基金本报告期末未持有暂时停牌的流通受限股票。

7.4.12.3 期末债券正回购交易中作为抵押的债券

7.4.12.3.1 银行间市场债券正回购

截至本报告期末 2019 年 12 月 31 日止，本基金无因从事银行间市场债券正回购交易形成的卖出回购金融资产款余额。

7.4.12.3.2 交易所市场债券正回购

截至本报告期末 2019 年 12 月 31 日止，本基金无因从事交易所市场债券正回购交易形成的卖出回购金融资产款余额。

7.4.12.4 期末参与转融通证券出借业务的证券

7.4.13 金融工具风险及管理

7.4.13.1 风险管理政策和组织架构

本基金在日常经营活动中涉及的风险主要包括信用风险、流动性风险及市场风险。本基金管理人制定了政策和程序来识别及分析这些风险，并设定适当的风险限额及内部控制流程，通过可靠的管理及信息系统持续监控上述各类风险。

本基金管理人建立了以风险控制委员会为核心的，由督察长、风险管理委员会、监察稽核部、相关职能部门和业务岗位构成的风险管理架构体系，并明确了相应风险管理职能。

7.4.13.2 信用风险

信用风险是指基金在交易过程中因交易对手未履行合约责任，或者基金所投资证券之发行人出现违约、拒绝支付到期本息等情况，导致基金资产损失和收益变化的风险。本基金的基金管理人建立了信用风险管理流程，通过对各类投资品种信用等级评估来控制证券发行人的信用风险，且通过分散化投资以分散信用风险。

本基金的基金管理人在交易前对交易对手的资信状况进行了充分的评估，建立相应的分级别的交易对手库，并分别限定交易额度，同时采取一定的风险缓释措施。本基金的活期银行存款存放于具有基金托管资格的交通银行股份有限公司，其他存款存放于广发证券，因而与银行存款相关的信用风险不重大。本基金在交易所进行的交易均以中国证券登记结算有限责任公司为交易对

手完成证券交收和款项清算，违约风险可能性很小；在银行间同业市场进行交易前均对交易对手进行信用评估并对证券交割方式、对手授信额度、价格偏离等方面进行限制以控制相应的信用风险。

7.4.13.2.1 按短期信用评级列示的债券投资

-

7.4.13.2.2 按短期信用评级列示的资产支持证券投资

-

7.4.13.2.3 按短期信用评级列示的同业存单投资

-

7.4.13.2.4 按长期信用评级列示的债券投资

-

7.4.13.2.5 按长期信用评级列示的资产支持证券投资

-

7.4.13.2.6 按长期信用评级列示的同业存单投资

-

7.4.13.3 流动性风险

流动性风险是指基金管理人未能以合理价格及时变现基金资产以支付投资者赎回款项的风险。本基金的流动性风险一方面来自于基金份额持有人可随时要求赎回其持有的基金份额，另一方面来自于投资品种所处的交易市场不活跃而带来的变现困难或因投资集中而无法在市场出现剧烈波动的情况下以合理的价格变现。

7.4.13.3.1 金融资产和金融负债的到期期限分析

-

7.4.13.3.2 报告期内本基金组合资产的流动性风险分析

本基金的基金管理人严格按照《公开募集证券投资基金运作管理办法》及《公开募集开放式证券投资基金流动性风险管理规定》等有关法规的要求建立健全开放式基金流动性风险管理的内部控制体系，审慎评估各类资产的流动性，针对性制定流动性风险管理措施，对本基金组合资产的流动性风险进行管理。

针对兑付赎回资金的流动性风险，本基金的基金管理人每日对本基金的申购赎回情况进行严密监控并预测流动性需求，并对基金组合资产中 7 个工作日可变现资产的可变现价值进行审慎评估与测算，确保每日确认的净赎回申请不超过 7 个工作日可变现资产的可变现价值，保持基金投资组合中的可用现金头寸与之相匹配。本基金的基金管理人在基金合同中设计了巨额赎回条款，约定在非常情况下赎回申请的处理方式，控制因开放申购赎回带来的流动性风险，有效保障基金持有人利益。

针对投资品种变现的流动性风险，本基金的基金管理人通过设定流动性比例要求，对流动性指标进行持续的监测和分析，包括组合持仓集中度指标、组合在短时间内变现能力的综合指标、组合中变现能力较差的投资品种比例以及流通受限制的投资品种比例等。本基金所持大部分证券在证券交易所上市，其余亦可在银行间同业市场交易。此外，本基金可通过卖出回购金融资产方式借入短期资金应对流动性需求，其上限一般不超过基金持有的债券资产的公允价值。

综上所述，本基金本报告期内未发生重大流动性风险。

7.4.13.4 市场风险

市场风险是指基金所持金融工具的公允价值或未来现金流量因所处市场各类价格因素的变动而发生波动的风险，包括利率风险、外汇风险和其他价格风险。

7.4.13.4.1 利率风险

利率风险是指金融工具的公允价值或现金流量受市场利率变动而发生波动的风险。利率敏感性金融工具均面临由于市场利率上升而导致公允价值下降的风险，其中浮动利率类金融工具还面临每个付息期间结束根据市场利率重新定价时对于未来现金流影响的风险。本基金的基金管理人定期对本基金面临的利率敏感性缺口进行监控，并通过调整投资组合的久期等方法对上述利率风险进行管理。

本基金持有的利率敏感性资产主要为银行存款、结算备付金、存出保证金及买入返售金融资产等。

7.4.13.4.1.1 利率风险敞口

单位：人民币元

本期末 2019 年 12 月 31 日	1 年以内	1-5 年	5 年以上	不计息	合计
资产					
银行存款	1,591,719.07	-	-	-	1,591,719.07
结算备付金	10.00	-	-	-	10.00

存出保证金	1,525,186.11	-	-	-	1,525,186.11
交易性金融资产	-	-	-	43,382,138.28	43,382,138.28
买入返售金融资产	11,000,011.00	-	-	-	11,000,011.00
应收利息	-	-	-	1,145.30	1,145.30
其他资产	-	-	-	-	-
资产总计	14,116,926.18	-	-	43,383,283.58	57,500,209.76
负债	-	-	-	-	-
应付赎回款	-	-	-	1,160,349.75	1,160,349.75
应付管理人报酬	-	-	-	73,575.54	73,575.54
应付托管费	-	-	-	9,810.09	9,810.09
应付销售服务费	-	-	-	12,843.09	12,843.09
应付交易费用	-	-	-	175.00	175.00
其他负债	-	-	-	179,000.00	179,000.00
负债总计	-	-	-	1,435,753.47	1,435,753.47
利率敏感度缺口	14,116,926.18	-	-	41,947,530.11	56,064,456.29
上年度末 2018 年 12 月 31 日	1 年以内	1-5 年	5 年以上	不计息	合计
资产					
负债					

注：（1）各期限分类的标准为按金融资产或金融负债的重新定价日或到期日孰早者进行分类。

（2）本基金为本报告期内合同生效的基金，无上年度末可比数据。

7.4.13.4.1.2 利率风险的敏感性分析

本基金本报告期末未持有交易性债券投资，因此市场利率的变动对于本基金资产净值无重大影响。

7.4.13.4.2 外汇风险

外汇风险是指金融工具的公允价值或未来现金流量因外汇汇率变动而发生波动的风险。本基金的所有资产及负债以人民币计价，因此无重大外汇风险。

7.4.13.4.3 其他价格风险

其他价格风险主要指基金所持金融工具的公允价值或未来现金流量因除市场利率和外汇汇率以外的市场价格因素变动而发生波动的风险。本基金主要投资于证券交易所上市或银行间同业市场交易的股票和债券，所面临的其他价格风险来源于证券市场的整体波动，以及单个证券发行主体的自身经营情况或特殊事件影响。

本基金的基金管理人在构建和管理投资组合的过程中，以价值投资为核心，通过对宏观经济

情况及政策的分析，结合证券市场运行情况，做出资产配置及组合构建的决定；通过对单个证券的定性分析及定量分析，选择符合基金合同约定范围的投资品种进行投资。本基金的基金管理人定期结合宏观及微观环境的变化，对投资策略、资产配置、投资组合进行修正，来主动应对可能发生的市场价格风险。

本基金通过投资组合的分散化降低其他价格风险，基金管理人每日对本基金所持有的证券价格实施监控。

7.4.13.4.3.1 其他价格风险敞口

金额单位：人民币元

项目	本期末 2019年12月31日		上年度末 2018年12月31日	
	公允价值	占基金 资产净 值比例 (%)	公允价值	占基金资 产净值比 例 (%)
交易性金融资产-股票投资	43,382,138.28	77.38	-	-
交易性金融资产-基金投资	-	-	-	-
交易性金融资产-债券投资	-	-	-	-
交易性金融资产-贵金属投资	-	-	-	-
衍生金融资产-权证投资	-	-	-	-
其他	-	-	-	-
合计	43,382,138.28	77.38	-	-

注：本基金为本报告期内合同生效的基金，无上年度末可比数据。

7.4.13.4.3.2 其他价格风险的敏感性分析

假设	基金的市场价格风险决定于基金相对其业绩比较基准的贝塔系数，以及业绩比较基准的变动。		
	除业绩比较基准变动外，其他影响基金资产净值的风险变量保持不变。		
	业绩比较基准的变动对基金的净值表现具有对称性影响。		
分析	相关风险变量的变动	对资产负债表日基金资产净值的影响金额（单位：人民币元）	
		本期末（2019年12月31日）	上年度末（2018年12月31日）
	业绩比较基准增加1%	310,831.96	-
业绩比较基准减少1%	-310,831.96	-	

注：本基金为本报告期内合同生效的基金，无上年度末可比数据。

7.4.13.4.4 采用风险价值法管理风险

7.4.14 有助于理解和分析会计报表需要说明的其他事项

1、公允价值

1) 不以公允价值计量的金融工具

不以公允价值计量的金融资产和负债主要包括贷款和应收款项以及其他金融负债，其因剩余期限不长，公允价值与账面价值相若。

2) 以公允价值计量的金融工具

公允价值计量结果所属的层次，由对公允价值计量整体而言具有重要意义的输入值所属的最低层次决定：

第一层次：相同资产或负债在活跃市场上未经调整的报价。

第二层次：除第一层次输入值外相关资产或负债直接或间接可观察的输入值。

第三层次：相关资产或负债的不可观察输入值。

(1) 各层次金融工具公允价值

于 2019 年 12 月 31 日，本基金持有的以公允价值计量且其变动计入当期损益的金融资产中，属于第一层次的余额为人民币 43,375,560.24 元，属于第二层次的余额为人民币 6,578.04 元，无属于第三层次的余额。

(2) 公允价值所属层次间的重大变动

对于证券交易所上市的股票和可转换债券，若出现重大事项停牌、交易不活跃、或属于非公开发行等情况，本基金分别于停牌日至交易恢复活跃日期间、交易不活跃期间及限售期间不将相关股票和可转换债券的公允价值列入第一层次；并根据估值调整中采用的不可观察输入值对于公允价值的影响程度，确定相关股票和可转换债券公允价值应属第二层次或第三层次。

(3) 第三层次公允价值余额和本期变动金额

本基金持有的以公允价值计量且其变动计入当期损益的金融工具第三层次公允价值本期未发生变动。

2、承诺事项

截至资产负债表日，本基金无需要说明的承诺事项。

3、其他事项

截至资产负债表日，本基金无需要说明的其他重要事项。

§ 8 投资组合报告

8.1 期末基金资产组合情况

金额单位：人民币元

序号	项目	金额	占基金总资产的比例 (%)
1	权益投资	43,382,138.28	75.45
	其中：股票	43,382,138.28	75.45
2	基金投资	-	-
3	固定收益投资	-	-
	其中：债券	-	-
	资产支持证券	-	-
4	贵金属投资	-	-
5	金融衍生品投资	-	-
6	买入返售金融资产	11,000,011.00	19.13
	其中：买断式回购的买入返售金融资产	-	-
7	银行存款和结算备付金合计	1,591,729.07	2.77
8	其他各项资产	1,526,331.41	2.65
9	合计	57,500,209.76	100.00

8.2 期末按行业分类的股票投资组合

8.2.1 报告期末按行业分类的境内股票投资组合

金额单位：人民币元

代码	行业类别	公允价值	占基金资产净值比例 (%)
A	农、林、牧、渔业	-	-
B	采矿业	-	-
C	制造业	27,941,902.24	49.84
D	电力、热力、燃气及水生产和供应业	-	-
E	建筑业	-	-
F	批发和零售业	418,554.00	0.75
G	交通运输、仓储和邮政业	-	-
H	住宿和餐饮业	-	-
I	信息传输、软件和信息技术服务业	4,115,811.00	7.34
J	金融业	10,158,159.00	18.12
K	房地产业	373,288.00	0.67
L	租赁和商务服务业	367,846.00	0.66
M	科学研究和技术服务业	-	-

N	水利、环境和公共设施管理业	6,578.04	0.01
O	居民服务、修理和其他服务业	-	-
P	教育	-	-
Q	卫生和社会工作	-	-
R	文化、体育和娱乐业	-	-
S	综合	-	-
	合计	43,382,138.28	77.38

8.2.2 报告期末按行业分类的港股通投资股票投资组合

注：本基金本报告期末未持有通过港股通机制投资的港股。

8.3 期末按公允价值占基金资产净值比例大小排序的所有股票投资明细

金额单位：人民币元

序号	股票代码	股票名称	数量（股）	公允价值	占基金资产净值比例（%）
1	002475	立讯精密	48,300	1,762,950.00	3.14
2	601318	中国平安	15,000	1,281,900.00	2.29
3	600036	招商银行	33,600	1,262,688.00	2.25
4	300014	亿纬锂能	21,700	1,088,472.00	1.94
5	300735	光弘科技	41,300	1,077,104.00	1.92
6	601066	中信建投	35,000	1,064,000.00	1.90
7	000651	格力电器	15,400	1,009,932.00	1.80
8	300136	信维通信	21,930	995,183.40	1.78
9	600030	中信证券	38,600	976,580.00	1.74
10	601166	兴业银行	46,200	914,760.00	1.63
11	601688	华泰证券	44,800	909,888.00	1.62
12	600837	海通证券	58,200	899,772.00	1.60
13	603160	汇顶科技	4,300	887,090.00	1.58
14	000333	美的集团	15,100	879,575.00	1.57
15	000063	中兴通讯	24,800	877,672.00	1.57
16	002396	星网锐捷	21,500	764,540.00	1.36
17	000783	长江证券	97,000	692,580.00	1.24
18	002463	沪电股份	30,500	677,405.00	1.21
19	002916	深南电路	4,600	653,660.00	1.17
20	601211	国泰君安	35,000	647,150.00	1.15
21	300303	聚飞光电	111,100	623,271.00	1.11
22	300632	光莆股份	25,400	612,394.00	1.09
23	601901	方正证券	68,900	597,363.00	1.07
24	002045	国光电器	48,400	589,996.00	1.05

25	002791	坚朗五金	18,200	554,918.00	0.99
26	000672	上峰水泥	30,300	554,187.00	0.99
27	300502	新易盛	13,600	545,904.00	0.97
28	600720	祁连山	43,400	544,670.00	0.97
29	300559	佳发教育	18,500	542,050.00	0.97
30	002353	杰瑞股份	14,600	539,616.00	0.96
31	300628	亿联网络	7,400	535,834.00	0.96
32	600449	宁夏建材	47,000	524,520.00	0.94
33	300686	智动力	24,900	518,169.00	0.92
34	300552	万集科技	6,100	514,840.00	0.92
35	300394	天孚通信	13,400	512,684.00	0.91
36	002028	思源电气	37,000	509,490.00	0.91
37	000877	天山股份	42,700	505,995.00	0.90
38	300118	东方日升	35,800	495,830.00	0.88
39	000810	创维数字	40,000	479,600.00	0.86
40	002600	领益智造	44,200	479,570.00	0.86
41	601012	隆基股份	19,100	474,253.00	0.85
42	600000	浦发银行	38,200	472,534.00	0.84
43	002129	中环股份	38,300	452,323.00	0.81
44	601601	中国太保	11,600	438,944.00	0.78
45	603659	璞泰来	5,100	434,265.00	0.77
46	002641	永高股份	92,700	432,909.00	0.77
47	300451	创业慧康	24,100	432,354.00	0.77
48	300487	蓝晓科技	11,700	427,050.00	0.76
49	002024	苏宁易购	41,400	418,554.00	0.75
50	300130	新国都	23,300	410,779.00	0.73
51	300207	欣旺达	20,100	392,352.00	0.70
52	002869	金溢科技	6,000	391,980.00	0.70
53	000002	万科A	11,600	373,288.00	0.67
54	002010	传化智联	52,700	367,846.00	0.66
55	002065	东华软件	34,400	355,008.00	0.63
56	002745	木林森	26,000	353,860.00	0.63
57	000050	深天马A	21,700	353,493.00	0.63
58	002236	大华股份	17,500	347,900.00	0.62
59	300271	华宇软件	13,500	342,900.00	0.61
60	601360	三六零	14,500	340,895.00	0.61
61	300383	光环新网	16,900	339,183.00	0.60
62	002465	海格通信	31,100	336,813.00	0.60
63	300017	网宿科技	35,300	336,409.00	0.60

64	002008	大族激光	8,400	336,000.00	0.60
65	002373	千方科技	18,300	330,132.00	0.59
66	002281	光迅科技	10,800	321,624.00	0.57
67	600498	烽火通信	11,700	321,165.00	0.57
68	600703	三安光电	17,400	319,464.00	0.57
69	000066	中国长城	19,900	309,644.00	0.55
70	002179	中航光电	7,900	308,574.00	0.55
71	000977	浪潮信息	10,000	301,000.00	0.54
72	002415	海康威视	9,100	297,934.00	0.53
73	002583	海能达	35,100	295,191.00	0.53
74	600588	用友网络	10,300	292,520.00	0.52
75	600845	宝信软件	8,800	289,520.00	0.52
76	002938	鹏鼎控股	5,900	264,910.00	0.47
77	000661	长春高新	500	223,500.00	0.40
78	002972	科安达	1,075	21,532.25	0.04
79	603109	神驰机电	497	13,155.59	0.02
80	002973	侨银环保	1,146	6,578.04	0.01

8.4 报告期内股票投资组合的重大变动

8.4.1 累计买入金额超出期末基金资产净值 2%或前 20 名的股票明细

金额单位：人民币元

序号	股票代码	股票名称	本期累计买入金额	占期末基金资产净值比例（%）
1	002415	海康威视	7,848,189.00	14.00
2	600563	法拉电子	6,995,181.50	12.48
3	002475	立讯精密	6,820,371.58	12.17
4	600276	恒瑞医药	6,789,250.24	12.11
5	002463	沪电股份	6,474,596.00	11.55
6	603444	吉比特	6,166,688.69	11.00
7	600338	西藏珠峰	5,920,566.58	10.56
8	603328	依顿电子	5,911,823.69	10.54
9	000333	美的集团	5,908,487.00	10.54
10	603516	淳中科技	5,888,711.96	10.50
11	300446	乐凯新材	5,843,576.26	10.42
12	002128	露天煤业	5,803,652.13	10.35
13	000651	格力电器	5,774,251.00	10.30
14	002233	塔牌集团	5,767,125.13	10.29

15	002763	汇洁股份	5,480,240.60	9.77
16	603040	新坐标	5,459,168.20	9.74
17	000036	华联控股	5,418,331.90	9.66
18	000688	国城矿业	5,349,850.46	9.54
19	002315	焦点科技	5,311,796.44	9.47
20	600598	北大荒	5,256,555.90	9.38
21	002110	三钢闽光	5,177,926.41	9.24
22	300417	南华仪器	5,120,205.00	9.13
23	002818	富森美	5,098,058.01	9.09
24	603037	凯众股份	5,057,157.12	9.02
25	000858	五粮液	4,875,702.67	8.70
26	000848	承德露露	4,864,542.10	8.68
27	002195	二三四五	4,795,650.00	8.55
28	603025	大豪科技	4,775,174.86	8.52
29	603023	威帝股份	4,617,089.97	8.24
30	300445	康斯特	4,608,229.60	8.22
31	002901	大博医疗	4,601,930.60	8.21
32	300107	建新股份	4,598,608.00	8.20
33	300113	顺网科技	4,596,286.48	8.20
34	300668	杰恩设计	4,583,712.00	8.18
35	002677	浙江美大	4,576,315.00	8.16
36	000828	东莞控股	4,564,311.00	8.14
37	000429	粤高速 A	4,558,636.00	8.13
38	600033	福建高速	4,557,556.47	8.13
39	600382	广东明珠	4,528,615.16	8.08
40	600012	皖通高速	4,527,954.33	8.08
41	002275	桂林三金	4,526,448.51	8.07
42	600838	上海九百	4,469,602.52	7.97
43	603868	飞科电器	4,411,312.01	7.87
44	603568	伟明环保	4,409,895.80	7.87
45	601318	中国平安	4,401,328.26	7.85
46	002033	丽江旅游	4,385,246.57	7.82
47	300039	上海凯宝	4,381,621.92	7.82
48	002222	福晶科技	4,369,618.32	7.79
49	600641	万业企业	4,358,497.00	7.77
50	300628	亿联网络	4,343,771.13	7.75

51	603239	浙江仙通	4,332,884.00	7.73
52	603900	莱绅通灵	4,331,463.13	7.73
53	002516	旷达科技	4,308,180.00	7.68
54	600674	川投能源	4,284,438.00	7.64
55	601158	重庆水务	4,271,453.00	7.62
56	600897	厦门空港	4,264,933.99	7.61
57	300447	全信股份	4,254,915.00	7.59
58	600507	方大特钢	4,219,803.00	7.53
59	300701	森霸传感	4,199,140.00	7.49
60	300533	冰川网络	4,197,765.00	7.49
61	603203	快克股份	4,175,790.75	7.45
62	603798	康普顿	4,142,851.02	7.39
63	002561	徐家汇	4,141,773.12	7.39
64	002294	信立泰	4,128,622.00	7.36
65	600566	济川药业	4,047,449.00	7.22
66	601566	九牧王	4,043,098.26	7.21
67	603788	宁波高发	4,035,702.13	7.20
68	000063	中兴通讯	3,703,114.00	6.61
69	002230	科大讯飞	3,682,913.02	6.57
70	000581	威孚高科	3,648,865.64	6.51
71	000661	长春高新	3,634,382.00	6.48
72	300357	我武生物	3,631,255.20	6.48
73	600570	恒生电子	3,624,317.81	6.46
74	002466	天齐锂业	3,586,840.97	6.40
75	600377	宁沪高速	3,496,558.57	6.24
76	002706	良信电器	3,444,615.00	6.14
77	300127	银河磁体	3,430,852.70	6.12
78	000631	顺发恒业	3,408,892.27	6.08
79	300295	三六五网	3,381,743.00	6.03
80	300726	宏达电子	3,353,965.00	5.98
81	600809	山西汾酒	3,347,593.00	5.97
82	603566	普莱柯	3,334,951.00	5.95
83	603858	步长制药	3,315,552.90	5.91
84	603258	电魂网络	3,306,689.26	5.90
85	300498	温氏股份	3,304,581.18	5.89
86	300408	三环集团	3,295,526.38	5.88

87	300515	三德科技	3,279,288.00	5.85
88	300696	爱乐达	3,270,712.60	5.83
89	002322	理工环科	3,246,428.08	5.79
90	603855	华荣股份	3,242,544.00	5.78
91	000002	万科A	3,237,277.68	5.77
92	300623	捷捷微电	3,224,610.60	5.75
93	603669	灵康药业	3,198,175.26	5.70
94	300121	阳谷华泰	3,194,537.35	5.70
95	000416	民生控股	3,181,017.00	5.67
96	002410	广联达	3,177,514.29	5.67
97	600350	山东高速	3,161,054.00	5.64
98	600106	重庆路桥	3,160,607.41	5.64
99	002373	千方科技	3,135,762.00	5.59
100	002884	凌霄泵业	3,128,504.92	5.58
101	600673	东阳光	3,113,847.00	5.55
102	002517	恺英网络	3,100,083.00	5.53
103	600201	生物股份	3,099,771.14	5.53
104	300046	台基股份	3,087,321.00	5.51
105	603160	汇顶科技	3,070,694.00	5.48
106	603380	易德龙	3,068,936.00	5.47
107	300474	景嘉微	3,059,122.36	5.46
108	600779	水井坊	3,057,109.00	5.45
109	002553	南方轴承	3,036,622.38	5.42
110	603585	苏利股份	3,032,109.22	5.41
111	600230	沧州大化	3,031,347.60	5.41
112	002351	漫步者	3,025,378.81	5.40
113	603387	基蛋生物	3,024,110.37	5.39
114	603156	养元饮品	3,016,453.11	5.38
115	000544	中原环保	3,014,528.00	5.38
116	300327	中颖电子	3,010,854.40	5.37
117	002360	同德化工	3,008,376.99	5.37
118	002465	海格通信	3,007,822.00	5.36
119	300656	民德电子	2,994,468.41	5.34
120	300371	汇中股份	2,991,953.32	5.34
121	002923	润都股份	2,990,973.00	5.33
122	002827	高争民爆	2,990,649.00	5.33

123	002724	海洋王	2,982,868.98	5.32
124	002016	世荣兆业	2,981,205.13	5.32
125	603306	华懋科技	2,972,548.12	5.30
126	000157	中联重科	2,968,173.00	5.29
127	603920	世运电路	2,957,451.00	5.28
128	000672	上峰水泥	2,940,325.00	5.24
129	002749	国光股份	2,936,572.55	5.24
130	002458	益生股份	2,935,791.00	5.24
131	300720	海川智能	2,926,367.00	5.22
132	603989	艾华集团	2,916,077.10	5.20
133	300488	恒锋工具	2,904,787.10	5.18
134	603839	安正时尚	2,890,877.60	5.16
135	002900	哈三联	2,879,103.92	5.14
136	600516	方大炭素	2,849,885.00	5.08
137	002555	三七互娱	2,835,451.00	5.06
138	600633	浙数文化	2,825,297.25	5.04
139	603369	今世缘	2,797,780.03	4.99
140	000001	平安银行	2,776,757.69	4.95
141	000975	银泰黄金	2,744,515.00	4.90
142	600519	贵州茅台	2,736,133.88	4.88
143	600183	生益科技	2,694,989.00	4.81
144	300502	新易盛	2,670,575.00	4.76
145	002281	光迅科技	2,648,832.12	4.72
146	603157	拉夏贝尔	2,636,236.59	4.70
147	300394	天孚通信	2,634,522.00	4.70
148	300136	信维通信	2,617,770.00	4.67
149	002153	石基信息	2,616,675.00	4.67
150	600368	五洲交通	2,607,686.70	4.65
151	300529	健帆生物	2,593,280.04	4.63
152	600528	中铁工业	2,583,255.00	4.61
153	300719	安达维尔	2,569,893.78	4.58
154	002440	闰土股份	2,555,680.81	4.56
155	002414	高德红外	2,536,193.00	4.52
156	002299	圣农发展	2,518,184.18	4.49
157	603658	安图生物	2,513,327.00	4.48
158	601211	国泰君安	2,494,698.90	4.45

159	603200	上海洗霸	2,451,632.25	4.37
160	000863	三湘印象	2,417,681.00	4.31
161	300590	移为通信	2,411,498.44	4.30
162	601098	中南传媒	2,385,514.85	4.25
163	002152	广电运通	2,380,218.00	4.25
164	600373	中文传媒	2,373,830.51	4.23
165	002372	伟星新材	2,346,896.00	4.19
166	603589	口子窖	2,340,399.00	4.17
167	000710	贝瑞基因	2,324,227.00	4.15
168	002916	深南电路	2,306,383.70	4.11
169	002507	涪陵榨菜	2,280,197.97	4.07
170	002416	爱施德	2,278,547.07	4.06
171	300483	沃施股份	2,254,674.00	4.02
172	600575	淮河能源	2,232,686.00	3.98
173	000718	苏宁环球	2,224,403.50	3.97
174	600729	重庆百货	2,216,786.60	3.95
175	000027	深圳能源	2,215,119.00	3.95
176	002236	大华股份	2,208,522.72	3.94
177	000062	深圳华强	2,191,777.43	3.91
178	601838	成都银行	2,190,734.00	3.91
179	600588	用友网络	2,155,983.00	3.85
180	002506	协鑫集成	2,150,814.00	3.84
181	002146	荣盛发展	2,145,155.00	3.83
182	601019	山东出版	2,120,628.00	3.78
183	603806	福斯特	2,117,263.60	3.78
184	600030	中信证券	2,112,847.00	3.77
185	600565	迪马股份	2,107,459.00	3.76
186	300418	昆仑万维	2,102,443.02	3.75
187	002008	大族激光	2,100,847.34	3.75
188	002092	中泰化学	2,071,968.00	3.70
189	002007	华兰生物	2,043,000.51	3.64
190	603556	海兴电力	2,032,864.80	3.63
191	600066	宇通客车	2,013,747.77	3.59
192	600438	通威股份	2,001,761.68	3.57
193	000725	京东方 A	1,998,086.00	3.56
194	000987	越秀金控	1,995,395.00	3.56

195	601009	南京银行	1,988,643.00	3.55
196	600917	重庆燃气	1,984,044.71	3.54
197	300413	芒果超媒	1,977,753.00	3.53
198	600176	中国巨石	1,974,895.63	3.52
199	002051	中工国际	1,964,232.00	3.50
200	000627	天茂集团	1,954,774.12	3.49
201	000983	西山煤电	1,951,890.00	3.48
202	002625	光启技术	1,949,084.50	3.48
203	603766	隆鑫通用	1,944,360.00	3.47
204	002050	三花智控	1,943,667.97	3.47
205	000415	渤海租赁	1,941,898.00	3.46
206	600109	国金证券	1,940,651.00	3.46
207	000932	华菱钢铁	1,940,517.00	3.46
208	601997	贵阳银行	1,940,097.00	3.46
209	601811	新华文轩	1,938,254.71	3.46
210	600390	五矿资本	1,938,145.00	3.46
211	600339	中油工程	1,934,236.00	3.45
212	002249	大洋电机	1,932,961.00	3.45
213	300014	亿纬锂能	1,931,413.00	3.44
214	600460	士兰微	1,927,179.00	3.44
215	601939	建设银行	1,926,743.00	3.44
216	000656	金科股份	1,926,115.00	3.44
217	600266	城建发展	1,924,023.00	3.43
218	002085	万丰奥威	1,923,287.80	3.43
219	000541	佛山照明	1,922,990.94	3.43
220	000792	*ST 盐湖	1,917,791.00	3.42
221	000990	诚志股份	1,913,865.00	3.41
222	002681	奋达科技	1,906,857.04	3.40
223	600348	阳泉煤业	1,904,222.00	3.40
224	600655	豫园股份	1,902,844.00	3.39
225	601717	郑煤机	1,902,802.00	3.39
226	600056	中国医药	1,902,619.00	3.39
227	600325	华发股份	1,896,052.60	3.38
228	600820	隧道股份	1,893,706.00	3.38
229	000999	华润三九	1,890,992.00	3.37
230	000636	风华高科	1,887,195.00	3.37

231	600808	马钢股份	1,884,706.00	3.36
232	600567	山鹰纸业	1,884,043.00	3.36
233	600027	华电国际	1,881,911.00	3.36
234	600886	国投电力	1,881,395.00	3.36
235	601818	光大银行	1,879,336.00	3.35
236	600909	华安证券	1,879,135.00	3.35
237	600039	四川路桥	1,878,632.00	3.35
238	000006	深振业A	1,878,578.24	3.35
239	601998	中信银行	1,876,907.00	3.35
240	600177	雅戈尔	1,875,125.00	3.34
241	600233	圆通速递	1,874,433.00	3.34
242	300376	易事特	1,873,201.00	3.34
243	600999	招商证券	1,871,104.00	3.34
244	601169	北京银行	1,867,603.00	3.33
245	300274	阳光电源	1,867,581.93	3.33
246	600017	日照港	1,866,909.00	3.33
247	600926	杭州银行	1,866,499.00	3.33
248	000959	首钢股份	1,865,598.00	3.33
249	601228	广州港	1,865,581.00	3.33
250	600642	申能股份	1,864,782.00	3.33
251	600022	山东钢铁	1,864,174.00	3.33
252	600388	龙净环保	1,862,327.00	3.32
253	000830	鲁西化工	1,861,529.78	3.32
254	002405	四维图新	1,859,849.00	3.32
255	600256	广汇能源	1,857,589.00	3.31
256	600958	东方证券	1,857,293.00	3.31
257	601127	小康股份	1,855,323.00	3.31
258	601333	广深铁路	1,855,210.00	3.31
259	600967	内蒙一机	1,854,357.66	3.31
260	600816	安信信托	1,850,178.00	3.30
261	002310	东方园林	1,848,860.00	3.30
262	601828	美凯龙	1,847,581.47	3.30
263	300324	旋极信息	1,847,506.00	3.30
264	600195	中牧股份	1,847,306.61	3.29
265	600298	安琪酵母	1,846,588.80	3.29
266	002390	信邦制药	1,842,448.00	3.29

267	601880	大连港	1,838,551.00	3.28
268	600167	联美控股	1,838,041.44	3.28
269	600511	国药股份	1,835,791.16	3.27
270	002155	湖南黄金	1,835,728.00	3.27
271	600489	中金黄金	1,835,344.00	3.27
272	002489	浙江永强	1,825,845.00	3.26
273	601003	柳钢股份	1,822,296.00	3.25
274	603355	莱克电气	1,821,781.66	3.25
275	000158	常山北明	1,821,619.60	3.25
276	600998	九州通	1,819,935.70	3.25
277	000513	丽珠集团	1,816,466.68	3.24
278	002589	瑞康医药	1,808,249.00	3.23
279	603167	渤海轮渡	1,805,428.00	3.22
280	600664	哈药股份	1,801,186.29	3.21
281	000998	隆平高科	1,795,237.54	3.20
282	600572	康恩贝	1,793,046.00	3.20
283	002234	民和股份	1,790,977.00	3.19
284	300570	太辰光	1,787,097.00	3.19
285	300690	双一科技	1,776,842.60	3.17
286	002503	搜于特	1,767,614.00	3.15
287	002491	通鼎互联	1,767,197.00	3.15
288	300291	华录百纳	1,760,866.00	3.14
289	000671	阳光城	1,758,824.00	3.14
290	002129	中环股份	1,753,531.00	3.13
291	600872	中炬高新	1,744,031.32	3.11
292	000601	韶能股份	1,739,692.74	3.10
293	603808	歌力思	1,734,998.29	3.09
294	000977	浪潮信息	1,726,553.00	3.08
295	300266	兴源环境	1,712,748.00	3.05
296	002460	赣锋锂业	1,707,981.35	3.05
297	002591	恒大高新	1,705,350.00	3.04
298	300179	四方达	1,703,631.24	3.04
299	002318	久立特材	1,699,356.94	3.03
300	002746	仙坛股份	1,694,910.71	3.02
301	000813	德展健康	1,682,843.00	3.00
302	600730	中国高科	1,677,181.96	2.99

303	002379	宏创控股	1,667,320.93	2.97
304	002755	奥赛康	1,647,258.00	2.94
305	600703	三安光电	1,644,646.00	2.93
306	600790	轻纺城	1,633,728.40	2.91
307	002621	美吉姆	1,625,259.96	2.90
308	600269	赣粤高速	1,619,725.00	2.89
309	300683	海特生物	1,619,430.60	2.89
310	000783	长江证券	1,617,945.00	2.89
311	300204	舒泰神	1,610,806.36	2.87
312	300735	光弘科技	1,607,660.40	2.87
313	002605	姚记科技	1,606,795.29	2.87
314	002803	吉宏股份	1,604,259.90	2.86
315	603508	思维列控	1,604,203.25	2.86
316	300639	凯普生物	1,601,711.08	2.86
317	002698	博实股份	1,594,133.45	2.84
318	600196	复星医药	1,592,284.84	2.84
319	300017	网宿科技	1,579,339.00	2.82
320	300571	平治信息	1,576,505.00	2.81
321	603129	春风动力	1,575,990.00	2.81
322	603393	新天然气	1,545,511.80	2.76
323	300467	迅游科技	1,543,542.00	2.75
324	600211	西藏药业	1,531,268.26	2.73
325	300129	泰胜风能	1,509,088.00	2.69
326	300377	赢时胜	1,496,607.84	2.67
327	300383	光环新网	1,467,573.00	2.62
328	300059	东方财富	1,459,152.60	2.60
329	002191	劲嘉股份	1,435,225.00	2.56
330	002127	南极电商	1,433,976.00	2.56
331	300624	万兴科技	1,404,000.00	2.50
332	300530	达志科技	1,399,905.00	2.50
333	002439	启明星辰	1,396,993.00	2.49
334	300604	长川科技	1,396,861.17	2.49
335	300618	寒锐钴业	1,394,642.00	2.49
336	002049	紫光国微	1,371,894.00	2.45
337	603933	睿能科技	1,357,627.00	2.42
338	002179	中航光电	1,355,410.37	2.42

339	600658	电子城	1,348,391.40	2.41
340	002435	长江健康	1,335,194.60	2.38
341	002626	金达威	1,334,183.00	2.38
342	000708	中信特钢	1,332,412.50	2.38
343	000789	万年青	1,331,790.90	2.38
344	002425	凯撒文化	1,330,432.00	2.37
345	300506	名家汇	1,328,872.00	2.37
346	600536	中国软件	1,327,798.00	2.37
347	300403	汉宇集团	1,325,646.00	2.36
348	603357	设计总院	1,324,585.60	2.36
349	002398	垒知集团	1,324,153.98	2.36
350	002345	潮宏基	1,321,221.00	2.36
351	600933	爱柯迪	1,320,851.00	2.36
352	002714	牧原股份	1,318,009.00	2.35
353	600865	百大集团	1,315,021.00	2.35
354	603019	中科曙光	1,314,207.00	2.34
355	000892	欢瑞世纪	1,311,409.00	2.34
356	601515	东风股份	1,311,131.80	2.34
357	300148	天舟文化	1,308,001.00	2.33
358	603997	继峰股份	1,305,580.72	2.33
359	600668	尖峰集团	1,304,495.45	2.33
360	002168	惠程科技	1,301,957.00	2.32
361	000026	飞亚达 A	1,300,992.15	2.32
362	600995	文山电力	1,298,441.00	2.32
363	002737	葵花药业	1,290,444.00	2.30
364	000750	国海证券	1,289,782.00	2.30
365	603165	荣晟环保	1,288,810.00	2.30
366	600681	百川能源	1,288,205.20	2.30
367	000066	中国长城	1,285,635.52	2.29
368	300519	新光药业	1,277,130.00	2.28
369	300508	维宏股份	1,269,113.00	2.26
370	002756	永兴材料	1,263,452.00	2.25
371	603118	共进股份	1,261,986.00	2.25
372	002082	万邦德	1,259,882.00	2.25
373	000906	浙商中拓	1,251,168.01	2.23
374	603198	迎驾贡酒	1,245,838.26	2.22

375	002760	凤形股份	1,245,255.00	2.22
376	300688	创业黑马	1,244,885.00	2.22
377	000050	深天马 A	1,239,247.00	2.21
378	002353	杰瑞股份	1,239,152.00	2.21
379	600426	华鲁恒升	1,238,198.00	2.21
380	300221	银禧科技	1,234,045.00	2.20
381	600173	卧龙地产	1,231,045.00	2.20
382	603878	武进不锈	1,228,929.32	2.19
383	300229	拓尔思	1,227,817.00	2.19
384	600908	无锡银行	1,227,155.00	2.19
385	300464	星徽精密	1,225,083.00	2.19
386	603319	湘油泵	1,225,015.60	2.19
387	300686	智动力	1,224,966.00	2.18
388	601677	明泰铝业	1,221,014.00	2.18
389	600498	烽火通信	1,220,757.00	2.18
390	002208	合肥城建	1,219,072.40	2.17
391	600675	中华企业	1,217,875.00	2.17
392	000061	农产品	1,216,820.00	2.17
393	603300	华铁应急	1,213,716.77	2.16
394	600053	九鼎投资	1,213,054.00	2.16
395	600455	博通股份	1,212,736.00	2.16
396	002316	亚联发展	1,211,178.03	2.16
397	000573	粤宏远 A	1,210,671.00	2.16
398	000007	全新好	1,209,180.63	2.16
399	002304	洋河股份	1,201,670.00	2.14
400	600533	栖霞建设	1,201,127.00	2.14
401	300602	飞荣达	1,199,514.00	2.14
402	600271	航天信息	1,199,510.68	2.14
403	300531	优博讯	1,197,563.00	2.14
404	600036	招商银行	1,195,921.00	2.13
405	002295	精艺股份	1,195,646.00	2.13
406	600763	通策医疗	1,195,289.00	2.13
407	002346	柘中股份	1,192,814.56	2.13
408	603089	正裕工业	1,189,769.55	2.12
409	600064	南京高科	1,188,698.14	2.12
410	300638	广和通	1,181,212.00	2.11

411	002833	弘亚数控	1,176,190.68	2.10
412	000922	佳电股份	1,171,746.00	2.09
413	300461	田中精机	1,171,259.00	2.09
414	002065	东华软件	1,168,985.00	2.09
415	000568	泸州老窖	1,168,489.00	2.08
416	002670	国盛金控	1,151,122.00	2.05
417	300609	汇纳科技	1,146,450.00	2.04
418	002024	苏宁易购	1,135,020.00	2.02
419	002142	宁波银行	1,134,515.97	2.02
420	002396	星网锐捷	1,131,119.00	2.02
421	300205	天喻信息	1,130,996.00	2.02

8.4.2 累计卖出金额超出期末基金资产净值 2%或前 20 名的股票明细

金额单位：人民币元

序号	股票代码	股票名称	本期累计卖出金额	占期末基金资产净值比例 (%)
1	002415	海康威视	7,193,846.00	12.83
2	600563	法拉电子	6,821,200.82	12.17
3	300446	乐凯新材	6,756,606.00	12.05
4	600276	恒瑞医药	6,669,793.16	11.90
5	603444	吉比特	6,652,166.00	11.87
6	600338	西藏珠峰	6,226,805.06	11.11
7	603516	淳中科技	6,159,966.40	10.99
8	002128	露天煤业	5,812,039.00	10.37
9	603328	依顿电子	5,802,641.55	10.35
10	002233	塔牌集团	5,785,501.00	10.32
11	603040	新坐标	5,673,370.49	10.12
12	002463	沪电股份	5,666,388.00	10.11
13	000651	格力电器	5,548,074.44	9.90
14	000858	五粮液	5,520,030.30	9.85
15	002763	汇洁股份	5,492,527.40	9.80
16	002315	焦点科技	5,455,106.55	9.73
17	000036	华联控股	5,439,716.99	9.70
18	000333	美的集团	5,378,804.83	9.59
19	300417	南华仪器	5,318,273.00	9.49
20	600598	北大荒	5,311,773.00	9.47
21	002110	三钢闽光	5,213,602.50	9.30

22	002818	富森美	5,199,495.33	9.27
23	000688	国城矿业	5,166,685.77	9.22
24	002475	立讯精密	5,129,861.04	9.15
25	300113	顺网科技	5,125,347.28	9.14
26	603037	凯众股份	5,117,586.33	9.13
27	002195	二三四五	4,967,676.50	8.86
28	000848	承德露露	4,940,782.90	8.81
29	603025	大豪科技	4,854,245.64	8.66
30	300445	康斯特	4,801,200.05	8.56
31	600641	万业企业	4,745,336.00	8.46
32	300668	杰恩设计	4,690,901.00	8.37
33	600012	皖通高速	4,678,229.00	8.34
34	603023	威帝股份	4,637,497.40	8.27
35	600382	广东明珠	4,631,630.88	8.26
36	002275	桂林三金	4,617,839.39	8.24
37	002677	浙江美大	4,604,836.29	8.21
38	002901	大博医疗	4,599,721.00	8.20
39	002222	福晶科技	4,598,961.28	8.20
40	600033	福建高速	4,591,387.00	8.19
41	300039	上海凯宝	4,560,749.34	8.13
42	600838	上海九百	4,559,241.00	8.13
43	603568	伟明环保	4,551,417.47	8.12
44	300447	全信股份	4,548,873.00	8.11
45	300107	建新股份	4,529,860.00	8.08
46	002033	丽江旅游	4,517,532.33	8.06
47	603239	浙江仙通	4,488,746.48	8.01
48	603900	莱绅通灵	4,464,551.60	7.96
49	300533	冰川网络	4,459,281.00	7.95
50	000429	粤高速 A	4,456,893.88	7.95
51	000828	东莞控股	4,443,248.56	7.93
52	002294	信立泰	4,425,958.04	7.89
53	603868	飞科电器	4,408,974.47	7.86
54	300701	森霸传感	4,383,026.00	7.82
55	600507	方大特钢	4,341,761.00	7.74
56	002516	旷达科技	4,291,513.00	7.65
57	600674	川投能源	4,284,096.00	7.64
58	603798	康普顿	4,257,563.24	7.59
59	600897	厦门空港	4,252,795.00	7.59

60	002561	徐家汇	4,250,977.22	7.58
61	601158	重庆水务	4,240,362.00	7.56
62	603788	宁波高发	4,139,673.40	7.38
63	603203	快克股份	4,105,161.39	7.32
64	601566	九牧王	4,068,876.96	7.26
65	600566	济川药业	3,982,533.02	7.10
66	300628	亿联网络	3,853,270.04	6.87
67	300357	我武生物	3,844,468.61	6.86
68	002322	理工环科	3,697,097.82	6.59
69	002466	天齐锂业	3,692,028.64	6.59
70	002230	科大讯飞	3,643,008.40	6.50
71	300046	台基股份	3,579,502.00	6.38
72	300726	宏达电子	3,569,595.00	6.37
73	000581	威孚高科	3,560,018.68	6.35
74	300127	银河磁体	3,559,302.00	6.35
75	002517	恺英网络	3,548,131.00	6.33
76	002706	良信电器	3,539,296.29	6.31
77	600570	恒生电子	3,522,067.56	6.28
78	600377	宁沪高速	3,513,113.00	6.27
79	300408	三环集团	3,501,607.38	6.25
80	002884	凌霄泵业	3,495,325.40	6.23
81	603258	电魂网络	3,494,913.16	6.23
82	000631	顺发恒业	3,446,998.19	6.15
83	300515	三德科技	3,445,901.54	6.15
84	300623	捷捷微电	3,439,578.20	6.14
85	603858	步长制药	3,431,184.68	6.12
86	000661	长春高新	3,431,028.71	6.12
87	603669	灵康药业	3,421,073.13	6.10
88	300295	三六五网	3,415,906.00	6.09
89	300474	景嘉微	3,402,621.00	6.07
90	603566	普莱柯	3,401,065.17	6.07
91	600106	重庆路桥	3,400,889.97	6.07
92	300696	爱乐达	3,397,943.30	6.06
93	603855	华荣股份	3,354,639.00	5.98
94	600779	水井坊	3,320,562.96	5.92
95	600809	山西汾酒	3,300,699.40	5.89
96	000416	民生控股	3,287,787.00	5.86
97	300121	阳谷华泰	3,280,240.24	5.85

98	300498	温氏股份	3,277,450.00	5.85
99	600350	山东高速	3,239,701.00	5.78
100	600230	沧州大化	3,218,914.60	5.74
101	600201	生物股份	3,194,175.10	5.70
102	002749	国光股份	3,193,816.82	5.70
103	300656	民德电子	3,188,188.06	5.69
104	300327	中颖电子	3,173,767.80	5.66
105	002553	南方轴承	3,173,234.96	5.66
106	603585	苏利股份	3,149,951.36	5.62
107	002458	益生股份	3,148,141.57	5.62
108	002923	润都股份	3,132,241.40	5.59
109	000157	中联重科	3,132,018.00	5.59
110	603380	易德龙	3,130,744.00	5.58
111	603920	世运电路	3,119,647.00	5.56
112	300371	汇中股份	3,099,179.74	5.53
113	603387	基蛋生物	3,096,263.26	5.52
114	300720	海川智能	3,088,278.00	5.51
115	601318	中国平安	3,080,820.00	5.50
116	600673	东阳光	3,076,367.46	5.49
117	002351	漫步者	3,066,748.00	5.47
118	603839	安正时尚	3,065,666.60	5.47
119	002900	哈三联	3,062,117.50	5.46
120	002410	广联达	3,046,712.73	5.43
121	002827	高争民爆	3,046,157.00	5.43
122	600516	方大炭素	3,043,578.71	5.43
123	002360	同德化工	3,042,591.00	5.43
124	300488	恒锋工具	3,030,802.55	5.41
125	002724	海洋王	3,029,093.40	5.40
126	000544	中原环保	3,024,824.29	5.40
127	603156	养元饮品	3,010,718.20	5.37
128	603989	艾华集团	2,975,357.40	5.31
129	603306	华懋科技	2,929,180.83	5.22
130	002016	世荣兆业	2,922,235.00	5.21
131	603369	今世缘	2,856,288.00	5.09
132	002555	三七互娱	2,856,185.01	5.09
133	600519	贵州茅台	2,794,859.56	4.99
134	603157	拉夏贝尔	2,736,351.93	4.88
135	603200	上海洗霸	2,731,892.00	4.87

136	600633	浙数文化	2,727,979.75	4.87
137	000002	万科A	2,725,971.00	4.86
138	000063	中兴通讯	2,723,082.00	4.86
139	600368	五洲交通	2,699,095.25	4.81
140	002373	千方科技	2,695,260.84	4.81
141	000001	平安银行	2,694,731.00	4.81
142	300719	安达维尔	2,676,871.00	4.77
143	600528	中铁工业	2,665,607.00	4.75
144	600183	生益科技	2,647,951.00	4.72
145	002465	海格通信	2,589,534.98	4.62
146	300529	健帆生物	2,550,324.00	4.55
147	002440	闰土股份	2,537,390.00	4.53
148	002506	协鑫集成	2,536,941.00	4.53
149	002414	高德红外	2,536,596.00	4.52
150	603658	安图生物	2,505,588.40	4.47
151	000975	银泰黄金	2,503,874.37	4.47
152	002299	圣农发展	2,490,516.10	4.44
153	002153	石基信息	2,482,375.76	4.43
154	000672	上峰水泥	2,418,219.00	4.31
155	300590	移为通信	2,369,580.00	4.23
156	603589	口子窖	2,329,728.00	4.16
157	601098	中南传媒	2,327,013.48	4.15
158	002152	广电运通	2,308,545.50	4.12
159	600373	中文传媒	2,286,347.40	4.08
160	002372	伟星新材	2,278,125.22	4.06
161	000863	三湘印象	2,274,140.00	4.06
162	300483	沃施股份	2,266,717.80	4.04
163	600575	淮河能源	2,261,682.00	4.03
164	002281	光迅科技	2,256,486.00	4.02
165	300502	新易盛	2,253,425.24	4.02
166	300394	天孚通信	2,244,651.13	4.00
167	000710	贝瑞基因	2,238,929.00	3.99
168	002507	涪陵榨菜	2,232,741.50	3.98
169	002416	爱施德	2,223,036.52	3.97
170	600565	迪马股份	2,216,055.00	3.95
171	600729	重庆百货	2,207,725.08	3.94
172	000718	苏宁环球	2,165,107.90	3.86
173	000062	深圳华强	2,151,871.70	3.84

174	000027	深圳能源	2,139,036.50	3.82
175	601838	成都银行	2,138,239.00	3.81
176	002146	荣盛发展	2,117,931.00	3.78
177	603806	福斯特	2,114,714.86	3.77
178	002007	华兰生物	2,104,929.47	3.75
179	300418	昆仑万维	2,067,340.00	3.69
180	603160	汇顶科技	2,051,650.00	3.66
181	002092	中泰化学	2,046,751.24	3.65
182	601019	山东出版	2,042,129.00	3.64
183	002249	大洋电机	2,021,226.00	3.61
184	601009	南京银行	2,014,529.00	3.59
185	600066	宇通客车	2,001,238.07	3.57
186	600438	通威股份	1,995,894.00	3.56
187	000987	越秀金控	1,990,983.61	3.55
188	603556	海兴电力	1,990,412.20	3.55
189	000983	西山煤电	1,975,397.00	3.52
190	300690	双一科技	1,964,870.00	3.50
191	000792	*ST 盐湖	1,958,679.23	3.49
192	000656	金科股份	1,958,228.00	3.49
193	000932	华菱钢铁	1,956,823.00	3.49
194	002085	万丰奥威	1,955,018.41	3.49
195	000990	诚志股份	1,947,291.00	3.47
196	000725	京东方 A	1,936,602.00	3.45
197	000627	天茂集团	1,935,483.89	3.45
198	300413	芒果超媒	1,935,331.38	3.45
199	300266	兴源环境	1,930,932.00	3.44
200	600917	重庆燃气	1,915,958.00	3.42
201	600390	五矿资本	1,912,067.00	3.41
202	600339	中油工程	1,910,859.00	3.41
203	002234	民和股份	1,910,736.00	3.41
204	600176	中国巨石	1,907,499.00	3.40
205	603766	隆鑫通用	1,906,215.00	3.40
206	002681	奋达科技	1,905,747.26	3.40
207	601997	贵阳银行	1,897,063.93	3.38
208	000541	佛山照明	1,892,731.90	3.38
209	002390	信邦制药	1,892,461.00	3.38
210	002460	赣锋锂业	1,891,408.47	3.37
211	601811	新华文轩	1,888,014.00	3.37

212	300377	赢时胜	1,886,582.59	3.37
213	601939	建设银行	1,886,326.00	3.36
214	600266	城建发展	1,885,932.00	3.36
215	600348	阳泉煤业	1,883,626.00	3.36
216	600886	国投电力	1,883,146.00	3.36
217	600027	华电国际	1,878,660.00	3.35
218	600039	四川路桥	1,874,299.00	3.34
219	000999	华润三九	1,868,606.32	3.33
220	600056	中国医药	1,867,873.00	3.33
221	600167	联美控股	1,867,427.70	3.33
222	002050	三花智控	1,867,197.43	3.33
223	600655	豫园股份	1,866,990.91	3.33
224	600325	华发股份	1,866,566.22	3.33
225	600109	国金证券	1,865,720.00	3.33
226	600298	安琪酵母	1,864,431.00	3.33
227	002625	光启技术	1,862,225.00	3.32
228	600567	山鹰纸业	1,858,635.00	3.32
229	600195	中牧股份	1,856,990.40	3.31
230	600642	申能股份	1,854,364.00	3.31
231	601717	郑煤机	1,853,607.00	3.31
232	000415	渤海租赁	1,852,136.00	3.30
233	600233	圆通速递	1,849,792.92	3.30
234	600820	隧道股份	1,849,112.00	3.30
235	002051	中工国际	1,847,204.00	3.29
236	300204	舒泰神	1,846,854.20	3.29
237	600808	马钢股份	1,844,821.00	3.29
238	300274	阳光电源	1,844,517.00	3.29
239	600256	广汇能源	1,843,768.00	3.29
240	601169	北京银行	1,842,479.00	3.29
241	600999	招商证券	1,841,472.00	3.28
242	600177	雅戈尔	1,840,480.60	3.28
243	603167	渤海轮渡	1,838,611.00	3.28
244	601818	光大银行	1,833,995.00	3.27
245	601127	小康股份	1,831,967.28	3.27
246	600730	中国高科	1,831,898.00	3.27
247	000959	首钢股份	1,828,382.96	3.26
248	300376	易事特	1,828,100.00	3.26
249	600926	杭州银行	1,826,960.00	3.26

250	002405	四维图新	1,826,772.00	3.26
251	600388	龙净环保	1,822,465.24	3.25
252	002591	恒大高新	1,820,864.00	3.25
253	601998	中信银行	1,818,922.00	3.24
254	600460	士兰微	1,818,271.00	3.24
255	600511	国药股份	1,813,196.76	3.23
256	600909	华安证券	1,811,948.00	3.23
257	600967	内蒙一机	1,810,221.06	3.23
258	601333	广深铁路	1,809,878.00	3.23
259	600022	山东钢铁	1,808,973.00	3.23
260	002236	大华股份	1,804,629.00	3.22
261	000006	深振业 A	1,804,048.00	3.22
262	600489	中金黄金	1,797,481.54	3.21
263	300179	四方达	1,792,727.00	3.20
264	600017	日照港	1,791,289.00	3.20
265	600958	东方证券	1,789,185.00	3.19
266	002155	湖南黄金	1,787,902.00	3.19
267	000636	风华高科	1,785,034.00	3.18
268	601211	国泰君安	1,784,956.92	3.18
269	002916	深南电路	1,784,241.00	3.18
270	603808	歌力思	1,784,114.00	3.18
271	000513	丽珠集团	1,780,832.08	3.18
272	002310	东方园林	1,779,791.00	3.17
273	601228	广州港	1,777,931.91	3.17
274	002489	浙江永强	1,772,152.27	3.16
275	601828	美凯龙	1,772,026.00	3.16
276	601880	大连港	1,767,523.00	3.15
277	002746	仙坛股份	1,764,578.00	3.15
278	601003	柳钢股份	1,761,987.00	3.14
279	600816	安信信托	1,756,344.00	3.13
280	600998	九州通	1,755,719.00	3.13
281	600588	用友网络	1,754,168.98	3.13
282	000601	韶能股份	1,752,816.00	3.13
283	603355	莱克电气	1,741,439.00	3.11
284	000830	鲁西化工	1,738,882.00	3.10
285	600872	中炬高新	1,732,601.21	3.09
286	002318	久立特材	1,725,628.00	3.08
287	002008	大族激光	1,725,297.00	3.08

288	300639	凯普生物	1,725,277.40	3.08
289	600572	康恩贝	1,714,054.00	3.06
290	300570	太辰光	1,707,387.20	3.05
291	300683	海特生物	1,703,998.00	3.04
292	000158	常山北明	1,700,631.99	3.03
293	002491	通鼎互联	1,690,629.00	3.02
294	000998	隆平高科	1,690,053.00	3.01
295	002503	搜于特	1,687,492.91	3.01
296	300324	旋极信息	1,685,824.34	3.01
297	002589	瑞康医药	1,675,210.00	2.99
298	300291	华录百纳	1,674,947.20	2.99
299	002379	宏创控股	1,666,746.96	2.97
300	600664	哈药股份	1,661,927.00	2.96
301	000671	阳光城	1,659,597.99	2.96
302	300136	信维通信	1,629,958.00	2.91
303	600790	轻纺城	1,606,690.00	2.87
304	002755	奥赛康	1,604,401.30	2.86
305	600269	赣粤高速	1,597,613.53	2.85
306	002621	美吉姆	1,597,071.58	2.85
307	300530	达志科技	1,595,936.00	2.85
308	300059	东方财富	1,594,627.00	2.84
309	002605	姚记科技	1,587,801.00	2.83
310	002435	长江健康	1,586,812.96	2.83
311	300618	寒锐钴业	1,578,049.00	2.81
312	000813	德展健康	1,563,270.00	2.79
313	300571	平治信息	1,555,610.23	2.77
314	002803	吉宏股份	1,554,570.00	2.77
315	300604	长川科技	1,533,641.18	2.74
316	603393	新天然气	1,528,499.60	2.73
317	002698	博实股份	1,525,454.50	2.72
318	300129	泰胜风能	1,520,216.00	2.71
319	603508	思维列控	1,515,029.00	2.70
320	603129	春风动力	1,508,809.00	2.69
321	002129	中环股份	1,508,261.00	2.69
322	600211	西藏药业	1,490,145.00	2.66
323	002127	南极电商	1,489,597.00	2.66
324	600658	电子城	1,469,180.60	2.62
325	603933	睿能科技	1,466,807.20	2.62

326	600196	复星医药	1,463,684.00	2.61
327	300467	迅游科技	1,447,577.00	2.58
328	000977	浪潮信息	1,440,549.21	2.57
329	002049	紫光国微	1,435,882.69	2.56
330	002439	启明星辰	1,432,527.00	2.56
331	002626	金达威	1,418,854.03	2.53
332	000568	泸州老窖	1,402,183.00	2.50
333	002425	凯撒文化	1,397,947.00	2.49
334	300014	亿纬锂能	1,382,987.00	2.47
335	002168	惠程科技	1,377,059.00	2.46
336	002714	牧原股份	1,359,003.00	2.42
337	002191	劲嘉股份	1,358,188.00	2.42
338	300624	万兴科技	1,345,552.00	2.40
339	603165	荣晟环保	1,340,019.40	2.39
340	002345	潮宏基	1,332,883.77	2.38
341	002398	垒知集团	1,328,619.00	2.37
342	300403	汉宇集团	1,327,023.20	2.37
343	000789	万年青	1,326,881.55	2.37
344	300506	名家汇	1,319,876.90	2.35
345	603118	共进股份	1,318,344.00	2.35
346	000708	中信特钢	1,313,894.17	2.34
347	300602	飞荣达	1,302,421.00	2.32
348	300148	天舟文化	1,301,191.66	2.32
349	603198	迎驾贡酒	1,298,412.00	2.32
350	600668	尖峰集团	1,297,800.74	2.31
351	600865	百大集团	1,296,224.00	2.31
352	603997	继峰股份	1,295,628.99	2.31
353	600933	爱柯迪	1,294,249.00	2.31
354	600995	文山电力	1,292,371.92	2.31
355	000750	国海证券	1,290,648.00	2.30
356	002737	葵花药业	1,280,275.80	2.28
357	000026	飞亚达 A	1,272,323.00	2.27
358	300519	新光药业	1,262,413.00	2.25
359	603019	中科曙光	1,260,918.00	2.25
360	601515	东风股份	1,259,743.03	2.25
361	300508	维宏股份	1,257,021.00	2.24
362	603357	设计总院	1,256,688.40	2.24
363	600681	百川能源	1,248,648.00	2.23

364	300017	网宿科技	1,248,568.00	2.23
365	600536	中国软件	1,244,147.00	2.22
366	000892	欢瑞世纪	1,242,786.41	2.22
367	002760	凤形股份	1,235,721.00	2.20
368	002756	永兴材料	1,235,318.38	2.20
369	002304	洋河股份	1,235,179.15	2.20
370	002082	万邦德	1,226,681.90	2.19
371	600426	华鲁恒升	1,223,448.00	2.18
372	300688	创业黑马	1,218,028.40	2.17
373	600455	博通股份	1,194,668.00	2.13
374	600763	通策医疗	1,191,837.00	2.13
375	002027	分众传媒	1,191,172.00	2.12
376	601677	明泰铝业	1,187,212.00	2.12
377	000007	全新好	1,182,518.00	2.11
378	600371	万向德农	1,179,792.00	2.10
379	600703	三安光电	1,178,155.00	2.10
380	600908	无锡银行	1,174,021.00	2.09
381	603878	武进不锈	1,173,056.40	2.09
382	600030	中信证券	1,172,149.00	2.09
383	000906	浙商中拓	1,171,060.96	2.09
384	603319	湘油泵	1,169,915.00	2.09
385	002142	宁波银行	1,165,438.11	2.08
386	600173	卧龙地产	1,165,027.00	2.08
387	600675	中华企业	1,163,175.82	2.07
388	300464	星徽精密	1,158,102.00	2.07
389	603300	华铁应急	1,154,783.00	2.06
390	300383	光环新网	1,153,684.00	2.06
391	000061	农产品	1,150,234.00	2.05
392	600053	九鼎投资	1,147,010.37	2.05
393	300638	广和通	1,141,839.00	2.04
394	002208	合肥城建	1,139,974.98	2.03
395	600271	航天信息	1,139,552.00	2.03
396	300531	优博讯	1,139,444.00	2.03
397	300229	拓尔思	1,136,262.00	2.03

8.4.3 买入股票的成本总额及卖出股票的收入总额

单位：人民币元

买入股票成本（成交）总额	1,214,199,262.00
卖出股票收入（成交）总额	1,184,990,808.62

8.5 期末按债券品种分类的债券投资组合

注：本基金本报告期末未持有债券。

8.6 期末按公允价值占基金资产净值比例大小排序的前五名债券投资明细

-

8.7 期末按公允价值占基金资产净值比例大小排序的所有资产支持证券投资明细

注：本基金本报告期末未持有资产支持证券。

8.8 报告期末按公允价值占基金资产净值比例大小排序的前五名贵金属投资明细

注：本基金本报告期末未持有贵金属。

8.9 期末按公允价值占基金资产净值比例大小排序的前五名权证投资明细

注：本基金本报告期末未持有权证。

8.10 报告期末本基金投资的股指期货交易情况说明

8.10.1 报告期末本基金投资的股指期货持仓和损益明细

注：本基金本报告期末未持有股指期货合约。

8.10.2 本基金投资股指期货的投资政策

在法律法规允许的范围内，本基金可基于谨慎原则运用股指期货等相关金融衍生工具对基金投资组合进行管理，届时将根据风险管理原则，以套期保值为目的，对冲系统性风险和某些特殊情况下的流动性风险，提高投资效率。本基金主要采用流动性好、交易活跃的衍生品合约，通过多头或空头套期保值等策略进行套期保值操作。

8.11 报告期末本基金投资的国债期货交易情况说明

8.11.1 本期国债期货投资政策

国债期货作为利率衍生品的一种，有助于管理债券组合的久期、流动性和市场风险。基金管理人根据风险管理的原则，以套期保值为目的，适度运用国债期货，提高投资组合的运作效率。通过仓位对冲和无风险套利等操作，在最大限度保证基金资产安全的基础上，力求实现基金资产的长期稳定增值。

8.11.2 报告期末本基金投资的国债期货持仓和损益明细

代码	名称	持仓量（买/卖）	合约市值（元）	公允价值变动（元）	风险指标说明
公允价值变动总额合计（元）					-

国债期货投资本期收益（元）	170,083.49
国债期货投资本期公允价值变动（元）	-

8.11.3 本期国债期货投资评价

上半年度，本基金的国债期货交易策略主要为进行多头对冲，在期货合约与现货的基差大幅拉宽之时，用期货代替现货的头寸建立多头敞口，从策略的运作效果来看，取得了较好的收益。

下半年度，本基金的国债期货交易策略主要为开空对冲市场风险，期间虽然对冲收益为负，但是期货的亏损通过债券的多头敞口得到了补偿，整体策略是有效的。

8.12 投资组合报告附注

8.12.1 本基金投资的前十名证券的发行主体本期受到调查以及处罚的情况的说明

报告期内基金投资的前十名证券除招商银行（600036）、兴业银行（601166）、中信证券（600030）、中信建投（601066）外的其他证券的发行主体未有被监管部门立案调查，不存在报告编制日前一年内受到公开谴责、处罚的情形。

1. 招商银行（600036）

该证券发行人及其参股控股分行在报告期内因未依法履行职责和信息披露虚假或严重误导性陈述，多次受到监管机构的处罚。

2. 兴业银行（601166）

该证券发行人参股控股分行在报告期内因未依法履行职责和信息披露虚假或严重误导性陈述，多次受到监管机构的处罚。

3. 中信证券（600030）

该证券发行人因未及时披露公司重大事项、未依法履行职责，受到监管机构的处罚。

4. 中信建投（601066）

该证券发行主体因未能勤勉尽责地履行保荐义务，被证监会出具警示函。

8.12.2 基金投资的前十名股票超出基金合同规定的备选股票库情况的说明

报告期内，本基金投资的前十名股票中，没有超出基金合同规定的备选股票库之外的股票。

8.12.3 期末其他各项资产构成

单位：人民币元

序号	名称	金额
1	存出保证金	1,525,186.11
2	应收证券清算款	-

3	应收股利	-
4	应收利息	1,145.30
5	应收申购款	-
6	其他应收款	-
7	待摊费用	-
8	其他	-
9	合计	1,526,331.41

8.12.4 期末持有的处于转股期的可转换债券明细

注：本基金本报告期末未持有处于转股期的可转换债券。

8.12.5 期末前十名股票中存在流通受限情况的说明

注：本基金本报告期末前十名股票中不存在流通受限情况。

§ 9 基金份额持有人信息

9.1 期末基金份额持有人户数及持有人结构

份额单位：份

份额级别	持有人户数(户)	户均持有的基金份额	持有人结构			
			机构投资者		个人投资者	
			持有份额	占总份额比例	持有份额	占总份额比例
蜂巢卓睿混合 A	471	45,019.78	4,795,203.84	22.61%	16,409,111.68	77.39%
蜂巢卓睿混合 C	978	33,382.27	2,000,938.89	6.13%	30,646,920.81	93.87%
合计	1,435	37,527.65	6,796,142.73	12.62%	47,056,032.49	87.38%

9.2 期末基金管理人的从业人员持有本基金的情况

项目	份额级别	持有份额总数(份)	占基金总份额比例
基金管理人所有从业人员持有本基金	蜂巢卓睿混合 A	629,890.43	2.9700%
	蜂巢卓睿混合 C	2,001.36	0.0100%
	合计	631,891.79	1.1700%

9.3 期末基金管理人的从业人员持有本开放式基金份额总量区间的情况

项目	份额级别	持有基金份额总量的数量区间(万份)
本公司高级管理人员、基金投资和研究部门负责人持有本开放式基金	蜂巢卓睿混合 A	10~50
	蜂巢卓睿混合 C	0
	合计	10~50
本基金基金经理持有本开放式基金	蜂巢卓睿混合 A	10~50
	蜂巢卓睿混合 C	0
	合计	10~50

§ 10 开放式基金份额变动

单位：份

项目	蜂巢卓睿混合 A	蜂巢卓睿混合 C
基金合同生效日（2019 年 1 月 30 日）基金 份额总额	84,088,898.83	348,254,840.28
基金合同生效日起至报告期期末基金总申 购份额	5,103,912.33	2,410,384.64
减:基金合同生效日起至报告期期末基金总 赎回份额	67,988,495.64	318,017,365.22
基金合同生效日起至报告期期末基金拆分 变动份额（份额减少以“-”填列）	-	-
本报告期期末基金份额总额	21,204,315.52	32,647,859.70

注：（1）如果本报告期间发生转换入、红利再投业务，则总申购份额中包含该业务；

（2）如果本报告期间发生转换出业务，则总赎回份额中包含该业务。

§ 11 重大事件揭示

11.1 基金份额持有人大会决议

本报告期内未召开基金份额持有人大会。

11.2 基金管理人、基金托管人的专门基金托管部门的重大人事变动

1、本报告期内，基金管理人于 2019 年 3 月 11 日增聘陈世涌先生担任公司总经理职务，陈世涌先生不再担任公司副总经理职务；原总经理王志伟先生于 2019 年 3 月 11 日离任并转任公司副董事长。

2、本报告期基金托管人的专门基金托管部门无重大人事变动。

11.3 涉及基金管理人、基金财产、基金托管业务的诉讼

本报告期内无涉及本基金管理人、基金财产、基金托管业务的诉讼。

11.4 基金投资策略的改变

本报告期内本基金投资策略未发生改变。

11.5 为基金进行审计的会计师事务所情况

本报告期内，为本基金进行审计的机构未发生变化，为安永华明会计师事务所(特殊普通合伙)。

11.6 管理人、托管人及其高级管理人员受稽查或处罚等情况

1、2019 年 3 月 25 日，基金托管人广发证券收到广东证监局《关于对广发证券股份有限公司采取责令改正措施的决定》(广东证监局行政监管措施决定书(2019)20 号)，指出广发证券存在对境外子公司管控不到位，未有效督促境外子公司强化合规风险管理及审慎开展业务等问题，决定对广发证券采取责令改正的行政监管措施，要求广发证券应于 2019 年 6 月 30 日之前予以改正，并向广东局提交书面整改报告。

对此，广发证券高度重视，将切实进行整改，采取措施建立并持续完善覆盖境外机构的合规管理、风险管理和内部控制体系，并及时向广东证监局报送了整改报告。

2、2019 年 4 月 19 日，因基金托管人广发证券存在以低于成本价格参与公司债券项目投标的情形，广东证监局向广发证券下发了《关于对广发证券股份有限公司采取责令改正措施的决定》(广东证监局行政监管措施决定书(2019)28 号)，责成广发证券对相关问题予以改正，提交书面整改报告，并严格追究相关责任人员责任。

对此，广发证券高度重视，责令相关部门进行整改，组织对监管规定进行再学习，对相关人

员进行内部问责，并及时向广东证监局报送了整改报告。

3、2019 年 8 月 5 日，基金托管人广发证券收到《关于对广发证券股份有限公司采取限制业务活动措施的决定》（中国证券监督管理委员会行政监管措施决定书（2019）31 号），因对广发控股（香港）有限公司风险管控缺失、合规管理存在缺陷、内部管控不足及未做好广发控股香港月度数据统计工作等问题，中国证券监督管理委员会对广发证券采取了限制增加场外衍生品业务规模 6 个月、限制增加新业务种类 6 个月的行政监管措施。

对此，广发证券高度重视，将切实进行整改，采取措施建立并持续完善覆盖境外机构的合规管理、风险管理和内部控制体系。

4、2019 年 11 月 7 日，基金托管人广发证券收到《中国证监会关于对广发证券股份有限公司及保荐代表人玄虎成、杜俊涛采取出具警示函监管措施的决定》（中国证券监督管理委员会行政监管措施决定书（2019）50 号），指出公司及保荐代表人玄虎成、杜俊涛在保荐深圳市铂科新材料股份有限公司首次公开发行股票并在创业板上市过程中，存在未审慎执业、未勤勉尽责，未能督促发行人完整披露关联方及关联交易，违反了《证券发行上市保荐业务管理办法》第四条规定的行为，对公司及玄虎成、杜俊涛采取出具警示函的行政监管措施。

对此，广发证券高度重视，责成相关人员对监管规定进行深入学习，要求在以后执业过程中切实做到审慎执业、勤勉尽责。

5、2019 年 12 月 12 日，基金托管人广发证券收到《关于对广发证券股份有限公司采取出具警示函措施的决定》（中国证券监督管理委员会行政监管措施决定书（2019）57 号），指出公司合规部门人员配置比例不达标、合规人员薪酬低于公司同级别平均水平、合规考核独立性不足及部分重大决策、新产品和新业务未经合规总监例规审查等问题，对公司采取出具警示函的行政监管措施。

对此，广发证券高度重视，将切实进行整改，切实履行合规管理职责，为合规总监、合规部门、合规人员履职提供充分的人力、物力、财力、技术支持和保障。

11.7 基金租用证券公司交易单元的有关情况

11.7.1 基金租用证券公司交易单元进行股票投资及佣金支付情况

金额单位：人民币元

券商名称	交易单元数量	股票交易		应支付该券商的佣金		备注
		成交金额	占当期股票成交总额的比例	佣金	占当期佣金总量的比例	
广发证券	2	2,397,758,492.37	100.00%	1,438,656.68	99.31%	-

注：（1）基金管理人负责选择证券经纪商，使用其经纪服务席位作为本基金的交易单元。基金证

券经纪商选择标准如下：

- 1) 经营行为稳健规范，内控制度健全，在业内有良好的声誉；
- 2) 具备基金运作所需的高效、安全的通讯条件，交易设施稳定、响应支持及时、能满足公募基金采用券商交易模式进行证券交易和结算的需要；
- 3) 具有较强的全方位金融服务能力和水平，包括但不限于：券商基本面评价（财务状况、经营状况）、券商研究机构评价（报告质量、及时性和数量）、券商每日信息评价（及时性和有效性）和券商协作表现评价等四个方面。

(2) 基金交易单元的选择程序如下：

- 1) 本基金管理人根据上述标准测试并考察后确定选用交易单元的证券经营机构；
- 2) 本基金管理人和被选中的证券经营机构签订证券经纪服务协议。

(3) 上述佣金包含经手费、证管费和过户费。

11.7.2 基金租用证券公司交易单元进行其他证券投资的情况

金额单位：人民币元

券商名称	债券交易		债券回购交易		权证交易	
	成交金额	占当期债券成交总额的比例	成交金额	占当期债券回购成交总额的比例	成交金额	占当期权证成交总额的比例
广发证券	82,590,020.20	100.00%	8,448,700,000.00	100.00%	-	-

11.8 其他重大事件

序号	公告事项	法定披露方式	法定披露日期
1	《关于蜂巢卓睿灵活配置混合型证券投资基金参加代销机构和开展直销柜台基金认购费率优惠活动的公告》	上海证券报、公司网站、中国证监会基金电子披露网站	2019年1月9日
2	《蜂巢基金管理有限公司高级管理人员变更公告》	上海证券报、公司网站、中国证监会基金电子披露网站	2019年3月12日
3	《蜂巢卓睿灵活配置混合型证券投资基金开放日常申购、赎回业务的公告》	上海证券报、公司网站、中国证监会基金电子披露网站	2019年4月25日
4	《关于蜂巢卓睿灵活配置混合型证券投资基金参加代销机构申购费率优惠活动的公告》	上海证券报、公司网站、中国证监会基金电子披露网站	2019年4月27日
5	《蜂巢基金管理有限公司关	上海证券报、公司网	2019年6月29日

	于旗下基金参与科创板股票投资及相关风险揭示的公告》	站、中国证监会基金 电子披露网站	
6	《蜂巢基金管理有限公司旗下基金 2019 年上半年度资产净值公告》	上海证券报、公司网站、中国证监会基金 电子披露网站	2019 年 7 月 1 日
7	《蜂巢卓睿灵活配置混合型证券投资基金 2019 年第 2 季度报告》	上海证券报、公司网站、中国证监会基金 电子披露网站	2019 年 7 月 18 日
8	《蜂巢基金管理有限公司关于旗下部分基金参加上海天天基金销售有限公司费率优惠活动的公告》	上海证券报、公司网站、中国证监会基金 电子披露网站	2019 年 7 月 25 日
9	《蜂巢卓睿灵活配置混合型证券投资基金 2019 年半年度报告》	上海证券报、公司网站、中国证监会基金 电子披露网站	2019 年 8 月 27 日
10	《蜂巢卓睿灵活配置混合型证券投资基金招募说明书（更新）正文 2019 年第一期》	上海证券报、公司网站、中国证监会基金 电子披露网站	2019 年 9 月 12 日
11	《蜂巢基金管理有限公司关于旗下基金修改〈基金合同〉和〈托管协议〉的公告》	上海证券报、公司网站、中国证监会基金 电子披露网站	2019 年 10 月 23 日
12	《蜂巢卓睿灵活配置混合型证券投资基金基金合同（201910 更新）》	上海证券报、公司网站、中国证监会基金 电子披露网站	2019 年 10 月 23 日
13	《蜂巢卓睿灵活配置混合型证券投资基金托管协议（201910 更新）》	上海证券报、公司网站、中国证监会基金 电子披露网站	2019 年 10 月 23 日
14	《蜂巢卓睿灵活配置混合型证券投资基金招募说明书（更新）正文 2019 年第 2 期》	上海证券报、公司网站、中国证监会基金 电子披露网站	2019 年 10 月 25 日
15	《蜂巢卓睿灵活配置混合型证券投资基金 2019 年第 3 季度报告》	上海证券报、公司网站、中国证监会基金 电子披露网站	2019 年 10 月 25 日

§ 12 影响投资者决策的其他重要信息

12.1 报告期内单一投资者持有基金份额比例达到或超过 20%的情况

注：报告期内本基金未有单一投资者持有基金份额比例达到或超过 20%的情况发生。

12.2 影响投资者决策的其他重要信息

报告期内本基金未有影响投资者决策的其他重要信息发生。

§ 13 备查文件目录

13.1 备查文件目录

- 1、中国证监会批准设立蜂巢卓睿灵活配置混合型证券投资基金的文件；
- 2、蜂巢卓睿灵活配置混合型证券投资基金合同；
- 3、蜂巢卓睿灵活配置混合型证券投资基金托管协议；
- 4、蜂巢卓睿灵活配置混合型证券投资基金招募说明书；
- 5、基金管理人业务资格批件、营业执照；
- 6、报告期内披露的各项公告。

13.2 存放地点

上海市浦东新区竹林路 101 号陆家嘴基金大厦 10 层。

13.3 查阅方式

投资者可登录基金管理人网站([http:// www. hexaamc. com](http://www.hexaamc.com))查阅，或在营业时间内至基金管理人、基金托管人的办公场所免费查阅。

投资者对本报告如有疑问，可拨打客服电话（400-100-3783）咨询本基金管理人。

蜂巢基金管理有限公司

2020 年 3 月 27 日