

# 汇添富上证综合指数证券投资基金 2019 年年度报告

2019 年 12 月 31 日

基金管理人：汇添富基金管理股份有限公司

基金托管人：中国工商银行股份有限公司

送出日期：2020 年 3 月 30 日

## § 1 重要提示及目录

### 1.1 重要提示

基金管理人的董事会、董事保证本报告所载资料不存在虚假记载、误导性陈述或重大遗漏，并对其内容的真实性、准确性和完整性承担个别及连带的法律责任。本年度报告已经三分之二以上独立董事签字同意，并由董事长签发。

基金托管人中国工商银行股份有限公司根据本基金合同规定，于 2020 年 03 月 26 日复核了本报告中的财务指标、净值表现、利润分配情况、财务会计报告、投资组合报告等内容，保证复核内容不存在虚假记载、误导性陈述或者重大遗漏。

基金管理人承诺以诚实信用、勤勉尽责的原则管理和运用基金资产，但不保证基金一定盈利。

基金的过往业绩并不代表其未来表现。投资有风险，投资者在作出投资决策前应仔细阅读本基金的招募说明书及其更新。

本报告期自 2019 年 01 月 01 日起至 12 月 31 日止。

## 1.2 目录

<b>§ 1 重要提示及目录</b> .....	<b>2</b>
1.1 重要提示 .....	2
1.2 目录 .....	3
<b>§ 2 基金简介</b> .....	<b>5</b>
2.1 基金基本情况 .....	5
2.2 基金产品说明 .....	5
2.3 基金管理人和基金托管人 .....	5
2.4 信息披露方式 .....	6
2.5 其他相关资料 .....	6
<b>§ 3 主要财务指标、基金净值表现及利润分配情况</b> .....	<b>6</b>
3.1 主要会计数据和财务指标 .....	6
3.2 基金净值表现 .....	7
3.3 过去三年基金的利润分配情况 .....	8
<b>§ 4 管理人报告</b> .....	<b>9</b>
4.1 基金管理人及基金经理情况 .....	9
4.2 管理人对报告期内本基金运作合规守信情况的说明 .....	13
4.3 管理人对报告期内公平交易情况的专项说明 .....	13
4.4 管理人对报告期内基金的投资策略和业绩表现的说明 .....	14
4.5 管理人对宏观经济、证券市场及行业走势的简要展望 .....	15
4.6 管理人内部有关本基金的监察稽核工作情况 .....	15
4.7 管理人对报告期内基金估值程序等事项的说明 .....	16
4.8 管理人对报告期内基金利润分配情况的说明 .....	17
4.9 报告期内管理人对本基金持有人数或基金资产净值预警情形的说明 .....	17
<b>§ 5 托管人报告</b> .....	<b>17</b>
5.1 报告期内本基金托管人合规守信情况声明 .....	17
5.2 托管人对报告期内本基金投资运作合规守信、净值计算、利润分配等情况的说明 .....	17
5.3 托管人对本年度报告中财务信息等内容真实、准确和完整发表意见 .....	17
<b>§ 6 审计报告</b> .....	<b>17</b>
6.1 审计报告基本信息 .....	17
6.2 审计报告的基本内容 .....	17
<b>§ 7 年度财务报表</b> .....	<b>19</b>
7.1 资产负债表 .....	19
7.2 利润表 .....	20
7.3 所有者权益（基金净值）变动表 .....	22
7.4 报表附注 .....	23
<b>§ 8 投资组合报告</b> .....	<b>50</b>
8.1 期末基金资产组合情况 .....	50
8.2 报告期末按行业分类的股票投资组合 .....	50

8.3 期末按公允价值占基金资产净值比例大小排序的所有股票投资明细 .....	52
8.4 报告期内股票投资组合的重大变动 .....	63
8.5 期末按债券品种分类的债券投资组合 .....	64
8.6 期末按公允价值占基金资产净值比例大小排序的前五名债券投资明细 .....	65
8.7 期末按公允价值占基金资产净值比例大小排序的所有资产支持证券投资明细 .....	65
8.8 报告期末按公允价值占基金资产净值比例大小排序的前五名贵金属投资明细 .....	65
8.9 期末按公允价值占基金资产净值比例大小排序的前五名权证投资明细 .....	65
8.10 报告期末本基金投资的股指期货交易情况说明 .....	65
8.11 报告期末本基金投资的国债期货交易情况说明 .....	65
8.12 投资组合报告附注 .....	65
<b>§ 9 基金份额持有人信息 .....</b>	<b>66</b>
9.1 期末基金份额持有人户数及持有人结构 .....	66
9.2 期末基金管理人的从业人员持有本基金的情况 .....	66
9.3 期末基金管理人的从业人员持有本开放式基金份额总量区间情况 .....	66
<b>§ 10 开放式基金份额变动 .....</b>	<b>66</b>
<b>§ 11 重大事件揭示 .....</b>	<b>67</b>
11.1 基金份额持有人大会决议 .....	67
11.2 基金管理人、基金托管人的专门基金托管部门的重大人事变动 .....	67
11.3 涉及基金管理人、基金财产、基金托管业务的诉讼 .....	72
11.4 基金投资策略的改变 .....	72
11.5 为基金进行审计的会计师事务所情况 .....	72
11.6 管理人、托管人及其高级管理人员受稽查或处罚等情况 .....	72
11.7 基金租用证券公司交易单元的有关情况 .....	72
11.8 其他重大事件 .....	75
<b>§ 12 影响投资者决策的其他重要信息 .....</b>	<b>77</b>
12.1 报告期内单一投资者持有基金份额比例达到或超过 20%的情况 .....	77
12.2 影响投资者决策的其他重要信息 .....	77
<b>§ 13 备查文件目录 .....</b>	<b>77</b>
13.1 备查文件目录 .....	77
13.2 存放地点 .....	77
13.3 查阅方式 .....	77

## § 2 基金简介

### 2.1 基金基本情况

基金名称	汇添富上证综合指数证券投资基金
基金简称	汇添富上证综合指数
基金主代码	470007
基金运作方式	契约型开放式
基金合同生效日	2009 年 7 月 1 日
基金管理人	汇添富基金管理股份有限公司
基金托管人	中国工商银行股份有限公司
报告期末基金份额总额	1,031,570,148.08 份
基金合同存续期	不定期

### 2.2 基金产品说明

投资目标	本基金采取抽样复制方法进行指数化投资，通过严格的投资纪律约束和数量化风险管理手段，力争控制本基金净值增长率与业绩比较基准之间的日平均跟踪误差小于 0.35%，且年化跟踪误差小于 6%，以实现对基准指数的有效跟踪。
投资策略	本基金为被动式指数基金，原则上采用抽样复制指数的投资策略，综合考虑个股的总市值规模、流动性、行业代表性及抽样组合与上证综合指数的相关性，主要选择上海证券交易所上市交易的部分股票构建基金股票投资组合，并根据优化模型确定投资组合中的个股权重，以实现基金净值增长率与业绩比较基准之间的日平均跟踪误差小于 0.35%且年化跟踪误差小于 6%的投资目标。
业绩比较基准	上证综合指数收益率×95% + 银行活期存款利率（税后）×5%
风险收益特征	本基金为股票型基金，属于证券投资基金中较高风险较高收益的品种。

### 2.3 基金管理人和基金托管人

项目		基金管理人	基金托管人
名称		汇添富基金管理股份有限公司	中国工商银行股份有限公司
信息披露 负责人	姓名	李鹏	郭明
	联系电话	021-28932888	010-66105799
	电子邮箱	service@99fund.com	custody@icbc.com.cn
客户服务电话		400-888-9918	95588
传真		021-28932998	010-66105798
注册地址		上海市黄浦区北京东路 666 号 H 区（东座）6 楼 H686 室	北京市西城区复兴门内大街 55 号
办公地址		上海市富城路 99 号震旦国际大楼 20 楼	北京市西城区复兴门内大街 55 号
邮政编码		200120	100140
法定代表人		李文	陈四清

## 2.4 信息披露方式

本基金选定的信息披露报纸名称	《上海证券报》
登载基金年度报告正文的管理人互联网网址	www.99fund.com
基金年度报告备置地点	上海市富城路99号震旦国际大楼20楼 汇添富基金管理股份有限公司

## 2.5 其他相关资料

项目	名称	办公地址
会计师事务所	安永华明会计师事务所（特殊普通合伙）	北京市东城区东长安街1号东方广场东方经贸城安永大楼16层
注册登记机构	汇添富基金管理股份有限公司	上海市富城路99号震旦国际大楼20层

## §3 主要财务指标、基金净值表现及利润分配情况

### 3.1 主要会计数据和财务指标

金额单位：人民币元

3.1.1 期间数据和指标	2019 年	2018 年	2017 年
本期已实现收益	9,468,115.73	31,488,528.91	95,817,548.49
本期利润	281,681,504.21	-285,193,129.63	162,255,176.68
加权平均基金份额本期利润	0.2203	-0.1929	0.1221
本期加权平均净值利润率	21.87%	-19.67%	11.63%
本期基金份额净值增长率	22.84%	-19.10%	11.86%
3.1.2 期末数据和指标	2019 年末	2018 年末	2017 年末
期末可供分配利润	66,850,069.74	-205,999,563.47	102,554,545.44
期末可供分配基金份额利润	0.0648	-0.1335	0.0893
期末基金资产净值	1,098,420,217.82	1,337,394,446.88	1,251,515,493.75
期末基金份额净值	1.065	0.867	1.089
3.1.3 累	2019 年末	2018 年末	2017 年末

计期末指标			
基金份额累计净值增长率	20.32%	-2.05%	21.08%

注：1、本期已实现收益指基金本期利息收入、投资收益、其他收入（不含公允价值变动收益）扣除相关费用后的余额；本期利润为本期已实现收益加上本期公允价值变动收益。

2、上述基金业绩指标不包括持有人认购或交易基金的各项费用（例如：基金的申购赎回费等），计入费用后实际收益水平要低于所列数字。

3、期末可供分配利润采用期末资产负债表中未分配利润与未分配利润中已实现部分的孰低数。

### 3.2 基金净值表现

#### 3.2.1 基金份额净值增长率及其与同期业绩比较基准收益率的比较

阶段	份额净值增长率①	份额净值增长率标准差②	业绩比较基准收益率③	业绩比较基准收益率标准差④	①-③	②-④
过去三个月	4.93%	0.62%	4.74%	0.64%	0.19%	-0.02%
过去六个月	3.00%	0.72%	2.28%	0.75%	0.72%	-0.03%
过去一年	22.84%	1.04%	21.21%	1.08%	1.63%	-0.04%
过去三年	11.15%	0.94%	-1.58%	0.97%	12.73%	-0.03%
过去五年	8.50%	1.44%	-5.33%	1.42%	13.83%	0.02%
自基金合同生效起至今	20.32%	1.34%	3.11%	1.32%	17.21%	0.02%

### 3.2.2 自基金合同生效以来基金份额累计净值增长率变动及其与同期业绩比较基准收益率变动的比较

汇添富上证综合指数累计净值增长率与同期业绩比较基准收益率的历史走势对比图

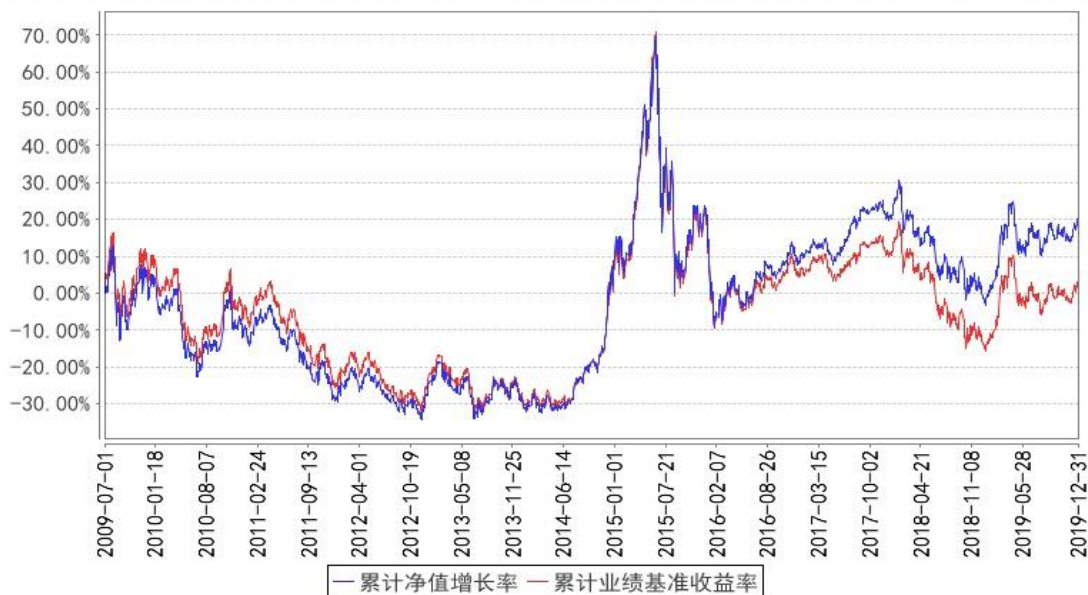

注:本基金建仓期为本《基金合同》生效之日(2009年7月1日)起3个月,建仓期结束时各项资产配置比例符合合同规定。

### 3.2.3 过去五年基金每年净值增长率及其与同期业绩比较基准收益率的比较

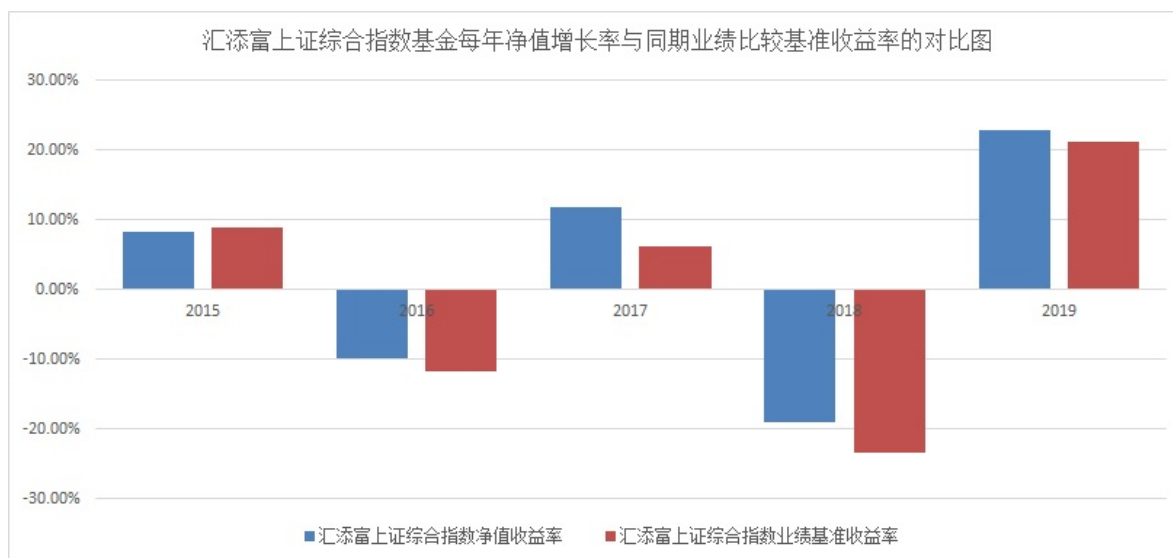

注:1、本基金的《基金合同》生效日为2009年7月1日。

2、合同生效当年按实际存续期计算,不按整个自然年度进行折算。

### 3.3 过去三年基金的利润分配情况

单位:元

年度	每10份基金份额分红数	现金形式发放总额	再投资形式发放总额	年度利润分配合计	备注
2019年	-	-	-	-	-



2018 年	0.1800	10,502,847.91	8,810,776.99	19,313,624.90	-
2017 年	0.0800	5,696,623.93	4,829,336.79	10,525,960.72	-
合计	0.2600	16,199,471.84	13,640,113.78	29,839,585.62	-

注：本基金 2019 年度未进行利润分配。

## § 4 管理人报告

### 4.1 基金管理人及基金经理情况

#### 4.1.1 基金管理人及其管理基金的经验

汇添富基金成立于 2005 年 2 月，是中国一流的综合性资产管理公司之一。公司总部设立于上海，在北京、上海、广州、成都等地设有分公司，在香港及上海设有子公司——汇添富资产管理(香港)有限公司和汇添富资本管理有限公司。公司及旗下子公司业务牌照齐全，拥有全国社保基金境内委托投资管理人、全国社保基金境外配售策略方案投资管理人、基本养老保险基金投资管理人、保险资金投资管理人、专户资产管理人、特定客户资产管理子公司、QDII 基金管理人、RQFII 基金管理人及 QFII 基金管理人等业务资格。

汇添富基金自成立以来，始终将投资业绩放在首位，形成了独树一帜的品牌优势，被誉为“选股专家”，并以优秀的长期投资业绩和一流的客户服务，赢得了广大基金持有人和海内外机构的认可和信赖。

目前，汇添富基金已经发展成为长期业绩优异、产品布局完善、业务领域全面、资产管理规模居前的大型基金公司。2019 年，汇添富基金荣获“五年持续回报明星基金公司”“最佳电商业务发展基金公司”“第 19 届上海市文明单位”“金基金·社会责任投资（ESG）基金管理公司奖”“金基金·TOP 公司奖”等奖项，旗下多只基金荣获金牛奖、金基金奖、明星基金奖等奖项。

2019 年，汇添富基金新成立 24 只公募基金，包括 8 只混合型基金，8 只股票型基金，7 只债券型基金，1 只货币基金。2019 年底，公司公募基金产品总数达 143 只，包括主动权益、指数、股债混合、债券、货币基金等覆盖各类风险收益特征的产品。

2019 年，汇添富基金继续坚持重度垂直兼顾开放的互联网金融平台战略，在不断夯实自有平台基础建设、全方位提升平台架构及安全系统的基础上，对内持续提升自有平台创新能力，于业内率先搭建社交框架，通过服务与互动，极大地优化升级了自有平台客户的资产结构，使得自有平台客户公募权益及债券的占比都得到了极大地提升；对外积极拥抱第三方互联网基金销售平台，大力开拓新型销售及服务模式，进一步加强与多家互联网巨头的深度战略合作。此外，今年互联网金融平台最大的突破点是领先业内其他机构，迈出了组合策略的一大步：自有平台重点组合策

略，稳稳小确幸、现金+、跟我投等，年内规模取得较大增长；三方平台四大组合策略也在各大互联网巨头平台全面铺开。

2019 年，汇添富基金持续推进大机构战略，机构业务规模保持较好的增长势头。公司深受专业机构投资者信任，获得所有大型银行及保险委外专户组合，且保险委托管理规模同业领先。养老金业务方面，公司拥有全国社保基金境内投资管理人及基本养老保险基金投资管理人资格，也是全国社保基金境外配售策略管理人。养老金业务规模快速增长，受托管理组合账户数量及规模持续增加。

2019 年，公司积极开展渠道销售和培训服务工作，专业的投顾服务以及良好的渠道维护口碑不断提升汇添富品牌在渠道影响力和认可度。同时公司在各渠道端开展“价值投资添富行”系列活动，全年合计开展共 2000 余场，持续大力开展目标收益定投、投资者教育、添富论坛等系列客户活动，营销培训活动覆盖至银行和券商的网点、营业部。

2019 年，汇添富基金继续提升客户服务能力，全方位优化客户服务体系。公司通过完善大客户平台建设，搭建了囊括基金理财、现金宝的全新客服体系，为公司各项销售业务提供全方位支持。同时，持续优化电话、在线客服、短信系统等服务通道建设，丰富服务渠道，提升客户体验。

2019 年，香港子公司与母公司两地一体化运营、垂直化管理继续发挥显著成效，国际业务总资产管理规模取得长足进步，QDII 及港股通项下公募基金业绩优秀，“港股通”类委外专户管理规模继续保持领先，海外主动管理权益资产规模保持行业前列。2019 年，香港子公司在加强母公司投研一体化基础上，港股投资及海外债券投资业绩持续优异，汇添富中港策略基金获得晨星三年与五年的五星评级，根据彭博统计在最近三年、五年同类港股基金中业绩均位列第一；汇添富港币债券基金获得晨星三年和五年四星评级。

2019 年，汇添富公益事业坚持不懈，连续第十二年开展“河流·孩子”公益助学计划。继 2017 年公司党委下属的八个党支部和各地“添富小学”建立结对关系后，2018 至 2019 年，各支部纷纷前往结对的学校开展回访及支教活动。本年度党员们经过实地探访，了解学校实际困难和发展需求，邀请公司员工、客户和合作伙伴前往公司援建的“添富小学”提供公益服务，第一党支部通过策划发起“爱能温暖——青海互助县添富小学冬季取暖费”筹款活动，帮助解决了该校未来 3 至 5 年的冬季取暖难题。在第十二届“河流·孩子”2019 乡村优秀青年教师培训中，公司党委下属的八个党支部中不同领域的 8 名专家及优秀员工组成志愿嘉宾讲师，在晚间为来参训的 93 名乡村青年教师讲授了不同领域的实用知识和前端热门议题，贡献公益课程时长超 10 小时。2019 年 3 月，公司持续多年运作的“河流·孩子”公益助学项目被证券时报、中国基金报评为“2018 年度最佳社会公益实践案例”。

2020 年，汇添富基金将继续秉持一贯的经营理念与原则，进一步加强风险管理能力，提升客户服务水平，推动业务稳步发展，为促进实体经济健康发展、提升中国居民财富水平而不懈努力。

#### 4.1.2 基金经理（或基金经理小组）及基金经理助理简介

姓名	职务	任本基金的基金经理（助理） 期限		证券从业年限	说明
		任职日期	离任日期		
吴振翔	汇添富上证综合指数、汇添富沪深 300 安中指数基金、汇添富成长多因子股票基金、汇添富主要消费 ETF 联接基金、汇添富中证精准医指数基金、中证上海国企 ETF、汇添富中证互联网医疗指数（LOF）、汇添富中证 500 指数（LOF）、添富价值多因子股票、添富中证长三角 ETF、汇添富中证长三角 ETF 联接、添富中证国企一带一路 ETF 的基金经理，指数与量化投资	2010 年 2 月 5 日	-	13 年	国籍：中国。学历：中国科学技术大学管理学博士。相关业务资格：证券投资基金从业资格。从业经历：曾任长盛基金管理有限公司金融工程研究员、上投摩根基金管理有限公司产品开发高级经理。2008 年 3 月加入汇添富基金管理股份有限公司，历任产品开发高级经理、数量投资高级分析师、基金经理助理，现任指数与量化投资部副总监。2010 年 2 月 5 日至今任汇添富上证综合指数基金的基金经理，2011 年 9 月 16 日至 2013 年 11 月 7 日任汇添富深证 300ETF 基金的基金经理，2011 年 9 月 28 日至 2013 年 11 月 7 日任汇添富深证 300ETF 基金联接基金的基金经理，2013 年 8 月 23 日至 2015 年 11 月 2 日任中证主要消费 ETF 基金、中证医药卫生 ETF 基金、中证能源 ETF 基金、中证金融地产 ETF 基金的基金经理，2013 年 11

	部副总监。			<p>月 6 日至今任汇添富沪深 300 安中指数基金的基金经理，2015 年 2 月 16 日至今任汇添富成长多因子股票基金的基金经理，2015 年 3 月 24 日至今任汇添富主要消费 ETF 联接基金的基金经理，2016 年 1 月 21 日至今任汇添富中证精准医指数基金的基金经理，2016 年 7 月 28 日至今任中证上海国企 ETF 的基金经理，2016 年 12 月 22 日至今任汇添富中证互联网医疗指数（LOF）的基金经理，2017 年 8 月 10 日至今任汇添富中证 500 指数（LOF）的基金经理，2018 年 3 月 23 日至今任添富价值多因子股票的基金经理，2019 年 7 月 26 日至今任添富中证长三角 ETF 的基金经理，2019 年 9 月 24 日至今任汇添富中证长三角 ETF 联接的基金经理，2019 年 11 月 6 日任添富中证国企一带一路 ETF 的基金经理。</p>
--	-------	--	--	--

注：1、基金的首任基金经理，其“任职日期”为基金合同生效日，其“离职日期”为根据公司决议确定的解聘日期；

2、非首任基金经理，其“任职日期”和“离任日期”分别指根据公司决议确定的聘任日期和解聘日期；

3、证券从业的含义遵从行业协会《证券业从业人员资格管理办法》的相关规定。

## 4.2 管理人对报告期内本基金运作合规守信情况的说明

本基金管理人在本报告期内遵守《中华人民共和国证券投资基金法》及其他相关法律法规、证监会规定和本基金合同的约定，本着诚实信用、勤勉尽责的原则管理和运用基金资产，在严格控制风险的基础上，为基金份额持有人谋求最大利益。本基金无重大违法、违规行为，本基金投资运作符合有关法规及基金合同的约定。

## 4.3 管理人对报告期内公平交易情况的专项说明

### 4.3.1 公平交易制度和控制方法

根据《证券投资基金管理公司公平交易制度指导意见》，本公司制定了《汇添富基金管理有限公司公平交易制度》，建立了健全、有效的公平交易制度体系，覆盖了公募基金、资产管理计划、社保组合、基本养老保险组合以及投资顾问业务等各类资产管理业务所涉及的所有投资组合；涵盖了境内外上市股票、债券等所有投资品种的一级市场申购、二级市场交易等投资管理活动；贯穿了授权、研究分析、投资决策、交易执行以及效果评估等投资管理活动的各个环节。具体控制措施包括：（1）在研究分析环节，公司建立了统一、规范和完善的投研平台信息管理系统，规范了研究人员的投资建议、研究报告的发布流程，使各投资组合经理在获取投资建议的及时性、准确性及深度等方面得到公平对待。（2）在投资决策环节，公司建立健全投资授权制度，明确投资决策委员会、分管投资副总、投资组合经理等各投资决策主体的职责和权限，合理确定各投资组合经理的投资权限。投资决策委员会和分管投资副总等管理机构和人员不得对投资组合经理在授权范围内的投资活动进行干预。投资组合经理在授权范围内可以自主决策，超过投资权限的操作必须经过严格的审批程序。另外，公司还建立机制要求公募投资组合经理与资产管理计划投资组合经理互相隔离，且不能互相授权投资事宜。（3）在交易执行环节，本公司设立了独立于投资管理职能的交易部，实行了集中交易制度和公平的交易分配制度。对于交易所公开竞价的同向交易，内部制定了相应的交易规则，保证各投资组合获得公平的交易执行机会；对于银行间市场的现券、回购等场外交易，交易部在交易市场开展独立、公平的询价，确保交易得到公平执行；对于部分债券一级市场申购、非公开发行股票申购等以公司名义进行的交易，各投资组合经理在交易前独立地确定各投资组合的交易价格和数量，集中交易室按照价格优先、比例分配的原则对交易结果进行分配，确保公平对待各投资组合。（4）在日常监控环节，公司通过日常监控分析、投资交易监控报告、专项稽核等形式，对投资交易全过程实施监督，对包括利益输送在内的各类异常交易行为进行核查。核查的范围包括不同时间窗口下的同向交易、反向交易、交易价差、收益率差异、场外交易分配、场外议价公允性等等。（5）在报告分析环节，公司按季度和年度编制公平交易分

析报告，对不同组合间同一投资标的、临近交易日的同向交易和反向交易的合理性开展分析评估，并由投资组合经理、督察长、总经理审核签署。

#### 4.3.2 公平交易制度的执行情况

本基金管理人高度重视投资者利益保护。报告期内，本基金管理人持续完善公司投资交易业务流程和公平交易制度，进一步实现了流程化、体系化和系统化。公司投资交易风险控制体系由投资、研究、交易、营运以及稽核监察等相关部门组成，各部门各司其职，对投资交易行为进行事前、事中和事后全程嵌入式的风险管控，确保公平交易制度的执行和实现。

对于同向交易，我们采集了本报告期内本公司旗下两两投资组合在相同时间窗口下（日内、3日内和5日内）同买或者同卖同一证券时两者买卖均价存在的差异（即价差率）序列，然后按两两组合归类计算平均价差率。根据95%置信区间下平均价差率的T检验显著程度、同向交易占比等方面进行综合分析，来判断是否存在重大利益输送的可能性。本报告期内，未发现旗下投资组合之间存在利益输送情况。

对于反向交易，我们根据交易价格、交易频率、交易数量等进行了综合分析，未发现异常情况。

综合而言，本公司通过事前的制度规范、事中的监控和事后的分析评估，严格执行了公平交易制度，公平对待了旗下各投资组合。本报告期内，未出现违反公平交易制度的情况。

#### 4.3.3 异常交易行为的专项说明

本基金本报告期内未出现异常交易的情况。本报告期内，本公司所有投资组合参与的交易所公开竞价同日反向交易成交较少的单边交易量超过该证券当日成交量的5%的情况有23次。投资组合经理因投资组合的投资策略而发生同日反向交易，未导致不公平交易和利益输送。

### 4.4 管理人对报告期内基金的投资策略和业绩表现的说明

#### 4.4.1 报告期内基金投资策略和运作分析

2019年下半年经济增速下行压力仍然较大。从稳增长政策来看，基建托底仍是重要抓手。2019年下半年财政政策发力明显，国务院允许地方政府将专项债作为项目资本金，并扩大项目范围、下调部分基建项目资本金比例等，带动基建投资增速触底反弹。12月中央经济工作会议，对2020年经济工作的总体要求仍是稳字当头，实现量的合理增长和质的稳步提升。

货币政策方面，继续执行逆周期调节政策，降低社会融资成本。政策强调定力，不搞大水漫灌，但中长期大概率仍将维持流动性合理充裕，资金利率维持在较低水平。

资本市场的重要性进一步提升，资本市场深化改革各项政策稳步推进。证券法修订并将于2020年3月起开始实施。银保监会发布《中国银保监会关于推动银行业保险业高质量发展的指导

意见》，提出要大力发展直接融资市场，提高直接融资比重。

下半年四季度以来 A 股市场处于震荡上升态势，上证综指年末收于 3050 点。报告期末，上证综指的市盈率为 13.27，仍处于估值合理区间。

报告期内，本基金遵循被动指数投资原则，基本实现了有效跟踪业绩比较基准的投资目的。

#### 4.4.2 报告期内基金的业绩表现

截至本报告期末汇添富上证综合指数证券投资基金份额净值为 1.065 元，本报告期基金份额净值增长率为 22.84%；同期业绩比较基准收益率为 21.21%。

#### 4.5 管理人对宏观经济、证券市场及行业走势的简要展望

展望 2020 年，宏观经济层面，国内经济增速下行压力仍然存在，但经济长期稳定、高质量发展的大局不变，消费升级以及产业升级的趋势不变。在全面建成小康社会目标下，财政政策或将更加积极，进一步减税降费，发挥补短板、调结构作用，托底经济。同时在全球宽松大背景下，叠加国内逆周期调控的需求，货币政策存在宽松的空间和预期，特别针对小微企业、产业转型方向、就业相关行业存在定向扶持的可能。通胀方面，短期食品项存在一定通胀压力，但全年预期大概率仍将在合理范围内。

证券市场方面，在货币政策持续偏宽松的预期下，市场整体的流动性和风险偏好有所恢复，估值有望进一步提升。资本市场深化改革各项政策措施稳步推进，资本市场功能日趋完善。同时在长期资金入市方面，资本市场进一步对外开放，海外资金大概率仍将持续流入，国内机构投资者也加大了配置的力度。

风格角度，当前市场对经济转型、利率下行、信用宽松存在较一致的预期，成长类风格可能占优，市场热点有向中小盘扩散的趋势；但高股息的偏价值类资产在利率下行背景下也存在较高的配置价值。行业角度，短期反映经济转型方向，景气度较高的 TMT、医药、高端制造等行业超额收益可能持续，中长期看，稳健、盈利能力较强的消费、金融等板块也可能有所表现。

作为被动投资的指数型基金，汇添富上证综合指数基金将严格遵守基金合同，继续坚持既定的投资策略，积极采取有效方法去严格控制基金相对业绩比较基准的跟踪误差，实现投资目标。

#### 4.6 管理人内部有关本基金的监察稽核工作情况

本报告期内，本基金管理人内部稽核监察工作主要包括以下几个方面：

##### 1、进一步提升合规法务管理工作

强化合规审核和风险把控，为公司各项业务开展提供全面的合规法务咨询、审核与支持；开展多项合规检查，切实履行合规报告职责；贯彻资管新规及细则要求，持续落实相关业务整改；通过提升客户身份识别工作的有效性，完善反洗钱可疑交易监测模型，优化反洗钱系统保障，持

续加强洗钱风险管控；开展形式多样的合规培训与教育，促进人员合规执业，加强合规文化建设。

## 2、进一步完善投资风险控制工作

强化投资授权管理，优化内幕交易管控机制，避免利益输送及操纵市场等违法违规行为；根据今年新推出的投资业务特点，优化投资、交易合规监控逻辑和管控流程；完善公司关联交易、公平交易和异常交易管控逻辑，并通过制度和系统方式落实相关管控措施；建立跨部门沟通机制，全面提升投资团队合规管理意识和效率；完善公司对外行使投票表决权管理机制，防止利益冲突和防范利益输送行为；定期梳理合规风险案例，对投研人员进行合规培训；强化估值合规性管理，防范账户透支、估值异常等风险，维护持有人利益。

## 3、进一步加强稽核内审工作

通过对母子公司各业务块开展日常风险排查，以及对重点业务开展专项稽核检查，尽早发现业务中存在的合规问题和风险隐患，并采取防范措施，督促责任部门落实整改；对风险事件和差错事件开展稽核审查，加强问责力度，促进业务合法合规开展；实施关键岗位离任审查、人员行为监控和人员投资报备审查，督促人员勤勉尽责、合规展业；配合监管检查与会计师事务所审计工作，通过问题反馈、实施整改，进一步完善公司内部控制管理机制。

通过上述工作，本报告期内，本基金管理人所管理的基金能够合法合规开展投资运作。本基金管理人将一如既往地本着诚实信用、勤勉尽责的原则管理和运用基金资产，继续加强合规管理和风险控制，进一步提高稽核监察工作的科学性和有效性，充分保障基金份额持有人的合法权益。

## 4.7 管理人对报告期内基金估值程序等事项的说明

报告期内，本基金管理人严格遵守《企业会计准则》、《证券投资基金会计核算业务指引》以及中国证券监督管理委员会颁布的《中国证监会关于证券投资基金估值业务的指导意见》等相关规定和基金合同的约定。对于特定品种或者投资品种相同，但具有不同特征的，若协会有特定调整估值方法的通知的，例如《证券投资基金投资流通受限股票估值指引（试行）》，应参照协会通知执行。

报告期内，公司制定了证券投资基金的估值政策和程序，并由投资研究部、固定收益部、集中交易室、基金营运部和稽核监察部人员及基金经理等组成了估值委员会，负责研究、指导基金估值业务。估值委员会成员均为公司各部门人员，均具有基金从业资格、专业胜任能力和相关工作经验，且之间不存在任何重大利益冲突。基金经理作为公司估值委员会的成员，不介入基金日常估值业务，但应参加估值小组会议，可以提议测算某一投资品种的估值调整影响，并有权表决有关议案但仅享有一票表决权，从而将其影响程度进行适当限制，保证基金估值的公平、合理，保持估值政策和程序的一贯性。



日常估值由本基金管理人同本基金托管人一同进行，基金份额净值由本基金管理人完成估值后，经本基金托管人复核无误后由本基金管理人对外公布。月末、年中和年末估值复核与基金会计账务的核对同时进行。

#### 4.8 管理人对报告期内基金利润分配情况的说明

本基金《基金合同》约定：每年度 6 月和 12 月的最后一个交易日每份基金份额可供分配利润超过 0.02 元时，至少将期末可供分配利润的 20% 进行收益分配。

本基金于 2020 年 1 月 10 日实施利润分配，每 10 份基金份额派发红利 0.15 元人民币。

#### 4.9 报告期内管理人对本基金持有人数或基金资产净值预警情形的说明

无。

## § 5 托管人报告

### 5.1 报告期内本基金托管人遵规守信情况声明

本报告期内，本基金托管人在对汇添富上证综合指数证券投资基金的托管过程中，严格遵守《证券投资基金法》及其他法律法规和基金合同的有关规定，不存在任何损害基金份额持有人利益的行为，完全尽职尽责地履行了基金托管人应尽的义务。

### 5.2 托管人对报告期内本基金投资运作遵规守信、净值计算、利润分配等情况的说明

本报告期内，汇添富上证综合指数证券投资基金的管理人——汇添富基金管理股份有限公司在汇添富上证综合指数证券投资基金的投资运作、基金资产净值计算、基金份额申购赎回价格计算、基金费用开支等问题上，不存在任何损害基金份额持有人利益的行为，在各重要方面的运作严格按照基金合同的规定进行。本报告期内，汇添富上证综合指数证券投资基金未进行利润分配。

### 5.3 托管人对本年度报告中财务信息等内容的真实、准确和完整发表意见

本托管人依法对汇添富基金管理股份有限公司编制和披露的汇添富上证综合指数证券投资基金 2019 年年度报告中财务指标、净值表现、利润分配情况、财务会计报告、投资组合报告等内容进行了核查，以上内容真实、准确和完整。

## § 6 审计报告

### 6.1 审计报告基本信息

财务报表是否经过审计	是
审计意见类型	标准无保留意见
审计报告编号	安永华明（2020）审字第 60466941_B09 号

### 6.2 审计报告的基本内容

审计报告标题	审计报告
--------	------

审计报告收件人	汇添富上证综合指数证券投资基金全体基金份额持有人
审计意见	<p>我们审计了后附的汇添富上证综合指数证券投资基金的财务报表，包括 2019 年 12 月 31 日的资产负债表，2019 年度的利润表、所有者权益（基金净值）变动表以及相关财务报表附注。</p> <p>我们认为，后附的汇添富上证综合指数证券投资基金的财务报表在所有重大方面按照企业会计准则的规定编制，公允反映了汇添富上证综合指数证券投资基金 2019 年 12 月 31 日的财务状况以及 2019 年度的经营成果和净值变动情况。</p>
形成审计意见的基础	<p>我们按照中国注册会计师审计准则的规定执行了审计工作。审计报告的“注册会计师对财务报表审计的责任”部分进一步阐述了我们在这些准则下的责任。按照中国注册会计师职业道德守则，我们独立于汇添富上证综合指数证券投资基金，并履行了职业道德方面的其他责任。我们相信，我们获取的审计证据是充分、适当的，为发表审计意见提供了基础。</p>
强调事项	不适用
其他事项	不适用
其他信息	<p>汇添富上证综合指数证券投资基金管理层对其他信息负责。其他信息包括年度报告中涵盖的信息，但不包括财务报表和我们的审计报告。</p> <p>我们对财务报表发表的审计意见不涵盖其他信息，我们也不对其他信息发表任何形式的鉴证结论。</p> <p>结合我们对财务报表的审计，我们的责任是阅读其他信息，在此过程中，考虑其他信息是否与财务报表或我们在审计过程中了解到的情况存在重大不一致或者似乎存在重大错报。基于我们已执行的工作，如果我们确定其他信息存在重大错报，我们应当报告该事实。在这方面，我们无任何事项需要报告。</p>
管理层和治理层对财务报表的责任	<p>管理层负责按照企业会计准则的规定编制财务报表，使其实现公允反映，并设计、执行和维护必要的内部控制，以使财务报表不存在由于舞弊或错误导致的重大错报。</p> <p>在编制财务报表时，管理层负责评估汇添富上证综合指数证券投资基金的持续经营能力，披露与持续经营相关的事项（如适用），并运用持续经营假设，除非计划进行清算、终止运营或别无其他现实的选择。</p> <p>治理层负责监督汇添富上证综合指数证券投资基金的财务报告过程。</p>
注册会计师对财务报表审计的责任	<p>我们的目标是对财务报表整体是否不存在由于舞弊或错误导致的重大错报获取合理保证，并出具包含审计意见的审计报告。合理保证是高水平的保证，但并不能保证按照审计准则执行的审计在某一重大错报存在时总能发现。错报可能由于舞弊或错误导致，如果合理预期错报单独或汇总起来可能影响财务报表使用者依据财务报表作出的经济决策，则通常认为错报是重大的。</p> <p>在按照审计准则执行审计工作的过程中，我们运用职业判断，</p>

	<p>并保持职业怀疑。同时，我们也执行以下工作：</p> <p>(1) 识别和评估由于舞弊或错误导致的财务报表重大错报风险，设计和实施审计程序以应对这些风险，并获取充分、适当的审计证据，作为发表审计意见的基础。由于舞弊可能涉及串通、伪造、故意遗漏、虚假陈述或凌驾于内部控制之上，未能发现由于舞弊导致的重大错报的风险高于未能发现由于错误导致的重大错报的风险。</p> <p>(2) 了解与审计相关的内部控制，以设计恰当的审计程序，但目的并非对内部控制的有效性发表意见。</p> <p>(3) 评价管理层选用会计政策的恰当性和作出会计估计及相关披露的合理性。</p> <p>(4) 对管理层使用持续经营假设的恰当性得出结论。同时，根据获取的审计证据，就可能导致对汇添富上证综合指数证券投资基金持续经营能力产生重大疑虑的事项或情况是否存在重大不确定性得出结论。如果我们得出结论认为存在重大不确定性，审计准则要求我们在审计报告中提请报表使用者注意财务报表中的相关披露；如果披露不充分，我们应当发表非无保留意见。我们的结论基于截至审计报告日可获得的信息。然而，未来的事项或情况可能导致汇添富上证综合指数证券投资基金不能持续经营。</p> <p>(5) 评价财务报表的总体列报、结构和内容（包括披露），并评价财务报表是否公允反映相关交易和事项。</p> <p>我们与治理层就计划的审计范围、时间安排和重大审计发现等事项进行沟通，包括沟通我们在审计中识别出的值得关注的内部控制缺陷。</p>
会计师事务所的名称	安永华明会计师事务所（特殊普通合伙）
注册会计师的姓名	徐艳   许培菁
会计师事务所的地址	北京市东城区东长安街1号东方广场安永大楼16层
审计报告日期	2020年3月27日

## § 7 年度财务报表

### 7.1 资产负债表

会计主体：汇添富上证综合指数证券投资基金

报告截止日：2019年12月31日

单位：人民币元

资产	附注号	本期末 2019年12月31日	上年度末 2018年12月31日
<b>资产：</b>			
银行存款	7.4.7.1	60,503,590.59	75,897,341.59
结算备付金		73,510.36	-
存出保证金		85,330.52	48,612.21
交易性金融资产	7.4.7.2	1,041,494,587.53	1,263,930,379.16

其中：股票投资		1,041,494,587.53	1,263,773,379.16
基金投资		-	-
债券投资		-	157,000.00
资产支持证券投资		-	-
贵金属投资		-	-
衍生金融资产	7.4.7.3	-	-
买入返售金融资产	7.4.7.4	-	-
应收证券清算款		719,591.21	-
应收利息	7.4.7.5	11,761.69	17,363.24
应收股利		-	-
应收申购款		860,339.67	1,563,426.33
递延所得税资产		-	-
其他资产	7.4.7.6	-	-
资产总计		1,103,748,711.57	1,341,457,122.53
<b>负债和所有者权益</b>	<b>附注号</b>	<b>本期末 2019年12月31日</b>	<b>上年度末 2018年12月31日</b>
<b>负 债：</b>			
短期借款		-	-
交易性金融负债		-	-
衍生金融负债	7.4.7.3	-	-
卖出回购金融资产款		-	-
应付证券清算款		-	2,315,515.40
应付赎回款		4,103,799.85	297,278.24
应付管理人报酬		695,277.26	863,314.05
应付托管费		139,055.43	172,662.79
应付销售服务费		-	-
应付交易费用	7.4.7.7	80,028.29	33,295.38
应交税费		-	3.73
应付利息		-	-
应付利润		-	-
递延所得税负债		-	-
其他负债	7.4.7.8	310,332.92	380,606.06
负债合计		5,328,493.75	4,062,675.65
<b>所有者权益：</b>			
实收基金	7.4.7.9	1,031,570,148.08	1,543,394,010.35
未分配利润	7.4.7.10	66,850,069.74	-205,999,563.47
所有者权益合计		1,098,420,217.82	1,337,394,446.88
负债和所有者权益总计		1,103,748,711.57	1,341,457,122.53

注：报告截止日 2019 年 12 月 31 日，基金份额净值 1.065 元，基金份额总额 1,031,570,148.08 份。

## 7.2 利润表

会计主体：汇添富上证综合指数证券投资基金

本报告期：2019 年 1 月 1 日至 2019 年 12 月 31 日

单位：人民币元

项 目	附注号	本期	上年度可比期间
		2019 年 1 月 1 日至 2019 年 12 月 31 日	2018 年 1 月 1 日至 2018 年 12 月 31 日
一、收入		294,833,350.78	-270,297,903.66
1. 利息收入		536,354.40	710,530.96
其中：存款利息收入	7.4.7.11	536,278.87	709,657.34
债券利息收入		75.53	873.62
资产支持证券利息收入		-	-
买入返售金融资产收入		-	-
证券出借利息收入		-	-
其他利息收入		-	-
2. 投资收益（损失以“-”填列）		21,063,941.14	45,039,351.23
其中：股票投资收益	7.4.7.12	-12,501,815.22	8,153,483.12
基金投资收益	-	-	-
债券投资收益	7.4.7.13	53,846.36	59,566.79
资产支持证券投资	7.4.7.13.1	-	-
收益			
贵金属投资收益	7.4.7.14	-	-
衍生工具收益	7.4.7.15	-	-
股利收益	7.4.7.16	33,511,910.00	36,826,301.32
3. 公允价值变动收益（损失以“-”号填列）	7.4.7.17	272,213,388.48	-316,681,658.54
4. 汇兑收益（损失以“-”号填列）		-	-
5. 其他收入（损失以“-”号填列）	7.4.7.18	1,019,666.76	633,872.69
减：二、费用		13,151,846.57	14,895,225.97
1. 管理人报酬	7.4.10.2.1	9,651,747.65	10,907,655.72
2. 托管费	7.4.10.2.2	1,930,349.53	2,181,531.13
3. 销售服务费	7.4.10.2.3	-	-
4. 交易费用	7.4.7.19	1,351,499.14	1,407,711.21
5. 利息支出		-	-
其中：卖出回购金融资产支出		-	-
6. 税金及附加		0.25	1.91
7. 其他费用	7.4.7.20	218,250.00	398,326.00
三、利润总额（亏损总额以“-”号填列）		281,681,504.21	-285,193,129.63

### 7.3 所有者权益（基金净值）变动表

会计主体：汇添富上证综合指数证券投资基金

本报告期：2019 年 1 月 1 日至 2019 年 12 月 31 日

单位：人民币元

项目	本期 2019 年 1 月 1 日至 2019 年 12 月 31 日		
	实收基金	未分配利润	所有者权益合计
一、期初所有者权益(基金净值)	1,543,394,010.35	-205,999,563.47	1,337,394,446.88
二、本期经营活动产生的基金净值变动数(本期利润)	-	281,681,504.21	281,681,504.21
三、本期基金份额交易产生的基金净值变动数(净值减少以“-”号填列)	-511,823,862.27	-8,831,871.00	-520,655,733.27
其中：1. 基金申购款	469,741,436.00	5,205,941.26	474,947,377.26
2. 基金赎回款	-981,565,298.27	-14,037,812.26	-995,603,110.53
四、本期向基金份额持有人分配利润产生的基金净值变动(净值减少以“-”号填列)	-	-	-
五、期末所有者权益(基金净值)	1,031,570,148.08	66,850,069.74	1,098,420,217.82
项目	上年度可比期间 2018 年 1 月 1 日至 2018 年 12 月 31 日		
	实收基金	未分配利润	所有者权益合计
一、期初所有者权益(基金净值)	1,148,960,948.31	102,554,545.44	1,251,515,493.75
二、本期经营活动产生的基金净值变动数(本期利润)	-	-285,193,129.63	-285,193,129.63
三、本期基金份额交易产生的基金净值变动数	394,433,062.04	-4,047,354.38	390,385,707.66

(净值减少以“-”号填列)			
其中：1. 基金申购款	1, 003, 550, 388. 98	4, 760, 093. 33	1, 008, 310, 482. 31
2. 基金赎回款	-609, 117, 326. 94	-8, 807, 447. 71	-617, 924, 774. 65
四、本期向基金份额持有人分配利润产生的基金净值变动(净值减少以“-”号填列)	-	-19, 313, 624. 90	-19, 313, 624. 90
五、期末所有者权益(基金净值)	1, 543, 394, 010. 35	-205, 999, 563. 47	1, 337, 394, 446. 88

报表附注为财务报表的组成部分。

本报告 7.1 至 7.4 财务报表由下列负责人签署：

张晖

李骁

雷青松

基金管理人负责人

主管会计工作负责人

会计机构负责人

## 7.4 报表附注

### 7.4.1 基金基本情况

汇添富上证综合指数证券投资基金（以下简称“本基金”），系经中国证券监督管理委员会（以下简称“中国证监会”）证监许可[2009]371号文《关于核准汇添富上证综合指数证券投资基金募集的批复》的核准，由汇添富基金管理有限公司（现汇添富基金管理股份有限公司）向社会公开发行募集，基金合同于 2009 年 7 月 1 日正式生效，首次设立募集规模为 9,097,758,651.47 份基金份额。本基金为契约型开放式，存续期限不定。本基金的基金管理人与注册登记机构均为汇添富基金管理股份有限公司，基金托管人为中国工商银行股份有限公司。

本基金投资于具有良好流动性的金融工具，主要包括上海证券交易所上市交易的所有股票、新股(如一级市场初次发行或增发)等。如以后法律法规及中国证监会允许基金投资其他金融工具，如股指期货、ETF 等，本基金可以依照法律法规或监管机构的规定，将其纳入投资范围。本基金为被动式指数基金，原则上采用抽样复制指数的投资策略，综合考虑个股的总市值规模、流动性、行业代表性及抽样组合与上证综合指数的相关性，主要选择上海证券交易所上市交易的部分股票构建基金股票投资组合，并根据优化模型确定投资组合中的个股权重，以实现基金净值增长率与业绩比较基准之间的日平均跟踪误差小于 0.35%且年化跟踪误差小于 6%的投资目标。本基金的业绩比较基准为：上证综合指数收益率×95%+银行活期存款利率(税后)×5%。

#### 7.4.2 会计报表的编制基础

本财务报表系按照财政部颁布的《企业会计准则—基本准则》以及其后颁布及修订的具体会计准则、应用指南、解释以及其他相关规定（以下合称“企业会计准则”）编制，同时，对于在具体会计核算和信息披露方面，也参考了中国证券投资基金业协会修订并发布的《证券投资基金会计核算业务指引》、中国证监会制定的《中国证监会关于证券投资基金估值业务的指导意见》、《公开募集证券投资基金信息披露管理办法》、《证券投资基金信息披露内容与格式准则》第 2 号《年度报告的内容与格式》、《证券投资基金信息披露编报规则》第 3 号《会计报表附注的编制及披露》、《证券投资基金信息披露 XBRL 模板第 3 号〈年度报告和中期报告〉》、其他中国证监会及中国证券投资基金业协会颁布的相关规定。

本财务报表以本基金持续经营为基础列报。

#### 7.4.3 遵循企业会计准则及其他有关规定的声明

本财务报表符合企业会计准则的要求，真实、完整地反映了本基金于 2019 年 12 月 31 日的财务状况以及 2019 年度的经营成果和净值变动情况。

#### 7.4.4 重要会计政策和会计估计

本基金财务报表所载财务信息依照企业会计准则、《证券投资基金会计核算业务指引》和其他相关规定所厘定的主要会计政策和会计估计编制。

##### 7.4.4.1 会计年度

本基金会计年度采用公历年度，即每年自 1 月 1 日起至 12 月 31 日止。

##### 7.4.4.2 记账本位币

本基金记账本位币和编制本财务报表所采用的货币均为人民币。除有特别说明外，均以人民币元为单位表示。

##### 7.4.4.3 金融资产和金融负债的分类

金融工具是指形成本基金的金融资产（或负债），并形成其他单位的金融负债（或资产）或权益工具的合同。

###### (1) 金融资产分类

本基金的金融资产于初始确认时分为以下两类：以公允价值计量且其变动计入当期损益的金融资产、贷款和应收款项；

本基金持有的以公允价值计量且其变动计入当期损益的金融资产主要包括股票投资及债券投资；



## (2) 金融负债分类

本基金的金融负债于初始确认时归类为以公允价值计量且其变动计入当期损益的金融负债和其他金融负债。本基金目前持有的金融负债划分为其他金融负债。

### 7.4.4.4 金融资产和金融负债的初始确认、后续计量和终止确认

本基金于成为金融工具合同的一方时确认一项金融资产或金融负债。

划分为以公允价值计量且其变动计入当期损益的金融资产的股票及债券，按照取得时的公允价值作为初始确认金额，相关的交易费用在发生时计入当期损益；

在持有以公允价值计量且其变动计入当期损益的金融资产期间取得的利息或现金股利，应当确认为当期收益。每日，本基金将以公允价值计量且其变动计入当期损益的金融资产或金融负债的公允价值变动计入当期损益；

处置该金融资产或金融负债时，其公允价值与初始入账金额之间的差额应确认为投资收益，同时调整公允价值变动收益；

当收取该金融资产现金流量的合同权利终止，或该收取金融资产现金流量的权利已转移，且符合金融资产转移的终止确认条件的，金融资产将终止确认；

当金融负债的现时义务全部或部分已经解除的，该金融负债或其一部分将终止确认；

本基金已将金融资产所有权上几乎所有的风险和报酬转移给转入方的，终止确认该金融资产；保留了金融资产所有权上几乎所有的风险和报酬的，不终止确认该金融资产；本基金既没有转移也没有保留金融资产所有权上几乎所有的风险和报酬的，分别下列情况处理：放弃了对该金融资产控制的，终止确认该金融资产并确认产生的资产和负债；未放弃对该金融资产控制的，按照其继续涉入所转移金融资产的程度确认有关金融资产，并相应确认有关负债。

本基金主要金融工具的成本计价方法具体如下：

#### (1) 股票投资

买入股票于成交日确认为股票投资，股票投资成本按成交日应支付的全部价款扣除交易费用入账；

卖出股票于成交日确认股票投资收益，卖出股票的成本按移动加权平均法于成交日结转；

#### (2) 债券投资

买入债券于成交日确认为债券投资。债券投资成本按成交日应支付的全部价款扣除交易费用入账，其中所包含的债券应收利息单独核算，不构成债券投资成本；

买入零息债券视同到期一次性还本付息的附息债券，根据其发行价、到期价和发行期限按直线法推算内含票面利率后，按上述会计处理方法核算；

卖出债券于成交日确认债券投资收益，卖出债券的成本按移动加权平均法结转；

### (3) 权证投资

买入权证于成交日确认为权证投资。权证投资成本按成交日应支付的全部价款扣除交易费用后入账；

卖出权证于成交日确认衍生工具投资收益，卖出权证的成本按移动加权平均法于成交日结转；

### (4) 股指/国债期货投资

买入或卖出股指/国债期货投资于成交日确认为股指/国债期货投资。股指/国债期货初始合约价值按成交金额确认；

股指/国债期货平仓于成交日确认衍生工具投资收益，股指/国债期货的初始合约价值按移动加权平均法于成交日结转；

### (5) 分离交易可转债

申购新发行的分离交易可转债于获得日，按可分离权证公允价值占分离交易可转债全部公允价值的比例将购买分离交易可转债实际支付全部价款的一部分确认为权证投资成本，按实际支付的全部价款扣减可分离权证确定的成本确认债券成本；

上市后，上市流通的债券和权证分别按上述(2)、(3)中相关原则进行计算；

### (6) 回购协议

本基金持有的回购协议（封闭式回购），以成本列示，按实际利率（当实际利率与合同利率差异较小时，也可以用合同利率）在实际持有期间内逐日计提利息。

## 7.4.4.5 金融资产和金融负债的估值原则

公允价值，是指市场参与者在计量日发生的有序交易中，出售一项资产所能收到或者转移一项负债所需支付的价格。本基金以公允价值计量相关资产或负债，假定出售资产或者转移负债的有序交易在相关资产或负债的主要市场进行；不存在主要市场的，本基金假定该交易在相关资产或负债的最有利市场进行。主要市场（或最有利市场）是本基金在计量日能够进入的交易市场。本基金采用市场参与者在对该资产或负债定价时为实现其经济利益最大化所使用的假设。

在财务报表中以公允价值计量或披露的资产和负债，根据对公允价值计量整体而言具有重要意义的最低层次输入值，确定所属的公允价值层次：第一层次输入值，在计量日能够取得的相同资产或负债在活跃市场上未经调整的报价；第二层次输入值，除第一层次输入值外相关资产或负债直接或间接可观察的输入值；第三层次输入值，相关资产或负债的不可观察输入值。

每个资产负债表日，本基金对在财务报表中确认的持续以公允价值计量的资产和负债进行重新评估，以确定是否在公允价值计量层次之间发生转换。

本基金持有的金融工具按如下原则确定公允价值并进行估值：

(1) 存在活跃市场的金融工具，按照估值日能够取得的相同资产或负债在活跃市场上未经调整的报价作为公允价值；估值日无报价且最近交易日后未发生影响公允价值计量的重大事件的，应采用最近交易日的报价确定公允价值。有充足证据表明估值日或最近交易日的报价不能真实反映公允价值的，应对报价进行调整，确定公允价值。

与上述投资品种相同，但具有不同特征的，应以相同资产或负债的公允价值为基础，并在估值技术中考虑不同特征因素的影响。特征是指对资产出售或使用的限制等，如果该限制是针对资产持有者的，那么在估值技术中不应将该限制作为特征考虑。此外，基金管理人不应考虑因大量持有相关资产或负债所产生的溢价或折价；

(2) 不存在活跃市场的金融工具，应采用在当前情况下适用并且有足够可利用数据和其他信息支持的估值技术确定公允价值。采用估值技术确定公允价值时，应优先使用可观察输入值，只有在无法取得相关资产或负债可观察输入值或取得不切实可行的情况下，才使用不可观察输入值；

(3) 如有确凿证据表明按上述方法进行估值不能客观反映其公允价值的，基金管理人可根据具体情况与基金托管人商定后，按最能反映公允价值的方法估值；

(4) 如有新增事项，按国家最新规定估值。

#### 7.4.4.6 金融资产和金融负债的抵销

当本基金具有抵销已确认金融资产和金融负债的法定权利，且该种法定权利现在是可执行的，同时本基金计划以净额结算或同时变现该金融资产和清偿该金融负债时，金融资产和金融负债以相互抵销后的金额在资产负债表内列示。除此以外，金融资产和金融负债在资产负债表内分别列示，不予相互抵销。

#### 7.4.4.7 实收基金

实收基金为对外发行的基金份额总额所对应的金额。由于申购和赎回引起的实收基金变动分别于基金申购确认日及基金赎回确认日确认。上述申购和赎回分别包括基金转换所引起的转入基金的实收基金增加和转出基金的实收基金减少。

#### 7.4.4.8 损益平准金

损益平准金包括已实现损益平准金和未实现损益平准金。已实现损益平准金指在申购或赎回基金份额时，申购或赎回款项中包含的按累计未分配的已实现收益/（损失）占基金净值比例计算的金额。未实现损益平准金指在申购或赎回基金份额时，申购或赎回款项中包含的按累计未实现利得/（损失）占基金净值比例计算的金额。损益平准金于基金申购确认日或基金赎回确认日确认。

未实现损益平准金与已实现损益平准金均在“损益平准金”科目中核算，并于期末全额转入

“未分配利润/（累计亏损）”。

#### 7.4.4.9 收入/（损失）的确认和计量

(1) 存款利息收入按存款的本金与适用的利率逐日计提的金额入账。若提前支取定期存款，按协议规定的利率及持有期重新计算存款利息收入，并根据提前支取所实际收到的利息收入与账面已确认的利息收入的差额确认利息损失，列入利息收入减项，存款利息收入以净额列示；

(2) 债券利息收入按债券票面价值与票面利率或内含票面利率计算的金额扣除应由债券发行企业代扣代缴的个人所得税后的净额确认，在债券实际持有期内逐日计提；

(3) 资产支持证券利息收入按证券票面价值与票面利率计算的金额，扣除应由资产支持证券发行企业代扣代缴的个人所得税后的净额确认，在证券实际持有期内逐日计提；

(4) 转融通证券出借业务利息收入按出借起始日证券账面价值及出借费率计算的金额，在转融通证券实际出借期间内逐日计提。因借入人未能按期归还产生的罚息，实际发生时计入转融通证券出借业务利息收入；

(5) 买入返售金融资产收入，按买入返售金融资产的成本及实际利率（当实际利率与合同利率差异较小时，也可以用合同利率），在回购期内逐日计提；

(6) 股票投资收益/（损失）于卖出股票成交日确认，并按卖出股票成交金额与其成本的差额入账；

(7) 债券投资收益/（损失）于成交日确认，并按成交总额与其成本、应收利息的差额入账；

(8) 资产支持证券投资收益/（损失）于成交日确认，并按成交总额与其成本、应收利息的差额入账；

(9) 股指/国债期货投资收益/（损失）于平仓日确认，并按平仓成交金额与其初始合约价值的差额入账；

(10) 权证收益/（损失）于卖出权证成交日确认，并按卖出权证成交金额与其成本的差额入账；

(11) 股利收益于除息日确认，并按上市公司宣告的分红派息比例计算的金额扣除应由上市公司代扣代缴的个人所得税后的净额入账；

(12) 公允价值变动收益/（损失）系本基金持有的以公允价值计量且其变动计入当期损益的金融资产、以公允价值计量且其变动计入当期损益的金融负债等公允价值变动形成的应计入当期损益的利得或损失；

(13) 其他收入在主要风险和报酬已经转移给对方，经济利益很可能流入且金额可以可靠计量的时候确认。

#### 7.4.4.10 费用的确认和计量

本基金的管理人报酬和托管费等费用在费用涵盖期间按基金合同或相关公告约定的费率和计算方法逐日确认。

其他金融负债在持有期间确认的利息支出按实际利率法计算，实际利率法与直线法差异较小的则按直线法计算。

#### 7.4.4.11 基金的收益分配政策

(1) 本基金每一基金份额享有同等分配权；

(2) 收益分配时所发生的银行转帐或其他手续费用由投资人自行承担。当投资人的现金红利小于一定金额，不足以支付银行转帐或其他手续费用时，基金注册登记机构可将投资人的现金红利按除息日的基金份额净值自动转为基金份额；

(3) 本基金每年收益分配次数最多为 6 次，每次至少将可供分配利润的 20% 进行收益分配；

(4) 若《基金合同》生效不满 3 个月可不进行收益分配；

(5) 本基金收益分配方式分两种：现金分红与红利再投资，投资者可选择现金红利或将现金红利按除权日的基金份额净值自动转为基金份额进行再投资；若投资者不选择，本基金默认的收益分配方式是现金分红；

(6) 在符合上述基金收益分配的前提下，每年度 6 月和 12 月的最后一个交易日每份基金份额可供分配利润超过 0.02 元时，至少将期末可供分配利润的 20% 进行收益分配，且在收益分配基准日（即期末可供分配利润计算截止日）之后的 15 个工作日之内完成；

(7) 基金收益分配基准日的基金份额净值减去每单位基金份额收益分配金额后不能低于面值；

(8) 法律法规或监管机关另有规定的，从其规定。

#### 7.4.5 会计政策和会计估计变更以及差错更正的说明

##### 7.4.5.1 会计政策变更的说明

本基金本报告期无会计政策变更。

##### 7.4.5.2 会计估计变更的说明

本基金本报告期无会计估计变更。

##### 7.4.5.3 差错更正的说明

本基金本报告期无重大会计差错的内容和更正金额。

#### 7.4.6 税项

##### 7.4.6.1 印花税

经国务院批准，财政部、国家税务总局研究决定，自 2008 年 4 月 24 日起，调整证券（股票）交易印花税税率，由原先的 3‰ 调整为 1‰；

经国务院批准，财政部、国家税务总局研究决定，自 2008 年 9 月 19 日起，调整由出让方按证券（股票）交易印花税税率缴纳印花税，受让方不再征收，税率不变；

根据财政部、国家税务总局财税[2005]103 号文《关于股权分置试点改革有关税收政策问题的通知》的规定，股权分置改革过程中因非流通股股东向流通股股东支付对价而发生的股权转让，暂免征收印花税。

#### 7.4.6.2 增值税

根据财政部、国家税务总局财税[2016]36 号文《关于全面推开营业税改增值税试点的通知》的规定，经国务院批准，自 2016 年 5 月 1 日起在全国范围内全面推开营业税改征增值税试点，金融业纳入试点范围，由缴纳营业税改为缴纳增值税。对证券投资基金（封闭式证券投资基金，开放式证券投资基金）管理人运用基金买卖股票、债券的转让收入免征增值税；国债、地方政府债利息收入以及金融同业往来利息收入免征增值税；存款利息收入不征收增值税；

根据财政部、国家税务总局财税[2016]46 号文《关于进一步明确全面推开营改增试点金融业有关政策的通知》的规定，金融机构开展的质押式买入返售金融商品业务及持有政策性金融债券取得的利息收入属于金融同业往来利息收入；

根据财政部、国家税务总局财税[2016]70 号文《关于金融机构同业往来等增值税政策的补充通知》的规定，金融机构开展的买断式买入返售金融商品业务、同业存款、同业存单以及持有金融债券取得的利息收入属于金融同业往来利息收入；

根据财政部、国家税务总局财税[2016]140 号文《关于明确金融、房地产开发、教育辅助服务等增值税政策的通知》的规定，资管产品运营过程中发生的增值税应税行为，以资管产品管理人为增值税纳税人；

根据财政部、国家税务总局财税[2017]56 号文《关于资管产品增值税有关问题的通知》的规定，自 2018 年 1 月 1 日起，本基金的基金管理人运营本基金过程中发生的增值税应税行为，暂适用简易计税方法，按照 3% 的征收率缴纳增值税。对本基金在 2018 年 1 月 1 日前运营过程中发生的增值税应税行为，未缴纳增值税的，不再缴纳；已缴纳增值税的，已纳税额从本基金的基金管理人以后月份的增值税应纳税额中抵减。

#### 7.4.6.3 城市维护建设税、教育费附加、地方教育附加

根据《中华人民共和国城市维护建设税暂行条例（2011 年修订）》、《征收教育费附加的暂行规定（2011 年修订）》及相关地方教育附加的征收规定，凡缴纳消费税、增值税、营业税的单位和个人，都应当依照规定缴纳城市维护建设税、教育费附加（除按照相关规定缴纳农村教育事业费附加的单位外）及地方教育费附加。

#### 7.4.6.4 企业所得税

根据财政部、国家税务总局财税[2004]78号文《关于证券投资基金税收政策的通知》的规定，自2004年1月1日起，对证券投资基金（封闭式证券投资基金，开放式证券投资基金）管理人运用基金买卖股票、债券的差价收入，继续免征企业所得税；

根据财政部、国家税务总局财税[2005]103号文《关于股权分置试点改革有关税收政策问题的通知》的规定，股权分置改革中非流通股股东通过对价方式向流通股股东支付的股份、现金等收入，暂免征收流通股股东应缴纳的企业所得税；

根据财政部、国家税务总局财税[2008]1号文《关于企业所得税若干优惠政策的通知》的规定，对证券投资基金从证券市场中取得的收入，包括买卖股票、债券的差价收入，股权的股息、红利收入，债券的利息收入及其他收入，暂不征收企业所得税。

#### 7.4.6.5 个人所得税

根据财政部、国家税务总局财税[2005]103号文《关于股权分置试点改革有关税收政策问题的通知》的规定，股权分置改革中非流通股股东通过对价方式向流通股股东支付的股份、现金等收入，暂免征收流通股股东应缴纳的个人所得税；

根据财政部、国家税务总局财税[2008]132号文《财政部、国家税务总局关于储蓄存款利息所得有关个人所得税政策的通知》的规定，自2008年10月9日起，对储蓄存款利息所得暂免征收个人所得税；

根据财政部、国家税务总局、中国证监会财税[2012]85号文《关于实施上市公司股息红利差别化个人所得税政策有关问题的通知》的规定，自2013年1月1日起，证券投资基金从公开发行和转让市场取得的上市公司股票，持股期限在1个月以内（含1个月）的，其股息红利所得全额计入应纳税所得额；持股期限在1个月以上至1年（含1年）的，暂减按50%计入应纳税所得额；持股期限超过1年的，暂减按25%计入应纳税所得额。上述所得统一适用20%的税率计征个人所得税；

根据财政部、国家税务总局、中国证监会财税[2015]101号文《关于上市公司股息红利差别化个人所得税政策有关问题的通知》的规定，自2015年9月8日起，证券投资基金从公开发行和转让市场取得的上市公司股票，持股期限超过1年的，股息红利所得暂免征收个人所得税。

### 7.4.7 重要财务报表项目的说明

#### 7.4.7.1 银行存款

单位：人民币元

项目	本期末 2019年12月31日	上年度末 2018年12月31日

活期存款	60,503,590.59	75,897,341.59
定期存款	-	-
其中：存款期限 1 个月以内	-	-
存款期限 1-3 个月	-	-
存款期限 3 个月以上	-	-
其他存款	-	-
合计	60,503,590.59	75,897,341.59

#### 7.4.7.2 交易性金融资产

单位：人民币元

项目	本期末 2019 年 12 月 31 日		
	成本	公允价值	公允价值变动
股票	988,353,755.76	1,041,494,587.53	53,140,831.77
贵金属投资-金交所黄金合约	-	-	-
债券	交易所市场	-	-
	银行间市场	-	-
	合计	-	-
资产支持证券	-	-	-
基金	-	-	-
其他	-	-	-
合计	988,353,755.76	1,041,494,587.53	53,140,831.77
项目	上年度末 2018 年 12 月 31 日		
	成本	公允价值	公允价值变动
股票	1,482,845,935.87	1,263,773,379.16	-219,072,556.71
贵金属投资-金交所黄金合约	-	-	-
债券	交易所市场	157,000.00	157,000.00
	银行间市场	-	-
	合计	157,000.00	157,000.00
资产支持证券	-	-	-
基金	-	-	-
其他	-	-	-
合计	1,483,002,935.87	1,263,930,379.16	-219,072,556.71

#### 7.4.7.3 衍生金融资产/负债

注：本基金本报告期末及上年度末均无衍生金融资产/负债余额。



#### 7.4.7.4 买入返售金融资产

##### 7.4.7.4.1 各项买入返售金融资产期末余额

注：本基金本报告期末及上年度末均未持有买入返售金融资产。

##### 7.4.7.4.2 期末买断式逆回购交易中取得的债券

注：本基金本报告期末及上年度末均未持有买断式逆回购交易中取得的债券。

#### 7.4.7.5 应收利息

单位：人民币元

项目	本期末 2019年12月31日	上年度末 2018年12月31日
应收活期存款利息	11,690.19	17,331.70
应收定期存款利息	-	-
应收其他存款利息	-	-
应收结算备付金利息	33.10	-
应收债券利息	-	9.64
应收资产支持证券利息	-	-
应收买入返售证券利息	-	-
应收申购款利息	-	-
应收黄金合约拆借孳息	-	-
应收出借证券利息	-	-
其他	38.40	21.90
合计	11,761.69	17,363.24

注：“其他”为应收结算保证金利息。

#### 7.4.7.6 其他资产

注：本基金本报告期末及上年度末均无其他资产余额。

#### 7.4.7.7 应付交易费用

单位：人民币元

项目	本期末 2019年12月31日	上年度末 2018年12月31日
交易所市场应付交易费用	80,028.29	33,295.38
银行间市场应付交易费用	-	-
合计	80,028.29	33,295.38

#### 7.4.7.8 其他负债

单位：人民币元

项目	本期末 2019年12月31日	上年度末 2018年12月31日
应付券商交易单元保证金	-	-
应付赎回费	10,332.92	606.06

应付证券出借违约金	-	-
应付审计费	80,000.00	80,000.00
应付信息披露费	220,000.00	300,000.00
合计	310,332.92	380,606.06

#### 7.4.7.9 实收基金

金额单位：人民币元

项目	本期 2019年1月1日至2019年12月31日	
	基金份额（份）	账面金额
上年度末	1,543,394,010.35	1,543,394,010.35
本期申购	469,741,436.00	469,741,436.00
本期赎回（以“-”号填列）	-981,565,298.27	-981,565,298.27
- 基金拆分/份额折算前	-	-
基金拆分/份额折算调整	-	-
本期申购	-	-
本期赎回（以“-”号填列）	-	-
本期末	1,031,570,148.08	1,031,570,148.08

注：申购含红利再投、转换入份额，赎回含转换出份额。

#### 7.4.7.10 未分配利润

单位：人民币元

项目	已实现部分	未实现部分	未分配利润合计
上年度末	512,898,693.13	-718,898,256.60	-205,999,563.47
本期利润	9,468,115.73	272,213,388.48	281,681,504.21
本期基金份额交易产生的变动数	-172,791,543.89	163,959,672.89	-8,831,871.00
其中：基金申购款	155,736,383.09	-150,530,441.83	5,205,941.26
基金赎回款	-328,527,926.98	314,490,114.72	-14,037,812.26
本期已分配利润	-	-	-
本期末	349,575,264.97	-282,725,195.23	66,850,069.74

#### 7.4.7.11 存款利息收入

单位：人民币元

项目	本期 2019年1月1日至2019年12月31日	上年度可比期间 2018年1月1日至2018年12月31日
	活期存款利息收入	530,356.30
定期存款利息收入	-	-
其他存款利息收入	-	-
结算备付金利息收入	2,034.69	12,692.80
其他	3,887.88	17,351.71
合计	536,278.87	709,657.34

注：“其他”为结算保证金利息收入和直销申购款利息收入。

#### 7.4.7.12 股票投资收益

单位：人民币元

项目	本期 2019年1月1日至2019年12月31日	上年度可比期间 2018年1月1日至2018年12月31日
卖出股票成交总额	605,930,741.10	334,573,434.69
减：卖出股票成本总额	618,432,556.32	326,419,951.57
买卖股票差价收入	-12,501,815.22	8,153,483.12

#### 7.4.7.13 债券投资收益

单位：人民币元

项目	本期 2019年1月1日至2019年12月31日	上年度可比期间 2018年1月1日至2018年12月31日
卖出债券（、债转股及债券到期兑付）成交总额	407,933.80	1,496,583.80
减：卖出债券（、债转股及债券到期兑付）成本总额	354,000.00	1,436,000.00
减：应收利息总额	87.44	1,017.01
买卖债券差价收入	53,846.36	59,566.79

#### 7.4.7.13.1 资产支持证券投资收益

注：本基金本报告期及上年度可比期间均无资产支持证券投资收益。

#### 7.4.7.14 贵金属投资收益

注：本基金本报告期及上年度可比期间均无贵金属投资收益。

#### 7.4.7.15 衍生工具收益

注：本基金本报告期及上年度可比期间均无衍生工具收益。

#### 7.4.7.16 股利收益

单位：人民币元

项目	本期 2019年1月1日至2019年12月31日	上年度可比期间 2018年1月1日至2018年12月31日
股票投资产生的股利收益	33,511,910.00	36,826,301.32
其中：证券出借权益补偿收入	-	-
基金投资产生的股利收益	-	-

合计	33,511,910.00	36,826,301.32
----	---------------	---------------

## 7.4.7.17 公允价值变动收益

单位：人民币元

项目名称	本期 2019年1月1日至2019年 12月31日	上年度可比期间 2018年1月1日至2018 年12月31日
1. 交易性金融资产	272,213,388.48	-316,681,658.54
股票投资	272,213,388.48	-316,643,900.44
债券投资	-	-37,758.10
资产支持证券投资	-	-
基金投资	-	-
贵金属投资	-	-
其他	-	-
2. 衍生工具	-	-
权证投资	-	-
3. 其他	-	-
减：应税金融商品公允价值 变动产生的预估增值税	-	-
合计	272,213,388.48	-316,681,658.54

## 7.4.7.18 其他收入

单位：人民币元

项目	本期 2019年1月1日至2019年12月 31日	上年度可比期间 2018年1月1日至2018年 12月31日
基金赎回费收入	1,019,666.76	633,872.69
合计	1,019,666.76	633,872.69

## 7.4.7.19 交易费用

单位：人民币元

项目	本期 2019年1月1日至2019年12月 31日	上年度可比期间 2018年1月1日至2018年12月31日
交易所市场交易费用	1,351,499.14	1,407,711.21
银行间市场交易费用	-	-
合计	1,351,499.14	1,407,711.21

## 7.4.7.20 其他费用

单位：人民币元

项目	本期 2019年1月1日至2019年12月 31日	上年度可比期间 2018年1月1日至2018年12月31日
审计费用	80,000.00	80,000.00
信息披露费	120,000.00	300,000.00
证券出借违约金	-	-

银行费用	250.00	326.00
账户维护费	18,000.00	18,000.00
合计	218,250.00	398,326.00

#### 7.4.8 或有事项、资产负债表日后事项的说明

##### 7.4.8.1 或有事项

截至资产负债表日，本基金无需要披露的重大或有事项。

##### 7.4.8.2 资产负债表日后事项

本基金于资产负债表日之后、年度报告批准报出日之前批准、公告和实施的利润分配的情况如下：

本基金于 2020 年 1 月 10 日（权益登记日），2020 年 1 月 10 日（除息日），每 10 份基金份额派发红利 0.15 元，共分配收益 15,191,662.46 元，其中红利再投资部分金额 6,499,302.63 元，现金分红部分金额 8,692,359.83 元。

截至财务报表批准日，除上述利润分配事项外，本基金无其他需要披露的资产负债表日后事项。

#### 7.4.9 关联方关系

关联方名称	与本基金的关系
汇添富基金管理股份有限公司	基金管理人、基金注册登记机构、基金销售机构
中国工商银行股份有限公司（“工商银行”）	基金托管人、基金代销机构
东方证券股份有限公司（“东方证券”）	基金管理人的股东、基金代销机构
东航金控有限责任公司	基金管理人的股东
上海上投资产管理有限公司	基金管理人的股东
上海菁聚金投资管理合伙企业（有限合伙）	基金管理人的股东
汇添富资本管理有限公司	基金管理人的子公司
汇添富资产管理（香港）有限公司	基金管理人的子公司
上海汇添富公益基金会	与基金管理人同一批关键管理人员

注：以上关联交易均在正常业务范围内按一般商业条款订立。

#### 7.4.10 本报告期及上年度可比期间的关联方交易

##### 7.4.10.1 通过关联方交易单元进行的交易

###### 7.4.10.1.1 股票交易

金额单位：人民币元

关联方名称	本期 2019年1月1日至2019年12月31日	上年度可比期间 2018年1月1日至2018年12月31日
-------	-----------------------------	----------------------------------

	成交金额	占当期股票 成交总额的比例 (%)	成交金额	占当期股票 成交总额的比例 (%)
东方证券股份有限公司	711,269,162.23	100.00	764,769,921.38	72.69

#### 7.4.10.1.2 债券交易

金额单位：人民币元

关联方名称	本期 2019年1月1日至2019年12月31日		上年度可比期间 2018年1月1日至2018年12月31日	
	成交金额	占当期债券 成交总额的比例 (%)	成交金额	占当期债券 成交总额的比例 (%)
东方证券股份有限公司	407,933.80	100.00	1,496,583.80	100.00

#### 7.4.10.1.3 债券回购交易

注：本基金本报告期及上年度可比期间均未通过关联方交易单元进行回购交易。

#### 7.4.10.1.4 权证交易

注：本基金本报告期及上年度可比期间均未通过关联方交易单元进行权证交易。

#### 7.4.10.1.5 应支付关联方的佣金

金额单位：人民币元

关联方名称	本期 2019年1月1日至2019年12月31日			
	当期 佣金	占当期佣金总量 的比例 (%)	期末应付佣金余 额	占期末应付佣金 总额的比例 (%)
东方证券股份有 限公司	662,362.66	100.00	80,028.29	100.00
关联方名称	上年度可比期间 2018年1月1日至2018年12月31日			
	当期 佣金	占当期佣金总量 的比例 (%)	期末应付佣金余 额	占期末应付佣金 总额的比例 (%)
东方证券股份有 限公司	712,225.29	72.69	33,295.38	100.00

注：上述佣金按市场佣金率计算，以扣除由中国证券登记结算有限责任公司收取证管费、经手费和由券商承担的证券结算风险基金后的净额列示。该类佣金协议的服务范围还包括佣金收取方为本

基金提供的证券投资研究成果和市场信息服务。

#### 7.4.10.2 关联方报酬

##### 7.4.10.2.1 基金管理费

单位：人民币元

项目	本期	上年度可比期间
	2019年1月1日至2019年12月31日	2018年1月1日至2018年12月31日
当期发生的基金应支付的管理费	9,651,747.65	10,907,655.72
其中：支付销售机构的客户维护费	1,865,895.19	1,739,710.10

注：基金管理费按前一日基金资产净值的 0.75% 年费率计提。计算方法如下：

$$H = E \times 0.75\% \div \text{当年天数}$$

H 为每日应计提的基金管理费

E 为前一日的基金资产净值

基金管理费每日计算，逐日累计至每月月末，按月支付由基金托管人根据基金管理人的授权委托书，于次月前 2 个工作日内从基金财产中一次性支付给基金管理人。若遇法定节假日、公休假等，支付日期顺延。

##### 7.4.10.2.2 基金托管费

单位：人民币元

项目	本期	上年度可比期间
	2019年1月1日至2019年12月31日	2018年1月1日至2018年12月31日
当期发生的基金应支付的托管费	1,930,349.53	2,181,531.13

注：基金托管费按前一日基金资产净值的 0.15% 的年费率计提。计算方法如下：

$$H = E \times 0.15\% \div \text{当年天数}$$

H 为每日应计提的基金托管费

E 为前一日的基金资产净值

基金托管费每日计算，逐日累计至每月月末，按月支付，由基金托管人根据基金管理人的授权委托书，于次月前 2 个工作日内从基金财产中一次性支付给基金托管人。若遇法定节假日、公休日等，支付日期顺延。

7.4.10.2.3 销售服务费

7.4.10.3 与关联方进行银行间同业市场的债券(含回购)交易

注:本基金本报告期及上年度可比期间均未与关联方进行银行间同业市场的债券(含回购)交易。

7.4.10.4 报告期内转融通证券出借业务发生重大关联交易事项的说明

7.4.10.4.1 与关联方通过约定申报方式进行的适用固定期限费率的证券出借业务的情况

注:本基金本报告期未发生与关联方通过约定申报方式进行的适用固定期限费率的证券出借业务。

7.4.10.4.2 与关联方通过约定申报方式进行的适用市场化期限费率的证券出借业务的情况

注:本基金本报告期未发生与关联方通过约定申报方式进行的适用市场化期限费率的证券出借业务。

7.4.10.5 各关联方投资本基金的情况

7.4.10.5.1 报告期内基金管理人运用自有资金投资本基金的情况

注:本基金的基金管理人本报告期及上年度可比期间均未运用自有资金投资本基金。

7.4.10.5.2 报告期末除基金管理人之外的其他关联方投资本基金的情况

注:本基金除基金管理人之外的其他关联方于本报告期末及上年度末均未投资本基金。

7.4.10.6 由关联方保管的银行存款余额及当期产生的利息收入

单位:人民币元

关联方名称	本期 2019年1月1日至2019年12月31日		上年度可比期间 2018年1月1日至2018年12月31日	
	期末余额	当期利息收入	期末余额	当期利息收入
中国工商银行股份有限公司	60,503,590.59	530,356.30	75,897,341.59	679,612.83

7.4.10.7 本基金在承销期内参与关联方承销证券的情况

注:本基金本报告期及上年度可比期间均未在承销期内直接购入关联方承销的证券。

7.4.11 利润分配情况

注:本基金本报告期内未进行利润分配。本基金于2020年1月10日实施利润分配,每10份基金份额派发红利0.15元人民币。



7.4.12 期末(2019 年 12 月 31 日)本基金持有的流通受限证券

7.4.12.1 因认购新发/增发证券而于期末持有的流通受限证券

金额单位：人民币元

7.4.12.1.1 受限证券类别：股票										
证券代码	证券名称	成功认购日	可流通日	流通受限类型	认购价格	期末估值单价	数量 (单位：股)	期末成本总额	期末估值总额	备注
601077	渝农商行	2019 年 10 月 16 日	2020 年 4 月 29 日	新股流通受限	7.36	6.26	147,778	1,087,646.08	925,090.28	-
601658	邮储银行	2019 年 12 月 2 日	2020 年 6 月 10 日	新股流通受限	5.50	5.71	796,578	4,381,179.00	4,548,460.38	-
601916	浙商银行	2019 年 11 月 18 日	2020 年 5 月 26 日	新股流通受限	4.94	4.66	294,195	1,453,323.30	1,370,948.70	-
688181	八亿时空	2019 年 12 月 27 日	2020 年 1 月 6 日	新股流通受限	43.98	43.98	4,306	189,377.88	189,377.88	-
688198	佰仁医疗	2019 年 11 月 29 日	2020 年 6 月 9 日	新股流通受限	23.68	37.58	3,213	76,083.84	120,744.54	-

7.4.12.2 期末持有的暂时停牌等流通受限股票

金额单位：人民币元

股票代码	股票名称	停牌日期	停牌原因	期末估值单价	复牌日期	复牌开盘单价	数量 (股)	期末成本总额	期末估值总额	备注
603799	华友钴业	2019 年 12 月 31 日	重大资产重组停牌	39.39	2020 年 1 月 2 日	40.43	44,013	2,044,890.66	1,733,672.07	-
600966	博汇纸业	2019 年 12 月 30 日	重大事项停牌	5.31	2020 年 1 月 2 日	5.84	173,677	1,010,937.70	922,224.87	-

### 7.4.12.3 期末债券正回购交易中作为抵押的债券

#### 7.4.12.3.1 银行间市场债券正回购

注:截至本报告期末 2019 年 12 月 31 日止,本基金无因从事银行间市场债券正回购交易形成的卖出回购金融资产款余额。

#### 7.4.12.3.2 交易所市场债券正回购

截至本报告期末 2019 年 12 月 31 日止,本基金无因从事交易所市场债券正回购交易形成的卖出回购金融资产款余额。

### 7.4.12.4 期末参与转融通证券出借业务的证券

注:截至本报告期末 2019 年 12 月 31 日止,本基金无参与转融通证券出借业务的证券。

## 7.4.13 金融工具风险及管理

### 7.4.13.1 风险管理政策和组织架构

本基金在日常经营活动中涉及的财务风险主要包括信用风险、流动性风险及市场风险。本基金管理人制定了政策和程序来识别及分析这些风险,并设定适当的风险限额及内部控制流程,通过可靠的管理及信息系统持续监控上述各类风险。

本基金管理人建立了董事会、经营管理层、风险管理部门、各职能部门四级风险管理组织架构,并明确了相应的风险管理职能。

### 7.4.13.2 信用风险

信用风险是指基金在交易过程中因交易对手未履行合约责任,或者基金所投资证券之发行人出现违约、拒绝支付到期本息,导致基金资产损失和收益变化的风险。本基金均投资于具有良好信用等级的证券,且通过分散化投资以分散信用风险。本基金投资于一家上市公司发行的证券市值不超过基金资产净值的 10%,且本基金与由本基金管理人管理的其他基金共同持有一家公司发行的证券,不得超过该证券的 10%。

本基金的银行存款均存放于信用良好的银行,申购交易均通过具有基金销售资格的金融机构进行。另外,在交易所进行的交易均与中国证券登记结算有限责任公司完成证券交收和款项清算,因此违约风险发生的可能性很小;基金在进行银行间同业市场交易前均对交易对手进行信用评估,以控制相应的信用风险。

### 7.4.13.3 流动性风险

流动性风险是指基金所持金融工具变现的难易程度。本基金的流动性风险一方面来自于基金份额持有人可随时要求赎回其持有的基金份额,另一方面来自于投资品种所处的交易市场不活跃

而带来的变现困难。

### 7.4.13.3.1 报告期内本基金组合资产的流动性风险分析

本基金的基金管理人严格按照《公开募集证券投资基金运作管理办法》及《公开募集开放式证券投资基金流动性风险管理规定》等有关法规的要求建立健全开放式基金流动性风险管理的内部控制体系，审慎评估各类资产的流动性，针对性制定流动性风险管理措施，对本基金组合资产的流动性风险进行管理。本基金的基金管理人采用监控基金组合资产持仓集中度指标、逆回购交易的到期日与交易对手的集中度、流动性受限资产比例、基金组合资产中 7 个工作日可变现资产的可变现价值以及压力测试等方式防范流动性风险。并于开放日对本基金的申购赎回情况进行监控，保持基金投资组合中的可用现金头寸与之相匹配，确保本基金资产的变现能力与投资者赎回需求的匹配与平衡。本基金的基金管理人在基金合同中设计了巨额赎回条款，约定在非常情况下赎回申请的处理方式，控制因开放申购赎回模式带来的流动性风险，有效保障基金持有人利益。

本基金所持证券均在证券交易所上市，因此，除在附注 7.4.12 中列示的本基金于期末持有的流通受限证券外，本期末本基金的其他资产均能及时变现。此外，本基金可通过卖出回购金融资产方式借入短期资金应对流动性需求，其上限一般不超过基金持有的债券资产的公允价值。

本基金管理人每日预测本基金的流动性需求，并同时通过独立的风险管理部门设定流动性比例要求，对流动性指标进行持续的监测和分析。

本报告期内，本基金未发生重大流动性风险事件。

### 7.4.13.4 市场风险

市场风险是指基金所持金融工具的公允价值或未来现金流量因所处市场各类价格因素的变动而发生波动的风险，包括利率风险、外汇风险和其他价格风险。

#### 7.4.13.4.1 利率风险

利率风险是指基金的财务状况和现金流量受市场利率变动而发生波动的风险。本基金的生息资产主要为银行存款、结算备付金、存出保证金、部分应收申购款和债券投资等。

##### 7.4.13.4.1.1 利率风险敞口

单位：人民币元

本期末							
2019 年 12 月 31 日	1 个月以内	1-3 个月	3 个月-1 年	1-5 年	5 年以上	不计息	合计

月 31 日							
资产							
银行存款	60,503,590.59	-	-	-	-	-	60,503,590.59
结算备付金	73,510.36	-	-	-	-	-	73,510.36
存出保证金	85,330.52	-	-	-	-	-	85,330.52
交易性金融资产	-	-	-	-	-	1,041,494,587.53	1,041,494,587.53
买入返售金融资产	-	-	-	-	-	-	-
应收利息	-	-	-	-	-	11,761.69	11,761.69
应收股利	-	-	-	-	-	-	-
应收申购款	-	-	-	-	-	860,339.67	860,339.67
应收证券清算款	-	-	-	-	-	719,591.21	719,591.21
其他资产	-	-	-	-	-	-	-
资产总计	60,662,431.47	-	-	-	-	1,043,086,280.10	1,103,748,711.57
负债							
应付赎回款	-	-	-	-	-	4,103,799.85	4,103,799.85
应付管理人报酬	-	-	-	-	-	695,277.26	695,277.26
应付	-	-	-	-	-	139,055.43	139,055.43

托管费							
应付证券清算款	-	-	-	-	-	-	-
卖出回购金融资产款	-	-	-	-	-	-	-
应付销售服务费	-	-	-	-	-	-	-
应付交易费用	-	-	-	-	-	80,028.29	80,028.29
应付利息	-	-	-	-	-	-	-
应付利润	-	-	-	-	-	-	-
应交税费	-	-	-	-	-	-	-
其他负债	-	-	-	-	-	310,332.92	310,332.92
负债总计	-	-	-	-	-	5,328,493.75	5,328,493.75
利率敏感度缺口	60,662,431.47	-	-	-	-	1,037,757.786.35	1,098,420,217.82
上年度末 2018 年 12 月 31 日	1 个月以内	1-3 个月	3 个月-1 年	1-5 年	5 年以上	不计息	合计
资产							
银行	75,897,341	-	-	-	-	-	-75,897,341.5

存款	.59						9
结算 备付 金	-	-	-	-	-	-	-
存出 保证 金	48,612.21	-	-	-	-	-	48,612.21
交易 性金 融资 产	-	-	157,000.00	-	-	1,263,773.379.16	1,263,930.379.16
买入 返售 金融 资产	-	-	-	-	-	-	-
应收 利息	-	-	-	-	-	17,363.24	17,363.24
应收 股利	-	-	-	-	-	-	-
应收 申购 款	282,359.18	-	-	-	-	1,281,067.15	1,563,426.33
应收 证券 清算 款	-	-	-	-	-	-	-
其他 资产	-	-	-	-	-	-	-
资产 总计	76,228,312.98	-	157,000.00	-	-	1,265,071,809.55	1,341,457,122.53
负债							
应付 赎回 款	-	-	-	-	-	297,278.24	297,278.24
应付 管理 人报 酬	-	-	-	-	-	863,314.05	863,314.05
应付 托管 费	-	-	-	-	-	172,662.79	172,662.79
应付 证券 清算	-	-	-	-	-	2,315,515.40	2,315,515.40

款							
卖出 回购 金融 资产 款							
应付 销售 服务 费							
应付 交易 费用						33,295.38	33,295.38
应付 税费						3.73	3.73
应付 利息							
应付 利润							
其他 负债						380,606.06	380,606.06
负债 总计						4,062,675.65	4,062,675.65
利率 敏感 度缺 口	76,228,312.98		157,000.00			1,261,009,133.90	1,337,394,446.88

注：上表统计了本基金资产和负债的利率风险敞口。表中所示为本基金资产及负债的公允价值，并按照合约规定的重新定价日或到期日孰早者进行了分类。

#### 7.4.13.4.1.2 利率风险的敏感性分析

注：本基金持有的可转换债和可交换债的市场风险在附注 7.4.13.4.3.2 中进行披露；除此之外，本基金本报告期末及上年度末计息资产仅包括银行活期存款、结算备付金、存出保证金及部分应收申购款，且均以活期存款利率或相对固定的利率计息；假定利率变动仅影响其未来收益，而对其本身的公允价值无重大影响，因而在本基金本报告期末及上年度末未持有其他计息资产/负债的情况下，利率变动对基金资产净值的影响并不显著。

#### 7.4.13.4.2 外汇风险

本基金所有资产及负债以人民币计价，因此无外汇风险。

#### 7.4.13.4.3 其他价格风险

本基金所面临的其他价格风险主要系市场价格风险。市场价格风险是指基金所持金融工具的公允价值或未来现金流量因除市场利率和外汇汇率以外的市场价格因素变动而发生波动的风险。本基金主要投资于证券交易所上市的股票和债券，所面临的最大市场价格风险由所持有的金融工具的公允价值决定。本基金通过投资组合的分散化降低市场价格风险，并且本基金管理人每日对本基金所持有的证券价格实施监控。

##### 7.4.13.4.3.1 其他价格风险敞口

金额单位：人民币元

项目	本期末 2019年12月31日		上年度末 2018年12月31日	
	公允价值	占基金资产净值比例 (%)	公允价值	占基金资产净值比例 (%)
交易性金融资产—股票投资	1,041,494,587.53	94.82	1,263,773,379.16	94.50
交易性金融资产—基金投资	-	-	-	-
交易性金融资产—债券投资	-	-	157,000.00	0.01
交易性金融资产—贵金属投资	-	-	-	-
衍生金融资产—权证投资	-	-	-	-
其他	-	-	-	-
合计	1,041,494,587.53	94.82	1,263,930,379.16	94.51

注：本基金投资组合中股票投资比例范围为基金资产净值的 90%-95%；现金或者到期日在一年以内的政府债券不低于基金资产净值的 5%，本基金所指的现金不包括结算备付金、存出保证金、应收申购款等；投资于标的指数成份股的资产占基金资产的比例不低于 80%。于资产负债表日，本基金面临的整体市场价格风险列示如上表。

##### 7.4.13.4.3.2 其他价格风险的敏感性分析

假设	1. 本基金的市场价格风险主要源于证券市场的系统性风险，即从长期来看，本基金所投资的证券与业绩比较基准的变动呈线性相关，且报告期内的相关系数在资产负债表日后短期内保持不变；
	2. 以下分析中，除市场基准发生变动，其他影响基金资产净值的风险变量保持不变。



	相关风险变量的变动	对资产负债表日基金资产净值的影响金额（单位：人民币元）	
		本期末（2019年12月31日）	上年度末（2018年12月31日）
分析	上证综合指数上涨5%	50,027,158.34	61,419,849.85
	上证综合指数下跌5%	-50,027,158.34	-61,419,849.85

注：本基金管理人运用资本-资产定价模型方法对本基金的市场价格风险进行分析。上表为市场价格风险的敏感性分析，反映了在其他变量不变的假设下，证券市场组合的价格发生合理、可能的变动时，将对基金资产净值产生的影响。

#### 7.4.14 有助于理解和分析会计报表需要说明的其他事项

##### 7.4.14.1 公允价值

###### 7.4.14.1.1 不以公允价值计量的金融工具

不以公允价值计量的金融资产和负债主要包括贷款和应收款项以及其他金融负债，其因剩余期限不长，公允价值与账面价值相若。

###### 7.4.14.1.2 以公允价值计量的金融工具

###### 7.4.14.1.2.1 各层次金融工具公允价值

于 2019 年 12 月 31 日，本基金持有的以公允价值计量且其变动计入当期损益的金融资产中属于第一层次的余额为人民币 1,031,684,068.81 元，属于第二层次的余额为人民币 2,845,274.82 元，属于第三层次的余额为人民币 6,965,243.90 元（于 2018 年 12 月 31 日，属于第一层次的余额为人民币 1,253,343,924.79 元，属于第二层次的余额为人民币 10,586,454.37 元，无划分为第三层次余额）。

###### 7.4.14.1.2.2 公允价值所属层次间的重大变动

对于证券交易所上市的股票和可转换债券等，若出现重大事项停牌、交易不活跃、或属于非公开发行等情况，本基金分别于停牌日至交易恢复活跃日期间、交易不活跃期间及限售期间不将相关股票和可转换债券等的公允价值列入第一层次；并根据估值调整中采用的对公允价值计量整体而言具有重要意义的输入值所属的最低层次，确定相关股票和可转换债券公允价值应属第二层次或第三层次。本基金政策为以报告期初作为确定金融工具公允价值层次之间转换的时点。

###### 7.4.14.1.2.3 第三层次公允价值余额和本期变动金额

本基金持有的以公允价值计量且其变动计入当期损益的金融工具第三层次公允价值本期末余

额为人民币 6,965,243.90 元，期初余额为人民币 0.00 元，本期增加人民币 6,965,243.90 元。

7.4.14.2 承诺事项

截至资产负债表日，本基金无需要披露的重大承诺事项。

7.4.14.3 其他事项

截至资产负债表日，本基金无需要披露的其他重要事项。

7.4.14.4 财务报表的批准

本财务报表已于 2020 年 3 月 27 日经本基金的基金管理人批准。

## § 8 投资组合报告

### 8.1 期末基金资产组合情况

金额单位：人民币元

序号	项目	金额	占基金总资产的比例 (%)
1	权益投资	1,041,494,587.53	94.36
	其中：股票	1,041,494,587.53	94.36
2	基金投资	-	-
3	固定收益投资	-	-
	其中：债券	-	-
	资产支持证券	-	-
4	贵金属投资	-	-
5	金融衍生品投资	-	-
6	买入返售金融资产	-	-
	其中：买断式回购的买入返售金融资产	-	-
7	银行存款和结算备付金合计	60,577,100.95	5.49
8	其他各项资产	1,677,023.09	0.15
9	合计	1,103,748,711.57	100.00

### 8.2 报告期末按行业分类的股票投资组合

#### 8.2.1 报告期末指数投资按行业分类的境内股票投资组合

代码	行业类别	公允价值（元）	占基金资产净值比例 (%)
A	农、林、牧、渔业	1,854,622.54	0.17
B	采矿业	86,078,046.43	7.84
C	制造业	354,568,435.92	32.28
D	电力、热力、燃气及水生产和供应业	43,177,913.25	3.93
E	建筑业	32,737,840.51	2.98
F	批发和零售业	27,226,444.57	2.48

G	交通运输、仓储和邮政业	48,384,038.88	4.41
H	住宿和餐饮业	2,562,745.86	0.23
I	信息传输、软件和信息技术服务业	21,271,645.42	1.94
J	金融业	360,125,091.71	32.79
K	房地产业	34,851,854.33	3.17
L	租赁和商务服务业	8,980,672.56	0.82
M	科学研究和技术服务业	1,580,307.30	0.14
N	水利、环境和公共设施管理业	3,507,880.88	0.32
O	居民服务、修理和其他服务业	-	-
P	教育	-	-
Q	卫生和社会工作	-	-
R	文化、体育和娱乐业	9,794,852.97	0.89
S	综合	4,463,966.50	0.41
	合计	1,041,166,359.63	94.79

### 8.2.2 报告期末积极投资按行业分类的境内股票投资组合

代码	行业类别	公允价值（元）	占基金资产净值比例（%）
A	农、林、牧、渔业	-	-
B	采矿业	-	-
C	制造业	328,227.90	0.03
D	电力、热力、燃气及水生产和供应业	-	-
E	建筑业	-	-
F	批发和零售业	-	-
G	交通运输、仓储和邮政业	-	-
H	住宿和餐饮业	-	-
I	信息传输、软件和信息技术服务业	-	-
J	金融业	-	-
K	房地产业	-	-
L	租赁和商务服务业	-	-
M	科学研究和技术服务业	-	-
N	水利、环境和公共设施管理业	-	-
O	居民服务、修理和	-	-

	其他服务业		
P	教育	-	-
Q	卫生和社会工作	-	-
R	文化、体育和娱乐业	-	-
S	综合	-	-
	合计	328,227.90	0.03

### 8.2.3 报告期末按行业分类的港股通投资股票投资组合

注：本基金本报告期末未持有港股通投资股票。

### 8.3 期末按公允价值占基金资产净值比例大小排序的所有股票投资明细

#### 8.3.1 期末指数投资按公允价值占基金资产净值比例大小排序的所有股票投资明细

金额单位：人民币元

序号	股票代码	股票名称	数量（股）	公允价值（元）	占基金资产净值比例（%）
1	600519	贵州茅台	46,362	54,846,246.00	4.99
2	601288	农业银行	13,127,973	48,442,220.37	4.41
3	600036	招商银行	1,160,715	43,619,669.70	3.97
4	601988	中国银行	10,008,711	36,932,143.59	3.36
5	601318	中国平安	375,103	32,056,302.38	2.92
6	601857	中国石油	4,403,257	25,670,988.31	2.34
7	601628	中国人寿	723,571	25,230,920.77	2.30
8	601328	交通银行	3,148,117	17,723,898.71	1.61
9	600028	中国石化	3,294,977	16,837,332.47	1.53
10	601166	兴业银行	721,706	14,289,778.80	1.30
11	601939	建设银行	1,952,011	14,113,039.53	1.28
12	600900	长江电力	761,011	13,987,382.18	1.27
13	600276	恒瑞医药	156,869	13,729,174.88	1.25
14	600000	浦发银行	974,092	12,049,518.04	1.10
15	603288	海天味业	97,275	10,458,035.25	0.95
16	601088	中国神华	572,815	10,453,873.75	0.95
17	600104	上汽集团	405,999	9,683,076.15	0.88
18	600030	中信证券	338,400	8,561,520.00	0.78
19	601601	中国太保	224,878	8,509,383.52	0.77
20	601668	中国建筑	1,467,085	8,245,017.70	0.75
21	600016	民生银行	1,238,108	7,812,461.48	0.71
22	600585	海螺水泥	142,381	7,802,478.80	0.71
23	601998	中信银行	1,196,872	7,384,700.24	0.67
24	600031	三一重工	427,794	7,293,887.70	0.66
25	601225	陕西煤业	770,881	6,930,220.19	0.63
26	600048	保利地产	418,669	6,774,064.42	0.62
27	600887	伊利股份	216,161	6,688,021.34	0.61

28	601688	华泰证券	326,960	6,640,557.60	0.60
29	601888	中国国旅	73,105	6,502,689.75	0.59
30	601818	光大银行	1,393,067	6,143,425.47	0.56
31	601766	中国中车	851,861	6,082,287.54	0.55
32	600009	上海机场	72,765	5,730,243.75	0.52
33	600050	中国联通	878,342	5,173,434.38	0.47
34	601211	国泰君安	264,600	4,892,454.00	0.45
35	601229	上海银行	498,006	4,726,076.94	0.43
36	600018	上港集团	818,390	4,722,110.30	0.43
37	601658	邮储银行	796,668	4,548,987.78	0.41
38	600745	闻泰科技	48,400	4,477,000.00	0.41
39	600019	宝钢股份	776,055	4,454,555.70	0.41
40	600837	海通证券	285,886	4,419,797.56	0.40
41	600690	海尔智家	223,300	4,354,350.00	0.40
42	601100	恒立液压	87,235	4,339,941.25	0.40
43	601006	大秦铁路	521,344	4,280,234.24	0.39
44	600183	生益科技	200,853	4,201,844.76	0.38
45	600309	万华化学	74,611	4,190,899.87	0.38
46	601186	中国铁建	405,059	4,107,298.26	0.37
47	603160	汇顶科技	19,004	3,920,525.20	0.36
48	601989	中国重工	741,929	3,887,707.96	0.35
49	601390	中国中铁	645,228	3,832,654.32	0.35
50	601800	中国交建	414,939	3,800,841.24	0.35
51	601336	新华保险	76,355	3,752,848.25	0.34
52	600999	招商证券	201,797	3,690,867.13	0.34
53	601169	北京银行	640,172	3,636,176.96	0.33
54	600015	华夏银行	450,981	3,459,024.27	0.31
55	601012	隆基股份	138,463	3,438,036.29	0.31
56	601111	中国国航	352,581	3,416,509.89	0.31
57	600809	山西汾酒	36,326	3,258,442.20	0.30
58	601117	中国化学	504,327	3,247,865.88	0.30
59	601231	环旭电子	161,778	3,110,990.94	0.28
60	600188	兖州煤业	289,683	3,059,052.48	0.28
61	600340	华夏幸福	106,436	3,054,713.20	0.28
62	600547	山东黄金	92,707	3,024,102.34	0.28
63	600606	绿地控股	429,388	2,984,246.60	0.27
64	600161	天坛生物	105,769	2,955,185.86	0.27
65	600919	江苏银行	407,400	2,949,576.00	0.27
66	600741	华域汽车	113,450	2,948,565.50	0.27
67	600529	山东药玻	106,125	2,933,295.00	0.27
68	600271	航天信息	125,424	2,906,074.08	0.26
69	603338	浙江鼎力	39,881	2,851,491.50	0.26

70	601238	广汽集团	241,456	2,822,620.64	0.26
71	600436	片仔癀	25,637	2,816,737.19	0.26
72	601899	紫金矿业	605,042	2,777,142.78	0.25
73	601985	中国核电	546,000	2,730,000.00	0.25
74	600703	三安光电	146,462	2,689,042.32	0.24
75	600588	用友网络	94,393	2,680,761.20	0.24
76	601881	中国银河	228,604	2,654,092.44	0.24
77	603993	洛阳钼业	605,039	2,637,970.04	0.24
78	600153	建发股份	292,795	2,632,227.05	0.24
79	601009	南京银行	297,576	2,609,741.52	0.24
80	600516	方大炭素	211,950	2,577,312.00	0.23
81	601933	永辉超市	334,517	2,522,258.18	0.23
82	601901	方正证券	289,000	2,505,630.00	0.23
83	600570	恒生电子	31,599	2,456,190.27	0.22
84	600383	金地集团	168,500	2,443,250.00	0.22
85	600089	特变电工	362,119	2,408,091.35	0.22
86	600346	恒力石化	148,089	2,381,271.12	0.22
87	601669	中国电建	538,583	2,337,450.22	0.21
88	600886	国投电力	246,005	2,258,325.90	0.21
89	601877	正泰电器	81,262	2,177,821.60	0.20
90	601808	中海油服	110,897	2,129,222.40	0.19
91	600010	宝钢股份	1,583,980	2,090,853.60	0.19
92	600332	白云山	58,477	2,082,365.97	0.19
93	600011	华能国际	369,496	2,061,787.68	0.19
94	603833	欧派家居	17,315	2,025,855.00	0.18
95	600115	东方航空	345,926	2,009,830.06	0.18
96	601633	长城汽车	224,625	1,987,931.25	0.18
97	600061	国投资本	130,503	1,975,815.42	0.18
98	600593	大连圣亚	44,920	1,952,223.20	0.18
99	600196	复星医药	72,991	1,941,560.60	0.18
100	600549	厦门钨业	148,601	1,937,757.04	0.18
101	600406	国电南瑞	91,202	1,931,658.36	0.18
102	600438	通威股份	146,985	1,929,913.05	0.18
103	600023	浙能电力	477,779	1,892,004.84	0.17
104	600201	生物股份	99,746	1,867,245.12	0.17
105	600511	国药股份	67,620	1,845,349.80	0.17
106	601788	光大证券	139,338	1,825,327.80	0.17
107	601727	上海电气	364,492	1,815,170.16	0.17
108	600660	福耀玻璃	75,530	1,811,964.70	0.16
109	603606	东方电缆	163,182	1,791,738.36	0.16
110	600029	南方航空	247,541	1,777,344.38	0.16
111	601018	宁波港	463,574	1,761,581.20	0.16

112	600350	山东高速	356,837	1,752,069.67	0.16
113	601618	中国中冶	624,559	1,748,765.20	0.16
114	600352	浙江龙盛	120,422	1,742,506.34	0.16
115	600926	杭州银行	189,680	1,737,468.80	0.16
116	603799	华友钴业	44,013	1,733,672.07	0.16
117	600967	内蒙一机	160,880	1,710,154.40	0.16
118	600641	万业企业	88,600	1,665,680.00	0.15
119	601377	兴业证券	233,506	1,653,222.48	0.15
120	601098	中南传媒	138,056	1,648,388.64	0.15
121	600098	广州发展	246,557	1,612,482.78	0.15
122	600640	号百控股	62,400	1,610,544.00	0.15
123	600705	中航资本	331,156	1,606,106.60	0.15
124	601898	中煤能源	318,087	1,596,796.74	0.15
125	600795	国电电力	677,728	1,585,883.52	0.14
126	600377	宁沪高速	140,610	1,577,644.20	0.14
127	600893	航发动力	72,752	1,577,263.36	0.14
128	601872	招商轮船	189,108	1,562,032.08	0.14
129	600323	瀚蓝环境	88,692	1,555,657.68	0.14
130	600674	川投能源	155,000	1,526,750.00	0.14
131	603508	思维列控	25,504	1,509,326.72	0.14
132	600085	同仁堂	52,982	1,493,032.76	0.14
133	600663	陆家嘴	109,802	1,483,425.02	0.14
134	600111	北方稀土	135,587	1,469,763.08	0.13
135	600600	青岛啤酒	28,751	1,466,301.00	0.13
136	601919	中远海控	277,429	1,462,050.83	0.13
137	601866	中远海发	562,192	1,456,077.28	0.13
138	600612	老凤祥	30,504	1,452,295.44	0.13
139	600176	中国巨石	131,726	1,435,813.40	0.13
140	601021	春秋航空	32,103	1,409,000.67	0.13
141	600810	神马股份	176,193	1,390,162.77	0.13
142	600850	华东电脑	54,500	1,382,120.00	0.13
143	600390	五矿资本	166,980	1,379,254.80	0.13
144	601916	浙商银行	294,195	1,370,948.70	0.12
145	600236	桂冠电力	278,527	1,361,997.03	0.12
146	600218	全柴动力	121,700	1,360,606.00	0.12
147	601198	东兴证券	103,398	1,358,649.72	0.12
148	600362	江西铜业	79,332	1,343,090.76	0.12
149	601607	上海医药	72,795	1,337,244.15	0.12
150	600862	中航高科	120,697	1,330,080.94	0.12
151	601878	浙商证券	119,398	1,328,899.74	0.12
152	600004	白云机场	75,705	1,321,052.25	0.12
153	600482	中国动力	65,400	1,308,000.00	0.12

154	600177	雅戈尔	185,291	1,291,478.27	0.12
155	600984	建设机械	124,580	1,286,911.40	0.12
156	600398	海澜之家	166,295	1,277,145.60	0.12
157	600233	圆通速递	100,800	1,275,120.00	0.12
158	600649	城投控股	219,625	1,256,255.00	0.11
159	600260	凯乐科技	91,420	1,240,569.40	0.11
160	600637	东方明珠	131,969	1,235,229.84	0.11
161	600597	光明乳业	96,496	1,224,534.24	0.11
162	600064	南京高科	124,540	1,214,265.00	0.11
163	601636	旗滨集团	219,900	1,207,251.00	0.11
164	600583	海油工程	163,420	1,206,039.60	0.11
165	600455	博通股份	34,007	1,195,686.12	0.11
166	600487	亨通光电	73,379	1,193,142.54	0.11
167	600208	新湖中宝	315,610	1,193,005.80	0.11
168	603589	口子窖	21,676	1,190,229.16	0.11
169	600167	联美控股	90,370	1,189,269.20	0.11
170	600038	中直股份	24,806	1,183,494.26	0.11
171	600282	南钢股份	342,900	1,183,005.00	0.11
172	601997	贵阳银行	121,700	1,163,452.00	0.11
173	600068	葛洲坝	171,519	1,145,746.92	0.10
174	600170	上海建工	322,651	1,142,184.54	0.10
175	601992	金隅集团	305,462	1,139,373.26	0.10
176	601600	中国铝业	321,565	1,138,340.10	0.10
177	600584	长电科技	51,671	1,135,728.58	0.10
178	601555	东吴证券	112,892	1,127,791.08	0.10
179	600498	烽火通信	41,048	1,126,767.60	0.10
180	600066	宇通客车	78,999	1,125,735.75	0.10
181	600088	中视传媒	84,472	1,124,322.32	0.10
182	600410	华胜天成	109,000	1,123,790.00	0.10
183	601177	杭齿前进	118,980	1,114,842.60	0.10
184	600368	五洲交通	246,260	1,113,095.20	0.10
185	600461	洪城水业	185,100	1,105,047.00	0.10
186	600299	安迪苏	99,800	1,103,788.00	0.10
187	600273	嘉化能源	97,700	1,099,125.00	0.10
188	603393	新天然气	39,521	1,098,288.59	0.10
189	600027	华电国际	299,175	1,097,972.25	0.10
190	600489	中金黄金	128,743	1,091,740.64	0.10
191	600452	涪陵电力	58,771	1,084,324.95	0.10
192	600369	西南证券	207,878	1,078,886.82	0.10
193	601137	博威合金	95,100	1,070,826.00	0.10
194	600977	中国电影	70,300	1,069,966.00	0.10
195	601966	玲珑轮胎	46,500	1,066,245.00	0.10



196	600885	宏发股份	30,781	1,060,405.45	0.10
197	603008	喜临门	68,500	1,059,695.00	0.10
198	603167	渤海轮渡	98,004	1,057,463.16	0.10
199	600109	国金证券	112,470	1,045,971.00	0.10
200	600688	上海石化	268,894	1,040,619.78	0.09
201	601811	新华文轩	78,600	1,036,734.00	0.09
202	600835	上海机电	62,063	1,028,383.91	0.09
203	603118	共进股份	90,400	1,016,096.00	0.09
204	600633	浙数文化	110,596	1,011,953.40	0.09
205	600559	老白干酒	89,844	1,009,846.56	0.09
206	600675	中华企业	216,395	1,006,236.75	0.09
207	600729	重庆百货	33,676	1,005,228.60	0.09
208	601677	明泰铝业	86,998	1,003,086.94	0.09
209	600510	黑牡丹	149,581	1,002,192.70	0.09
210	600378	天科股份	51,841	1,001,049.71	0.09
211	600118	中国卫星	46,806	1,000,244.22	0.09
212	600668	尖峰集团	63,200	998,560.00	0.09
213	603816	顾家家居	21,819	997,782.87	0.09
214	600839	四川长虹	341,693	994,326.63	0.09
215	603989	艾华集团	45,461	991,959.02	0.09
216	600909	华安证券	135,700	990,610.00	0.09
217	600848	上海临港	40,340	990,347.00	0.09
218	603599	广信股份	66,000	989,340.00	0.09
219	600219	南山铝业	437,949	981,005.76	0.09
220	603919	金徽酒	55,302	979,398.42	0.09
221	600449	宁夏建材	87,700	978,732.00	0.09
222	601212	白银有色	265,800	978,144.00	0.09
223	600628	新世界	103,585	975,770.70	0.09
224	600642	申能股份	167,380	972,477.80	0.09
225	601107	四川成渝	229,525	966,300.25	0.09
226	600448	华纺股份	178,500	965,685.00	0.09
227	600528	中铁工业	83,908	964,942.00	0.09
228	600731	湖南海利	132,600	957,372.00	0.09
229	601958	金钼股份	119,035	953,470.35	0.09
230	600168	武汉控股	142,300	951,987.00	0.09
231	600867	通化东宝	74,947	948,079.55	0.09
232	601099	太平洋	249,737	946,503.23	0.09
233	600020	中原高速	214,901	945,564.40	0.09
234	601158	重庆水务	168,364	942,838.40	0.09
235	600155	华创阳安	66,700	935,801.00	0.09
236	600372	中航电子	65,709	935,696.16	0.09
237	600535	天士力	60,430	931,830.60	0.08

238	600699	均胜电子	51,920	929,368.00	0.08
239	601077	渝农商行	147,778	925,090.28	0.08
240	600062	华润双鹤	70,733	923,065.65	0.08
241	600966	博汇纸业	173,677	922,224.87	0.08
242	600522	中天科技	111,073	921,905.90	0.08
243	600073	上海梅林	115,400	919,738.00	0.08
244	600895	张江高科	59,409	909,551.79	0.08
245	601678	滨化股份	177,114	905,052.54	0.08
246	600297	广汇汽车	276,801	902,371.26	0.08
247	600694	大商股份	32,924	901,788.36	0.08
248	601991	大唐发电	367,741	900,965.45	0.08
249	600816	安信信托	202,402	898,664.88	0.08
250	600757	长江传媒	145,807	898,171.12	0.08
251	603663	三祥新材	67,100	897,798.00	0.08
252	600987	航民股份	141,135	893,384.55	0.08
253	600739	辽宁成大	58,348	888,640.04	0.08
254	600998	九州通	62,783	888,379.45	0.08
255	600665	天地源	238,793	883,534.10	0.08
256	600754	锦江股份	30,773	883,492.83	0.08
257	601228	广州港	229,975	880,804.25	0.08
258	600356	恒丰纸业	113,204	877,331.00	0.08
259	600479	千金药业	99,940	876,473.80	0.08
260	600315	上海家化	28,201	872,538.94	0.08
261	601007	金陵饭店	93,500	866,745.00	0.08
262	601900	南方传媒	93,597	866,708.22	0.08
263	600223	鲁商置业	102,350	862,810.50	0.08
264	600521	华海药业	49,500	854,370.00	0.08
265	603979	金诚信	95,400	851,922.00	0.08
266	600603	广汇物流	171,840	850,608.00	0.08
267	600488	天药股份	203,800	847,808.00	0.08
268	600229	城市传媒	119,300	847,030.00	0.08
269	600873	梅花生物	189,731	844,302.95	0.08
270	603100	川仪股份	95,078	844,292.64	0.08
271	600750	江中药业	67,103	840,800.59	0.08
272	600704	物产中大	159,392	836,808.00	0.08
273	600409	三友化工	131,926	833,772.32	0.08
274	600114	东睦股份	97,088	833,015.04	0.08
275	600057	厦门象屿	200,683	832,834.45	0.08
276	600351	亚宝药业	142,691	831,888.53	0.08
277	601699	潞安环能	114,305	829,854.30	0.08
278	603018	中设集团	80,456	827,892.24	0.08
279	600336	澳柯玛	187,882	824,801.98	0.08

280	600256	广汇能源	249,046	824,342.26	0.08
281	600325	华发股份	105,162	823,418.46	0.07
282	600203	福日电子	128,500	822,400.00	0.07
283	600589	广东榕泰	150,900	820,896.00	0.07
284	600287	江苏舜天	135,400	816,462.00	0.07
285	600345	长江通信	36,200	816,310.00	0.07
286	600127	金健米业	203,200	814,832.00	0.07
287	600258	首旅酒店	39,423	812,508.03	0.07
288	600819	耀皮玻璃	158,700	807,783.00	0.07
289	600673	东阳光	78,052	799,252.48	0.07
290	600971	恒源煤电	133,646	799,203.08	0.07
291	601579	会稽山	93,100	796,936.00	0.07
292	600566	济川药业	32,600	788,268.00	0.07
293	600790	轻纺城	231,780	788,052.00	0.07
294	600658	电子城	148,764	785,473.92	0.07
295	600811	东方集团	233,252	783,726.72	0.07
296	603869	新智认知	65,635	782,369.20	0.07
297	600976	健民集团	43,902	780,138.54	0.07
298	600128	弘业股份	103,305	777,886.65	0.07
299	600279	重庆港九	169,100	777,860.00	0.07
300	601689	拓普集团	44,462	774,972.66	0.07
301	600283	钱江水利	74,000	774,040.00	0.07
302	600853	龙建股份	242,551	771,312.18	0.07
303	600376	首开股份	95,741	763,055.77	0.07
304	600578	京能电力	243,911	761,002.32	0.07
305	601128	常熟银行	83,505	760,730.55	0.07
306	603025	大豪科技	80,260	760,062.20	0.07
307	600106	重庆路桥	243,588	757,558.68	0.07
308	600308	华泰股份	164,825	756,546.75	0.07
309	600708	光明地产	214,169	753,874.88	0.07
310	600375	华菱星马	160,800	752,544.00	0.07
311	603698	航天工程	59,858	752,415.06	0.07
312	600823	世茂股份	166,980	751,410.00	0.07
313	603515	欧普照明	26,703	750,621.33	0.07
314	601518	吉林高速	282,056	744,627.84	0.07
315	603726	朗迪集团	63,635	744,529.50	0.07
316	600557	康缘药业	50,475	744,001.50	0.07
317	601339	百隆东方	185,700	740,943.00	0.07
318	603090	宏盛股份	45,200	740,376.00	0.07
319	600160	巨化股份	101,629	739,859.12	0.07
320	600415	小商品城	190,873	738,678.51	0.07
321	601598	中国外运	172,865	736,404.90	0.07

322	600573	惠泉啤酒	110,500	733,720.00	0.07
323	601216	君正集团	233,650	731,324.50	0.07
324	600697	欧亚集团	41,200	731,300.00	0.07
325	600713	南京医药	155,896	729,593.28	0.07
326	601199	江南水务	192,294	728,794.26	0.07
327	600210	紫江企业	193,237	728,503.49	0.07
328	601928	凤凰传媒	95,085	723,596.85	0.07
329	600497	驰宏锌锗	164,685	721,320.30	0.07
330	600894	广日股份	95,699	718,699.49	0.07
331	600400	红豆股份	213,260	716,553.60	0.07
332	600361	华联综超	189,189	715,134.42	0.07
333	600007	中国国贸	40,859	715,032.50	0.07
334	600373	中文传媒	52,262	711,285.82	0.06
335	600327	大东方	201,819	710,402.88	0.06
336	601118	海南橡胶	144,187	709,400.04	0.06
337	601188	龙江交通	234,000	709,020.00	0.06
338	600079	人福医药	52,096	703,816.96	0.06
339	600382	广东明珠	100,610	703,263.90	0.06
340	600100	同方股份	80,122	702,669.94	0.06
341	600973	宝胜股份	184,600	701,480.00	0.06
342	601218	吉鑫科技	246,072	698,844.48	0.06
343	600618	氯碱化工	93,900	693,921.00	0.06
344	600875	东方电气	75,199	691,078.81	0.06
345	601611	中国核建	96,900	690,897.00	0.06
346	600339	中油工程	203,389	689,488.71	0.06
347	600982	宁波热电	227,900	688,258.00	0.06
348	603306	华懋科技	49,605	686,037.15	0.06
349	600561	江西长运	117,400	685,616.00	0.06
350	603788	宁波高发	41,424	685,152.96	0.06
351	600858	银座股份	132,500	685,025.00	0.06
352	600796	钱江生化	125,882	682,280.44	0.06
353	603798	康普顿	49,400	680,732.00	0.06
354	601179	中国西电	186,219	677,837.16	0.06
355	600808	马钢股份	220,630	677,334.10	0.06
356	603077	和邦生物	457,315	676,826.20	0.06
357	600577	精达股份	247,360	675,292.80	0.06
358	600820	隧道股份	111,490	673,399.60	0.06
359	600742	一汽富维	55,694	673,340.46	0.06
360	603898	好莱客	41,102	671,606.68	0.06
361	601126	四方股份	120,300	666,462.00	0.06
362	601599	鹿港文化	199,023	660,756.36	0.06
363	600268	国电南自	128,429	660,125.06	0.06

364	600300	维维股份	223,290	658,705.50	0.06
365	603020	爱普股份	79,900	656,778.00	0.06
366	600021	上海电力	81,266	654,191.30	0.06
367	600598	北大荒	66,995	652,531.30	0.06
368	600864	哈投股份	80,800	651,248.00	0.06
369	600502	安徽水利	160,340	650,980.40	0.06
370	600312	平高电气	99,873	645,179.58	0.06
371	600586	金晶科技	222,698	641,370.24	0.06
372	600567	山鹰纸业	169,200	637,884.00	0.06
373	601333	广深铁路	206,951	633,270.06	0.06
374	600331	宏达股份	240,527	632,586.01	0.06
375	600126	杭钢股份	128,450	628,120.50	0.06
376	600986	科达股份	126,020	625,059.20	0.06
377	600392	盛和资源	68,894	624,868.58	0.06
378	600854	春兰股份	163,900	624,459.00	0.06
379	600784	鲁银投资	118,800	622,512.00	0.06
380	600676	交运股份	143,500	619,920.00	0.06
381	603818	曲美家居	74,096	619,442.56	0.06
382	600333	长春燃气	118,909	618,326.80	0.06
383	603225	新凤鸣	49,907	616,351.45	0.06
384	600099	林海股份	92,700	615,528.00	0.06
385	600879	航天电子	102,100	610,558.00	0.06
386	600475	华光股份	61,000	609,390.00	0.06
387	600527	江南高纤	291,204	608,616.36	0.06
388	600884	杉杉股份	44,894	606,517.94	0.06
389	600317	营口港	237,674	606,068.70	0.06
390	600348	阳泉煤业	109,507	605,573.71	0.06
391	601608	中信重工	162,585	604,816.20	0.06
392	603159	上海亚虹	52,142	603,282.94	0.05
393	600180	瑞茂通	86,296	602,346.08	0.05
394	600480	凌云股份	77,731	596,974.08	0.05
395	601127	小康股份	52,300	596,220.00	0.05
396	600008	首创股份	180,400	593,516.00	0.05
397	601168	西部矿业	89,469	592,284.78	0.05
398	600664	哈药股份	155,156	588,041.24	0.05
399	600266	北京城建	72,375	586,237.50	0.05
400	601880	大连港	286,260	581,107.80	0.05
401	603001	奥康国际	63,800	574,200.00	0.05
402	601000	唐山港	220,700	573,820.00	0.05
403	600243	青海华鼎	130,300	572,017.00	0.05
404	600761	安徽合力	58,503	569,234.19	0.05
405	600827	百联股份	62,685	562,911.30	0.05

406	600022	山东钢铁	392,318	561,014.74	0.05
407	600718	东软集团	49,192	558,329.20	0.05
408	600080	金花股份	92,394	557,135.82	0.05
409	601616	广电电气	180,334	550,018.70	0.05
410	600500	中化国际	103,647	549,329.10	0.05
411	600655	豫园股份	69,841	547,553.44	0.05
412	601375	中原证券	101,800	545,648.00	0.05
413	600056	中国医药	41,804	545,542.20	0.05
414	600758	红阳能源	125,600	545,104.00	0.05
415	600067	冠城大通	135,432	539,019.36	0.05
416	601717	郑煤机	82,887	536,278.89	0.05
417	600777	新潮能源	255,199	535,917.90	0.05
418	601718	际华集团	162,878	530,982.28	0.05
419	600090	同济堂	126,190	527,474.20	0.05
420	600051	宁波联合	85,892	515,352.00	0.05
421	600889	南京化纤	110,300	509,586.00	0.05
422	603766	隆鑫通用	136,392	508,742.16	0.05
423	600393	粤泰股份	183,990	496,773.00	0.05
424	600975	新五丰	61,280	492,691.20	0.04
425	600468	百利电气	132,712	491,034.40	0.04
426	600435	北方导航	58,896	490,014.72	0.04
427	600717	天津港	76,853	482,636.84	0.04
428	600239	云南城投	163,250	471,792.50	0.04
429	600338	西藏珠峰	37,563	469,537.50	0.04
430	600623	华谊集团	70,500	468,825.00	0.04
431	600037	歌华有线	51,937	467,952.37	0.04
432	600200	江苏吴中	85,500	459,990.00	0.04
433	600551	时代出版	55,410	454,362.00	0.04
434	601208	东材科技	91,070	448,064.40	0.04
435	600657	信达地产	110,811	442,135.89	0.04
436	600594	益佰制药	88,300	439,734.00	0.04
437	601066	中信建投	14,390	437,456.00	0.04
438	601969	海南矿业	74,000	428,460.00	0.04
439	600277	亿利洁能	91,600	417,696.00	0.04
440	601801	皖新传媒	75,600	414,288.00	0.04
441	600693	东百集团	77,697	406,355.31	0.04
442	600881	亚泰集团	125,565	400,552.35	0.04
443	600261	阳光照明	83,824	398,164.00	0.04
444	600908	无锡银行	70,800	392,940.00	0.04
445	600291	西水股份	43,300	389,267.00	0.04
446	600685	中船防务	26,287	387,733.25	0.04
447	600293	三峡新材	118,400	371,776.00	0.03

448	600123	兰花科创	54,985	353,003.70	0.03
449	601515	东风股份	51,039	344,513.25	0.03
450	600284	浦东建设	54,083	343,427.05	0.03
451	600682	南京新百	32,500	328,575.00	0.03
452	600978	宜华生活	109,700	325,809.00	0.03
453	600306	商业城	56,700	322,623.00	0.03
454	600525	长园集团	50,958	302,180.94	0.03
455	600804	鹏博士	37,950	232,254.00	0.02
456	601990	南京证券	9,916	128,015.56	0.01
457	601003	柳钢股份	22,197	125,413.05	0.01
458	601828	美凯龙	10,405	117,888.65	0.01
459	600901	江苏租赁	18,435	116,509.20	0.01
460	600829	人民同泰	7,343	50,079.26	0.00
461	600267	海正药业	88	872.08	0.00
462	600138	中青旅	42	529.20	0.00
463	600162	香江控股	23	52.67	0.00

### 8.3.2 期末积极投资按公允价值占基金资产净值比例大小排序的所有股票投资明细

金额单位：人民币元

序号	股票代码	股票名称	数量（股）	公允价值（元）	占基金资产净值比例（%）
1	688181	八亿时空	4,306	189,377.88	0.02
2	688198	佰仁医疗	3,213	120,744.54	0.01
3	603109	神驰机电	684	18,105.48	0.00

## 8.4 报告期内股票投资组合的重大变动

### 8.4.1 累计买入金额超出期初基金资产净值 2%或前 20 名的股票明细

金额单位：人民币元

序号	股票代码	股票名称	本期累计买入金额	占期初基金资产净值比例（%）
1	601658	邮储银行	6,258,824.00	0.47
2	601288	农业银行	5,360,838.00	0.40
3	600036	招商银行	4,587,422.00	0.34
4	600519	贵州茅台	4,489,791.00	0.34
5	601857	中国石油	4,223,973.00	0.32
6	601988	中国银行	4,179,043.00	0.31
7	601318	中国平安	3,493,509.03	0.26
8	601628	中国人寿	2,313,749.99	0.17
9	601328	交通银行	2,080,191.00	0.16
10	601916	浙商银行	2,076,173.32	0.16
11	600028	中国石化	1,963,292.00	0.15
12	601939	建设银行	1,578,237.00	0.12
13	601077	渝农商行	1,553,776.96	0.12

14	600900	长江电力	1,517,625.00	0.11
15	601166	兴业银行	1,504,862.00	0.11
16	600000	浦发银行	1,263,568.00	0.09
17	601088	中国神华	1,200,338.99	0.09
18	600276	恒瑞医药	1,150,693.00	0.09
19	600104	上汽集团	1,120,823.00	0.08
20	603288	海天味业	1,016,644.00	0.08

注:本项“买入金额”按买入成交金额填列,不考虑相关交易费用。

#### 8.4.2 累计卖出金额超出期初基金资产净值 2%或前 20 名的股票明细

金额单位:人民币元

序号	股票代码	股票名称	本期累计卖出金额	占期初基金资产净值比例(%)
1	601857	中国石油	29,229,578.00	2.19
2	601288	农业银行	28,536,361.06	2.13
3	600036	招商银行	23,554,060.73	1.76
4	600519	贵州茅台	22,785,054.27	1.70
5	601988	中国银行	22,116,834.52	1.65
6	601318	中国平安	17,945,815.44	1.34
7	601628	中国人寿	12,168,874.85	0.91
8	601328	交通银行	11,089,891.38	0.83
9	600028	中国石化	10,618,293.00	0.79
10	601939	建设银行	8,384,229.49	0.63
11	600900	长江电力	7,978,096.26	0.60
12	601166	兴业银行	7,798,890.14	0.58
13	600000	浦发银行	6,675,289.00	0.50
14	601088	中国神华	6,521,918.10	0.49
15	600104	上汽集团	6,083,989.02	0.45
16	600276	恒瑞医药	5,957,626.56	0.45
17	603288	海天味业	5,145,090.12	0.38
18	601668	中国建筑	5,125,465.20	0.38
19	601601	中国太保	4,687,913.99	0.35
20	600016	民生银行	4,501,655.00	0.34

注:本项“卖出金额”按卖出成交金额填列,不考虑相关交易费用。

#### 8.4.3 买入股票的成本总额及卖出股票的收入总额

单位:人民币元

买入股票成本(成交)总额	122,517,254.21
卖出股票收入(成交)总额	605,930,741.10

注:本项“买入股票成本”和“卖出股票收入”均按买卖成交金额填列,不考虑相关交易费用。

#### 8.5 期末按债券品种分类的债券投资组合

注:本基金本报告期末未持有债券。



### 8.6 期末按公允价值占基金资产净值比例大小排序的前五名债券投资明细

注：本基金本报告期末未持有债券。

### 8.7 期末按公允价值占基金资产净值比例大小排序的所有资产支持证券投资明细

注：本基金本报告期末未持有资产支持证券。

### 8.8 报告期末按公允价值占基金资产净值比例大小排序的前五名贵金属投资明细

注：本基金本报告期内未投资贵金属。

### 8.9 期末按公允价值占基金资产净值比例大小排序的前五名权证投资明细

注：本基金本报告期末未持有权证。

### 8.10 报告期末本基金投资的股指期货交易情况说明

注：本基金本报告期末未有投资股指期货。

### 8.11 报告期末本基金投资的国债期货交易情况说明

注：本基金本报告期内未投资国债期货。

### 8.12 投资组合报告附注

#### 8.12.1 基金投资的前十名证券的发行主体本期是否出现被监管部门立案调查，或在报告编制日前一年内受到公开谴责、处罚的情形

报告期内本基金投资前十名证券的发行主体没有被中国证监会及其派出机构、证券交易所立案调查，或在报告编制日前一年内受到公开谴责、处罚的情况。

#### 8.12.2 基金投资的前十名股票是否超出基金合同规定的备选股票库

本基金投资的前十名股票没有超出基金合同规定的备选股票库。

#### 8.12.3 期末其他各项资产构成

单位：人民币元

序号	名称	金额
1	存出保证金	85,330.52
2	应收证券清算款	719,591.21
3	应收股利	-
4	应收利息	11,761.69
5	应收申购款	860,339.67
6	其他应收款	-
7	待摊费用	-
8	其他	-
9	合计	1,677,023.09

#### 8.12.4 期末持有的处于转股期的可转换债券明细

注：本基金本报告期末未持有处于转股期的可转换债券。

### 8.12.5 期末前十名股票中存在流通受限情况的说明

#### 8.12.5.1 期末指数投资前十名股票中存在流通受限情况的说明

注：本基金本报告期末指数投资前十名股票中不存在流通受限的情况。

#### 8.12.5.2 期末积极投资前五名股票中存在流通受限情况的说明

金额单位：人民币元

序号	股票代码	股票名称	流通受限部分的公允价值	占基金资产净值比例 (%)	流通受限情况说明
1	688181	八亿时空	189,377.88	0.02	新股流通受限
2	688198	佰仁医疗	120,744.54	0.01	新股流通受限

## § 9 基金份额持有人信息

### 9.1 期末基金份额持有人户数及持有人结构

份额单位：份

持有人户数 (户)	户均持有的 基金份额	持有人结构			
		机构投资者		个人投资者	
		持有份额	占总份额比例 (%)	持有份额	占总份额比例 (%)
43,346	23,798.51	3,885,500.87	0.38	1,027,684,647.21	99.62

### 9.2 期末基金管理人的从业人员持有本基金的情况

项目	持有份额总数 (份)	占基金总份额比例 (%)
基金管理人所有从业人员持有本基金	74,980.45	0.01

### 9.3 期末基金管理人的从业人员持有本开放式基金份额总量区间情况

项目	持有基金份额总量的数量区间 (万份)
本公司高级管理人员、基金投资和研 究部门负责人持有本开放式基金	0
本基金基金经理持有本开放式基金	0

## § 10 开放式基金份额变动

单位：份

基金合同生效日 (2009 年 7 月 1 日) 基金 份额总额	9,097,758,651.47
本报告期期初基金份额总额	1,543,394,010.35
本报告期基金总申购份额	469,741,436.00
减：本报告期基金总赎回份额	981,565,298.27
本报告期基金拆分变动份额 (份额减少 以“-”填列)	-
本报告期期末基金份额总额	1,031,570,148.08

注:表内“总申购份额”含转换入和红利再投份额;“总赎回份额”含转换出份额。

## § 11 重大事件揭示

### 11.1 基金份额持有人大会决议

本报告期内无基金份额持有人大会决议。

### 11.2 基金管理人、基金托管人的专门基金托管部门的重大人事变动

1. 《汇添富丰利短债债券型证券投资基金基金合同》于 2019 年 1 月 18 日正式生效,蒋文玲女士任该基金的基金经理。
2. 基金管理人于 2019 年 1 月 19 日公告,增聘杨璠先生为汇添富移动互联股票型证券投资基金的基金经理,欧阳沁春先生不再担任上述基金的基金经理。
3. 基金管理人于 2019 年 1 月 19 日公告,增聘王栩先生为汇添富外延增长主题股票型证券投资基金的基金经理,韩贤旺先生和李威先生不再担任上述基金的基金经理。
4. 基金管理人于 2019 年 1 月 19 日公告,增聘杨威风先生为汇添富沪港深新价值股票型证券投资基金的基金经理,顾耀强先生、赵鹏程先生和余中强先生不再担任上述基金的基金经理。
5. 基金管理人于 2019 年 1 月 19 日公告,增聘赵鹏程先生为汇添富环保行业股票型证券投资基金的基金经理,叶从飞先生不再担任上述基金的基金经理。
6. 基金管理人于 2019 年 1 月 19 日公告,增聘雷鸣先生为汇添富社会责任混合型证券投资基金的基金经理,欧阳沁春先生不再担任上述基金的基金经理。
7. 基金管理人于 2019 年 1 月 26 日公告,增聘温开强先生为汇添富货币市场基金的基金经理,与徐寅喆女士共同管理该基金,蒋文玲女士不再担任上述基金的基金经理。
8. 基金管理人于 2019 年 1 月 26 日公告,增聘徐寅喆女士和温开强先生为汇添富添富货币市场基金的基金经理,蒋文玲女士和陶然先生不再担任上述基金的基金经理。
9. 基金管理人于 2019 年 1 月 26 日公告,增聘温开强先生为汇添富理财 7 天债券型证券投资基金的基金经理,与徐寅喆女士共同管理该基金。
10. 基金管理人于 2019 年 1 月 31 日公告,增聘郑慧莲女士为汇添富盈鑫保本混合型证券投资基金的基金经理,与何旻先生共同管理该基金。
11. 《汇添富悦享定期开放混合型证券投资基金基金合同》于 2019 年 1 月 31 日正式生效,赵鹏飞先生任该基金的基金经理。
12. 《汇添富 3 年封闭运作研究优选灵活配置混合型证券投资基金基金合同》于 2019 年 1 月

- 31 日正式生效，劳杰男先生任该基金的基金经理。
13. 基金管理人于 2019 年 2 月 2 日公告，截至募集期届满，由于汇添富中国战略新兴产业成份交易型开放式指数发起式证券投资基金未满足基金备案的条件，该基金基金合同不能生效。
14. 《汇添富 AAA 级信用纯债债券型证券投资基金基金合同》于 2019 年 2 月 22 日正式生效，徐光先生任该基金的基金经理。
15. 基金管理人于 2019 年 2 月 23 日公告，增聘杨靖先生为汇添富 AAA 级信用纯债债券型证券投资基金的基金经理，与徐光先生共同管理该基金。
16. 基金管理人于 2019 年 2 月 23 日公告，劳杰男先生不再担任汇添富沪港深大盘价值混合型证券投资基金的基金经理，由陈健玮先生单独管理该基金。
17. 基金管理人于 2019 年 2 月 23 日公告，增聘徐光先生为汇添富增强收益债券型证券投资基金的基金经理，与陆文磊先生共同管理该基金。
18. 《汇添富中证医药卫生交易型开放式指数证券投资基金联接基金基金合同》于 2019 年 3 月 26 日正式生效，过蓓蓓女士任该基金的基金经理。
19. 基金管理人于 2019 年 4 月 10 日公告，增聘郑磊先生为汇添富医药保健混合型证券投资基金的基金经理，与周睿先生共同管理该基金。
20. 《汇添富中债 1-3 年国开行债券指数证券投资基金基金合同》于 2019 年 4 月 15 日正式生效，何旻先生任该基金的基金经理。
21. 《中证银行交易型开放式指数证券投资基金联接基金基金合同》于 2019 年 4 月 15 日正式生效，过蓓蓓女士和乐无穹女士共同担任该基金的基金经理。
22. 《汇添富红利增长混合型证券投资基金基金合同》于 2019 年 4 月 26 日正式生效，劳杰男先生和黄耀锋先生共同担任该基金的基金经理。
23. 基金管理人于 2019 年 4 月 27 日公告，周睿先生不再担任汇添富医药保健混合型证券投资基金的基金经理，由郑磊先生单独管理该基金。
24. 《汇添富养老目标日期 2040 五年持有期混合型基金中基金（FOF）基金合同》于 2019 年 4 月 29 日正式生效，蔡健林先生任该基金的基金经理。
25. 《汇添富科技创新灵活配置混合型证券投资基金基金合同》于 2019 年 5 月 6 日正式生效，刘江先生和马翔先生共同担任该基金的基金经理。
26. 《汇添富养老目标日期 2050 五年持有期混合型发起式基金中基金（FOF）基金合同》于 2019 年 5 月 17 日正式生效，蔡健林先生任该基金的基金经理。
27. 《汇添富 90 天滚动持有短债债券型证券投资基金基金合同》于 2019 年 6 月 12 日正式生

效，蒋文玲女士任该基金的基金经理。

28. 《汇添富中债 1-3 年农发行债券指数证券投资基金基金合同》于 2019 年 6 月 19 日正式生效，何旻先生任该基金的基金经理。

29. 《中证长三角一体化发展主题交易型开放式指数证券投资基金基金合同》于 2019 年 7 月 26 日正式生效，吴振翔先生和乐无穹女士共同担任该基金的基金经理。

30. 《汇添富内需增长股票型证券投资基金基金合同》于 2019 年 7 月 31 日正式生效，赵鹏飞先生和郑慧莲女士共同担任该基金的基金经理。

31. 基金管理人于 2019 年 8 月 20 日公告，增聘刘伟林先生为汇添富新睿精选灵活配置混合型证券投资基金的基金经理，与蒋文玲女士共同管理该基金。

32. 基金管理人于 2019 年 8 月 21 日公告，增聘顾耀强先生为汇添富均衡增长混合型证券投资基金的基金经理，佘中强先生不再担任上述基金的基金经理。

33. 基金管理人于 2019 年 8 月 21 日公告，佘中强先生不再担任汇添富港股通专注成长混合型证券投资基金的基金经理，由杨威风先生单独管理该基金。

34. 《上证上海改革发展主题交易型开放式指数发起式证券投资基金基金合同》于 2019 年 8 月 28 日起失效。

35. 基金管理人于 2019 年 8 月 29 日公告，增聘杨靖先生为汇添富长添利定期开放债券型证券投资基金的基金经理，曾刚先生不再担任上述基金的基金经理。

36. 基金管理人于 2019 年 8 月 29 日公告，增聘吴江宏先生为汇添富 6 月红添利定期开放债券型证券投资基金的基金经理，与郑慧莲女士共同管理该基金，曾刚先生和何旻先生不再担任上述基金的基金经理。

37. 基金管理人于 2019 年 8 月 29 日公告，增聘吴江宏先生为汇添富弘安混合型证券投资基金的基金经理，赵鹏飞先生和何旻先生不再担任上述基金的基金经理。

38. 基金管理人于 2019 年 8 月 29 日公告，郑慧莲女士不再担任汇添富双利债券型证券投资基金的基金经理，由吴江宏先生单独管理该基金。

39. 基金管理人于 2019 年 8 月 29 日公告，增聘吴江宏先生为汇添富添福吉祥混合型证券投资基金的基金经理，胡昕炜先生和何旻先生不再担任上述基金的基金经理。

40. 基金管理人于 2019 年 8 月 29 日公告，增聘蒋文玲女士为汇添富稳健添利定期开放债券型证券投资基金的基金经理，曾刚先生不再担任上述基金的基金经理。

41. 基金管理人于 2019 年 8 月 29 日公告，增聘杨靖先生为汇添富鑫汇定期开放债券型证券投资基金的基金经理，吴江宏先生和蒋文玲女士不再担任上述基金的基金经理。

42. 基金管理人于 2019 年 8 月 29 日公告，增聘吴江宏先生为汇添富盈润混合型证券投资基金的基金经理，胡昕炜先生和何旻先生不再担任上述基金的基金经理。
43. 基金管理人于 2019 年 8 月 29 日公告，何旻先生不再担任汇添富盈鑫灵活配置混合型证券投资基金的基金经理，由郑慧莲女士单独管理该基金。
44. 基金管理人于 2019 年 8 月 29 日公告，蒋文玲女士不再担任汇添富优选回报灵活配置混合型证券投资基金的基金经理，由赖中立先生单独管理该基金。
45. 基金管理人于 2019 年 8 月 30 日公告，陆文磊先生不再担任汇添富纯债债券型证券投资基金 (LOF) 的基金经理，由胡娜女士单独管理该基金。
46. 基金管理人于 2019 年 8 月 30 日公告，增聘胡娜女士为汇添富鑫永定期开放债券型发起式证券投资基金的基金经理，吴江宏先生不再担任上述基金的基金经理。
47. 基金管理人于 2019 年 8 月 31 日公告，聘任胡奕女士为汇添富 6 月红添利定期开放债券型证券投资基金、汇添富安鑫智选灵活配置混合型证券投资基金、汇添富多元收益债券型证券投资基金、汇添富年年丰定期开放混合型证券投资基金、汇添富年年泰定期开放混合型证券投资基金、汇添富年年益定期开放混合型证券投资基金、汇添富双利增强债券型证券投资基金、汇添富双利债券型证券投资基金、汇添富熙和精选混合型证券投资基金的基金经理助理，协助上述基金的基金经理开展投资管理工作。茹奕菡女士不再担任上述基金的基金经理助理；聘任王俊杰先生为汇添富和聚宝货币市场基金的基金经理助理，协助该基金的基金经理开展投资管理工作。
48. 基金管理人于 2019 年 9 月 5 日公告，增聘徐一恒先生为汇添富鑫益定期开放债券型证券投资基金的基金经理，吴江宏先生和蒋文玲女士不再担任上述基金的基金经理。
49. 《汇添富 3 年封闭运作竞争优势灵活配置混合型证券投资基金基金合同》于 2019 年 9 月 4 日正式生效，赵鹏飞先生任该基金的基金经理。
50. 《汇添富汇鑫浮动净值型货币市场基金基金合同》于 2019 年 9 月 10 日正式生效，蒋文玲女士任该基金的基金经理。
51. 基金管理人于 2019 年 9 月 11 日公告，增聘徐寅喆为汇添富汇鑫浮动净值型货币市场基金的基金经理，与蒋文玲女士共同管理该基金。
52. 基金管理人于 2019 年 9 月 18 日公告，增聘曾刚先生为汇添富年年泰定期开放混合型证券投资基金的基金经理，与郑慧莲女士共同管理该基金，陆文磊先生和胡娜女士不再担任上述基金的基金经理。
53. 基金管理人于 2019 年 9 月 18 日公告，增聘曾刚先生为汇添富新睿精选灵活配置混合型

证券投资基金的基金经理，与刘伟林先生共同管理该基金，蒋文玲女士不再担任上述基金的基金经理。

54. 基金管理人于 2019 年 9 月 18 日公告，增聘曾刚先生和胡昕炜先生为汇添富民安增益定期开放混合型证券投资基金的基金经理，赵鹏飞先生和胡娜女士不再担任上述基金的基金经理。

55. 基金管理人于 2019 年 9 月 18 日公告，增聘曾刚先生和刘伟林先生为汇添富睿丰混合型证券投资基金（LOF）的基金经理，赵鹏飞先生和蒋文玲女士不再担任上述基金的基金经理。

56. 《汇添富盛安 39 个月定期开放债券型证券投资基金基金合同》于 2019 年 9 月 24 日正式生效，胡娜女士任该基金的基金经理。

57. 《中证长三角一体化发展主题交易型开放式指数证券投资基金联接基金基金合同》于 2019 年 9 月 24 日正式生效，吴振翔先生任该基金的基金经理。

58. 《中证 800 交易型开放式指数证券投资基金基金合同》于 2019 年 10 月 8 日正式生效，过蓓蓓女士和乐无穹女士共同担任该基金的基金经理。

59. 基金管理人于 2019 年 10 月 9 日公告，聘任胡奕女士为汇添富添福吉祥混合型证券投资基金、汇添富盈安灵活配置混合型证券投资基金、汇添富盈泰灵活配置混合型证券投资基金、汇添富盈润混合型证券投资基金、汇添富弘安混合型证券投资基金、汇添富可转换债券债券型证券投资基金、汇添富民丰回报混合型证券投资基金、汇添富保鑫保本混合型证券投资基金的基金经理助理，协助上述基金的基金经理开展投资管理工作。

60. 基金管理人于 2019 年 10 月 31 日公告，聘任王骏杰先生为汇添富汇鑫浮动净值型货币市场基金的基金经理助理，协助上述基金的基金经理开展投资管理工作。

61. 《汇添富稳健增长混合型证券投资基金基金合同》于 2019 年 11 月 5 日正式生效，胡昕炜先生任该基金的基金经理。

62. 《汇添富中证国企一带一路交易型开放式指数证券投资基金基金合同》于 2019 年 11 月 6 日正式生效，吴振翔先生任该基金的基金经理。

63. 基金管理人于 2019 年 11 月 20 日公告，聘任胡奕为汇添富稳健增长混合型证券投资基金的基金经理助理，协助上述基金的基金经理开展投资管理工作。

64. 《汇添富沪深 300 交易型开放式指数证券投资基金基金合同》于 2019 年 12 月 4 日正式生效，楚天舒女士和董瑾女士共同担任该基金的基金经理。

65. 基金管理人于 2019 年 12 月 5 日公告，增聘蔡志文先生为汇添富外延增长主题股票型证券投资基金的基金经理，与王栩先生共同管理该基金。

66. 《汇添富鑫远债券型证券投资基金基金合同》于 2019 年 12 月 4 日正式生效，徐一恒先生任该基金的基金经理。
67. 基金管理人于 2020 年 1 月 2 日公告，楚天舒女士不再担任汇添富沪深 300 交易型开放式指数证券投资基金的基金经理，由董瑾女士单独管理该基金。
68. 基金管理人于 2020 年 1 月 2 日公告，增聘董瑾女士为汇添富沪深 300 指数型发起式证券投资基金（LOF）的基金经理，楚天舒女士不再担任上述基金的基金经理。
69. 基金管理人于 2020 年 1 月 2 日公告，楚天舒女士不再担任中证上海国企交易型开放式指数证券投资基金的基金经理，由吴振翔先生单独管理该基金。
70. 基金管理人于 2020 年 1 月 2 日公告，增聘董瑾女士为中证上海国企交易型开放式指数证券投资基金联接基金的基金经理，楚天舒女士不再担任上述基金的基金经理。
71. 基金管理人于 2020 年 1 月 2 日公告，增聘董瑾女士为汇添富中证全指证券公司指数型发起式证券投资基金（LOF）的基金经理，楚天舒女士不再担任上述基金的基金经理。
72. 本报告期基金托管人的专门基金托管部门无重大人事变动。

### 11.3 涉及基金管理人、基金财产、基金托管业务的诉讼

本报告期内，未发生影响基金管理人经营或基金运营业务的诉讼。

本报告期，无涉及基金托管业务的诉讼事项。

### 11.4 基金投资策略的改变

本基金投资策略未发生改变。

### 11.5 为基金进行审计的会计师事务所情况

安永华明会计师事务所（特殊普通合伙）自本基金合同生效日（2009 年 7 月 1 日）起至本报告期末，为本基金进行审计。本报告期内应付未付的审计费用为人民币 80,000.00 元。

### 11.6 管理人、托管人及其高级管理人员受稽查或处罚等情况

本报告期内未发生基金管理人及其高级管理人员受稽查或处罚等情形。

本报告期内，上海证监局对我司进行检查并对公司和相关人员出具了监管措施。我司已按照法律法规和监管要求及时完成整改并通过监管验收。

本报告期内托管人及其高级管理人员无受稽查或处罚等情况。

### 11.7 基金租用证券公司交易单元的有关情况

#### 11.7.1 基金租用证券公司交易单元进行股票投资及佣金支付情况

金额单位：人民币元

券商名称	交易单	股票交易	应支付该券商的佣金	备注
------	-----	------	-----------	----



	元数量	成交金额	占当期股票成交总额的比例	佣金	占当期佣金总量的比例	
东方证券	3	711,269,162.23	100.00%	662,362.66	100.00%	-
海通证券	1	-	-	-	-	-
申万宏源证券	1	-	-	-	-	-
东北证券	2	-	-	-	-	-
银河证券	1	-	-	-	-	-
平安证券	1	-	-	-	-	-
长江证券	1	-	-	-	-	-
恒泰证券	2	-	-	-	-	-
中信证券	2	-	-	-	-	-
国泰君安	1	-	-	-	-	-
中金公司	2	-	-	-	-	-
长城证券	2	-	-	-	-	-
国信证券	2	-	-	-	-	-
东吴证券	1	-	-	-	-	-
广发证券	1	-	-	-	-	-
中信建投	1	-	-	-	-	-
兴业证券	1	-	-	-	-	-
中银国际	1	-	-	-	-	-
中泰证券	1	-	-	-	-	-
国海证券	2	-	-	-	-	-
信达证券	1	-	-	-	-	-
瑞银证券	2	-	-	-	-	-
华西证券	1	-	-	-	-	-
华泰证券	1	-	-	-	-	-
华泰联合	1	-	-	-	-	-
东兴证券	1	-	-	-	-	-

太平洋证券	2	-	-	-	-	-
-------	---	---	---	---	---	---

注：此处的佣金指通过单一券商的交易单元进行股票、权证等交易而合计支付该券商的佣金合计，不单指股票交易佣金。

### 11.7.2 基金租用证券公司交易单元进行其他证券投资的情况

金额单位：人民币元

券商名称	债券交易		债券回购交易		权证交易	
	成交金额	占当期债券成交总额的比例	成交金额	占当期债券回购成交总额的比例	成交金额	占当期权证成交总额的比例
东方证券	407,933.80	100.00%	-	-	-	-
海通证券	-	-	-	-	-	-
申万宏源证券	-	-	-	-	-	-
东北证券	-	-	-	-	-	-
银河证券	-	-	-	-	-	-
平安证券	-	-	-	-	-	-
长江证券	-	-	-	-	-	-
恒泰证券	-	-	-	-	-	-
中信证券	-	-	-	-	-	-
国泰君安	-	-	-	-	-	-
中金公司	-	-	-	-	-	-
长城证券	-	-	-	-	-	-
国信证券	-	-	-	-	-	-
东吴证券	-	-	-	-	-	-
广发证券	-	-	-	-	-	-
中信建投	-	-	-	-	-	-
兴业证券	-	-	-	-	-	-
中银国际	-	-	-	-	-	-
中泰证券	-	-	-	-	-	-
国海证券	-	-	-	-	-	-
信达证券	-	-	-	-	-	-
瑞银证券	-	-	-	-	-	-
华西证券	-	-	-	-	-	-
华泰证券	-	-	-	-	-	-
华泰联合	-	-	-	-	-	-
东兴证券	-	-	-	-	-	-

太平洋证 券	-	-	-	-	-	-
-----------	---	---	---	---	---	---

注:1、专用交易单元的选择标准和程序:

(1) 基金交易单元选择和成交量的分配工作由投资研究部统一负责组织、协调和监督。

(2) 交易单元分配的目标是按照证监会的有关规定和对券商服务的评价控制交易单元的分配比例。

(3) 投资研究部根据评分的结果决定本月的交易单元分配比例。其标准是按照上个月券商评分决定本月的交易单元拟分配比例,并在综合考察年度券商的综合排名及累计的交易分配量的基础上进行调整,使得总的交易量的分配符合综合排名,同时每个交易单元的分配量不超过总成交量的 30%。

(4) 每半年综合考虑近半年及最新的评分情况,作为增加或更换券商交易单元的依据。

(5) 调整租用交易单元的选择及决定交易单元成交量的分布情况由投资研究部决定,投资总监审批。

(6) 成交量分布的决定应于每月第一个工作日完成;更换券商交易单元的决定于合同到期前一个月完成。

(7) 调整和更换交易单元所涉及到的交易单元运行费及其他相关费用,基金会计应负责协助及时催缴。

(8) 按照《关于基金管理公司向会员租用交易单元有关事项的通知》规定,同一基金管理公司托管在同一托管银行的基金可以共用同一交易单元进行交易。

2、报告期内租用证券公司交易单元的变更情况:

本基金本报告期内新增 2 家证券公司的 2 个交易单元:东方证券(深交所单元)、中信证券(深交所单元)。退租 5 家证券公司的 7 个交易单元:联讯证券(上交所单元)、江海证券(深交所单元)、海通证券(深交所单元)、民族证券(上交所单元和深交所单元)、国金证券(上交所单元和深交所单元)。

### 11.8 其他重大事件

序号	公告事项	法定披露方式	法定披露日期
1	汇添富基金管理股份有限公司关于旗下基金 2018 年资产净值的公告	中证报, 证券时报, 上证报, 公司网站	2019-01-01
2	汇添富基金管理股份有限公司关于旗下 115 只基金 2018 年第 4 季度报告	中证报, 上交所, 证券时报, 上证报, 公司网站, 深交所, 证券日报	2019-01-21
3	汇添富基金管理股份有限公司关于旗下部分基金增加浙商银行作为代销机构	中证报, 证券时报, 上证报, 公司网站	2019-01-23

	并参与费率优惠活动的公告		
4	汇添富基金管理股份有限公司关于旗下部分基金增加大智慧基金为代销机构并参与费率优惠活动的公告	中证报, 证券时报, 上证报, 公司网站	2019-01-26
5	汇添富上证综合指数证券投资基金更新招募说明书(2019年第1号)	上证报, 公司网站	2019-02-13
6	汇添富基金管理股份有限公司关于旗下部分基金估值调整情况的公告(信威集团)	上证报, 公司网站	2019-02-15
7	汇添富基金管理股份有限公司关于旗下部分基金增加前海财厚为代销机构并参与费率优惠活动的公告	证券时报, 公司网站	2019-03-22
8	汇添富基金旗下115只基金2018年年度报告	中证报, 上交所, 证券时报, 上证报, 公司网站, 深交所, 证券日报	2019-03-26
9	汇添富基金旗下123只基金2019年第一季度报告	中证报, 上交所, 证券时报, 上证报, 公司网站, 深交所, 证券日报	2019-04-20
10	汇添富基金管理股份有限公司关于旗下部分基金增加西部证券为代销机构的公告	上证报, 公司网站	2019-06-22
11	汇添富基金管理股份有限公司关于旗下基金2019年上半年年度资产净值的公告	公司网站	2019-07-01
12	汇添富基金旗下129只基金2019年第二季度报告	中证报, 上交所, 证券时报, 上证报, 公司网站, 深交所, 证券日报	2019-07-17
13	汇添富基金管理股份有限公司关于旗下部分基金增加汇林保大为代销机构的公告	上证报, 公司网站	2019-07-30
14	汇添富上证综合指数证券投资基金更新招募说明书(2019年第2号)	上证报, 公司网站	2019-08-14
15	汇添富基金旗下129只基金2019年半年度报告	中证报, 上交所, 证券时报, 上证报, 公司网站, 深交所, 证券日报	2019-08-29
16	汇添富基金管理股份有限公司关于旗下部分基金增加玄元保险为代销机构的公告	证券时报, 公司网站	2019-08-30
17	汇添富基金旗下134只基金2019年第三季度报告	上交所, 公司网站, 深交所	2019-10-22
18	汇添富基金管理股份有限公司关于旗下基金开展网上直销费率优惠的公告	中证报, 公司网站	2019-12-14

## § 12 影响投资者决策的其他重要信息

### 12.1 报告期内单一投资者持有基金份额比例达到或超过 20%的情况

注:无。

### 12.2 影响投资者决策的其他重要信息

无。

## § 13 备查文件目录

### 13.1 备查文件目录

- 1、中国证监会批准汇添富上证综合指数证券投资基金募集的文件；
- 2、《汇添富上证综合指数证券投资基金基金合同》；
- 3、《汇添富上证综合指数证券投资基金托管协议》；
- 4、基金管理人业务资格批件、营业执照；
- 5、报告期内汇添富上证综合指数证券投资基金在指定报刊上披露的各项公告；
- 6、中国证监会要求的其他文件。

### 13.2 存放地点

上海市富城路 99 号震旦国际大楼 20 楼 汇添富基金管理股份有限公司

### 13.3 查阅方式

投资者可于本基金管理人办公时间预约查阅，或登录基金管理人网站 [www.99fund.com](http://www.99fund.com) 查阅，还可拨打基金管理人客户服务中心电话：400-888-9918 查询相关信息。

汇添富基金管理股份有限公司

2020 年 3 月 30 日