

汇添富全球医疗保健混合型证券投资基金

2019 年年度报告

2019 年 12 月 31 日

基金管理人：汇添富基金管理股份有限公司

基金托管人：中国工商银行股份有限公司

送出日期：2020 年 03 月 30 日

§ 1 重要提示及目录

1.1 重要提示

基金管理人的董事会、董事保证本报告所载资料不存在虚假记载、误导性陈述或重大遗漏，并对其内容的真实性、准确性和完整性承担个别及连带的法律责任。本年度报告已经三分之二以上独立董事签字同意，并由董事长签发。

基金托管人中国工商银行股份有限公司根据本基金合同规定，于2020年3月26日复核了本报告中的财务指标、净值表现、利润分配情况、财务会计报告、投资组合报告等内容，保证复核内容不存在虚假记载、误导性陈述或者重大遗漏。

基金管理人承诺以诚实信用、勤勉尽责的原则管理和运用基金资产，但不保证基金一定盈利。

基金的过往业绩并不代表其未来表现。投资有风险，投资者在作出投资决策前应仔细阅读本基金的招募说明书及其更新。

本报告期自2019年01月01日起至12月31日止。

1.2 目录

§ 1 重要提示及目录.....	2
1.1 重要提示.....	2
1.2 目录.....	3
§ 2 基金简介.....	5
2.1 基金基本情况.....	5
2.2 基金产品说明.....	5
2.3 基金管理人和基金托管人.....	6
2.4 境外投资顾问和境外资产托管人.....	6
2.5 信息披露方式.....	6
2.6 其他相关资料.....	6
§ 3 主要财务指标、基金净值表现及利润分配情况.....	7
3.1 主要会计数据和财务指标.....	7
3.2 基金净值表现.....	8
3.3 过去三年基金的利润分配情况.....	12
§ 4 管理人报告.....	12
4.1 基金管理人及基金经理情况.....	12
4.2 境外投资顾问为本基金提供投资建议的成员简介.....	15
4.3 管理人对报告期内本基金运作合规守信情况的说明.....	15
4.4 管理人对报告期内公平交易情况的专项说明.....	15
4.5 管理人对报告期内基金的投资策略和业绩表现的说明.....	16
4.6 管理人对宏观经济、证券市场及行业走势的简要展望.....	18
4.7 管理人内部有关本基金的监察稽核工作情况.....	19
4.8 管理人对报告期内基金估值程序等事项的说明.....	19
4.9 管理人对报告期内基金利润分配情况的说明.....	20
4.10 报告期内管理人对本基金持有人数或基金资产净值预警情形的说明.....	20
§ 5 托管人报告.....	20
5.1 报告期内本基金托管人合规守信情况声明.....	20
5.2 托管人对报告期内本基金投资运作合规守信、净值计算、利润分配等情况的说明.....	21
5.3 托管人对本年度报告中财务信息等内容的真实、准确和完整发表意见.....	21
§ 6 审计报告.....	21
6.1 审计报告的基本信息.....	21
6.2 审计报告的基本内容.....	21
§ 7 年度财务报表.....	23
7.1 资产负债表.....	23
7.2 利润表.....	24
7.3 所有者权益（基金净值）变动表.....	25
7.4 报表附注.....	26
8 投资组合报告.....	57

8.1 期末基金资产组合情况.....	57
8.2 期末在各个国家（地区）证券市场的权益投资分布.....	58
8.3 期末按行业分类的权益投资组合.....	59
8.4 期末按公允价值占基金资产净值比例大小排序的所有权益投资明细.....	59
8.5 报告期内权益投资组合的重大变动.....	69
8.6 期末按债券信用等级分类的债券投资组合.....	77
8.7 期末按公允价值占基金资产净值比例大小排序的前五名债券投资明细.....	77
8.8 期末按公允价值占基金资产净值比例大小排序的所有资产支持证券投资明细.....	77
8.9 期末按公允价值占基金资产净值比例大小排名的前五名金融衍生品投资明细.....	78
8.10 期末按公允价值占基金资产净值比例大小排序的前十名基金投资明细.....	78
8.11 投资组合报告附注.....	78
§ 9 基金份额持有人信息.....	79
9.1 期末基金份额持有人户数及持有人结构.....	79
9.2 期末基金管理人的从业人员持有本基金的情况.....	80
9.3 期末基金管理人的从业人员持有本开放式基金份额总量区间情况.....	80
§ 10 开放式基金份额变动.....	80
§ 11 重大事件揭示.....	81
11.1 基金份额持有人大会决议.....	81
11.2 基金管理人、基金托管人的专门基金托管部门的重大人事变动.....	81
11.3 涉及基金管理人、基金财产、基金托管业务的诉讼.....	86
11.4 基金投资策略的改变.....	87
11.5 为基金进行审计的会计师事务所情况.....	87
11.6 管理人、托管人及其高级管理人员受稽查或处罚等情况.....	87
11.7 基金租用证券公司交易单元的有关情况.....	87
11.8 其他重大事件.....	91
§ 12 影响投资者决策的其他重要信息.....	94
12.1 报告期内单一投资者持有基金份额比例达到或者超过 20%的情况.....	94
12.2 影响投资者决策的其他重要信息.....	94
§ 13 备查文件目录.....	94
13.1 备查文件目录.....	94
13.2 存放地点.....	94
13.3 查阅方式.....	94

§ 2 基金简介

2.1 基金基本情况

基金名称	汇添富全球医疗保健混合型证券投资基金	
基金简称	添富全球医疗混合(QDII)	
基金主代码	004877	
基金运作方式	契约型开放式	
基金合同生效日	2017年08月16日	
基金管理人	汇添富基金管理股份有限公司	
基金托管人	中国工商银行股份有限公司	
报告期末基金份额总额	125,825,094.76	
基金合同存续期	不定期	
下属分级基金的基金简称	添富全球医疗混合(QDII)人民币	添富全球医疗混合(QDII)美元现汇/现钞
下属分级基金的交易代码	004877	004878/004879
报告期末下属分级基金的份额总额	120,253,338.35	5,571,756.41

2.2 基金产品说明

投资目标	本基金采用自下而上的方法，精选全球医疗保健行业相关公司的股票进行投资布局，在科学严格管理风险的前提下，谋求基金资产的中长期稳健增值。
投资策略	本基金主要采用稳健的资产配置和积极的股票投资策略。在资产配置中，根据宏观经济和证券市场状况，通过分析股票市场、固定收益产品及货币市场工具等的预期风险收益特征，确定投资组合的投资范围和比例。在股票投资中，采用“自下而上”的策略，精选出全球医疗保健主题相关公司中商业模式清晰、竞争优势明显、具有长期持续增长模式且估值水平相对合理的上市公司，精心科学构建股票投资组合，并辅以严格的投资组合风险控制，以获得中长期的较高投资收益。本基金投资策略的重点是精选股票策略。
业绩比较基准	标普全球 1200 医疗保健指数 (S&P Global 1200 Health Care Sector Index) 收益率×40%+中证医药卫生指数收益率×40%+一年期人民币定期存款利率 (税后) ×20%
风险收益特征	本基金为主要投资于全球医疗保健行业相关公司股票的混合型基金，属于证券投资基金中高预期风险高预期收益的品种，其预期风险与预期收益低于股票型基金、高于债券型基金和货币市场基金。本基金可投资于境外证券，除了需要承担与境内证券投资基金类似的市场波动风险等一般投资风险之外，本基金还面临汇率风险等境外证券市场投资所面临的特别投资风险。

2.3 基金管理人和基金托管人

项目		基金管理人	基金托管人
名称		汇添富基金管理股份有限公司	中国工商银行股份有限公司
信息披露 负责人	姓名	李鹏	郭明
	联系电话	021-28932888	010-66105799
	电子邮箱	service@99fund.com	custody@icbc.com.cn
客户服务电话		400-888-9918	95588
传真		021-28932998	010-66105798
注册地址		上海市黄浦区北京东路 666 号 H 区 (东座) 6 楼 H686 室	北京市西城区复兴门内大街 55 号
办公地址		上海市富城路 99 号震旦国际大楼 20 楼	北京市西城区复兴门内大街 55 号
邮政编码		200120	100140
法定代表人		李文	陈四清

2.4 境外投资顾问和境外资产托管人

项目		境外资产托管人
名称	中文	布朗兄弟哈里曼银行
	英文	Brown Brothers Harriman & Co.
注册地址		140 Broadway New York
办公地址		140 Broadway New York
邮政编码		NY 10005

注：本基金无境外投资顾问。

2.5 信息披露方式

本基金选定的信息披露报纸名称	《上海证券报》
登载基金年度报告正文的管理人互联网网址	www.99fund.com
基金年度报告备置地点	上海市富城路 99 号震旦国际大楼 20 楼 汇 添富基金管理股份有限公司

2.6 其他相关资料

项目	名称	办公地址
会计师事务所	安永华明会计师事务所(特殊 普通合伙)	北京市东城区东长安街 1 号东方广场安 永大楼 16 层
注册登记机构	汇添富基金管理股份有限公 司	上海市富城路 99 号震旦国际大楼 20 楼

§ 3 主要财务指标、基金净值表现及利润分配情况

3.1 主要会计数据和财务指标

单位：人民币元

3.1.1 期间数据和指标	2019年		2018年		2017年08月16日(基金合同生效日)-2017年12月31日	
	添富全球医疗混合(QDII)人民币	添富全球医疗混合(QDII)美元	添富全球医疗混合(QDII)人民币	添富全球医疗混合(QDII)美元	添富全球医疗混合(QDII)人民币	添富全球医疗混合(QDII)美元
本期已实现收益	29,346,777.62	8,108,573.55	27,674,230.84	3,587,614.47	-4,396,333.41	-276,766.87
本期利润	52,296,595.53	12,381,423.41	-2,505,376.35	-3,686,924.40	17,659,905.46	801,233.95
加权平均基金份额本期利润	0.3334	2.0765	-0.0075	-0.5471	0.0244	0.1274
本期加权平均净值利润率	29.76%	27.44%	-0.70%	-7.49%	2.41%	1.88%
本期基金份额净值增长率	32.38%	30.17%	-7.23%	-11.65%	2.27%	4.51%
3.1.2 期末数据和指标	2019年末		2018年末		2017年末	
期末可供	30,788,894.02	9,511,827.50	-12,646,427.69	-2,183,167.51	15,053,566.13	1,090,615.71

分配利润						
期末可供分配基金份额利润	0.2560	1.7072	-0.0512	-0.3412	0.0227	0.1508
期末基金资产净值	151,041,984.55	46,719,394.21	234,369,938.76	40,539,923.62	677,023,184.27	49,386,437.28
期末基金份额净值	1.2560	8.3850	0.9488	6.3368	1.0227	1.0451
3.1.3 累计期末指标	2019年末		2018年		2017年末	
基金份额累计净值增长率	25.60%	20.19%	-5.12%	-7.67%	2.27%	4.51%

注：1、本期已实现收益指基金本期利息收入、投资收益、其他收入（不含公允价值变动收益）扣除相关费用后的余额，本期利润为本期已实现收益加上本期公允价值变动收益。

2、所述基金业绩指标不包括持有人认购或交易基金的各项费用（例如：基金的申购赎回费等），计入费用后实际收益水平要低于所列数字。

3、期末可供分配利润采用期末资产负债表中未分配利润与未分配利润中已实现部分的孰低数。

3.2 基金净值表现

3.2.1 基金份额净值增长率及其与同期业绩比较基准收益率的比较

添富全球医疗混合(QDII)人民币						
阶段	份额净值增长率①	份额净值增长率标准差②	业绩比较基准收益率③	业绩比较基准收益率标准差	①—③	②—④

				④		
过去三个月	5.03%	0.68%	6.89%	0.47%	-1.86%	0.21%
过去六个月	9.37%	0.67%	9.99%	0.49%	-0.62%	0.18%
过去一年	32.38%	0.82%	22.05%	0.66%	10.33%	0.16%
自基金合同生效日起至今	25.60%	1.00%	18.08%	0.70%	7.52%	0.30%
添富全球医疗混合(QDII)美元						
阶段	份额净值增长率①	份额净值增长率标准差②	业绩比较基准收益率③	业绩比较基准收益率标准差④	①-③	②-④
过去三个月	6.48%	0.68%	6.89%	0.47%	-0.41%	0.21%
过去六个月	7.76%	0.67%	9.99%	0.49%	-2.23%	0.18%
过去一年	30.17%	0.80%	22.05%	0.66%	8.12%	0.14%
自基金合同生效日起至今	20.19%	1.01%	18.08%	0.70%	2.11%	0.31%

3.2.2 自基金合同生效以来基金份额累计净值增长率变动及其与同期业绩比较基准收益率变动的比较

添富全球医疗混合(QDII)人民币累计净值增长率与同期业绩基准收益率对比图



添富全球医疗混合(QDII)美元现汇累计净值增长率与同期业绩基准收益率对比图

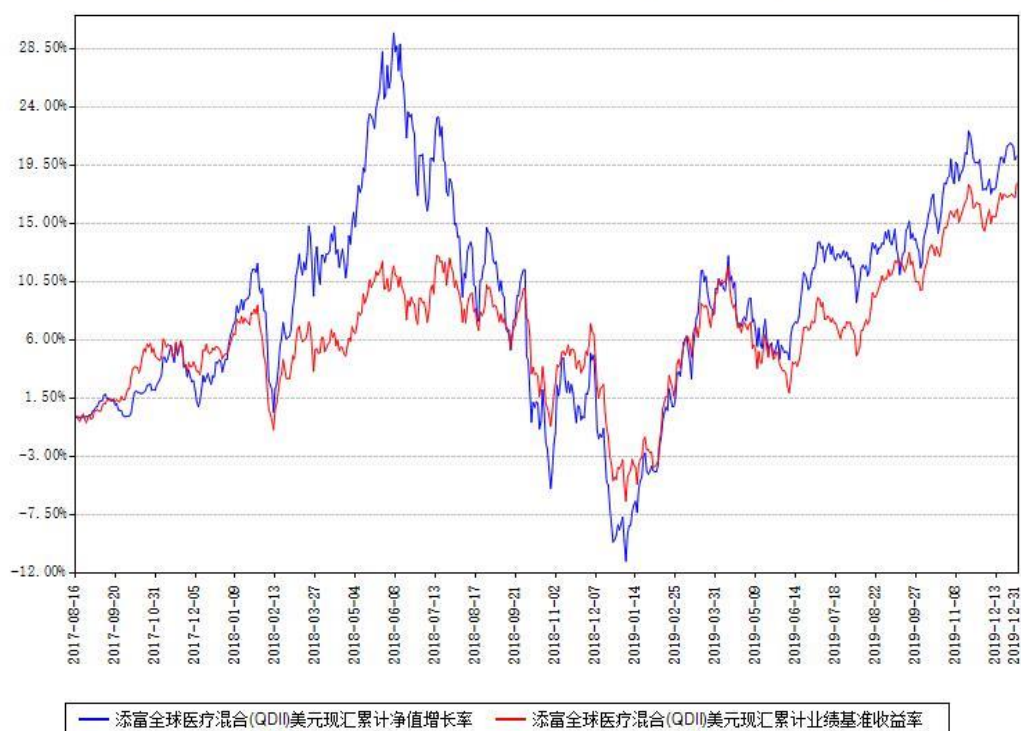

注：本基金建仓期为本《基金合同》生效之日（2017年08月16日）起6个月，建仓期结束时各项资产配置比例符合合同约定。

3.2.3 自基金合同生效以来基金每年净值增长率及其与同期业绩比较基准收益

率的比较

添富全球医疗混合(QDII)人民币每年净值增长率与同期业绩基准收益率对比图

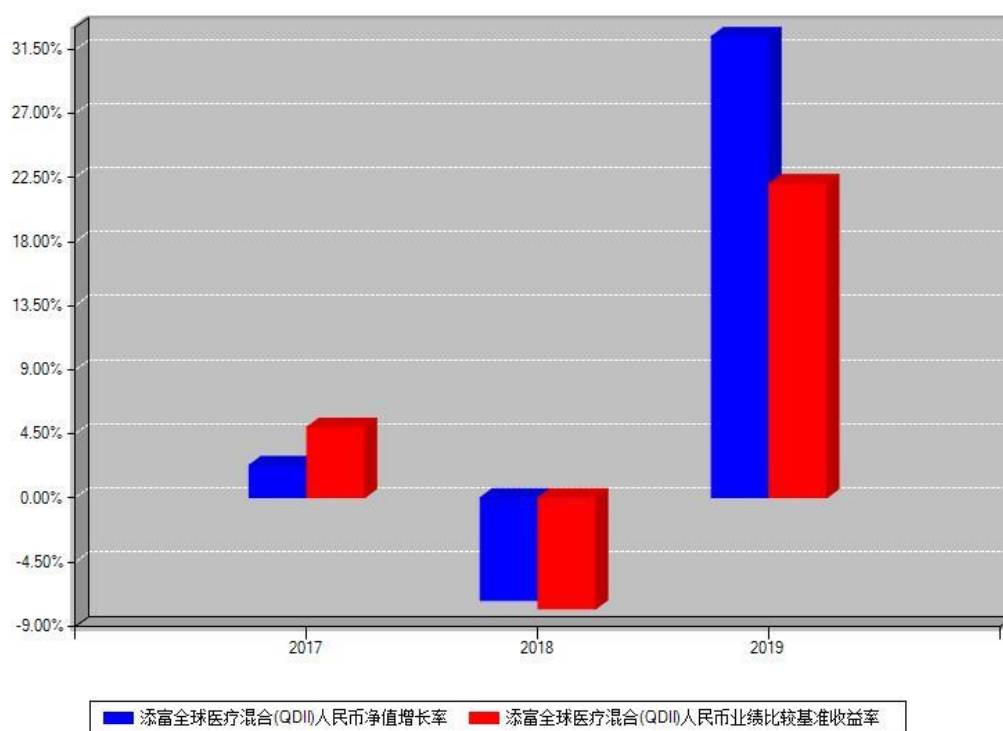

添富全球医疗混合(QDII)美元现汇每年净值增长率与同期业绩基准收益率对比图

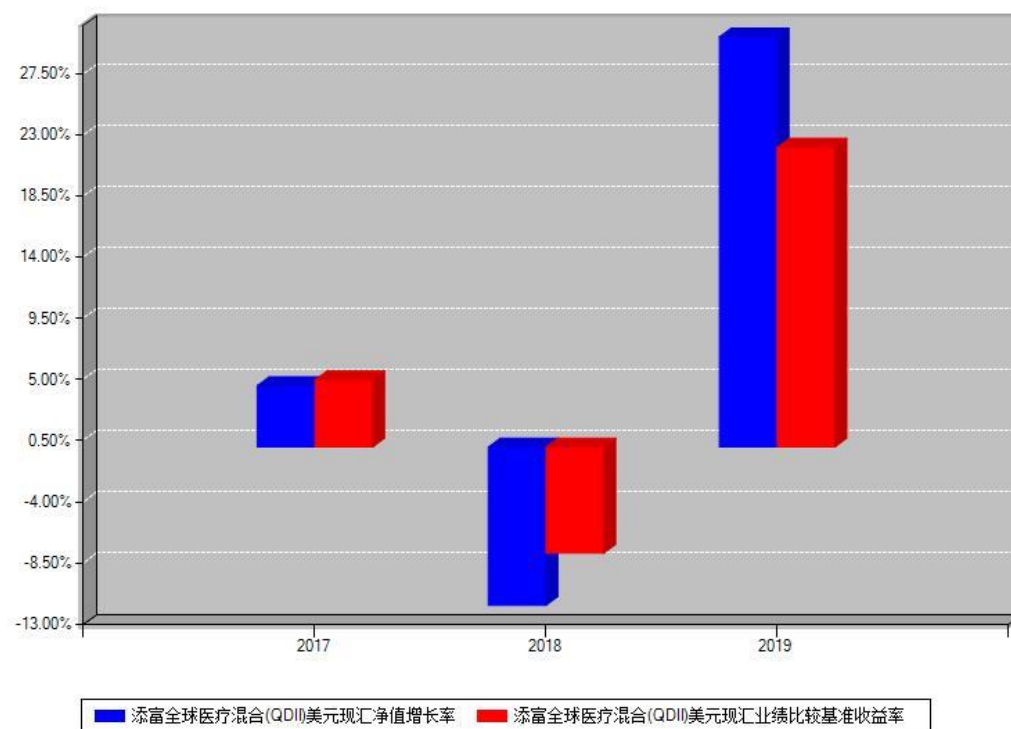

1、本基金的《基金合同》生效日为2017年8月16日，至本报告期末未满三年。

2、合同生效当年按实际存续期计算，不按整个自然年度进行折算。

3.3 过去三年基金的利润分配情况

注：本《基金合同》生效之日为2017年08月16日，截至本报告期末未满三年，且未进行利润分配。

§ 4 管理人报告

4.1 基金管理人及基金经理情况

4.1.1 基金管理人及其管理基金的经验

汇添富基金成立于2005年2月，是中国一流的综合性资产管理公司之一。公司总部设立于上海，在北京、上海、广州、成都等地设有分公司，在香港及上海设有子公司——汇添富资产管理(香港)有限公司和汇添富资本管理有限公司。公司及旗下子公司业务牌照齐全，拥有全国社保基金境内委托投资管理人、全国社保基金境外配售策略方案投资管理人、基本养老保险基金投资管理人、保险资金投资管理人、专户资产管理人、特定客户资产管理子公司、QDII基金管理人、RQFII基金管理人及QFII基金管理人等业务资格。

汇添富基金自成立以来，始终将投资业绩放在首位，形成了独树一帜的品牌优势，被誉为“选股专家”，并以优秀的长期投资业绩和一流的客户服务，赢得了广大基金持有人和海内外机构的认可和信赖。

目前，汇添富基金已经发展成为长期业绩优异、产品布局完善、业务领域全面、资产管理规模居前的大型基金公司。2019年，汇添富基金荣获“五年持续回报明星基金公司”“最佳电商业务发展基金公司”“第19届上海市文明单位”“金基金·社会责任投资(ESG)基金管理公司奖”“金基金·TOP公司奖”等奖项，旗下多只基金荣获金牛奖、金基金奖、明星基金奖等奖项。

2019年，汇添富基金新成立24只公募基金，包括8只混合型基金，8只股票型基金，7只债券型基金，1只货币基金。2019年底，公司公募基金产品总数达143只，包括主动权益、指数、股债混合、债券、货币基金等覆盖各类风险收益特征的产品。

2019年，汇添富基金继续坚持重度垂直兼顾开放的互联网金融平台战略，在不断夯实自有平台基础建设、全方位提升平台架构及安全系统的基础上，对内持续提升自有平台创新能力，于业内率先搭建社交框架，通过服务与互动，极大地优化升级了自有平台客户的资产结构，使得自有平台客户公募权益及债券的占比都得到了极大地提升；对外积极拥抱第三方互联网基金销售平台，大力开拓新型销售及服务模式，进一步加强与多家互联网巨头的深度合作。此外，今年互联网金融平台最大的突破点是领先业内其他机构，迈出了组合策略

的一大步：自有平台重点组合策略，稳稳小确幸、现金+、跟我投等，年内规模取得较大增长；三方平台四大组合策略也在各大互联网巨头平台全面铺开。

2019年，汇添富基金持续推进大机构战略，机构业务规模保持较好的增长势头。公司深受专业机构投资者信任，获得所有大型银行及保险委外专户组合，且保险委托管理规模同业领先。养老金业务方面，公司拥有全国社保基金境内投资管理人及基本养老保险基金投资管理人资格，也是全国社保基金境外配售策略管理人。养老金业务规模快速增长，受托管理组合账户数量及规模持续增加。

2019年，公司积极开展渠道销售和培训服务工作，专业的投顾服务以及良好的渠道维护口碑不断提升汇添富品牌在渠道影响力和认可度。同时公司在各渠道端开展“价值投资添富行”系列活动，全年合计开展共2000余场，持续大力开展目标收益定投、投资者教育、添富论坛等系列客户活动，营销培训活动覆盖至银行和券商的网点、营业部。

2019年，汇添富基金持续提升客户服务能力，全方位优化客户服务体系。公司通过完善大客户平台建设，搭建了囊括基金理财、现金宝的全新客服体系，为公司各项销售业务提供全方位支持。同时，持续优化电话、在线客服、短信系统等服务通道建设，丰富服务渠道，提升客户体验。

2019年，香港子公司与母公司两地一体化运营、垂直化管理继续发挥显著成效，国际业务总资产管理规模取得长足进步，QDII及港股通项下公募基金业绩优秀，“港股通”类委外专户管理规模继续保持领先，海外主动管理权益资产规模保持行业前列。2019年，香港子公司在加强母公司投研一体化基础上，港股投资及海外债券投资业绩持续优异，汇添富中港策略基金获得晨星三年与五年的五星评级，根据彭博统计在最近三年、五年同类港股基金中业绩均位列第一；汇添富港币债券基金获得晨星三年和五年四星评级。

2019年，汇添富公益事业坚持不懈，连续第十二年开展“河流·孩子”公益助学计划。继2017年公司党委下属的八个党支部和各地“添富小学”建立结对关系后，2018至2019年，各支部纷纷前往结对的学校开展回访及支教活动。本年度党员们经过实地探访，了解学校实际困难和发展需求，邀请公司员工、客户和合作伙伴前往公司援建的“添富小学”提供公益服务，第一党支部通过策划发起“爱能温暖——青海互助县添富小学冬季取暖费”筹款活动，帮助解决了该校未来3至5年的冬季取暖难题。在第十二届“河流·孩子”2019乡村优秀青年教师培训中，公司党委下属的八个党支部中不同领域的8名专家及优秀员工组成志愿嘉宾讲师，在晚间为来参训的93名乡村青年教师讲授了不同领域的实用知识和前端热门议题，贡献公益课程时长超10小时。2019年3月，公司持续多年运作的“河流·孩子”公

益助学项目被证券时报、中国基金报评为“2018年度最佳社会公益实践案例”。

2020年，汇添富基金将继续秉持一贯的经营理念与原则，进一步加强风险管理能力，提升客户服务水平，推动业务稳步发展，为促进实体经济健康发展、提升中国居民财富水平而不懈努力。

4.1.2 基金经理（或基金经理小组）及基金经理助理简介

姓名	职务	任本基金的基金经理（助理）期限		证券从业年限	说明
		任职日期	离任日期		
刘江	汇添富医疗服务混合基金、添富全球医疗混合(QDII)基金、添富3年封闭配售混合(LOF)基金、添富创新医药混合基金、汇添富科技创新混合基金的基金经理。	2017年08月16日		8年	国籍：中国。学历：清华大学工学硕士，德国亚琛工大工学硕士。相关业务资格：证券投资基金从业资格。从业经历：2011年5月加入汇添富基金管理股份有限公司任医药行业分析师，2015年6月18日至今任汇添富医疗服务混合基金的基金经理，2017年8月16日至今任添富全球医疗混合(QDII)基金的基金经理，2018年7月5日至今任添富3年封闭配售混合(LOF)基金的基金经理，2018年8月8日至今任添富创新医药混合基金的基金经理，2019年5月6日至今任汇添富科技创新混合基金的基金经理。

注：1、基金的首任基金经理，其“任职日期”为基金合同生效日，其“离职日期”为根据公

司决议确定的解聘日期；

2、非首任基金经理，其“任职日期”和“离任日期”分别指根据公司决议确定的聘任日期和解聘日期；

3、证券从业的含义遵从行业协会《证券业从业人员资格管理办法》的相关规定。

4.2 境外投资顾问为本基金提供投资建议的成员简介

注：本基金无境外投资顾问。

4.3 管理人对报告期内本基金运作合规守信情况的说明

本基金管理人在本报告期内遵守《中华人民共和国证券投资基金法》及其他相关法律法规、证监会规定和本基金合同的约定，本着诚实信用、勤勉尽责的原则管理和运用基金资产，在严格控制风险的基础上，为基金份额持有人谋求最大利益。本基金无重大违法、违规行为，本基金投资运作符合有关法规及基金合同的约定。

4.4 管理人对报告期内公平交易情况的专项说明

4.4.1 公平交易制度和控制方法

根据《证券投资基金管理公司公平交易制度指导意见》，本公司制定了《汇添富基金管理有限公司公平交易制度》，建立了健全、有效的公平交易制度体系，覆盖了公募基金、资产管理计划、社保组合、基本养老保险组合以及投资顾问业务等各类资产管理业务所涉及的所有投资组合；涵盖了境内外上市股票、债券等所有投资品种的一级市场申购、二级市场交易等投资管理活动；贯穿了授权、研究分析、投资决策、交易执行以及效果评估等投资管理活动的各个环节。具体控制措施包括：（1）在研究分析环节，公司建立了统一、规范和完善的投研平台信息管理系统，规范了研究人员的投资建议、研究报告的发布流程，使各投资组合经理在获取投资建议的及时性、准确性及深度等方面得到公平对待。（2）在投资决策环节，公司建立健全投资授权制度，明确投资决策委员会、分管投资副总、投资组合经理等各投资决策主体的职责和权限，合理确定各投资组合经理的投资权限。投资决策委员会和分管投资副总等管理机构和人员不得对投资组合经理在授权范围内的投资活动进行干预。投资组合经理在授权范围内可以自主决策，超过投资权限的操作必须经过严格的审批程序。另外，公司还建立机制要求公募投资组合经理与资产管理计划投资组合经理互相隔离，且不能互相授权投资事宜。（3）在交易执行环节，本公司设立了独立于投资管理职能的交易部，实行了集中交易制度和公平的交易分配制度。对于交易所公开竞价的同向交易，内部制定了相应的交易规则，保证各投资组合获得公平的交易执行机会；对于银行间市场的现券、回购等场外交易，交易部在交易市场开展独立、公平的询价，确保交易得到公平执行；对于部分债券一级市场

申购、非公开发行股票申购等以公司名义进行的交易，各投资组合经理在交易前独立地确定各投资组合的交易价格和数量，集中交易室按照价格优先、比例分配的原则对交易结果进行分配，确保公平对待各投资组合。(4) 在日常监控环节，公司通过日常监控分析、投资交易监控报告、专项稽核等形式，对投资交易全过程实施监督，对包括利益输送在内的各类异常交易行为进行核查。核查的范围包括不同时间窗口下的同向交易、反向交易、交易价差、收益率差异、场外交易分配、场外议价公允性等等。(5) 在报告分析环节，公司按季度和年度编制公平交易分析报告，对不同组合间同一投资标的、临近交易日的同向交易和反向交易的合理性开展分析评估，并由投资组合经理、督察长、总经理审核签署。

4.4.2 公平交易制度的执行情况

本基金管理人高度重视投资者利益保护。报告期内，本基金管理人持续完善公司投资交易业务流程和公平交易制度，进一步实现了流程化、体系化和系统化。公司投资交易风险控制体系由投资、研究、交易、营运以及稽核监察等相关部门组成，各部门各司其职，对投资交易行为进行事前、事中和事后全程嵌入式的风控管控，确保公平交易制度的执行和实现。

对于同向交易，我们采集了本报告期内本公司旗下两两投资组合在相同时间窗口下（日内、3日内和5日内）同买或者同卖同一证券时两者买卖均价存在的差异（即价差率）序列，然后按两两组合归类计算平均价差率。根据95%置信区间下平均价差率的T检验显著程度、同向交易占优比等方面进行综合分析，来判断是否存在重大利益输送的可能性。本报告期内，未发现旗下投资组合之间存在利益输送情况。

对于反向交易，我们根据交易价格、交易频率、交易数量等进行了综合分析，未发现异常情况。

综合而言，本公司通过事前的制度规范、事中的监控和事后的分析评估，严格执行了公平交易制度，公平对待了旗下各投资组合。本报告期内，未出现违反公平交易制度的情况。

4.4.3 异常交易行为的专项说明

本基金本报告期内未出现异常交易的情况。本报告期内，本公司所有投资组合参与的交易所公开竞价同日反向交易成交较少的单边交易量超过该证券当日成交量的5%的情况有23次。投资组合经理因投资组合的投资策略而发生同日反向交易，未导致不公平交易和利益输送。

4.5 管理人对报告期内基金的投资策略和业绩表现的说明

4.5.1 报告期内基金投资策略和运作分析

回顾19年，中美港三地医药市场总体上都还是经历了一个不错的牛市。其中，申万医

药指数上涨 36.85%，恒生医药保健指数上涨 34.20%，标普 1200 医药指数上涨 21.37%。

美股在 19 年仍然延续了以科技股为领头的强势上涨，标普 500 全年上涨幅度达 28.88%，其中科技板块涨幅高达 48.04%，贸易摩擦的负面影响最后都在资本市场得以平滑。美股医疗板块全年总体上涨 18.68%，仍然是一个总体增长温和稳健、不断创新驱动以旧换新的特点。

美股医疗板块中间的几次扰动主要由总统选举候选人不同的政策选择声明引起，但总体由于其政策执行存在层层制约，不同利益团体的公开博弈使得其对资本市场的影响被抵消。管理医疗板块及大药厂的政治风险看起来并不太令业内紧张，这稳定了医药价值类资产的估值中枢。在美股成长型资产中，除了 PD1 为代表的若干重磅创新药品种继续驱动行业成长之外，精准医疗技术的进步使得其开始大规模进入主流市场，医疗器械的更新换代也总是不断给人惊喜，这也提供了丰富的成长型投资标的可供选择。

回到国内，A 股医药板块，19 年在申万指数 28 个行业中排名中上，与沪深 300 涨幅相当。除个别月份的政策扰动之外，也总体呈现上涨态势。

但全年来看，A 股医药板块的投资热点呈现了多次转换。一季度以高风险资产为主，二季度非医保品种则出现了极为突出的超额表现，三季度回归绩优医药龙头，四季度又在医保招标前后先涨后跌。

各个医药细分行业的优质中国公司，在全年展现了较为强势的业绩增长，业绩增长基础也比较扎实，这与近两年来医保较为严格的政策压力形成鲜明对照。我们总体上认为，一定程度上的政策压力，实际上形成了行业内的供给侧改革，使得行业环境更加有利于产业地位稳固、创新能力优秀的龙头公司，使其更容易获取更高市场份额、并稳定其合理利润。

但是对于主要是创新药品的价格谈判，进展过快，这无形中营造了对于创新药商业环境的不稳定预期，其政策风险陡增。毕竟，强势的大买方总体降低卖方获取超额利润的能力，所谓的“谈判”越是频繁，则这种议价能力就会被发挥的越充分。从过去一年的执行结果来看，接受集采的仿制药企业，业绩还是出现了大面积的恶化，这类公司的长期经营假设遭遇极大挑战。市场担心创新药企也会面临同样的结局不无道理。

港股医药板块仍然是波动性最大的资产，其整体市场受中美两地市场影响。值得乐观的一点是，在近两年，港股新上市了非常多的优质医药公司，极大丰富了港股的投资标的库，改变了以往港股医药可投公司少的尴尬局面。港股通交易金额的持续增长，也使得 AH 价差存在收缩的长期趋势。即使当下来看，港股优质医药公司也仍然有一定的性价比优势。

我们在报告期内，以美股的医药投资为基石，同时在中港医药板块中寻找成长性良好的

资产做补充。期间依据市场脉络，不断调整组合的持仓，以匹配我们对中美生物医药产业的最新认知和研判。

4.5.2 报告期内基金的业绩表现

本报告期截止 12 月 31 日，本基金按人民币计价的净值为 1.2560，报告期收益率为 32.38%，同期比较基准收益率为 22.05%，本基金相对比较基准领先 10.33 个百分点；按美元计价的净值为 1.2019，报告期收益率为 30.17%，本基金相对比较基准领先 8.12 个百分点。两个币种净值的差异，主要来自于人民币兑美元汇率的波动。

4.6 管理人对宏观经济、证券市场及行业走势的简要展望

我们依然相信，在全球配置方面，目前来看，值得花大力气深入研究的主要还是中美两地的资本市场。

在 2020 年，中国市场以新冠疫情开局，确实也是始料未及。目前判断，本次疫情对中国经济的影响和冲击比当年 SARS 更甚。消费类、服务类公司首当其冲，制造类企业的复工及物流也面临一定的压力。不过疫情的结束只是个时间问题，拉长时间来看也许只是个中短期的扰动。向前展望，我们认为后续国内应该也会有稳定经济的各种宏观政策出炉。这将使得 2020 年的 A 股证券市场同样也充满了各种宏观面上的不确定性。

对中国医药行业而言，疫情对行业的负面冲击相对有限，被新冠疫情影响的医疗需求只会推迟到来，而不会消失。部分因疫情出现产品脱销的医药公司，主要也是短期影响为主。

从长期视角来看，本次疫情带来的巨大经济代价，暴露了我国在经历长期高速发展之后，医疗保健投入不足、公共卫生支出比例偏低、生物医药研发能力较弱的现实。如若能修正之前的压制医药发展的政策取向，加大整个国家医疗卫生的投入，则有可能使得医药行业重新迎来一段时间的高速发展期。

当下 A 股和港股的医药板块，我们现在倾向于放在一起研究。毕竟香港上市的医药公司主营地区也基本都是在国内。随着港股可投医药公司增加，陆港通越扩越大，两地医药板块的差异化在降低。

与中国医药市场相比，2020 年的美国医药市场目前看上去似乎会更稳健一些。美国医药政策的预期在总统选举之后会逐渐趋于稳定，市场的资金面和情绪面也应该不至于会大开大合。可能我们仍然需要给予美股医药板块以较高的资产配置比例。

在策略上来看，美股的持仓我们仍然会均衡配置为主，现金牛的价值型资产与积极进取的成长型资产会同时持有。具备全球优势、在单个疾病治疗领域具有统治地位的医药公司，仍然会是我们优先选择的长期持股方向。优质的经营质量，使得美股医药公司在 18、19 年

积累了大量现金，2020年的并购可能也是需要重点考虑的投资主题之一。考虑到最新的生物科技进步，具备颠覆现有治疗领域的潜力、有望被产业以高溢价并购的尖端 biotech 公司，也会是我们谨慎选择的方向。

4.7 管理人内部有关本基金的监察稽核工作情况

本报告期内，本基金管理人内部稽核监察工作主要包括以下几个方面：

1、进一步提升合规法务管理工作

强化合规审核和风险把控，为公司各项业务开展提供全面的合规法务咨询、审核与支持；开展多项合规检查，切实履行合规报告职责；贯彻资管新规及细则要求，持续落实相关业务整改；通过提升客户身份识别工作的有效性，完善反洗钱可疑交易监测模型，优化反洗钱系统保障，持续加强洗钱风险管控；开展形式多样的合规培训与教育，促进人员合规执业，加强合规文化建设。

2、进一步完善投资风险控制工作

强化投资授权管理，优化内幕交易管控机制，避免利益输送及操纵市场等违法违规行为；根据今年新推出的投资业务特点，优化投资、交易合规监控逻辑和管控流程；完善公司关联交易、公平交易和异常交易管控逻辑，并通过制度和系统方式落实相关管控措施；建立跨部门沟通机制，全面提升投资团队合规管理意识和效率；完善公司对外行使投票表决权管理机制，防止利益冲突和防范利益输送行为；定期梳理合规风险案例，对投研人员进行合规培训；强化估值合规性管理，防范账户透支、估值异常等风险，维护持有人利益。

3、进一步加强稽核内审工作

通过对母子公司各业务块开展日常风险排查，以及对重点业务开展专项稽核检查，尽早发现业务中存在的合规问题和风险隐患，并采取防范措施，督促责任部门落实整改；对风险事件和差错事件开展稽核审查，加强问责力度，促进业务合法合规开展；实施关键岗位离任审查、人员行为监控和人员投资报备审查，督促人员勤勉尽责、合规展业；配合监管检查与会计师事务所审计工作，通过问题反馈、实施整改，进一步完善公司内部控制管理机制。

通过上述工作，本报告期内，本基金管理人所管理的基金能够合法合规开展投资运作。本基金管理人将一如既往地本着诚实信用、勤勉尽责的原则管理和运用基金资产，继续加强合规管理和风险控制，进一步提高稽核监察工作的科学性和有效性，充分保障基金份额持有人的合法权益。

4.8 管理人对报告期内基金估值程序等事项的说明

报告期内，本基金管理人严格遵守《企业会计准则》、《证券投资基金会计核算业务指引》

以及中国证券监督管理委员会颁布的《中国证监会关于证券投资基金估值业务的指导意见》等相关规定和基金合同的约定。对于特定品种或者投资品种相同，但具有不同特征的，若协会有特定调整估值方法的通知的，例如《证券投资基金投资流通受限股票估值指引(试行)》，应参照协会通知执行。

报告期内，公司制定了证券投资基金的估值政策和程序，并由投资研究部、固定收益部、集中交易室、基金营运部和稽核监察部人员及基金经理等组成了估值委员会，负责研究、指导基金估值业务。估值委员会成员均为公司各部门人员，均具有基金从业资格、专业胜任能力和相关工作经验，且之间不存在任何重大利益冲突。基金经理作为公司估值委员会的成员，不介入基金日常估值业务但应参加估值小组会议，可以提议测算某一投资品种的估值调整影响，并有权表决有关议案但仅享有一票表决权，从而将其影响程度进行适当限制，保证基金估值的公平、合理，保持估值政策和程序的一贯性。

日常估值由本基金管理人同本基金托管人一同进行，基金份额净值由本基金管理人完成估值后，经本基金托管人复核无误后由本基金管理人对外公布。月末、年中和年末估值复核与基金会计账务的核对同时进行。

4.9 管理人对报告期内基金利润分配情况的说明

在符合有关基金分红条件的前提下，本基金管理人可以根据实际情况进行收益分配，具体分配方案以公告为准，若《基金合同》生效不满3个月可不进行收益分配；基金收益分配后基金份额净值不能低于面值，即基金收益分配基准日的基金份额净值减去每单位基金份额收益分配金额后不能低于面值；本基金同一类别每份基金份额享有同等分配权。本基金本报告期内未进行收益分配。

4.10 报告期内管理人对本基金持有人数或基金资产净值预警情形的说明

无。

§ 5 托管人报告

5.1 报告期内本基金托管人遵规守信情况声明

本报告期内，本基金托管人在对汇添富全球医疗保健混合型证券投资基金的托管过程中，严格遵守《证券投资基金法》及其他法律法规和基金合同的有关规定，不存在任何损害基金份额持有人利益的行为，完全尽职尽责地履行了基金托管人应尽的义务。

5.2 托管人对报告期内本基金投资运作遵规守信、净值计算、利润分配等情况的说明

本报告期内,汇添富全球医疗保健混合型证券投资基金的管理人——汇添富基金管理股份有限公司在汇添富全球医疗保健混合型证券投资基金的投资运作、基金资产净值计算、基金份额申购赎回价格计算、基金费用开支等问题上,不存在任何损害基金份额持有人利益的行为,在各重要方面的运作严格按照基金合同的规定进行。本报告期内,汇添富全球医疗保健混合型证券投资基金未进行利润分配。

5.3 托管人对本年度报告中财务信息等内容的真实、准确和完整发表意见

本托管人依法对汇添富基金管理股份有限公司编制和披露的汇添富全球医疗保健混合型证券投资基金 2019 年年度报告中财务指标、净值表现、利润分配情况、财务会计报告、投资组合报告等内容进行了核查,以上内容真实、准确和完整。

§ 6 审计报告

6.1 审计报告的基本信息

财务报表是否经过审计	是
审计意见类型	标准无保留意见
审计报告编号	安永华明(2020)审字第 60466941_B53 号

6.2 审计报告的基本内容

审计报告标题	审计报告
审计报告收件人	汇添富全球医疗保健混合型证券投资基金全体基金份额持有人
审计意见	我们审计了后附的汇添富全球医疗保健混合型证券投资基金的财务报表,包括 2019 年 12 月 31 日的资产负债表,2019 年度的利润表、所有者权益(基金净值)变动表以及相关财务报表附注。我们认为,后附的汇添富全球医疗保健混合型证券投资基金的财务报表在所有重大方面按照企业会计准则的规定编制,公允反映了汇添富全球医疗保健混合型证券投资基金 2019 年 12 月 31 日的财务状况以及 2019 年度的经营成果和净值变动情况。
形成审计意见的基础	我们按照中国注册会计师审计准则的规定执行了审计工作。审计报告的“注册会计师对财务报表审计的责任”部分进一步阐述了我们在这些准则下的责任。按照中国注册会计师职业道德守则,我们独立于汇添富全球医疗保健混合型证券投资基金,并履行了职业道德方面的其他责任。我们相信,我们获取的审计证据是充分、适当的,为发表审计意见提供了基础。
强调事项	不适用
其他事项	不适用
其他信息	汇添富全球医疗保健混合型证券投资基金管理层对其他信息负责。其他信息包括年度报告中涵盖的信息,但不包括财务报表和

	<p>我们的审计报告。</p> <p>我们对财务报表发表的审计意见不涵盖其他信息，我们也不对其他信息发表任何形式的鉴证结论。</p> <p>结合我们对财务报表的审计，我们的责任是阅读其他信息，在此过程中，考虑其他信息是否与财务报表或我们在审计过程中了解到的情况存在重大不一致或者似乎存在重大错报。</p> <p>基于我们已执行的工作，如果我们确定其他信息存在重大错报，我们应当报告该事实。在这方面，我们无任何事项需要报告。</p>
<p>管理层和治理层对财务报表的责任</p>	<p>管理层负责按照企业会计准则的规定编制财务报表，使其实现公允反映，并设计、执行和维护必要的内部控制，以使财务报表不存在由于舞弊或错误导致的重大错报。</p> <p>在编制财务报表时，管理层负责评估汇添富全球医疗保健混合型证券投资基金的持续经营能力，披露与持续经营相关的事项（如适用），并运用持续经营假设，除非计划进行清算、终止运营或别无其他现实的选择。</p> <p>治理层负责监督汇添富全球医疗保健混合型证券投资基金的财务报告过程。</p>
<p>注册会计师对财务报表审计的责任</p>	<p>我们的目标是对财务报表整体是否不存在由于舞弊或错误导致的重大错报获取合理保证，并出具包含审计意见的审计报告。合理保证是高水平的保证，但并不能保证按照审计准则执行的审计在某一重大错报存在时总能发现。错报可能由于舞弊或错误导致，如果合理预期错报单独或汇总起来可能影响财务报表使用者依据财务报表作出的经济决策，则通常认为错报是重大的。</p> <p>在按照审计准则执行审计工作的过程中，我们运用职业判断，并保持职业怀疑。同时，我们也执行以下工作：</p> <p>（1）识别和评估由于舞弊或错误导致的财务报表重大错报风险，设计和实施审计程序以应对这些风险，并获取充分、适当的审计证据，作为发表审计意见的基础。由于舞弊可能涉及串通、伪造、故意遗漏、虚假陈述或凌驾于内部控制之上，未能发现由于舞弊导致的重大错报的风险高于未能发现由于错误导致的重大错报的风险。</p> <p>（2）了解与审计相关的内部控制，以设计恰当的审计程序，但目的并非对内部控制的有效性发表意见。</p> <p>（3）评价管理层选用会计政策的恰当性和作出会计估计及相关披露的合理性。</p> <p>（4）对管理层使用持续经营假设的恰当性得出结论。同时，根据获取的审计证据，就可能对汇添富全球医疗保健混合型证券投资基金持续经营能力产生重大疑虑的事项或情况是否存在重大不确定性得出结论。如果我们得出结论认为存在重大不确定性，审计准则要求我们在审计报告中提请报表使用者注意财务报表中的相关披露；如果披露不充分，我们应当发表非无保留意见。我们的结论基于截至审计报告日可获得的信息。然而，未来的事项或情况可能导致汇添富全球医疗保健混合型证券投资基金不能持续经营。</p> <p>（5）评价财务报表的总体列报、结构和内容（包括披露），并评价财务报表是否公允反映相关交易和事项。</p>

	我们与治理层就计划的审计范围、时间安排和重大审计发现等事项进行沟通，包括沟通我们在审计中识别出的值得关注的内部控制缺陷。	
会计师事务所的名称	安永华明会计师事务所（特殊普通合伙）	
注册会计师的姓名	徐艳	许培菁
会计师事务所的地址	北京市东城区东长安街1号东方广场安永大楼16层	
审计报告日期	2020年03月27日	

§ 7 年度财务报表

7.1 资产负债表

会计主体：汇添富全球医疗保健混合型证券投资基金

报告截止日：2019年12月31日

单位：人民币元

资 产	附注号	本期末 2019年12月31日	上年度末 2018年12月31日
资 产：			
银行存款	7.4.7.1	43,280,291.51	91,541,185.99
结算备付金		954,759.56	1,140,144.83
存出保证金		48,704.75	120,956.58
交易性金融资产	7.4.7.2	146,821,711.12	190,456,370.96
其中：股票投资		146,234,878.55	188,657,014.93
基金投资		586,832.57	1,799,356.03
债券投资		-	-
资产支持证券投资		-	-
贵金属投资		-	-
衍生金融资产	7.4.7.3	-	-
买入返售金融资产	7.4.7.4	-	-
应收证券清算款		9,230,041.16	2,527,052.59
应收利息	7.4.7.5	929.97	5,048.44
应收股利		58,852.18	-
应收申购款		665,606.46	315,322.57
递延所得税资产		-	-
其他资产	7.4.7.6	-	-
资产总计		201,060,896.71	286,106,081.96
负债和所有者权益	附注号	本期末 2019年12月31日	上年度末 2018年12月31日
负 债：			
短期借款		-	-
交易性金融负债		-	-
衍生金融负债	7.4.7.3	-	-
卖出回购金融资产款		-	-

应付证券清算款		-	9,089,244.73
应付赎回款		2,496,122.75	1,137,313.86
应付管理人报酬		306,080.65	444,728.04
应付托管费		59,515.69	86,474.92
应付销售服务费		-	-
应付交易费用	7.4.7.7	126,499.57	46,902.84
应交税费		-	-
应付利息		-	-
应付利润		-	-
递延所得税负债		-	-
其他负债	7.4.7.8	311,299.29	391,555.19
负债合计		3,299,517.95	11,196,219.58
所有者权益：			
实收基金	7.4.7.9	157,460,657.24	289,739,457.58
未分配利润	7.4.7.1 0	40,300,721.52	-14,829,595.20
所有者权益合计		197,761,378.76	274,909,862.38
负债和所有者权益总计		201,060,896.71	286,106,081.96

注：报告截止日 2019 年 12 月 31 日，基金下属人民币基金份额参考净值人民币 1.2560 元，份额总额 120,253,338.35 份；下属美元份额参考净值美元 1.2019 元，份额总额 5,571,756.41 份。

7.2 利润表

会计主体：汇添富全球医疗保健混合型证券投资基金

本报告期：2019 年 01 月 01 日至 2019 年 12 月 31 日

单位：人民币元

项目	附注号	本期 2019年01月01日 至2019年12月31 日	上年度可比期间 2018年01月01日至 2018年12月31日
一、收入		72,018,578.68	7,705,444.64
1. 利息收入		304,075.37	576,425.47
其中：存款利息收入	7.4.7.11	304,027.29	575,744.12
债券利息收入		48.08	681.35
资产支持证券利息收入		-	-
买入返售金融资产收入		-	-
证券出借利息收入		-	-
其他利息收入		-	-
2. 投资收益（损失以“-”填列）		44,057,900.99	41,260,347.01
其中：股票投资收益	7.4.7.12	48,331,470.73	42,171,866.18
基金投资收益	7.4.7.13	-4,505,474.35	-2,688,818.53
债券投资收益	7.4.7.14	27,390.38	63,134.42

资产支持证券投资收益	7.4.7.14.2	-	-
贵金属投资收益	7.4.7.15	-	-
衍生工具收益	7.4.7.16	-700,850.00	-14,130.00
股利收益	7.4.7.17	905,364.23	1,728,294.94
3. 公允价值变动收益（损失以“-”号填列）	7.4.7.18	27,222,667.77	-37,454,146.06
4. 汇兑收益（损失以“-”号填列）		324,137.37	2,434,484.86
5. 其他收入（损失以“-”号填列）	7.4.7.19	109,797.18	888,333.36
减：二、费用		7,340,559.74	13,897,745.39
1. 管理人报酬	7.4.10.2.1	3,979,541.98	7,371,631.78
2. 托管费	7.4.10.2.2	773,799.86	1,433,372.89
3. 销售服务费		-	-
4. 交易费用	7.4.7.20	2,338,838.69	4,640,142.06
5. 利息支出		-	-
其中：卖出回购金融资产支出		-	-
6. 税金及附加		0.18	-
7. 其他费用	7.4.7.21	248,379.03	452,598.66
三、利润总额（亏损总额以“-”号填列）		64,678,018.94	-6,192,300.75
减：所得税费用		-	-
四、净利润（净亏损以“-”号填列）		64,678,018.94	-6,192,300.75

7.3 所有者权益（基金净值）变动表

会计主体：汇添富全球医疗保健混合型证券投资基金

本报告期：2019年01月01日至2019年12月31日

单位：人民币元

项目	本期 2019年01月01日至2019年12月31日		
	实收基金	未分配利润	所有者权益合计
一、期初所有者权益（基金净值）	289,739,457.58	-14,829,595.20	274,909,862.38
二、本期经营活动产生的基金净值变动数（本期利润）	-	64,678,018.94	64,678,018.94
三、本期基金份额交易产生的基金净值变动数（净值减少以“-”号填列）	-132,278,800.34	-9,547,702.22	-141,826,502.56

其中：1. 基金申购款	49,203,803.81	7,751,043.78	56,954,847.59
2. 基金赎回款	-181,482,604.15	-17,298,746.00	-198,781,350.15
四、本期向基金份额持有人分配利润产生的基金净值变动（净值减少以“-”号填列）	-	-	-
五、期末所有者权益（基金净值）	157,460,657.24	40,300,721.52	197,761,378.76
项目	上年度可比期间 2018年01月01日至2018年12月31日		
	实收基金	未分配利润	所有者权益合计
一、期初所有者权益（基金净值）	710,265,439.71	16,144,181.84	726,409,621.55
二、本期经营活动产生的基金净值变动数（本期利润）	-	-6,192,300.75	-6,192,300.75
三、本期基金份额交易产生的基金净值变动数（净值减少以“-”号填列）	-420,525,982.13	-24,781,476.29	-445,307,458.42
其中：1. 基金申购款	231,636,139.54	33,481,239.78	265,117,379.32
2. 基金赎回款	-652,162,121.67	-58,262,716.07	-710,424,837.74
四、本期向基金份额持有人分配利润产生的基金净值变动（净值减少以“-”号填列）	-	-	-
五、期末所有者权益（基金净值）	289,739,457.58	-14,829,595.20	274,909,862.38

报表附注为财务报表的组成部分。

本报告 7.1 至 7.4 财务报表由下列负责人签署：

张晖

李骁

雷青松

基金管理人负责人

主管会计工作负责人

会计机构负责人

7.4 报表附注

7.4.1 基金基本情况

汇添富全球医疗保健混合型证券投资基金（以下简称“本基金”），系经中国证券监督管理委员会（以下简称“中国证监会”）证监许可[2016]2230号文《关于准予汇添富全球医疗保健混合型证券投资基金注册的批复》准予注册，由汇添富基金管理股份有限公司向社会公开募集。基金合同于2017年8月16日生效，首次设立募集规模为746,998,461.45份人民币基金份额和5,945,011.22份美元基金份额。本基金为契约型开放式，存续期限不定。本基金的基金管理人及注册登记机构均为汇添富基金管理股份有限公司，基金托管人为中国工商银行股份有限公司，境外托管人为布朗兄弟哈里曼银行（Brown Brothers Harriman & Co.）。

针对境外投资，本基金可投资于下列金融产品或工具：在已与中国证监会签署双边监管合作谅解备忘录的国家或地区证券监管机构登记注册的公募基金（以下无特别说明，均包括exchange traded fund, ETF）；已与中国证监会签署双边监管合作谅解备忘录的国家或地区证券市场挂牌交易的普通股（包括港股通机制下允许买卖的规定范围内的香港联合交易所上市的股票）、优先股、全球存托凭证和美国存托凭证、房地产信托凭证；政府债券、公司债券、可转换债券、住房按揭支持证券、资产支持证券等及经中国证监会认可的国际金融组织发行的证券；银行存款、可转让存单、银行承兑汇票、银行票据、商业票据、回购协议、短期政府债券等货币市场工具；远期合约、互换及经中国证监会认可的境外交易所上市交易的权证、期权、期货等金融衍生产品、与固定收益、股权、信用、商品指数、基金等标的物挂钩的结构性投资产品；针对境内投资，本基金可投资于国内依法发行上市的股票、债券等金融工具，具体包括：股票（包含中小板、创业板、其他依法上市的股票），衍生工具（股指期货、权证、国债期货、股票期权等），债券（国债、金融债、企业（公司）债、次级债、可交换债券、可转换债券（含分离交易可转债）、中小企业私募债券、央行票据、中期票据、短期融资券（含超短期融资券）等）、资产支持证券、债券回购、银行存款、同业存单等固定收益类资产以及现金；法律法规或中国证监会允许基金投资的其他金融工具（但须符合中国证监会相关规定）。

本基金为对冲外币的汇率风险，可以投资于外汇远期合约、结构性外汇远期合约、外汇期权及外汇期权组合、外汇互换协议、与汇率挂钩的结构性投资产品等金融工具。本基金可以进行境外证券借贷交易、境外正回购交易、逆回购交易、境内融资交易。有关证券借贷交易的内容以专门签署的三方或多方协议约定为准。本基金采用自下而上的方法，精选全球医疗保健行业相关公司的股票进行投资布局，在科学严格管理风险的前提下，谋求基金资产的

中长期稳健增值。本基金业绩比较基准为：标普全球 1200 医疗保健指数(S&P Global 1200 Health Care Sector Index)收益率×40%+中证医药卫生指数收益率×40%+一年期人民币定期存款利率(税后)×20%。

7.4.2 会计报表的编制基础

本财务报表系按照财政部颁布的《企业会计准则-基本准则》以及其后颁布及修订的具体会计准则、应用指南、解释以及其他相关规定(以下合称“企业会计准则”)编制,同时,对于在具体会计核算和信息披露方面,也参考了中国证券投资基金业协会修订并发布的《证券投资基金会计核算业务指引》、中国证监会制定的《中国证监会关于证券投资基金估值业务的指导意见》、《公开募集证券投资基金信息披露管理办法》、《证券投资基金信息披露内容与格式准则》第 2 号《年度报告的内容与格式》、《证券投资基金信息披露编报规则》第 3 号《会计报表附注的编制及披露》、《证券投资基金信息披露 XBRL 模板第 3 号<年度报告和中期报告>》、其他中国证监会及中国证券投资基金业协会颁布的相关规定。

本财务报表以本基金持续经营为基础列报。

7.4.3 遵循企业会计准则及其他有关规定的声明

本财务报表符合企业会计准则的要求,真实、完整地反映了本基金于 2019 年 12 月 31 日的财务状况以及 2019 年度的经营成果和净值变动情况。

7.4.4 重要会计政策和会计估计

本基金财务报表所载财务信息依照企业会计准则、《证券投资基金会计核算业务指引》和其他相关规定所厘定的主要会计政策和会计估计编制。

7.4.4.1 会计年度

本基金会计年度采用公历年度,即每年自 1 月 1 日起至 12 月 31 日止。

7.4.4.2 记账本位币

本基金记账本位币和编制本财务报表所采用的货币均为人民币。除有特别说明外,均以人民币元为单位表示。

7.4.4.3 金融资产和金融负债的分类

金融工具是指形成本基金的金融资产(或负债),并形成其他单位的金融负债(或资产)或权益工具的合同。

(1) 金融资产分类

本基金的金融资产于初始确认时分为以下两类:以公允价值计量且其变动计入当期损益的金融资产、贷款和应收款项;

本基金持有的以公允价值计量且其变动计入当期损益的金融资产主要包括包括股票投资和基金投资等；

(2) 金融负债分类

本基金的金融负债于初始确认时归类为以公允价值计量且其变动计入当期损益的金融负债和其他金融负债。本基金目前持有的金融负债划分为其他金融负债。

7.4.4.4 金融资产和金融负债的初始确认、后续计量和终止确认

本基金于成为金融工具合同的一方时确认一项金融资产或金融负债。

划分为以公允价值计量且其变动计入当期损益的金融资产的股票和基金等，按照取得时的公允价值作为初始确认金额，相关的交易费用在发生时计入当期损益；

在持有以公允价值计量且其变动计入当期损益的金融资产期间取得的利息或现金股利，应当确认为当期收益。每日，本基金将以公允价值计量且其变动计入当期损益的金融资产或金融负债的公允价值变动计入当期损益；

处置该金融资产或金融负债时，其公允价值与初始入账金额之间的差额应确认为投资收益，同时调整公允价值变动收益；

当收取该金融资产现金流量的合同权利终止，或该收取金融资产现金流量的权利已转移，且符合金融资产转移的终止确认条件的，金融资产将终止确认；

当金融负债的现时义务全部或部分已经解除的，该金融负债或其一部分将终止确认；

本基金已将金融资产所有权上几乎所有的风险和报酬转移给转入方的，终止确认该金融资产；保留了金融资产所有权上几乎所有的风险和报酬的，不终止确认该金融资产；本基金既没有转移也没有保留金融资产所有权上几乎所有的风险和报酬的，分别下列情况处理：放弃了对该金融资产控制的，终止确认该金融资产并确认产生的资产和负债；未放弃对该金融资产控制的，按照其继续涉入所转移金融资产的程度确认有关金融资产，并相应确认有关负债。

7.4.4.5 金融资产和金融负债的估值原则

公允价值，是指市场参与者在计量日发生的有序交易中，出售一项资产所能收到或者转移一项负债所需支付的价格。本基金以公允价值计量相关资产或负债，假定出售资产或者转移负债的有序交易在相关资产或负债的主要市场进行；不存在主要市场的，本基金假定该交易在相关资产或负债的最有利市场进行。主要市场（或最有利市场）是本基金在计量日能够进入的交易市场。本基金采用市场参与者在对该资产或负债定价时为实现其经济利益最大化所使用的假设。

在财务报表中以公允价值计量或披露的资产和负债，根据对公允价值计量整体而言具有重要意义的最小层次输入值，确定所属的公允价值层次：第一层次输入值，在计量日能够取得的相同资产或负债在活跃市场上未经调整的报价；第二层次输入值，除第一层次输入值外相关资产或负债直接或间接可观察的输入值；第三层次输入值，相关资产或负债的不可观察输入值。

每个资产负债表日，本基金对在财务报表中确认的持续以公允价值计量的资产和负债进行重新评估，以确定是否在公允价值计量层次之间发生转换。

本基金持有的金融工具按如下原则确定公允价值并进行估值：

(1) 存在活跃市场的金融工具，按照估值日能够取得的相同资产或负债在活跃市场上未经调整的报价作为公允价值；估值日无报价且最近交易日后未发生影响公允价值计量的重大事件的，应采用最近交易日的报价确定公允价值。有充足证据表明估值日或最近交易日的报价不能真实反映公允价值的，应对报价进行调整，确定公允价值。

与上述投资品种相同，但具有不同特征的，应以相同资产或负债的公允价值为基础，并在估值技术中考虑不同特征因素的影响。特征是指对资产出售或使用的限制等，如果该限制是针对资产持有者的，那么在估值技术中不应将该限制作为特征考虑。此外，基金管理人不应考虑因大量持有相关资产或负债所产生的溢价或折价；

(2) 不存在活跃市场的金融工具，应采用在当前情况下适用并且有足够可利用数据和其他信息支持的估值技术确定公允价值。采用估值技术确定公允价值时，应优先使用可观察输入值，只有在无法取得相关资产或负债可观察输入值或取得不切实可行的情况下，才使用不可观察输入值；

(3) 如有确凿证据表明按上述方法进行估值不能客观反映其公允价值的，基金管理人可根据具体情况与基金托管人商定后，按最能反映公允价值的方法估值；

(4) 如有新增事项，按国家最新规定估值。

7.4.4.6 金融资产和金融负债的抵销

当本基金具有抵销已确认金融资产和金融负债的法定权利，且该种法定权利现在是可执行的，同时本基金计划以净额结算或同时变现该金融资产和清偿该金融负债时，金融资产和金融负债以相互抵销后的金额在资产负债表内列示。除此以外，金融资产和金融负债在资产负债表内分别列示，不予相互抵销。

7.4.4.7 实收基金

实收基金为对外发行的基金份额总额所对应的金额。由于申购和赎回引起的实收基金变

动分别于基金申购确认日及基金赎回确认日确认。上述申购和赎回分别包括基金转换所引起的转入基金的实收基金增加和转出基金的实收基金减少。

7.4.4.8 损益平准金

损益平准金包括已实现损益平准金和未实现损益平准金。已实现损益平准金指在申购或赎回基金份额时，申购或赎回款项中包含的按累计未分配的已实现收益/（损失）占基金净值比例计算的金额。未实现损益平准金指在申购或赎回基金份额时，申购或赎回款项中包含的按累计未实现利得/（损失）占基金净值比例计算的金额。损益平准金于基金申购确认日或基金赎回确认日确认。

未实现损益平准金与已实现损益平准金均在“损益平准金”科目中核算，并于期末全额转入“未分配利润/（累计亏损）”。

7.4.4.9 收入/（损失）的确认和计量

(1) 存款利息收入按存款的本金与适用的利率逐日计提的金额入账。若提前支取定期存款，按协议规定的利率及持有期重新计算存款利息收入，并根据提前支取所实际收到的利息收入与账面已确认的利息收入的差额确认利息损失，列入利息收入减项，存款利息收入以净额列示；

(2) 债券利息收入按债券票面价值与票面利率或内含票面利率计算的金额扣除应由债券发行企业代扣代缴的个人所得税后的净额确认，在债券实际持有期内逐日计提；

(3) 资产支持证券利息收入按证券票面价值与票面利率计算的金额，扣除应由资产支持证券发行企业代扣代缴的个人所得税后的净额确认，在证券实际持有期内逐日计提；

(4) 转融通证券出借业务利息收入按出借起始日证券账面价值及出借费率计算的金额，在转融通证券实际出借期间内逐日计提。因借入人未能按期归还产生的罚息，实际发生时计入转融通证券出借业务利息收入；

(5) 买入返售金融资产收入，按买入返售金融资产的成本及实际利率（当实际利率与合同利率差异较小时，也可以用合同利率），在回购期内逐日计提；

(6) 股票投资收益/（损失）于卖出股票成交日确认，并按卖出股票成交金额与其成本的差额入账；

(7) 债券投资收益/（损失）于成交日确认，并按成交总额与其成本、应收利息的差额入账；

(8) 资产支持证券投资收益/（损失）于成交日确认，并按成交总额与其成本、应收利息的差额入账；

(9) 基金投资收益/(损失)于卖出/赎回基金成交日确认,并按卖出/赎回基金成交金额与其成本的差额入账;

(10) 股指/国债期货投资收益/(损失)于平仓日确认,并按平仓成交金额与其初始合约价值的差额入账;

(11) 权证收益/(损失)于卖出成交日确认,并按卖出成交金额与其成本的差额入账;

(12) 股票股利收益于除息日确认,并按宣告的分红派息比例计算的金额扣除股票所在地适用的预缴所得税后的净额入账;基金投资在持有期间取得的红利于除息日确认;

(13) 公允价值变动收益/(损失)系本基金持有的以公允价值计量且其变动计入当期损益的金融资产、以公允价值计量且其变动计入当期损益的金融负债等公允价值变动形成的应计入当期损益的利得或损失;

(14) 其他收入在主要风险和报酬已经转移给对方,经济利益很可能流入且金额可以可靠计量的时候确认。

7.4.4.10 费用的确认和计量

本基金的管理人报酬和托管费等费用在费用涵盖期间按基金合同或相关公告约定的费率和计算方法逐日确认。

其他金融负债在持有期间确认的利息支出按实际利率法计算,实际利率法与直线法差异较小的则按直线法计算。

7.4.4.11 基金的收益分配政策

(1) 在符合有关基金分红条件的前提下,本基金管理人可以根据实际情况进行收益分配,具体分配方案以公告为准,若《基金合同》生效不满3个月可不进行收益分配;

(2) 本基金收益分配方式分两种:现金分红与红利再投资,投资者可选择现金红利或将现金红利自动转为基金份额进行再投资;若投资者不选择,本基金默认的收益分配方式是现金分红;

(3) 基金收益分配后基金份额净值不能低于面值,即基金收益分配基准日的基金份额净值减去每单位基金份额收益分配金额后不能低于面值;

(4) 本基金同一类别每份基金份额享有同等分配权;

(5) 法律法规或监管机关另有规定的,从其规定。

7.4.4.12 外币交易

外币交易按交易发生日的即期汇率将外币金额折算为人民币金额。

外币货币性项目,于估值日采用估值日的即期汇率折算为人民币,所产生的折算差额直

接计入汇兑损益科目。以公允价值计量的外币非货币性项目，于估值日采用估值日的即期汇率折算为人民币，与所产生的折算差额直接计入公允价值变动损益科目。

7.4.5 会计政策和会计估计变更以及差错更正的说明

7.4.5.1 会计政策变更的说明

本基金本报告期无会计政策变更。

7.4.5.2 会计估计变更的说明

本基金本报告期无会计估计变更。

7.4.5.3 差错更正的说明

本基金本报告期无重大会计差错的内容和更正金额。

7.4.6 税项

根据财政部、国家税务总局财税[2016]36号文《关于全面推开营业税改增值税试点的通知》的规定，经国务院批准，自2016年5月1日起在全国范围内全面推开营业税改征增值税试点，金融业纳入试点范围，由缴纳营业税改为缴纳增值税。对证券投资基金（封闭式证券投资基金，开放式证券投资基金）管理人运用基金买卖股票、债券的转让收入免征增值税；国债、地方政府债利息收入以及金融同业往来利息收入免征增值税；存款利息收入不征收增值税；

根据财政部、国家税务总局财税[2016]46号文《关于进一步明确全面推开营改增试点金融业有关政策的通知》的规定，金融机构开展的质押式买入返售金融商品业务及持有政策性金融债券取得的利息收入属于金融同业往来利息收入；

根据财政部、国家税务总局财税[2016]70号文《关于金融机构同业往来等增值税政策的补充通知》的规定，金融机构开展的买断式买入返售金融商品业务、同业存款、同业存单以及持有金融债券取得的利息收入属于金融同业往来利息收入；

根据财政部、国家税务总局财税[2016]140号文《关于明确金融、房地产开发、教育辅助服务等增值税政策的通知》的规定，资管产品运营过程中发生的增值税应税行为，以资管产品管理人为增值税纳税人；

根据财政部、国家税务总局财税[2017]56号文《关于资管产品增值税有关问题的通知》的规定，自2018年1月1日起，本基金的基金管理人运营本基金过程中发生的增值税应税行为，暂适用简易计税方法，按照3%的征收率缴纳增值税。对本基金在2018年1月1日前运营过程中发生的增值税应税行为，未缴纳增值税的，不再缴纳；已缴纳增值税的，已纳税额从本基金的基金管理人以后月份的增值税应纳税额中抵减。

根据《中华人民共和国城市维护建设税暂行条例（2011年修订）》、《征收教育费附加的暂行规定（2011年修订）》及相关地方教育附加的征收规定，凡缴纳消费税、增值税、营业税的单位和个人，都应当依照规定缴纳城市维护建设税、教育费附加（除按照相关规定缴纳农村教育事业费附加的单位外）及地方教育费附加。

基金取得的源自境外的差价收入，其涉及的境外所得税税收政策，按照相关国家或地区税收法律和法规执行，在境内暂免征增值税和企业所得税；

基金取得的源自境外的股利收益，其涉及的境外所得税税收政策，按照相关国家或地区税收法律和法规执行，在境内暂未征收个人所得税和企业所得税。

7.4.6.1 境外投资

本基金运作过程中涉及的境外投资的税项问题，根据财政部、国家税务总局、中国证监会财税[2014]81号文《关于沪港股票市场交易互联互通机制试点有关税收政策的通知》、财税[2016]127号文《关于深港股票市场交易互联互通机制试点有关税收政策的通知》及其他境内外相关税务法规的规定和实务操作执行。

7.4.7 重要财务报表项目的说明

7.4.7.1 银行存款

单位：人民币元

项目	本期末 2019年12月31日	上年度末 2018年12月31日
活期存款	43,280,291.51	91,541,185.99
定期存款	-	-
其中：存款期限1个月以内	-	-
存款期限1-3个月	-	-
存款期限3个月以上	-	-
其他存款	-	-
合计	43,280,291.51	91,541,185.99

7.4.7.2 交易性金融资产

单位：人民币元

项目	本期末 2019年12月31日		
	成本	公允价值	公允价值变动
股票	132,998,645.73	146,234,878.55	13,236,232.82
贵金属投资-金交所黄金合约	-	-	-
债券			
交易所市场	-	-	-

	银行间市场	-	-	-
	境外 OTC 市场	-	-	-
	合计	-	-	-
资产支持证券		-	-	-
基金		920,303.99	586,832.57	-333,471.42
其他		-	-	-
合计		133,918,949.72	146,821,711.12	12,902,761.40
项目		上年度末 2018年12月31日		
		成本	公允价值	公允价值变动
股票		202,667,030.89	188,657,014.93	-14,010,015.96
贵金属投资-金交所黄金合约		-	-	-
债券	交易所市场	-	-	-
	银行间市场	-	-	-
	境外 OTC 市场	-	-	-
	合计	-	-	-
资产支持证券		-	-	-
基金		2,109,246.44	1,799,356.03	-309,890.41
其他		-	-	-
合计		204,776,277.33	190,456,370.96	-14,319,906.37

7.4.7.3 衍生金融资产/负债

注：本基金本报告期末及上年度末均无衍生金融资产/负债余额。

7.4.7.4 买入返售金融资产

7.4.7.4.1 各项买入返售金融资产期末余额

注：本基金本报告期末及上年度末均未持有买入返售金融资产。

7.4.7.4.2 期末买断式逆回购交易中取得的债券

注：本基金本报告期末及上年度末均未持有买断式逆回购交易中取得的债券。

7.4.7.5 应收利息

单位：人民币元

项目	本期末 2019年12月31日	上年度末 2018年12月31日
应收活期存款利息	602.97	4,911.93
应收定期存款利息	-	-
应收其他存款利息	-	-
应收结算备付金利息	305.00	76.56
应收债券利息	-	-
应收资产支持证券利息	-	-
应收买入返售证券利息	-	-
应收申购款利息	-	-
应收黄金合约拆借孳息	-	-
应收出借证券利息	-	-

其他	22.00	59.95
合计	929.97	5,048.44

注：“其他”为应收结算保证金利息。

7.4.7.6 其他资产

注：本基金本报告期末及上年度末均无其他资产余额。

7.4.7.7 应付交易费用

单位：人民币元

项目	本期末 2019年12月31日	上年度末 2018年12月31日
交易所市场应付交易费用	126,499.57	46,902.84
银行间市场应付交易费用	-	-
合计	126,499.57	46,902.84

7.4.7.8 其他负债

单位：人民币元

项目	本期末 2019年12月31日	上年度末 2018年12月31日
应付券商交易单元保证金	-	-
应付赎回费	1,299.29	1,555.19
应付证券出借违约金	-	-
应付审计费	90,000.00	90,000.00
应付信息披露费	220,000.00	300,000.00
应付指数使用费	-	-
应付账户维护费	-	-
应付汇划费	-	-
其他	-	-
合计	311,299.29	391,555.19

7.4.7.9 实收基金

金额单位：人民币元

添富全球医疗混合(QDII)人民币		
项目	本期2019年01月01日至2019年12月31日	
	基金份额(份)	账面金额
上年度末	247,016,302.22	247,016,366.45
本期申购	38,563,163.12	38,563,161.79
本期赎回(以“-”号填列)	-165,326,126.99	-165,326,437.71
基金拆分/份额折算前	-	-
基金拆分/份额折算调整	-	-
本期申购	-	-

本期赎回(以“-”号填列)	-	-
本期末	120,253,338.35	120,253,090.53
添富全球医疗混合(QDII)美元		
项目	本期2019年01月01日至2019年12月31日	
	基金份额(份)	账面金额
上年度末	6,397,685.00	42,723,091.13
本期申购	1,593,414.72	10,640,642.02
本期赎回(以“-”号填列)	-2,419,343.31	-16,156,166.44
基金拆分/份额折算前	-	-
基金拆分/份额折算调整	-	-
本期申购	-	-
本期赎回(以“-”号填列)	-	-
本期末	5,571,756.41	37,207,566.71

注：申购含红利再投、转换入份额，赎回含转换出份额。

7.4.7.10 未分配利润

单位：人民币元

添富全球医疗混合(QDII)人民币			
项目	已实现部分	未实现部分	未分配利润合计
上年度末	19,359,385.49	-32,005,813.18	-12,646,427.69
本期利润	29,346,777.62	22,949,817.91	52,296,595.53
本期基金份额交易产生的变动数	-14,350,951.92	5,489,678.10	-8,861,273.82
减其中：基金申购款	6,633,768.18	-772,829.24	5,860,938.94
基金赎回款	-20,984,720.10	6,262,507.34	-14,722,212.76
本期已分配利润	-	-	-
本期末	34,355,211.19	-3,566,317.17	30,788,894.02
添富全球医疗混合(QDII)美元			

项目	已实现部分	未实现部分	未分配利润合计
上年度末	3,352,239.10	-5,535,406.61	-2,183,167.51
本期利润	8,108,573.55	4,272,849.86	12,381,423.41
本期基金份额交易产生的变动数	-840,762.15	154,333.75	-686,428.40
减其中：基金申购款	2,055,671.52	-165,566.68	1,890,104.84
基金赎回款	-2,896,433.67	319,900.43	-2,576,533.24
本期已分配利润	-	-	-
本期末	10,620,050.50	-1,108,223.00	9,511,827.50

7.4.7.11 存款利息收入

单位：人民币元

项目	本期 2019年01月01日至2019年 12月31日	上年度可比期间 2018年01月01日至2018年 12月31日
活期存款利息收入	290,777.52	546,271.48
定期存款利息收入	-	-
其他存款利息收入	-	-
结算备付金利息收入	10,794.15	23,268.18
其他	2,455.62	6,204.46
合计	304,027.29	575,744.12

注：“其他”为直销申购款利息收入和结算保证金利息收入。

7.4.7.12 股票投资收益

7.4.7.12.1 股票投资收益——买卖股票差价收入

单位：人民币元

项目	本期 2019年01月01日至2019年12 月31日	上年度可比期间 2018年01月01日至2018年12 月31日
卖出股票成交总额	1,129,702,190.33	1,833,745,174.37
减：卖出股票成本总额	1,081,370,719.60	1,791,573,308.19
买卖股票差价收入	48,331,470.73	42,171,866.18

7.4.7.13 基金投资收益

单位：人民币元

项目	本期	上年度可比期间
----	----	---------

	2019年01月01日至2019年12月31日	2018年01月01日至2018年12月31日
卖出/赎回基金成交总额	72,948,536.29	14,343,090.63
减：卖出/赎回基金成本总额	77,454,010.64	17,031,909.16
基金投资收益	-4,505,474.35	-2,688,818.53

7.4.7.14 债券投资收益

7.4.7.14.1 债券投资收益——买卖债券差价收入

单位：人民币元

项目	本期	上年度可比期间
	2019年01月01日至2019年12月31日	2018年01月01日至2018年12月31日
卖出债券（债转股及债券到期兑付）成交总额	125,440.00	852,909.15
减：卖出债券（债转股及债券到期兑付）成本总额	98,000.00	789,000.00
减：应收利息总额	49.62	774.73
买卖债券差价收入	27,390.38	63,134.42

7.4.7.14.2 资产支持证券投资收益

注：本基金本报告期及上年度可比期间均无资产支持证券投资收益。

7.4.7.15 贵金属投资收益

注：本基金本报告期及上年度可比期间均无贵金属投资收益。

7.4.7.16 衍生工具收益

7.4.7.16.1 衍生工具收益——其他投资收益

单位：人民币元

项目	本期收益金额 2019年01月01日至2019年12月31日	上年度可比期间收益金额 2018年01月01日至2018年12月31日
卖出权证成本总额	-	-
买卖权证差价收入应缴纳增值税	-	-
买卖权证差价收入	-	-
国债期货投资收益	-	-
股指期货投资收益	-	-
外汇期货投资收益	-700,850.00	-14,130.00
外汇远期投资收益	-	-

7.4.7.17 股利收益

单位：人民币元

项目	本期	上年度可比期间
----	----	---------

	2019年01月01日至2019年 12月31日	2018年01月01日至 2018年12月31日
股票投资产生的股利收益	869,435.34	1,720,465.33
其中：证券出借权益补偿收入	-	-
基金投资产生的股利收益	35,928.89	7,829.61
合计	905,364.23	1,728,294.94

7.4.7.18 公允价值变动收益

单位：人民币元

项目名称	本期 2019年01月01日至2019年12 月31日	上年度可比期间 2018年01月01日至2018年12 月31日
1. 交易性金融资产	27,222,667.77	-37,454,146.06
——股票投资	27,246,248.78	-37,144,255.65
——债券投资	-	-
——资产支持证券投资	-	-
——基金投资	-23,581.01	-309,890.41
——贵金属投资	-	-
——其他	-	-
2. 衍生工具	-	-
——权证投资	-	-
——股指期货投资	-	-
3. 其他	-	-
减：应税金融商品 公允价值变动产生的 预估增值税	-	-
合计	27,222,667.77	-37,454,146.06

7.4.7.19 其他收入

单位：人民币元

项目	本期 2019年01月01日至2019年12月31 日	上年度可比期间 2018年01月01日至2018年12月31 日
基金赎回费收入	109,797.18	888,333.36
其他	-	-
合计	109,797.18	888,333.36

7.4.7.20 交易费用

单位：人民币元

项目	本期 2019年01月01日至2019年12 月31日	上年度可比期间 2018年01月01日至2018年12 月31日
交易所市场交易费用	2,232,303.89	4,625,791.22
银行间市场交易费用	-	-
交易基金产生的费用	106,534.80	14,350.84

合计	2,338,838.69	4,640,142.06
----	--------------	--------------

7.4.7.21 其他费用

单位：人民币元

项目	本期 2019年01月01日至2019年12月 31日	上年度可比期间 2018年01月01日至2018年12月31 日
审计费用	90,000.00	90,000.00
信息披露费	120,000.00	300,000.00
证券出借违约金	-	-
账户维护费	37,200.00	37,200.00
银行费用	239.28	290.29
指数使用费	-	-
持有人大会- 公证费	-	-
持有人大会- 律师费	-	-
开户费	-	-
上市费	-	-
其他	939.75	25,108.37
合计	248,379.03	452,598.66

注：“其他”为ADR Fee。

7.4.8 或有事项、资产负债表日后事项的说明

7.4.8.1 或有事项

截至资产负债表日，本基金无需要披露的重大或有事项。

7.4.8.2 资产负债表日后事项

截至财务报表批准日，本基金无需要披露的资产负债表日后事项。

7.4.9 关联方关系

关联方名称	与本基金的关系
汇添富基金管理股份有限公司	基金管理人, 基金销售机构, 基金注册登记机构
中国工商银行股份有限公司	基金托管人, 基金代销机构
布朗兄弟哈里曼银行	基金境外托管人
东方证券股份有限公司	基金管理人的股东, 基金代销机构
东航金控有限责任公司	基金管理人的股东

上海菁聚金投资管理合伙企业（有限合伙）	基金管理人的股东
上海上报资产管理有限公司	基金管理人的股东
汇添富资产管理（香港）有限公司	基金管理人的子公司
汇添富资本管理有限公司	基金管理人的子公司
上海汇添富公益基金会	与基金管理人同一批关键管理人员

注：以下关联交易均在正常业务范围内按一般商业条款订立。

7.4.10 本报告期及上年度可比期间的关联方交易

7.4.10.1 通过关联方交易单元进行的交易

7.4.10.1.1 股票交易

金额单位：人民币元

关联方名称	本期 2019 年 01 月 01 日至 2019 年 12 月 31 日		上年度可比期间 2018 年 01 月 01 日至 2018 年 12 月 31 日	
	成交金额	占当期股票成交总额的比例 (%)	成交金额	占当期股票成交总额的比例 (%)
东方证券	1,007,342,797.46	47.05	2,280,503,064.64	68.88

7.4.10.1.2 债券交易

金额单位：人民币元

关联方名称	本期 2019 年 01 月 01 日至 2019 年 12 月 31 日		上年度可比期间 2018 年 01 月 01 日至 2018 年 12 月 31 日	
	成交金额	占当期债券成交总额的比例 (%)	成交金额	占当期债券成交总额的比例 (%)
东方证券	125,440.00	100.00	851,940.73	100.00

7.4.10.1.3 债券回购交易

注：本基金本报告期及上年度可比期间均未通过关联方交易单元进行回购交易。

7.4.10.1.4 权证交易

注：本基金本报告期及上年度可比期间均未通过关联方交易单元进行权证交易。

7.4.10.1.5 应支付关联方的佣金

金额单位：人民币元

关联方名称	本期 2019 年 01 月 01 日至 2019 年 12 月 31 日			
	当期佣金	占当期佣金总量的比例 (%)	期末应付佣金余额	占期末应付佣金总额的比例 (%)
东方证券	902,981.68	68.97	126,499.57	100.00
关联方名称	上年度可比期间 2018 年 01 月 01 日至 2018 年 12 月 31 日			
	当期佣金	占当期佣金总量的比例 (%)	期末应付佣金余额	占期末应付佣金总额的比例 (%)
东方证券	2,065,864.29	79.99	46,902.84	100.00

注：上述佣金按市场佣金率计算，以扣除由中国证券登记结算有限责任公司收取证管费、经手费和由券商承担的证券结算风险基金后的净额列示。该类佣金协议的服务范围还包括佣金收取方为本基金提供的证券投资研究成果和市场信息服务。

7.4.10.2 关联方报酬

7.4.10.2.1 基金管理费

单位：人民币元

项目	本期 2019年01月01日至2019 年12月31日	上年度可比期间 2018年01月01日至 2018年12月31日
当期发生的基金应支付的管理费	3,979,541.98	7,371,631.78

其中：支付销售机构的客户维护费	1,330,862.64	3,012,906.84
-----------------	--------------	--------------

注：本基金的管理费按前一日基金资产净值的1.80%年费率计提。管理费的计算方法如下：

$$H = E \times 1.80\% \div \text{当年天数}$$

H 为每日应计提的基金管理费

E 为前一日的基金资产净值

基金管理费每日计算，逐日累计至每月月末，按月支付。由基金托管人根据基金管理人的授权委托书，于次月前5个工作日内从基金财产中一次性支付给基金管理人。若遇法定节假日、公休假等，支付日期顺延。

7.4.10.2.2 基金托管费

单位：人民币元

项目	本期	上年度可比期间
	2019年01月01日至2019年12月31日	2018年01月01日至2018年12月31日
当期发生的基金应支付的托管费	773,799.86	1,433,372.89

注：注：基金托管费按前一日的基金资产净值的0.35%的年费率计提。计算方法如下：

$$H = E \times 0.35\% \div \text{当年天数}$$

H 为每日应计提的基金托管费

E 为前一日的基金资产净值

基金托管费每日计算，逐日累计至每月月末，按月支付，由基金托管人根据基金管理人的授权委托书，于次月前5个工作日内从基金资产中一次性支付给基金托管人。若遇法定节假日、公休日等，支付日期顺延。

7.4.10.3 与关联方进行银行间同业市场的债券（含回购）交易

注：本基金本报告期及上年度可比期间未与关联方进行银行间同业市场的债券（含回购）交易。

7.4.10.4 报告期内转融通证券出借业务发生重大关联交易事项的说明

注：本基金本报告期未发生转融通出借业务。

7.4.10.5 各关联方投资本基金的情况

7.4.10.5.1 报告期内基金管理人运用固有资金投资本基金的情况

注：本基金的基金管理人本报告期及上年度可比期间均未运用固有资金投资本基金。

7.4.10.5.2 报告期末除基金管理人之外的其他关联方投资本基金的情况

注：本基金除基金管理人之外的其他关联方于本报告期末及上年度末均未投资本基金。

7.4.10.6 由关联方保管的银行存款余额及当期产生的利息收入

单位：人民币元

关联方名称	本期 2019 年 01 月 01 日至 2019 年 12 月 31 日		上年度可比期间 2018 年 01 月 01 日至 2018 年 12 月 31 日	
	期末余额	当期利息收入	期末余额	当期利息收入
中国工商银行股份有限公司	8,690,615.58	78,282.29	34,117,455.93	241,177.70
布朗兄弟哈里曼银行	34,589,675.93	212,495.23	57,423,730.06	297,624.53

7.4.10.7 本基金在承销期内参与关联方承销证券的情况

注：本基金本报告期及上年度可比期间均未在承销期内直接购入关联方承销的证券。

7.4.11 利润分配情况

注：本基金本报告期末未进行利润分配。

7.4.12 期末（2019 年 12 月 31 日）本基金持有的流通受限证券

7.4.12.1 因认购新发/增发证券而于期末持有的流通受限证券

注：本基金本报告期末无因认购新发/增发证券而于期末持有的流通受限证券。

7.4.12.2 期末持有的暂时停牌等流通受限股票

注：本基金本报告期末未持有暂时停牌等流通受限股票。

7.4.12.3 期末债券正回购交易中作为抵押的债券

7.4.12.3.1 银行间市场债券正回购

截至本报告期末 2019 年 12 月 31 日止，本基金无因从事银行间市场债券正回购交易形成的卖出回购证券款余额。

7.4.12.3.2 交易所市场债券正回购

截至本报告期末 2019 年 12 月 31 日止，本基金无因从事交易所市场债券正回购交易形

成的卖出回购金融资产款余额。

7.4.12.4 期末参与转融通证券出借业务的证券

截至本报告期末 2019 年 12 月 31 日止，本基金无参与转融通证券出借业务的证券。

7.4.13 金融工具风险及管理

7.4.13.1 风险管理政策和组织架构

本基金在日常经营活动中涉及的财务风险主要包括信用风险、流动性风险及市场风险。本基金管理人制定了政策和程序来识别及分析这些风险，并设定适当的风险限额及内部控制流程，通过可靠的管理及信息系统持续监控上述各类风险。

本基金管理人建立了董事会、经营管理层、风险管理部门、各职能部门四级风险管理组织架构，并明确了相应的风险管理职能。

7.4.13.2 信用风险

信用风险是指基金在交易过程中因交易对手未履行合约责任，或者基金所投资证券之发行人出现违约、拒绝支付到期本息，导致基金资产损失和收益变化的风险。本基金均投资于具有良好信用等级的证券，且通过分散化投资以分散信用风险。本基金持有同一机构（政府、国际金融组织除外）发行的证券市值不超过基金资产净值的 10%，且同一基金管理人管理的全部基金不得持有同一机构 10%以上具有投票权的证券发行总量。此外，基金持有与中国证监会签署双边监管合作谅解备忘录国家或地区以外的其他国家或地区证券市场挂牌交易的证券资产不得超过基金资产净值的 10%，其中持有任一国家或地区市场的证券资产不得超过基金资产净值的 3%。

本基金的银行存款均存放于信用良好的银行，申购交易均通过具有基金销售资格的金融机构进行。另外，基金在进行银行间同业市场交易前均对交易对手进行信用评估，以控制相应的信用风险。

7.4.13.3 流动性风险

流动性风险是指基金所持金融工具变现的难易程度。本基金的流动性风险一方面来自于基金份额持有人可随时要求赎回其持有的基金份额，另一方面来自于投资品种所处的交易市场不活跃而带来的变现困难。

7.4.13.3.1 报告期内本基金组合资产的流动性风险分析

本基金的基金管理人严格按照《公开募集证券投资基金运作管理办法》及《公开募集开放式证券投资基金流动性风险管理规定》等有关法规的要求建立健全开放式基金流动性风险管理的内部控制体系，审慎评估各类资产的流动性，针对性制定流动性风险管理措施，对本

基金组合资产的流动性风险进行管理。本基金的基金管理人采用监控基金组合资产持仓集中度指标、逆回购交易的到期日与交易对手的集中度、流动性受限资产比例、基金组合资产中7个工作日可变现资产的可变现价值以及压力测试等方式防范流动性风险。并于开放日对本基金的申购赎回情况进行监控，保持基金投资组合中的可用现金头寸与之相匹配，确保本基金资产的变现能力与投资者赎回需求的匹配与平衡。本基金的基金管理人在基金合同中设计了巨额赎回条款，约定在非常情况下赎回申请的处理方式，控制因开放申购赎回模式带来的流动性风险，有效保障基金持有人利益。

本基金所持证券均在证券交易所上市；因此，本期末本基金的资产均能及时变现。此外，本基金可通过卖出回购金融资产方式借入短期资金应对流动性需求，其上限一般不超过基金持有的债券资产的公允价值。

本基金管理人每日预测本基金的流动性需求，并同时通过独立的风险管理部门设定流动性比例要求，对流动性指标进行持续的监测和分析。

本报告期内，本基金未发生重大流动性风险事件。

7.4.13.4 市场风险

市场风险是指基金所持金融工具的公允价值或未来现金流量因所处市场各类价格因素的变动而发生波动的风险，包括利率风险、外汇风险和其他价格风险。

7.4.13.4.1 利率风险

利率风险是指基金的财务状况和现金流量受市场利率变动而发生波动的风险。本基金的生息资产主要为部分银行存款、部分结算备付金、存出保证金及部分应收申购款等。

7.4.13.4.1.1 利率风险敞口

单位：人民币元

本期末 2019 年 12 月 31 日	1 个月以内	1-3 个 月	3 个 月 -1 年	1-5 年	5 年 以 上	不计息	合计
资产							
银行存款	43,280,291.51	-	-	-	-	-	43,280,291.51
结算备付金	185,606.13	-	-	-	-	769,153.43	954,759.56

存出保证金	48,704.75	-	-	-	-	-	48,704.75
交易性金融资产	-	-	-	-	-	146,821,711.12	146,821,711.12
应收股利	-	-	-	-	-	58,852.18	58,852.18
应收利息	-	-	-	-	-	929.97	929.97
应收申购款	37,892.89	-	-	-	-	627,713.57	665,606.46
衍生金融资产	-	-	-	-	-	-	-
应收证券清算款	-	-	-	-	-	9,230,041.16	9,230,041.16
买入返售金融资产	-	-	-	-	-	-	-
其他资产	-	-	-	-	-	-	-
资产总计	43,552,495.28	-	-	-	-	157,508,401.43	201,060,896.71
负债							
应付赎回款	-	-	-	-	-	2,496,122.75	2,496,122.75
应付管理人报酬	-	-	-	-	-	306,080.65	306,080.65
应付托管费	-	-	-	-	-	59,515.69	59,515.69
应付证券清算款	-	-	-	-	-	-	-
卖出回购金融资产款	-	-	-	-	-	-	-
应付销售服务费	-	-	-	-	-	-	-
应付交易费用	-	-	-	-	-	126,499.57	126,499.57
应交税费	-	-	-	-	-	-	-
应付利息	-	-	-	-	-	-	-

应付利润	-	-	-	-	-	-	-
其他负债	-	-	-	-	-	311,299.29	311,299.29
负债总计	-	-	-	-	-	3,299,517.95	3,299,517.95
利率敏感度 缺口	43,552,495.28	-	-	-	-	154,208,883.48	197,761,378.76
上年度末 2018年12月 31日	1个月以内	1-3 个月	3 个月 -1 年	1-5 年	5 年 以 上	不计息	合计
资产							
银行存款	72,382,685.41	-	-	-	-	19,158,500.58	91,541,185.99
结算备付金	154,768.12	-	-	-	-	985,376.71	1,140,144.83
存出保证金	120,956.58	-	-	-	-	-	120,956.58
交易性金融 资产	-	-	-	-	-	190,456,370.96	190,456,370.96
应收股利	-	-	-	-	-	-	-
应收利息	-	-	-	-	-	5,048.44	5,048.44
应收申购款	-	-	-	-	-	315,322.57	315,322.57
衍生金融资 产	-	-	-	-	-	-	-
应收证券清 算款	-	-	-	-	-	2,527,052.59	2,527,052.59
买入返售金 融资产	-	-	-	-	-	-	-
其他资产	-	-	-	-	-	-	-
资产总计	72,658,410.11	-	-	-	-	213,447,671.85	286,106,081.96
负债							
应付赎回款	-	-	-	-	-	1,137,313.86	1,137,313.86

应付管理人 报酬	-	-	-	-	-	444,728.04	444,728.04
应付托管费	-	-	-	-	-	86,474.92	86,474.92
应付证券清 算款	-	-	-	-	-	9,089,244.73	9,089,244.73
卖出回购金 融资产款	-	-	-	-	-	-	-
应付销售服 务费	-	-	-	-	-	-	-
应付交易费 用	-	-	-	-	-	46,902.84	46,902.84
应交税费	-	-	-	-	-	-	-
应付利息	-	-	-	-	-	-	-
应付利润	-	-	-	-	-	-	-
其他负债	-	-	-	-	-	391,555.19	391,555.19
负债总计	-	-	-	-	-	11,196,219.58	11,196,219.58
利率敏感度 缺口	72,658,410.11	-	-	-	-	202,251,452.27	274,909,862.38

注:上表统计了本基金资产和负债的利率风险敞口。表中所示为本基金资产及负债的公允价值,并按照合约规定的重新定价日或到期日孰早者进行了分类。

7.4.13.4.1.2 利率风险的敏感性分析

注:本基金本报告期末及上年度末计息资产仅包括部分银行活期存款、部分结算备付金、存出保证金及部分应收申购款,且均以活期存款利率或相对固定的利率计息;假定利率变动仅影响其未来收益,而对其本身的公允价值无重大影响,因而在本基金本报告期末及上年度末未持有其他计息资产/负债的情况下,利率变动对基金资产净值的影响并不显著。

7.4.13.4.2 外汇风险

外汇风险是指金融工具的公允价值或未来现金流量因外汇汇率变动而发生波动的风险。本基金持有以非记账本位币人民币计价的资产和负债,因此存在相应的外汇风险。本基金的

基金管理人每日对本基金的外汇头寸进行监控。

7.4.13.4.2.1 外汇风险敞口

单位：人民币元

项目	本期末 2019 年 12 月 31 日			
	美元折合人民币	港币折合人民币	其他币种折合人民币	合计
以外币计价的资产				
银行存款	18,939,976.91	18,705,371.49	-	37,645,348.40
结算备付金	-	-	-	-
存出保证金	-	-	-	-
交易性金融资产	75,425,251.26	43,257,040.64	-	118,682,291.90
衍生金融资产	-	-	-	-
买入返售金融资产	-	-	-	-
应收证券清算款	9,153,751.56	-	-	9,153,751.56
应收利息	51.48	-	-	51.48
应收股利	54,651.84	4,200.34	-	58,852.18
应收申购款	137,468.88	-	-	137,468.88
其他资产	-	-	-	-
资产总计	103,711,151.93	61,966,612.47	-	165,677,764.40
以外币计价的负债				
短期借款	-	-	-	-

交易性金融负债	-	-	-	-
卖出回购金融资产款	-	-	-	-
应付证券清算款	-	-	-	-
应付赎回款	942,542.94	-	-	942,542.94
应付管理人报酬	-	-	-	-
应付托管费	-	-	-	-
应付销售服务费	-	-	-	-
应付交易费用	-	-	-	-
应交税费	-	-	-	-
应付利息	-	-	-	-
应付利润	-	-	-	-
递延所得税负债	-	-	-	-
其他负债	264.33	-	-	264.33
负债合计	942,807.27	-	-	942,807.27
资产负债表外汇风险敞口净额	102,768,344.66	61,966,612.47	-	164,734,957.13
项目	上年度末 2018 年 12 月 31 日			
	美元折合人民币	港币折合人民币	其他币种折合人民币	合计
以外币				

计价的资产				
银行存款	48,727,602.33	19,158,504.23	-	67,886,106.56
结算备付金	-	-	-	-
存出保证金	-	-	-	-
交易性金融资产	74,720,673.46	28,606,718.27	-	103,327,391.73
衍生金融资产	-	-	-	-
买入返售金融资产	-	-	-	-
应收证券清算款	-	-	-	-
应收利息	160.60	-	-	160.60
应收股利	-	-	-	-
应收申购款	193,806.82	-	-	193,806.82
其他资产	-	-	-	-
资产总计	123,642,243.21	47,765,222.50	-	171,407,465.71
以外币计价的负债				
短期借款	-	-	-	-
交易性金融负债	-	-	-	-
卖出回购金融资产款	-	-	-	-
应付证券清算款	5,119,858.66	3,969,381.17	-	9,089,239.83
应付赎回	114,785.37	-	-	114,785.37

回款				
应付管理人报酬	-	-	-	-
应付托管费	-	-	-	-
应付销售服务费	-	-	-	-
应付交易费用	-	-	-	-
应交税费	-	-	-	-
应付利息	-	-	-	-
应付利润	-	-	-	-
递延所得税负债	-	-	-	-
其他负债	-	-	-	-
负债合计	5,234,644.03	3,969,381.17	-	9,204,025.20
资产负债表外 外汇风险敞口净额	118,407,599.18	43,795,841.33	-	162,203,440.51

7.4.13.4.2.2 外汇风险的敏感性分析

假设	除汇率以外的其他市场变量保持不变，且未考虑管理人人为降低汇率风险而可能采取的风险管理活动。		
分析	相关风险变量的变动	对资产负债表日基金资产净值的影响金额（单位：人民币元）	
		本期末 2019 年 12 月 31 日	上年度末 2018 年 12 月 31 日
	港币相对人民币升值 5%	3,098,330.62	2,189,792.07

	港币相对人民币贬值 5%	-3,098,330.62	-2,189,792.07
	美元相对人民币升值 5%	5,138,417.23	5,920,379.96
	美元相对人民币贬值 5%	-5,138,417.23	-5,920,379.96

7.4.13.4.3 其他价格风险

本基金所面临的其他价格风险主要系市场价格风险。市场价格风险是指基金所持金融工具的公允价值或未来现金流量因除市场利率和外汇汇率以外的市场价格因素变动而发生波动的风险。本基金主要投资于证券交易所上市的股票，所面临的最大市场价格风险由所持有的金融工具的公允价值决定。本基金通过投资组合的分散化降低市场价格风险，并且本基金管理人每日对本基金所持有的证券价格实施监控。

7.4.13.4.3.1 其他价格风险敞口

单位：人民币元

项目	本期末 2019 年 12 月 31 日		上年度末 2018 年 12 月 31 日	
	公允价值	占基金资产 净值比例 (%)	公允价值	占基金资产净 值比例 (%)
交易性金融资产—股票投资	146,234,878.55	73.95	188,657,014.93	68.63
交易性金融资产—基金投资	586,832.57	0.30	1,799,356.03	0.65
交易性金融资产—债券投资	—	—	—	—
交易性金融资产—贵金属投资	—	—	—	—
衍生金融资产—权证投资	—	—	—	—
其他	—	—	—	—
合计	146,821,711.12	74.24	190,456,370.96	69.28

本基金的股票投资占基金资产的比例为 60%–95%。本基金以全球医疗保健行业相关公司股票为主要投资对象，投资于全球医疗保健行业相关公司股票的资产占非现金基金资产的比例不低于 80%。现金或者到期日在一年以内的政府债券投资比例合计不低于基金资产净值的 5%，本基金所指的现金不包括结算备付金、存出保证金、应收申购款等。于资产负债表日，本基金面临的整体市场价格风险列示如上。

7.4.13.4.3.2 其他价格风险的敏感性分析

假 设	1. 本基金的市场价格风险主要源于证券市场的系统性风险, 即从长期来看, 本基金所投资的证券与业绩比较基准的变动呈线性相关, 且报告期内的相关系数在资产负债表日后短期内保持不变;		
	2. 以下分析中, 除市场基准发生变动, 其他影响基金资产净值的风险变量保持不变。		
分 析	相关风险变量的变动	对资产负债表日基金资产净值的影响金额(单位: 人民币元)	
		本期末 2019 年 12 月 31 日	上年度末 2018 年 12 月 31 日
	标普全球 1200 医疗保健指数 (S&P Global 1200 Health Care Sector Index) 收益率上涨 5%	6, 327, 836. 94	8, 169, 589. 47
标普全球 1200 医疗保健指数 (S&P Global 1200 Health Care Sector Index) 收益率下跌 5%	-6, 327, 836. 94	-8, 169, 589. 47	

注: 本基金管理人运用资本—资产定价模型方法对本基金的市场价格风险进行分析。上表为市场价格风险的敏感性分析, 反映了在其他变量不变的假设下, 证券市场组合的价格发生合理、可能的变动时, 将对基金资产净值产生的影响。

7.4.14 有助于理解和分析会计报表需要说明的其他事项

7.4.14.1 公允价值

7.4.14.1.1 不以公允价值计量的金融工具

不以公允价值计量的金融资产和负债主要包括贷款和应收款项以及其他金融负债, 其因剩余期限不长, 公允价值与账面价值相若。

7.4.14.1.2 以公允价值计量的金融工具

7.4.14.1.2.1 各层次金融工具公允价值

于 2019 年 12 月 31 日, 本基金持有的以公允价值计量且其变动计入当期损益的金融资

产中属于第一层次的余额为人民币 146,821,711.12 元,无划分为第二层次和第三层次的余额(于 2018 年 12 月 31 日,属于第一层次的余额为人民币 190,456,370.96 元,无划分为第二层次和第三层次的余额)。

7.4.14.1.2.2 公允价值所属层次间的重大变动

对于公开募集的证券投资基金及证券交易所上市的股票和可转换债券等,若出现重大事项停牌、交易不活跃、或属于非公开发行等情况,本基金分别于停牌日至交易恢复活跃日期间、交易不活跃期间及限售期间不将相关股票和可转换债券等的公允价值列入第一层次;并根据估值调整中采用的对公允价值计量整体而言具有重要意义的输入值所属的最低层次,确定相关股票和可转换债券公允价值应属第二层次或第三层次。本基金政策为以报告期初作为确定金融工具公允价值层次之间转换的时点。

7.4.14.1.2.3 第三层次公允价值余额和本期变动金额

本基金持有的以公允价值计量且其变动计入当期损益的金融工具第三层次公允价值本期末未发生变动。

7.4.14.2 承诺事项

截至资产负债表日,本基金无需要披露的重大承诺事项。

7.4.14.3 其他事项

截至资产负债表日,本基金无需要披露的其他重要事项。

7.4.14.4 财务报表的批准

本财务报表已于 2020 年 3 月 27 日经本基金的基金管理人批准。

8 投资组合报告

8.1 期末基金资产组合情况

金额单位:人民币元

序号	项目	金额	占基金总资产的比例(%)
1	权益投资	146,234,878.55	72.73
	其中：普通股	140,162,789.47	69.71
	存托凭证	6,072,089.08	3.02
	优先股	-	-
	房地产信托	-	-
2	基金投资	586,832.57	0.29
3	固定收益投资	-	-
	其中：债券	-	-
	资产支持证券	-	-
4	金融衍生品投资	-	-
	其中：远期	-	-
	期货	-	-
	期权	-	-
	权证	-	-
5	买入返售金融资产	-	-
	其中：买断式回购的买入返售金融资产	-	-
6	货币市场工具	-	-
7	银行存款和结算备付金合计	44,235,051.07	22.00
8	其他资产	10,004,134.52	4.98
9	合计	201,060,896.71	100.00

注：本基金通过港股通交易机制投资的港股公允价值为人民币 15,954,831.64 元，占期末净值比例为 8.07%。

8.2 期末在各个国家（地区）证券市场的权益投资分布

金额单位：人民币元

国家（地区）	公允价值	占基金资产净值比例(%)
美国	74,838,418.69	37.84
中国香港	43,257,040.64	21.87

中国	28,139,419.22	14.23
合计	146,234,878.55	73.95

注：按公允价值占基金资产净值比例从大到小排序；国家（地区）类别根据其所在的证券交易所确定；此处股票包括普通股和优先股；ADR、GDR 按照存托凭证本身挂牌的证券交易所确定。

8.3 期末按行业分类的权益投资组合

金额单位：人民币元

行业类别	公允价值（人民币元）	占基金资产净值比例（%）
10 能源	-	-
15 原材料	-	-
20 工业	2,668,202.28	1.35
25 非必需消费品	2,748,206.75	1.39
30 必需消费品	6,569,364.60	3.32
35 医疗保健	129,917,758.81	65.69
40 金融	-	-
45 信息技术	4,331,346.11	2.19
50 电信服务	-	-
55 公用事业	-	-
60 房地产	-	-
合计	146,234,878.55	73.95

注：以上分类采用全球行业分类标准（GICS）。

8.4 期末按公允价值占基金资产净值比例大小排序的所有权益投资明细

金额单位：人民币元

序号	公司名称 (英文)	公司名称 (中文)	证券 代码	所在证券 市场	所属 国家 (地 区)	数量 (股)	公允价值	占基金 资产净 值比例 (%)
1	Merck & Co., Inc.	默克集团	MRK US	纽约证券 交易所	美国	15,226	9,660,674. 55	4.88
2	Edwards Lifescien	爱德华兹 生命科学	EW US	纽约证券 交易所	美国	5,114	8,322,920. 95	4.21

	ces Corp	公司						
3	INTUITIVE SURGICAL INC	直觉外科 手术公司	ISRG US	纳斯达克 证券交易 所	美国	1,718	7,084,998. 72	3.58
4	VERTEX PHARMACEU TICALS INC / MA	福泰制药 公司	VRTX US	纳斯达克 证券交易 所	美国	4,611	7,043,021. 18	3.56
5	Wuxi Biologics (Cayman) Inc	药明生物 技术有限 公司	2269 HK	香港联合 交易所	中国 香港	78,500	6,936,942. 71	3.51
6	Pharmaron Beijing Co., Ltd.	康龙化成 (北京)新 药技术股 份有限公 司	3759 HK	香港联合 交易所	中国 香港	170,200	6,632,086. 39	3.35
7	Jinxin Fertility Group Limited	锦欣生殖 医疗集团 有限公司	1951 HK	香港联合 交易所	中国 香港	688,000	6,421,810. 99	3.25
8	Jiangsu Hengrui Medicine Co., Ltd.	江苏恒瑞 医药股份 有限公司	6002 76	上海证券 交易所	中国	70,022	6,128,325. 44	3.10
9	Chongqing Zhifei Biologica l Products	重庆智飞 生物制品 股份有限 公司	3001 22	深圳证券 交易所	中国	120,059	5,962,129. 94	3.01

	Co., Ltd.							
10	Guardant Health, Inc.		GH US	纳斯达克 证券交易 所	美国	10,410	5,674,701. 99	2.87
11	Frontage Holdings Corporation	方达控股 公司	1521 HK	香港联合 交易所	中国 香港	1,404,0 00	5,558,924. 03	2.81
12	CSPC Pharmaceutical Group Limited	石药集团 有限公司	1093 HK	香港联合 交易所	中国 香港	316,000	5,259,375. 20	2.66
13	BIOGEN INC.	生物基因 公司	BIIB US	纳斯达克 证券交易 所	美国	2,278	4,715,568. 95	2.38
14	NOVO NORDISK AS	诺和诺德 公司	NVO US	纽约证券 交易所	美国	10,390	4,195,299. 72	2.12
15	China Feihe Limited	中国飞鹤 有限公司	6186 HK	香港联合 交易所	中国 香港	508,000	4,163,764. 60	2.11
16	WuXi Apptec Co., Ltd.	无锡药明 康德新药 开发股份 有限公司	2359 HK	香港联合 交易所	中国 香港	40,000	3,463,085. 48	1.75
17	DexCom Inc	德康医疗 公司	DXCM US	纳斯达克 证券交易 所	美国	2,230	3,402,921. 99	1.72

18	10x Genomics, Inc.		TXG US	纳斯达克 证券交易 所	美国	6,010	3,196,930. 85	1.62
19	ILLUMINA INC		ILMN US	纳斯达克 证券交易 所	美国	1,342	3,105,769. 92	1.57
20	VEEVA SYSTEMS INC		VEEV US	纽约证券 交易所	美国	3,044	2,986,992. 86	1.51
21	DANAHER CORP /DE/ 司	丹纳赫公 司	DHR US	纽约证券 交易所	美国	2,492	2,668,202. 28	1.35
22	Shenzhen Kangtai Biologica l Products Co., Ltd.	深圳康泰 生物制品 股份有限 公司	3006 01	深圳证券 交易所	中国	30,000	2,633,700. 00	1.33
23	Shanghai MicroPort Endovascu lar MedTech Co., Ltd.	上海微创 心脉医疗 科技股份 有限公司	6880 16	上海证券 交易所	中国	17,103	2,513,456. 88	1.27
24	Exact Sciences Corp	精密科学 公司	EXAS US	纳斯达克 证券交易 所	美国	3,520	2,270,959. 60	1.15
25	Yifeng Pharmacy Chain Co., Ltd.	益丰大药 房连锁股 份有限公 司	6039 39	上海证券 交易所	中国	30,000	2,196,600. 00	1.11

26	IDEXX LABORATOR IES INC /DE	IDEXX 实 验室公司	IDXX US	纳斯达克 证券交易 所	美国	1,118	2,036,655. 13	1.03
27	Xiamen Kingdomwa y Group Company	厦门金达 威集团股 份有限公 司	0026 26	深圳证券 交易所	中国	100,000	1,950,000. 00	0.99
28	Ak Medical Holdings Limited	爱康医疗 控股有限 公司	1789 HK	香港联合 交易所	中国 香港	204,000	1,604,449. 47	0.81
29	Tesla, Inc.	特斯拉	TSLA US	纳斯达克 证券交易 所	美国	539	1,572,992. 67	0.80
30	VISA INC.	VISA 公司	V US	纽约证券 交易所	美国	1,135	1,487,789. 76	0.75
31	BeiGene, Ltd.	百济神州 有限公司	BGNE US	纳斯达克 证券交易 所	美国	1,206	1,394,588. 14	0.71
32	BrightGen e Bio-Medic al Technolog y Co., Ltd.	博瑞生物 医药(苏 州)股份 有限公司	6881 66	上海证券 交易所	中国	40,000	1,270,800. 00	0.64
33	Beijing Chunlizhe ngda	北京市春 立正达医 疗器械股	1858 HK	香港联合 交易所	中国 香港	28,400	1,166,430. 97	0.59

	Medical Instruments Co., Ltd.	份有限公司						
34	Zhejiang Century Huatong Group Co., Ltd	浙江世纪华通集团股份有限公司	002602	深圳证券交易所	中国	100,000	1,143,000.00	0.58
35	Autobio Diagnostics Co., Ltd.	郑州安图生物工程股份有限公司	603658	上海证券交易所	中国	10,041	967,751.58	0.49
36	UNITEDHEALTH GROUP INC	联合健康集团公司	UNHUS	纽约证券交易所	美国	416	853,159.12	0.43
37	Adobe Inc	奥多比公司	ADBEUS	纳斯达克证券交易所	美国	338	777,677.34	0.39
38	Meituan Dianping	美团点评	3690HK	香港联合交易所	中国香港	7,900	721,111.86	0.36
39	Lepu Medical Technology (Beijing) Co., Ltd.	乐普(北京)医疗器械股份有限公司	300003	深圳证券交易所	中国	20,000	661,600.00	0.33
40	Hansoh Pharmaceu	翰森制药集团有限	3692HK	香港联合交易所	中国香港	24,000	556,816.85	0.28

	tical Group Company Limited	公司						
41	ZHANGZHOU PIENTZEHU ANGP HARMACEUT ICAL. LTD	漳州片仔 癩药业股 份有限公 司	6004 36	上海证券 交易所	中国	5,028	552,426.36	0.28
42	PayPal Holdings, Inc.		PYPL US	纳斯达克 证券交易 所	美国	554	418,057.02	0.21
43	Alibaba Group Holding Limited	阿里巴巴 集团控股 有限公司	BABA US	纽约证券 交易所	美国	269	398,026.39	0.20
44	Changchun High & New Technolog y Industire s Inc.	长春高新 技术产业 (集团)股 份有限公 司	0006 61	深圳证券 交易所	中国	800	357,600.00	0.18
45	BRISTOL MYERS SQUIBB CO	百时美施 贵宝公司	BMJ US	纽约证券 交易所	美国	735	329,134.67	0.17
46	Hangzhou Tigermed Consultin g Co.,	杭州泰格 医药科技 股份有限 公司	3003 47	深圳证券 交易所	中国	5,054	319,160.10	0.16

	Ltd.							
47	TOPCHOICE MEDICAL CORPORATI ON	通策医疗 股份有限 公司	6007 63	上海证券 交易所	中国	3,000	307,590.00	0.16
48	IQVIA Holdings Inc		IQV US	纽约证券 交易所	美国	260	280,252.09	0.14
49	Shanghai Kinetic Medical Co., Ltd.	上海凯利 泰医疗科 技股份有 限公司	3003 26	深圳证券 交易所	中国	20,000	271,000.00	0.14
50	Editas Medicine, Inc.		EDIT US	纳斯达克 证券交易 所	美国	1,145	236,517.25	0.12
51	GILEAD SCIENCES INC	吉利德科 学公司	GILD US	纳斯达克 证券交易 所	美国	500	226,656.74	0.11
52	Innovent Biologics , Inc.	信达生物 制药	1801 HK	香港联合 交易所	中国 香港	9,500	225,938.11	0.11
53	TAKE TWO INTERACTI VE SOFTWARE INC	TAKE-TWO 互动软件 公司	TTWO US	纳斯达克 证券交易 所	美国	261	222,919.10	0.11
54	Dashenlin Pharmaceu tical	大参林医 药集团股 份有限公	6032 33	上海证券 交易所	中国	4,000	209,000.00	0.11

	Group Co., Ltd.	司						
55	Shenzhen Mindray Bio-Medic al Electroni cs Co., Ltd.	深圳迈瑞 生物医疗 电子股份 有限公司	3007 60	深圳证券 交易所	中国	1,000	181,900.00	0.09
56	Asymchem Laborator ies (Tianjin) Co., Ltd.	凯莱英医 药集团 (天津)股 份有限公 司	0028 21	深圳证券 交易所	中国	1,000	129,500.00	0.07
57	SSY Group Limited	石四药集 团有限公 司	2005 HK	香港联合 交易所	中国 香港	20,000	113,047.44	0.06
58	LifeTech Scientifi c Corporati on	先健科技 公司	1302 HK	香港联合 交易所	中国 香港	80,000	106,776.98	0.05
59	Facebook Inc		FB US	纳斯达克 证券交易 所	美国	72	103,094.28	0.05
60	Guangzhou Kingmed Diagnosti cs Group	广州金域 医学检验 集团股份 有限公司	6038 82	上海证券 交易所	中国	2,000	102,440.00	0.05

	Co., Ltd.							
61	Zhejiang Huahai Pharmaceutical Co., Ltd	浙江华海药业股份有限公司	600521	上海证券交易所	中国	5,900	101,834.00	0.05
62	Xiaomi Corporation	小米集团	1810HK	香港联合交易所	中国香港	9,800	94,633.78	0.05
63	CanSino Biologics Inc.	康希诺生物股份有限公司	6185HK	香港联合交易所	中国香港	1,600	84,489.97	0.04
64	Sea Ltd		SE US	纽约证券交易所	美国	300	84,174.83	0.04
65	Shandong Pharmaceutical Glass Co., Ltd	山东省药用玻璃股份有限公司	600529	上海证券交易所	中国	2,857	78,967.48	0.04
66	Shanghai Junshi Biosciences Co., Ltd.	上海君实生物医药科技股份有限公司	1877HK	香港联合交易所	中国香港	3,000	71,751.98	0.04
67	Align Technology Inc	艾利科技公司	ALGNUS	纳斯达克证券交易所	美国	35	68,132.36	0.03
68	Beijing Tiantan	北京天坛生物制品	600161	上海证券交易所	中国	2,076	58,003.44	0.03

	Biological Products Corporation Limited	股份有限公司						
69	Haidilao International Holding Ltd.	海底捞国际控股有限公司	6862 HK	香港联合交易所	中国香港	2,000	56,075.83	0.03
70	Chengdu Kanghong Pharmaceutical Group Co., Ltd	成都康弘药业集团股份有限公司	002773	深圳证券交易所	中国	1,000	36,970.00	0.02
71	Staar Surgical Co		STAA US	纳斯达克证券交易所	美国	80	19,628.24	0.01
72	Sino Biopharmaceutical Limited	中国生物制药有限公司	1177 HK	香港联合交易所	中国香港	2,000	19,528.00	0.01
73	Hainan Poly Pharm. Co., Ltd.	海南普利制药股份有限公司	300630	深圳证券交易所	中国	100	5,664.00	0.00

8.5 报告期内权益投资组合的重大变动

8.5.1 累计买入金额超出期初基金资产净值 2%或前 20 名的权益投资明细。

金额单位：人民币元

序号	公司名称(英文)	证券代码	本期累计买入金额	占期初基金 资产净值比 例(%)
1	Guardant Health, Inc.	GH US	45,702,135.82	16.62
2	Wuxi Biologics (Cayman) Inc	2269 HK	33,674,788.36	12.25
3	Merck & Co., Inc.	MRK US	29,395,687.44	10.69
4	Edwards Lifesciences Corp	EW US	26,925,140.68	9.79
5	Jiangsu Hengrui Medicine Co., Ltd.	600276	25,118,878.69	9.14
6	Exact Sciences Corp	EXAS US	24,645,889.79	8.96
7	DexCom Inc	DXCM US	24,095,032.53	8.76
8	TOPCHOICE MEDICAL CORPORATION	600763	22,505,275.00	8.19
9	VERTEX PHARMACEUTICALS INC / MA	VRTX US	21,867,161.84	7.95
10	INTUITIVE SURGICAL INC	ISRG US	21,427,910.82	7.79
11	Staar Surgical Co	STAA US	21,240,751.19	7.73
12	UNITEDHEALTH GROUP INC	UNH US	19,874,817.36	7.23
13	VEEVA SYSTEMS INC	VEEV US	19,797,606.93	7.20
14	Yichang Hec Changjiang Pharmaceutical Co., Ltd.	1558 HK	19,327,844.56	7.03
15	Alibaba Group Holding Limited	BABA US	19,020,304.64	6.92
16	Shenzhen Mindray	300760	18,646,520.87	6.78

	Bio-Medical Electronics Co., Ltd.			
17	Innovent Biologics, Inc.	1801 HK	18,612,811.12	6.77
18	ZHANGZHOU PIENZEHUANGP HARMACEUTICAL.LTD	600436	18,379,024.00	6.69
19	Guangzhou Baiyunshan Pharmaceutical Holdings Company Limited	600332	17,911,048.04	6.52
20	Jinxin Fertility Group Limited	1951 HK	16,752,445.53	6.09
21	Zhejiang Wolwo Bio-Pharmaceutical Co., Ltd.	300357	16,749,658.44	6.09
22	Haidilao International Holding Ltd.	6862 HK	15,428,684.40	5.61
23	Align Technology Inc	ALGN US	15,205,345.18	5.53
24	Chongqing Zhifei Biological Products Co.,Ltd.	300122	14,869,194.00	5.41
25	Hangzhou Tigermed Consulting Co., Ltd.	300347	14,490,717.00	5.27
26	CSPC Pharmaceutical Group Limited	1093 HK	14,482,026.97	5.27
27	Guangzhou Kingmed Diagnostics Group Co.,Ltd.	603882	14,178,846.00	5.16
28	Pharmablock Sciences (Nanjing), Inc.	300725	12,228,371.50	4.45

29	Changchun High & New Technology Industries Inc.	000661	11,497,783.00	4.18
30	So-Young International Inc.	SY US	11,045,208.08	4.02
31	NOVO NORDISK A S	NVO US	10,865,511.99	3.95
32	Shanghai Junshi Biosciences Co.,Ltd.	1877 HK	10,502,264.58	3.82
33	Sichuan Jiuyuan Yin Hai Software Co.,Ltd	002777	10,479,867.60	3.81
34	Chengdu Kanghong Pharmaceutical Group Co., Ltd	002773	10,468,371.50	3.81
35	Frontage Holdings Corporation	1521 HK	10,320,078.37	3.75
36	Hansoh Pharmaceutical Group Company Limited	3692 HK	10,260,449.35	3.73
37	Sino Biopharmaceutical Limited	1177 HK	10,014,531.90	3.64
38	Shandong Pharmaceutical Glass Co.,Ltd	600529	9,878,431.72	3.59
39	Yunnan Baiyao Group Co., Ltd.	000538	9,821,319.80	3.57
40	ILLUMINA INC	ILMN US	9,204,812.41	3.35
41	WuXi Apptec Co.,Ltd.	2359 HK	9,169,371.29	3.34
42	Lepu Medical Technology (Beijing) Co.,Ltd.	300003	8,576,266.13	3.12
43	China Tower Corporation Limited	788 HK	7,948,833.47	2.89

44	BeiGene, Ltd.	BGNE US	7,877,896.97	2.87
45	BIOGEN INC.	BIIB US	7,848,054.17	2.85
46	Tesla, Inc.	TSLA US	7,740,854.65	2.82
47	IDEXX LABORATORIES INC /DE	IDXX US	7,681,302.69	2.79
48	CANADA GOOSE HOLDINGS INC	GOOS US	7,640,253.10	2.78
49	Yantai Dongcheng Pharmaceutical Group Co.,Ltd.	002675	7,567,766.00	2.75
50	PayPal Holdings, Inc.	PYPL US	7,496,804.84	2.73
51	DANAHER CORP /DE/	DHR US	7,287,237.19	2.65
52	Shanghai Kinetic Medical Co., Ltd.	300326	7,124,755.85	2.59
53	Cisen Pharmaceutical Co.,Ltd.	603367	7,013,645.00	2.55
54	Meituan Dianping	3690 HK	6,932,036.48	2.52
55	Ak Medical Holdings Limited	1789 HK	6,484,101.72	2.36
56	Pharmaron Beijing Co., Ltd.	3759 HK	6,451,244.87	2.35
57	Zhejiang CONBA Pharmaceutical Co.,Ltd.	600572	6,167,300.00	2.24
58	Sea Ltd	SE US	5,979,584.79	2.18
59	Shenzhen Kangtai Biological Products Co.,Ltd.	300601	5,893,624.00	2.14
60	Yixintang Pharmaceutical Group	002727	5,856,632.00	2.13

	Co., Ltd.			
61	Xiaomi Corporation	1810 HK	5,762,272.22	2.10
62	IQVIA Holdings Inc	IQV US	5,752,732.52	2.09
63	CELGENE CORP /DE/	CELG US	5,672,098.22	2.06
64	Amoy Diagnostics Co., Ltd.	300685	5,502,832.84	2.00

注：本项“买入金额”按买入成交金额填列，不考虑相关交易费用。

8.5.2 累计卖出金额超出期初基金资产净值 2%或前 20 名的权益投资明细标题。

金额单位：人民币元

序号	公司名称（英文）	证券代码	本期累计卖出金额	占期初基金资产净值比例（%）
1	Guardant Health, Inc.	GH US	45,390,073.92	16.51
2	UNITEDHEALTH GROUP INC	UNH US	35,235,323.67	12.82
3	VEEVA SYSTEMS INC	VEEV US	29,761,420.46	10.83
4	Wuxi Biologics (Cayman) Inc	2269 HK	28,470,785.74	10.36
5	INTUITIVE SURGICAL INC	ISRG US	28,280,801.03	10.29
6	Jiangsu Hengrui Medicine Co., Ltd.	600276	26,585,620.61	9.67
7	TOPCHOICE MEDICAL CORPORATION	600763	25,940,291.30	9.44
8	Chongqing Zhifei Biological Products Co., Ltd.	300122	25,530,731.00	9.29
9	ZHANGZHOU PIENZEHUANGP HARMACEUTICAL. LTD	600436	25,170,567.85	9.16
10	DexCom Inc	DXCM US	24,379,860.71	8.87
11	Innovent Biologics, Inc.	1801 HK	23,415,029.42	8.52
12	Guangzhou Baiyunshan Pharmaceutical Holdings Company Limited	600332	23,251,813.95	8.46
13	Exact Sciences Corp	EXAS US	22,188,282.08	8.07
14	Edwards Lifesciences Corp	EW US	21,961,943.82	7.99
15	Merck & Co., Inc.	MRK US	21,592,834.70	7.85
16	VERTEX PHARMACEUTICALS INC / MA	VRTX US	21,505,107.74	7.82
17	Yichang Hec Changjiang	1558 HK	20,931,759.71	7.61

	Pharmaceutical Co., Ltd.			
18	Hangzhou Tigermed Consulting Co., Ltd.	300347	20,480,409.90	7.45
19	Staar Surgical Co	STAA US	19,677,652.41	7.16
20	Shenzhen Mindray Bio-Medical Electronics Co., Ltd.	300760	19,581,823.55	7.12
21	ILLUMINA INC	ILMN US	19,271,816.74	7.01
22	Alibaba Group Holding Limited	BABA US	18,739,123.30	6.82
23	Align Technology Inc	ALGN US	17,525,078.29	6.37
24	Zhejiang Wolvo Bio-Pharmaceutical Co., Ltd.	300357	16,779,502.25	6.10
25	Autobio Diagnostics Co., Ltd.	603658	16,290,836.30	5.93
26	Haidilao International Holding Ltd.	6862 HK	16,133,531.20	5.87
27	Joinn Laboratories (China) Co., Ltd.	603127	15,408,785.84	5.60
28	Guangzhou Kingmed Diagnostics Group Co., Ltd.	603882	14,867,729.00	5.41
29	Jinxin Fertility Group Limited	1951 HK	13,541,769.05	4.93
30	Yifeng Pharmacy Chain Co., Ltd.	603939	12,735,061.00	4.63
31	Changchun High & New Technology Industries Inc.	000661	12,128,848.00	4.41
32	Shanghai Junshi Biosciences Co., Ltd.	1877 HK	11,952,330.93	4.35
33	Pharmablock Sciences (Nanjing), Inc.	300725	11,433,461.45	4.16
34	Shandong Pharmaceutical Glass Co., Ltd	600529	11,343,454.00	4.13
35	China Resources Pharmaceutical Group Limited	3320 HK	11,081,264.13	4.03
36	Lepu Medical Technology (Beijing) Co., Ltd.	300003	10,983,847.86	4.00
37	Chengdu Kanghong Pharmaceutical Group Co., Ltd	002773	10,771,290.00	3.92

38	Yunnan Baiyao Group Co., Ltd.	000538	10,717,975.00	3.90
39	Hansoh Pharmaceutical Group Company Limited	3692 HK	10,561,483.70	3.84
40	Sino Biopharmaceutical Limited	1177 HK	10,509,113.47	3.82
41	Sichuan Jiuyuan Yin Hai Software Co., Ltd	002777	10,395,392.90	3.78
42	So-Young International Inc.	SY US	10,377,040.38	3.77
43	Double Medical Technology Inc.	002901	9,576,755.00	3.48
44	CSPC Pharmaceutical Group Limited	1093 HK	8,929,650.97	3.25
45	Tesla, Inc.	TSLA US	8,713,856.99	3.17
46	Amoy Diagnostics Co., Ltd.	300685	8,489,218.00	3.09
47	Shanghai Kinetic Medical Co., Ltd.	300326	8,202,012.20	2.98
48	Yantai Dongcheng Pharmaceutical Group Co., Ltd.	002675	8,048,415.00	2.93
49	China Tower Corporation Limited	788 HK	7,862,246.26	2.86
50	China traditional chinese medicine holdings co. Limited	570 HK	7,760,407.15	2.82
51	Cisen Pharmaceutical Co., Ltd.	603367	7,488,546.00	2.72
52	NOVO NORDISK A S	NVO US	7,140,490.45	2.60
53	PayPal Holdings, Inc.	PYPL US	6,803,982.38	2.47
54	ZTO Express (Cayman) Inc.	ZTO US	6,733,646.07	2.45
55	CANADA GOOSE HOLDINGS INC	GOOS US	6,645,495.95	2.42
56	Meituan Dianping	3690 HK	6,579,460.39	2.39
57	WuXi Apptec Co., Ltd.	2359 HK	6,358,105.23	2.31
58	TAKE TWO INTERACTIVE SOFTWARE INC	TTWO US	6,216,144.60	2.26
59	Adobe Inc	ADBE US	6,108,315.88	2.22
60	Ping An Insurance (Group) Company of China, Ltd.	601318	6,014,568.00	2.19
61	Sea Ltd	SE US	5,920,727.56	2.15
62	Asymchem Laboratories	002821	5,910,757.00	2.15

	(Tianjin) Co., Ltd.			
63	Frontage Holdings Corporation	1521 HK	5,904,620.35	2.15
64	CELGENE CORP /DE/	CELG US	5,898,958.71	2.15
65	Yixintang Pharmaceutical Group Co., Ltd.	002727	5,878,831.00	2.14
66	Zhejiang CONBA Pharmaceutical Co., Ltd.	600572	5,874,500.00	2.14
67	Shanghai Pharmaceuticals Holding Co., Ltd	601607	5,733,012.00	2.09
68	DANAHER CORP /DE/	DHR US	5,718,040.49	2.08
69	Ak Medical Holdings Limited	1789 HK	5,685,248.40	2.07
70	IDEXX LABORATORIES INC /DE	IDXX US	5,672,583.27	2.06
71	Xiaomi Corporation	1810 HK	5,655,558.77	2.06
72	Beijing Chunlizhengda Medical Instruments Co., Ltd.	1858 HK	5,632,763.16	2.05
73	Wuliangye Yibin Co., Ltd	000858	5,584,757.42	2.03
74	BeiGene, Ltd.	BGNE US	5,529,180.24	2.01

注：本项“卖出金额”按卖出成交金额填列，不考虑相关交易费用。

8.5.3 权益投资的买入成本总额及卖出收入总额

单位：人民币元

买入成本（成交）总额	1,011,702,334.44
卖出收入（成交）总额	1,129,702,190.33

注：“买入成本”、“卖出收入”均按买入或卖出成交金额（成交单价乘以成交数量）填列，不考虑相关交易费用。

8.6 期末按债券信用等级分类的债券投资组合

注：本基金本报告期末未持有债券。

8.7 期末按公允价值占基金资产净值比例大小排序的前五名债券投资明细

注：本基金本报告期末未持有债券。

8.8 期末按公允价值占基金资产净值比例大小排序的所有资产支持证券投资明细

注：本基金本报告期末未持有资产支持证券。

8.9 期末按公允价值占基金资产净值比例大小排名的前五名金融衍生品投资明细

注：本基金本报告期末未持有金融衍生品。

8.10 期末按公允价值占基金资产净值比例大小排序的前十名基金投资明细

金额单位：人民币元

序号	基金名称	基金类型	运作方式	管理人	公允价值	占基金资产净值比例(%)
1	PROSHARES ULTRAPRO SHORT QQQ	ETF	开放式	ProShares Trust	586,832.57	0.30

8.11 投资组合报告附注

8.11.1

报告期内本基金投资前十名证券的发行主体没有被中国证监会及其派出机构、交易所立案调查，或在报告编制日前一年内收到公开谴责、处罚的情况。

8.11.2

本基金投资的前十名股票没有超出基金合同规定的备选股票库。

8.11.3 期末其他各项资产构成

单位：人民币元

序号	名称	金额
1	存出保证金	48,704.75
2	应收证券清算款	9,230,041.16
3	应收股利	58,852.18
4	应收利息	929.97
5	应收申购款	665,606.46
6	其他应收款	-
7	待摊费用	-

8	其他	-
9	合计	10,004,134.52

8.11.4 期末持有的处于转股期的可转换债券明细

注：本基金本报告期末持有处于转股期的可转换债券。

8.11.5 期末前十名股票中存在流通受限情况的说明

注：本基金本报告期末前十名股票中不存在流通受限的情况。

§ 9 基金份额持有人信息

9.1 期末基金份额持有人户数及持有人结构

份额单位：份

份额级别	持有人户数(户)	户均持有的基金份额	持有人结构			
			机构投资者		个人投资者	
			持有份额	占总份额比例(%)	持有份额	占总份额比例(%)
添富全球医疗混合(QDII)人民币	7,598	15,826.97	24,793,489.64	20.62	95,459,848.71	79.38
添富全球医疗混合(QDII)美元	475	11,730.01	0.00	0.00	5,571,756.41	100.00
合计	8,073	15,585.92	24,793,489.64	19.70	101,031,605.12	80.30

注：表内美元现汇份额未按美元汇率计算。

9.2 期末基金管理人的从业人员持有本基金的情况

项目	份额级别	持有份额总数(份)	占基金总份额比例(%)
基金管理人所有 从业人员持有本 基金	添富全球医疗混合(QDII)人民币	2,596,598.39	2.16
	添富全球医疗混合(QDII)美元	24,230.49	0.43
	合计	2,620,828.88	2.08

注：如果将美元份额按照 2019 年 12 月 31 日中国人民银行美元兑换人民币汇率中间价折算为人民币份额后进行计算，美元份额的管理人所有从业人员持有本基金为 169,036.74 份；从业人员持有本基金合计份额为 2,765,635.13 份，合计份额占比为 1.74%。

9.3 期末基金管理人的从业人员持有本开放式基金份额总量区间情况

项目	份额级别	持有基金份额总量的数量区间(万份)
本公司高级管理人员、基金 投资和研究部门负责人持有 本开放式基金	添富全球医疗混合(QDII)人民币	>100
	添富全球医疗混合(QDII)美元	0
	合计	>100
本基金基金经理持有本开放 式基金	添富全球医疗混合(QDII)人民币	0
	添富全球医疗混合(QDII)美元	0
	合计	0

§ 10 开放式基金份额变动

单位：份

项目	添富全球医疗混合(QDII)人民币	添富全球医疗混合(QDII)美元现汇
基金合同生效日(2017年08月)	746,998,461.45	5,945,011.22

16日)基金份额总额		
本报告期期初基金份额总额	247,016,302.22	6,397,685.00
本报告期基金总申购份额	38,563,163.12	1,593,414.72
减:本报告期基金总赎回份额	165,326,126.99	2,419,343.31
本报告期基金拆分变动份额	-	-
本报告期期末基金份额总额	120,253,338.35	5,571,756.41

注:总申购份额含红利再投、转换入份额,总赎回份额含转换出份额。

§ 11 重大事件揭示

11.1 基金份额持有人大会决议

本报告期内无基金份额持有人大会决议。

11.2 基金管理人、基金托管人的专门基金托管部门的重大人事变动

1. 《汇添富丰利短债债券型证券投资基金基金合同》于2019年1月18日正式生效,蒋文玲女士任该基金的基金经理。

2. 基金管理人于2019年1月19日公告,增聘杨璿先生为汇添富移动互联股票型证券投资基金的基金经理,欧阳沁春先生不再担任上述基金的基金经理。

3. 基金管理人于2019年1月19日公告,增聘王栩先生为汇添富外延增长主题股票型证券投资基金的基金经理,韩贤旺先生和李威先生不再担任上述基金的基金经理。

4. 基金管理人于2019年1月19日公告,增聘杨威风先生为汇添富沪港深新价值股票型证券投资基金的基金经理,顾耀强先生、赵鹏程先生和余中强先生不再担任上述基金的基金经理。

5. 基金管理人于2019年1月19日公告,增聘赵鹏程先生为汇添富环保行业股票型证券投资基金的基金经理,叶从飞先生不再担任上述基金的基金经理。

6. 基金管理人于2019年1月19日公告,增聘雷鸣先生为汇添富社会责任混合型证券投资基金的基金经理,欧阳沁春先生不再担任上述基金的基金经理。

7. 基金管理人于2019年1月26日公告,增聘温开强先生为汇添富货币市场基金的基金经理,与徐寅喆女士共同管理该基金,蒋文玲女士不再担任上述基金的基金经理。

8. 基金管理人于2019年1月26日公告,增聘徐寅喆女士和温开强先生为汇添富添富通货币市场基金的基金经理,蒋文玲女士和陶然先生不再担任上述基金的基金经理。

9. 基金管理人于2019年1月26日公告,增聘温开强先生为汇添富理财7天债券型

证券投资基金的基金经理，与徐寅喆女士共同管理该基金。

10. 基金管理人于 2019 年 1 月 31 日公告，增聘郑慧莲女士为汇添富盈鑫保本混合型证券投资基金的基金经理，与何旻先生共同管理该基金。

11. 《汇添富悦享定期开放混合型证券投资基金基金合同》于 2019 年 1 月 31 日正式生效，赵鹏飞先生任该基金的基金经理。

12. 《汇添富 3 年封闭运作研究优选灵活配置混合型证券投资基金基金合同》于 2019 年 1 月 31 日正式生效，劳杰男先生任该基金的基金经理。

13. 基金管理人于 2019 年 2 月 2 日公告，截至募集期届满，由于汇添富中国战略新兴产业成份交易型开放式指数发起式证券投资基金未满足基金备案的条件，该基金基金合同不能生效。

14. 《汇添富 AAA 级信用纯债债券型证券投资基金基金合同》于 2019 年 2 月 22 日正式生效，徐光先生任该基金的基金经理。

15. 基金管理人于 2019 年 2 月 23 日公告，增聘杨靖先生为汇添富 AAA 级信用纯债债券型证券投资基金的基金经理，与徐光先生共同管理该基金。

16. 基金管理人于 2019 年 2 月 23 日公告，劳杰男先生不再担任汇添富沪港深大盘价值混合型证券投资基金的基金经理，由陈健玮先生单独管理该基金。

17. 基金管理人于 2019 年 2 月 23 日公告，增聘徐光先生为汇添富增强收益债券型证券投资基金的基金经理，与陆文磊先生共同管理该基金。

18. 《汇添富中证医药卫生交易型开放式指数证券投资基金联接基金基金合同》于 2019 年 3 月 26 日正式生效，过蓓蓓女士任该基金的基金经理。

19. 基金管理人于 2019 年 4 月 10 日公告，增聘郑磊先生为汇添富医药保健混合型证券投资基金的基金经理，与周睿先生共同管理该基金。

20. 《汇添富中债 1-3 年国开行债券指数证券投资基金基金合同》于 2019 年 4 月 15 日正式生效，何旻先生任该基金的基金经理。

21. 《中证银行交易型开放式指数证券投资基金联接基金基金合同》于 2019 年 4 月 15 日正式生效，过蓓蓓女士和乐无穹女士共同担任该基金的基金经理。

22. 《汇添富红利增长混合型证券投资基金基金合同》于 2019 年 4 月 26 日正式生效，劳杰男先生和黄耀锋先生共同担任该基金的基金经理。

23. 基金管理人于 2019 年 4 月 27 日公告，周睿先生不再担任汇添富医药保健混合

型证券投资基金的基金经理，由郑磊先生单独管理该基金。

24. 《汇添富养老目标日期 2040 五年持有期混合型基金中基金（FOF）基金合同》于 2019 年 4 月 29 日正式生效，蔡健林先生任该基金的基金经理。

25. 《汇添富科技创新灵活配置混合型证券投资基金基金合同》于 2019 年 5 月 6 日正式生效，刘江先生和马翔先生共同担任该基金的基金经理。

26. 《汇添富养老目标日期 2050 五年持有期混合型发起式基金中基金（FOF）基金合同》于 2019 年 5 月 17 日正式生效，蔡健林先生任该基金的基金经理。

27. 《汇添富 90 天滚动持有短债债券型证券投资基金基金合同》于 2019 年 6 月 12 日正式生效，蒋文玲女士任该基金的基金经理。

28. 《汇添富中债 1-3 年农发行债券指数证券投资基金基金合同》于 2019 年 6 月 19 日正式生效，何旻先生任该基金的基金经理。

29. 《中证长三角一体化发展主题交易型开放式指数证券投资基金基金合同》于 2019 年 7 月 26 日正式生效，吴振翔先生和乐无穹女士共同担任该基金的基金经理。

30. 《汇添富内需增长股票型证券投资基金基金合同》于 2019 年 7 月 31 日正式生效，赵鹏飞先生和郑慧莲女士共同担任该基金的基金经理。

31. 基金管理人于 2019 年 8 月 20 日公告，增聘刘伟林先生为汇添富新睿精选灵活配置混合型证券投资基金的基金经理，与蒋文玲女士共同管理该基金。

32. 基金管理人于 2019 年 8 月 21 日公告，增聘顾耀强先生为汇添富均衡增长混合型证券投资基金的基金经理，余中强先生不再担任上述基金的基金经理。

33. 基金管理人于 2019 年 8 月 21 日公告，余中强先生不再担任汇添富港股通专注成长混合型证券投资基金的基金经理，由杨威风先生单独管理该基金。

34. 《上证上海改革发展主题交易型开放式指数发起式证券投资基金基金合同》于 2019 年 8 月 28 日起失效。

35. 基金管理人于 2019 年 8 月 29 日公告，增聘杨靖先生为汇添富长添利定期开放债券型证券投资基金的基金经理，曾刚先生不再担任上述基金的基金经理。

36. 基金管理人于 2019 年 8 月 29 日公告，增聘吴江宏先生为汇添富 6 月红添利定期开放债券型证券投资基金的基金经理，与郑慧莲女士共同管理该基金，曾刚先生和何旻先生不再担任上述基金的基金经理。

37. 基金管理人于 2019 年 8 月 29 日公告，增聘吴江宏先生为汇添富弘安混合型证

券投资基金的基金经理，赵鹏飞先生和何旻先生不再担任上述基金的基金经理。

38. 基金管理人于 2019 年 8 月 29 日公告，郑慧莲女士不再担任汇添富双利债券型证券投资基金的基金经理，由吴江宏先生单独管理该基金。

39. 基金管理人于 2019 年 8 月 29 日公告，增聘吴江宏先生为汇添富添福吉祥混合型证券投资基金的基金经理，胡昕炜先生和何旻先生不再担任上述基金的基金经理。

40. 基金管理人于 2019 年 8 月 29 日公告，增聘蒋文玲女士为汇添富稳健添利定期开放债券型证券投资基金的基金经理，曾刚先生不再担任上述基金的基金经理。

41. 基金管理人于 2019 年 8 月 29 日公告，增聘杨靖先生为汇添富鑫汇定期开放债券型证券投资基金的基金经理，吴江宏先生和蒋文玲女士不再担任上述基金的基金经理。

42. 基金管理人于 2019 年 8 月 29 日公告，增聘吴江宏先生为汇添富盈润混合型证券投资基金的基金经理，胡昕炜先生和何旻先生不再担任上述基金的基金经理。

43. 基金管理人于 2019 年 8 月 29 日公告，何旻先生不再担任汇添富盈鑫灵活配置混合型证券投资基金的基金经理，由郑慧莲女士单独管理该基金。

44. 基金管理人于 2019 年 8 月 29 日公告，蒋文玲女士不再担任汇添富优选回报灵活配置混合型证券投资基金的基金经理，由赖中立先生单独管理该基金。

45. 基金管理人于 2019 年 8 月 30 日公告，陆文磊先生不再担任汇添富纯债债券型证券投资基金(LOF)的基金经理，由胡娜女士单独管理该基金。

46. 基金管理人于 2019 年 8 月 30 日公告，增聘胡娜女士为汇添富鑫永定期开放债券型发起式证券投资基金的基金经理，吴江宏先生不再担任上述基金的基金经理。

47. 基金管理人于 2019 年 8 月 31 日公告，聘任胡奕女士为汇添富 6 月红添利定期开放债券型证券投资基金、汇添富安鑫智选灵活配置混合型证券投资基金、汇添富多元收益债券型证券投资基金、汇添富年年丰定期开放混合型证券投资基金、汇添富年年泰定期开放混合型证券投资基金、汇添富年年益定期开放混合型证券投资基金、汇添富双利增强债券型证券投资基金、汇添富双利债券型证券投资基金、汇添富熙和精选混合型证券投资基金的基金经理助理，协助上述基金的基金经理开展投资管理工作。茹奕菡女士不再担任上述基金的基金经理助理；聘任王骏杰先生为汇添富和聚宝货币市场基金的基金经理助理，协助该基金的基金经理开展投资管理工作。

48. 基金管理人于 2019 年 9 月 5 日公告，增聘徐一恒先生为汇添富鑫益定期开放债券型证券投资基金的基金经理，吴江宏先生和蒋文玲女士不再担任上述基金的基金经理。

49. 《汇添富3年封闭运作竞争优势灵活配置混合型证券投资基金基金合同》于2019年9月4日正式生效，赵鹏飞先生任该基金的基金经理。

50. 《汇添富汇鑫浮动净值型货币市场基金基金合同》于2019年9月10日正式生效，蒋文玲女士任该基金的基金经理。

51. 基金管理人于2019年9月11日公告，增聘徐寅喆为汇添富汇鑫浮动净值型货币市场基金的基金经理，与蒋文玲女士共同管理该基金。

52. 基金管理人于2019年9月18日公告，增聘曾刚先生为汇添富年年泰定期开放混合型证券投资基金的基金经理，与郑慧莲女士共同管理该基金，陆文磊先生和胡娜女士不再担任上述基金的基金经理。

53. 基金管理人于2019年9月18日公告，增聘曾刚先生为汇添富新睿精选灵活配置混合型证券投资基金的基金经理，与刘伟林先生共同管理该基金，蒋文玲女士不再担任上述基金的基金经理。

54. 基金管理人于2019年9月18日公告，增聘曾刚先生和胡昕炜先生为汇添富民安增益定期开放混合型证券投资基金的基金经理，赵鹏飞先生和胡娜女士不再担任上述基金的基金经理。

55. 基金管理人于2019年9月18日公告，增聘曾刚先生和刘伟林先生为汇添富睿丰混合型证券投资基金（LOF）的基金经理，赵鹏飞先生和蒋文玲女士不再担任上述基金的基金经理。

56. 《汇添富盛安39个月定期开放债券型证券投资基金基金合同》于2019年9月24日正式生效，胡娜女士任该基金的基金经理。

57. 《中证长三角一体化发展主题交易型开放式指数证券投资基金联接基金基金合同》于2019年9月24日正式生效，吴振翔先生任该基金的基金经理。

58. 《中证800交易型开放式指数证券投资基金基金合同》于2019年10月8日正式生效，过蓓蓓女士和乐无穹女士共同担任该基金的基金经理。

59. 基金管理人于2019年10月9日公告，聘任胡奕女士为汇添富添福吉祥混合型证券投资基金、汇添富盈安灵活配置混合型证券投资基金、汇添富盈泰灵活配置混合型证券投资基金、汇添富盈润混合型证券投资基金、汇添富弘安混合型证券投资基金、汇添富可转换债券债券型证券投资基金、汇添富民丰回报混合型证券投资基金、汇添富保鑫保本混合型证券投资基金的基金经理助理，协助上述基金的基金经理开展投资管理工

作。

60. 基金管理人于 2019 年 10 月 31 日公告, 聘任王骏杰先生为汇添富汇鑫浮动净值型货币市场基金的基金经理助理, 协助上述基金的基金经理开展投资管理工作。

61. 《汇添富稳健增长混合型证券投资基金基金合同》于 2019 年 11 月 5 日正式生效, 胡昕炜先生任该基金的基金经理。

62. 《汇添富中证国企一带一路交易型开放式指数证券投资基金基金合同》于 2019 年 11 月 6 日正式生效, 吴振翔先生任该基金的基金经理。

63. 基金管理人于 2019 年 11 月 20 日公告, 聘任胡奕为汇添富稳健增长混合型证券投资基金的基金经理助理, 协助上述基金的基金经理开展投资管理工作。

64. 《汇添富沪深 300 交易型开放式指数证券投资基金基金合同》于 2019 年 12 月 4 日正式生效, 楚天舒女士和董瑾女士共同担任该基金的基金经理。

65. 基金管理人于 2019 年 12 月 5 日公告, 增聘蔡志文先生为汇添富外延增长主题股票型证券投资基金的基金经理, 与王栩先生共同管理该基金。

66. 《汇添富鑫远债券型证券投资基金基金合同》于 2019 年 12 月 4 日正式生效, 徐一恒先生任该基金的基金经理。

67. 基金管理人于 2020 年 1 月 2 日公告, 楚天舒女士不再担任汇添富沪深 300 交易型开放式指数证券投资基金的基金经理, 由董瑾女士单独管理该基金。

68. 基金管理人于 2020 年 1 月 2 日公告, 增聘董瑾女士为汇添富沪深 300 指数型发起式证券投资基金 (LOF) 的基金经理, 楚天舒女士不再担任上述基金的基金经理。

69. 基金管理人于 2020 年 1 月 2 日公告, 楚天舒女士不再担任中证上海国企交易型开放式指数证券投资基金的基金经理, 由吴振翔先生单独管理该基金。

70. 基金管理人于 2020 年 1 月 2 日公告, 增聘董瑾女士为中证上海国企交易型开放式指数证券投资基金联接基金的基金经理, 楚天舒女士不再担任上述基金的基金经理。

71. 基金管理人于 2020 年 1 月 2 日公告, 增聘董瑾女士为汇添富中证全指证券公司指数型发起式证券投资基金 (LOF) 的基金经理, 楚天舒女士不再担任上述基金的基金经理。

72. 本报告期基金托管人的专门基金托管部门无重大人事变动。

11.3 涉及基金管理人、基金财产、基金托管业务的诉讼

本报告期内, 未发生影响基金管理人经营或基金运营业务的诉讼。

本报告期，无涉及基金托管业务的诉讼事项。

11.4 基金投资策略的改变

本基金投资策略未发生改变。

11.5 为基金进行审计的会计师事务所情况

安永华明会计师事务所（特殊普通合伙）自本基金合同生效日（2017年08月16日）起至本报告期末，为本基金进行审计。本报告期内应付未付的审计费用为人民币90,000.00元。

11.6 管理人、托管人及其高级管理人员受稽查或处罚等情况

本报告期内未发生基金管理人及其高级管理人员受稽查或处罚等情形。

本报告期内，上海证监局对我司进行检查并对公司和相关人员出具了监管措施。

我司已按照法律法规和监管要求及时完成整改并通过监管验收。

本报告期内托管人及其高级管理人员无受稽查或处罚等情况。

11.7 基金租用证券公司交易单元的有关情况

11.7.1 基金租用证券公司交易单元进行股票投资及佣金支付情况

金额单位：人民币元

券商名称	交易单元数量	股票交易		应支付该券商的佣金		备注
		成交金额	占当期股票成交总额的比例(%)	佣金	占当期佣金总量的比例(%)	
东方证券	2	1,007,342,797.46	47.05	902,981.68	68.97	
JPMorgan Securities	-	292,259,830.14	13.65	89,247.26	6.82	
Oppenheimier	-	288,427,970.07	13.47	115,556.41	8.83	
Sanford C. Bernstein	-	186,543,090.07	8.71	38,569.82	2.95	

Credit Suisse	-	175,587,013.39	8.20	70,063.86	5.35	
Wolfe Research	-	84,653,590.17	3.95	30,867.53	2.36	
Macquarie	-	38,526,522.51	1.80	14,820.34	1.13	
Morgan Stanley	-	24,967,167.63	1.17	13,062.31	1.00	
Huatai Securities (HK)	-	21,634,447.50	1.01	17,307.54	1.32	
China Merchant Security (HK)	-	20,952,149.23	0.98	16,761.71	1.28	
招商证券	2	-	-	-	-	
中金公司	2	-	-	-	-	
中信证券	1	-	-	-	-	
瑞银证券	1	-	-	-	-	
华泰联合	1	-	-	-	-	
北京高华	1	-	-	-	-	
兴业证券	1	-	-	-	-	
申万宏源证券	1	-	-	-	-	
西南证券	1	-	-	-	-	
海通证券	1	-	-	-	-	

注:此处的佣金指通过单一券商的交易单元进行股票、权证等交易而合计支付该券商的佣金合计,不单指股票交易佣金。

11.7.2 基金租用证券公司交易单元进行其他证券投资的情况

金额单位:人民币元

券商名称	债券交易	债券回购	权证交易	基金交易
------	------	------	------	------

			交易					
	成交金额	占当期 债券成 交总额 的比例 (%)	成 交 金 额	占当 期债 券回 购成 交总 额的 比例 (%)	成 交 金 额	占当 期权 证成 交总 额的 比例 (%)	成交金额	占当 期基 金成 交总 额的 比例 (%)
东方证券	125,440.00	100.00	-	-	-	-	-	-
J. P. MORGAN SECURITIES LLC	-	-	-	-	-	-	64,333,803.01	43.12
Credit Suisse	-	-	-	-	-	-	31,881,765.19	21.37
Oppenheimier	-	-	-	-	-	-	15,090,181.14	10.11
Sanford C. Bernstein & Co.	-	-	-	-	-	-	13,262,669.20	8.89
Wolfe Research	-	-	-	-	-	-	10,771,826.10	7.22
Macquarie Group Limited	-	-	-	-	-	-	7,062,778.39	4.73
Morgan Stanley	-	-	-	-	-	-	6,810,581.40	4.56
申万宏源证 券	-	-	-	-	-	-	-	-
海通证券	-	-	-	-	-	-	-	-

招商证券	-	-	-	-	-	-	-	-
西南证券	-	-	-	-	-	-	-	-
兴业证券	-	-	-	-	-	-	-	-
中金公司	-	-	-	-	-	-	-	-
中信证券	-	-	-	-	-	-	-	-
瑞银证券	-	-	-	-	-	-	-	-
华泰联合	-	-	-	-	-	-	-	-
北京高华	-	-	-	-	-	-	-	-

注:1、专用交易单元的选择标准和程序:

(1) 基金交易单元选择和成交量的分配工作由投资研究部统一负责组织、协调和监督。

(2) 交易单元分配的目标是按照证监会的有关规定和对券商服务的评价控制交易单元的分配比例。

(3) 投资研究部根据评分的结果决定本月的交易单元分配比例。其标准是按照上个月券商评分决定本月的交易单元拟分配比例,并在综合考察年度券商的综合排名及累计的交易分配量的基础上进行调整,使得总的交易量的分配符合综合排名,同时每个交易单元的分配量不超过总成交量的30%。

(4) 每半年综合考虑近半年及最新的评分情况,作为增加或更换券商交易单元的依据。

(5) 调整租用交易单元的选择及决定交易单元成交量的分布情况由投资研究部决定,投资总监审批。

(6) 成交量分布的决定应于每月第一个工作日完成;更换券商交易单元的决定于合同到期前一个月完成。

(7) 调整和更换交易单元所涉及到的交易单元运行费及其他相关费用,基金会计应负责协助及时催缴。

(8) 按照《关于基金管理公司向会员租用交易单元有关事项的通知》规定,同一基金管理公司托管在同一托管银行的基金可以共用同一交易单元进行交易。

2、报告期内租用证券公司交易单元的变更情况:

本基金本报告期内未新增或退租交易单元。

11.8 其他重大事件

序号	公告事项	法定披露方式	法定披露日期
1	汇添富基金管理股份有限公司关于旗下QDII基金2018年年度资产净值的公告	中证报, 证券时报, 上证报, 公司网站	2019年01月03日
2	汇添富基金管理股份有限公司关于旗下115只基金2018年第4季度报告	中证报, 上交所, 证券时报, 上证报, 公司网站, 深交所, 证券日报	2019年01月21日
3	汇添富基金管理股份有限公司关于旗下部分基金增加大智慧基金为代销机构并参与费率优惠活动的公告	中证报, 证券时报, 上证报, 公司网站	2019年01月26日
4	汇添富基金管理股份有限公司关于旗下部分基金增加前海财厚为代销机构并参与费率优惠活动的公告	证券时报, 公司网站	2019年03月22日
5	汇添富基金旗下115只基金2018年年度报告	中证报, 上交所, 证券时报, 上证报, 公司网站, 深交所, 证券日报	2019年03月26日
6	汇添富全球医疗保健混合型证券投资基金更新招募说明书(2019年第1号)	上证报, 公司网站	2019年04月01日
7	汇添富基金管理股份有限公司关于旗下部分基金开通网上直销申购和赎回业务的公告	中证报, 公司网站	2019年04月12日
8	汇添富基金管理股份有限公司关	上证报, 公司网站	2019年04月15日

	于调整部分基金直销系统最低赎回份额及最低账户持有份额的公告		
9	汇添富基金旗下 123 只基金 2019 年第 1 季度报告	中证报, 上交所, 证券时报, 上证报, 公司网站, 深交所, 证券日报	2019 年 04 月 20 日
10	汇添富基金管理股份有限公司关于旗下部分基金增加广发银行为代销机构的公告	上证报, 公司网站	2019 年 04 月 26 日
11	汇添富基金管理股份有限公司关于旗下部分基金增加中信证券为代销机构的公告	上证报, 公司网站	2019 年 04 月 27 日
12	汇添富基金管理股份有限公司关于旗下部分基金增加广州农商银行为代销机构的公告	上证报, 公司网站	2019 年 05 月 08 日
13	汇添富基金管理股份有限公司关于旗下部分基金增加青岛银行为代销机构的公告	上证报, 公司网站	2019 年 06 月 15 日
14	汇添富基金管理股份有限公司关于旗下部分基金增加西部证券为代销机构的公告	上证报, 公司网站	2019 年 06 月 22 日
15	汇添富基金管理股份有限公司关于旗下 QDII 基金 2019 年半年资产净值的公告	公司网站	2019 年 07 月 02 日
16	汇添富基金旗下 129 只基金 2019 年第 2 季度报告	中证报, 上交所, 证券时报, 上证报, 公司网站, 深交所, 证券日报	2019 年 07 月 17 日

17	汇添富基金管理股份有限公司关于旗下部分基金增加汇林保大为代销机构的公告	上证报, 公司网站	2019年07月30日
18	汇添富基金管理股份有限公司关于旗下部分基金增加东方财富证券为代销机构的公告	上证报, 公司网站	2019年08月20日
19	汇添富基金旗下129只基金2019年半年度报告	中证报, 上交所, 证券时报, 上证报, 公司网站, 深交所, 证券日报	2019年08月29日
20	汇添富基金管理股份有限公司关于旗下部分基金开通在微众银行的定投业务的公告	证券时报, 公司网站	2019年08月30日
21	汇添富基金管理股份有限公司关于旗下部分基金增加玄元保险为代销机构的公告	证券时报, 公司网站	2019年08月30日
22	汇添富基金旗下134只基金2019年第3季度报告	上交所, 公司网站, 深交所	2019年10月22日
23	汇添富基金管理股份有限公司关于旗下基金开展网上直销费率优惠的公告	中证报, 公司网站	2019年12月14日
24	汇添富基金管理股份有限公司关于旗下部分基金2019年底和2020年非港股通交易日暂停申购、赎回等业务的公告	上证报, 公司网站	2019年12月24日
25	关于汇添富全球医疗保健混合型证券投资基金2020年境外市场节假日暂停申购、赎回等业务的公告	上证报, 公司网站	2019年12月26日

§ 12 影响投资者决策的其他重要信息

12.1 报告期内单一投资者持有基金份额比例达到或者超过 20%的情况

注：无。

12.2 影响投资者决策的其他重要信息

无。

§ 13 备查文件目录

13.1 备查文件目录

- 1、中国证监会批准汇添富全球医疗保健混合型证券投资基金募集的文件；
- 2、《汇添富全球医疗保健混合型证券投资基金基金合同》；
- 3、《汇添富全球医疗保健混合型证券投资基金托管协议》；
- 4、基金管理人业务资格批件、营业执照；
- 5、报告期内汇添富全球医疗保健混合型证券投资基金在指定报刊上披露的各项公告；
- 6、中国证监会要求的其他文件。

13.2 存放地点

上海市富城路 99 号震旦国际大楼 20 楼 汇添富基金管理股份有限公司

13.3 查阅方式

投资者可于本基金管理人办公时间预约查阅，或登录基金管理人网站 www.99fund.com 查阅，还可拨打基金管理人客户服务中心电话：400-888-9918 查询相关信息。

汇添富基金管理股份有限公司

2020 年 03 月 30 日