

华泰柏瑞行业领先混合型证券投资基金 2019 年年度报告

2019 年 12 月 31 日

基金管理人：华泰柏瑞基金管理有限公司

基金托管人：中国工商银行股份有限公司

送出日期：2020 年 3 月 30 日

§ 1 重要提示及目录

1.1 重要提示

基金管理人的董事会及董事保证本报告所载资料不存在虚假记载、误导性陈述或重大遗漏，并对其内容的真实性、准确性和完整性承担个别及连带责任。本年度报告已经三分之二以上独立董事签字同意，并由董事长签发。

基金托管人中国工商银行股份有限公司根据本基金合同规定，于 2020 年 3 月 27 日复核了本报告中的财务指标、净值表现、利润分配情况、财务会计报告、投资组合报告等内容，保证复核内容不存在虚假记载、误导性陈述或者重大遗漏。

基金管理人承诺以诚实信用、勤勉尽责的原则管理和运用基金资产，但不保证基金一定盈利。

基金的过往业绩并不代表其未来表现。投资有风险，投资者在做出投资决策前应仔细阅读本基金的招募说明书及其更新。

本年度报告财务资料已经审计，普华永道中天会计师事务所（特殊普通合伙）为本基金出具了无保留意见的审计报告。

本报告期自 2019 年 1 月 1 日起至 2019 年 12 月 31 日止。

本基金名称自 2015 年 8 月 6 日起，由“华泰柏瑞行业领先股票型证券投资基金”更名为“华泰柏瑞行业领先混合型证券投资基金”，基金简称为“华泰柏瑞行业领先混合”，基金代码保持不变。本基金、基金管理人更名等的详细内容见我公司 2015 年 8 月 6 日刊登在中国证券报、上海证券报、证券时报的《华泰柏瑞基金管理有限公司关于旗下部分股票型证券投资基金更名并修改基金合同的公告》。

1.2 目录

§1 重要提示及目录	2
1.1 重要提示.....	2
1.2 目录.....	3
§2 基金简介	5
2.1 基金基本情况.....	5
2.2 基金产品说明.....	5
2.3 基金管理人和基金托管人.....	5
2.4 信息披露方式.....	6
2.5 其他相关资料.....	6
§3 主要财务指标、基金净值表现及利润分配情况	7
3.1 主要会计数据和财务指标.....	7
3.2 基金净值表现.....	7
3.3 过去三年基金的利润分配情况.....	9
§4 管理人报告	10
4.1 基金管理人及基金经理情况.....	10
4.2 管理人对报告期内本基金运作合规守信情况的说明.....	12
4.3 管理人对报告期内公平交易情况的专项说明.....	12
4.4 管理人对报告期内基金的投资策略和业绩表现的说明.....	13
4.5 管理人对宏观经济、证券市场及行业走势的简要展望.....	13
4.6 管理人内部有关本基金的监察稽核工作情况.....	14
4.7 管理人对报告期内基金估值程序等事项的说明.....	15
4.8 管理人对报告期内基金利润分配情况的说明.....	15
4.9 报告期内管理人对本基金持有人数或基金资产净值预警情形的说明.....	16
§5 托管人报告	17
5.1 报告期内本基金托管人合规守信情况声明.....	17
5.2 托管人对报告期内本基金投资运作合规守信、净值计算、利润分配等情况的说明.....	17
5.3 托管人对本年度报告中财务信息等内容的真实、准确和完整发表意见.....	17
§6 审计报告	18
6.1 审计报告基本信息.....	18
6.2 审计报告的基本内容.....	18
§7 年度财务报表	21
7.1 资产负债表.....	21
7.2 利润表.....	22
7.3 所有者权益（基金净值）变动表.....	23
7.4 报表附注.....	24
§8 投资组合报告	51
8.1 期末基金资产组合情况.....	51
8.2 期末按行业分类的股票投资组合.....	51
8.3 期末按公允价值占基金资产净值比例大小排序的所有股票投资明细.....	52
8.4 报告期内股票投资组合的重大变动.....	53
8.5 期末按债券品种分类的债券投资组合.....	59
8.6 期末按公允价值占基金资产净值比例大小排序的前五名债券投资明细.....	60
8.7 期末按公允价值占基金资产净值比例大小排序的所有资产支持证券投资明细.....	60

8.8 报告期末按公允价值占基金资产净值比例大小排序的前五名贵金属投资明细	60
8.9 期末按公允价值占基金资产净值比例大小排序的前五名权证投资明细	60
8.10 报告期末本基金投资的股指期货交易情况说明	60
8.11 报告期末本基金投资的国债期货交易情况说明	60
8.12 投资组合报告附注	60
§9 基金份额持有人信息	62
9.1 期末基金份额持有人户数及持有人结构	62
9.2 期末基金管理人的从业人员持有本基金的情况	62
9.3 期末基金管理人的从业人员持有本开放式基金份额总量区间的情况	62
§10 开放式基金份额变动	63
§ 11 重大事件揭示	64
11.1 基金份额持有人大会决议	64
11.2 基金管理人、基金托管人的专门基金托管部门的重大人事变动	64
11.3 涉及基金管理人、基金财产、基金托管业务的诉讼	64
11.4 基金投资策略的改变	64
11.5 为基金进行审计的会计师事务所情况	64
11.6 管理人、托管人及其高级管理人员受稽查或处罚等情况	64
11.7 基金租用证券公司交易单元的有关情况	64
11.8 其他重大事件	67
§12 影响投资者决策的其他重要信息	72
12.1 报告期内单一投资者持有基金份额比例达到或超过 20% 的情况	72
12.2 影响投资者决策的其他重要信息	72
§13 备查文件目录	73
13.1 备查文件目录	73
13.2 存放地点	73
13.3 查阅方式	73

§ 2 基金简介

2.1 基金基本情况

基金名称	华泰柏瑞行业领先混合型证券投资基金
基金简称	华泰柏瑞行业领先混合
基金主代码	460007
基金运作方式	契约型开放式
基金合同生效日	2009 年 8 月 3 日
基金管理人	华泰柏瑞基金管理有限公司
基金托管人	中国工商银行股份有限公司
报告期末基金份额总额	162,347,612.55 份
基金合同存续期	不定期

2.2 基金产品说明

投资目标	通过采取自上而下和自下而上相结合的方法，从定量和定性的角度把握不同时期所蕴含的行业和个股投资机会，在充分控制风险的前提下，谋求基金资产的长期稳定增值。
投资策略	大类资产配置不作为本基金的核心策略。考虑到中国大陆 A 股市场现阶段仍存在较大的系统性风险，本基金将仅在股票资产整体出现较大程度高估或低估时进行适度的大类资产配置调整，一般情况下本基金将保持大类资产配置的基本稳定。本基金在股票投资中注重自上而下的行业配置，即以行业估值为基础，以行业基本面趋势变化为契机，结合国家产业政策的导向，在不同备选之间合理配置基金资产。
业绩比较基准	沪深 300 指数×80%+上证国债指数×15%+同业存款利率×5%
风险收益特征	本基金为混合型基金，其预期风险与预期收益高于债券型基金与货币市场基金，低于股票型基金

2.3 基金管理人和基金托管人

项目		基金管理人	基金托管人
名称		华泰柏瑞基金管理有限公司	中国工商银行股份有限公司
信息披露负责人	姓名	陈晖	郭明
	联系电话	021-38601777	010-66105799
	电子邮箱	cs4008880001@huatai-pb.com	custody@icbc.com.cn
客户服务电话		400-888-0001	95588
传真		021-38601799	010-66105798
注册地址		上海市浦东新区民生路 1199 弄上海证大五道口广场 1 号 17 层	北京市西城区复兴门内大街 55 号

办公地址	上海市浦东新区民生路 1199 弄上海证大五道口广场 1 号 17 层	北京市西城区复兴门内大街 55 号
邮政编码	200135	100140
法定代表人	贾波	陈四清

2.4 信息披露方式

本基金选定的信息披露报纸名称	中国证券报
登载基金年度报告正文的管理人互联网网址	http://www.huatai-pb.com
基金年度报告备置地点	上海市浦东新区民生路 1199 弄证大五道口广场 1 号楼 17 层及托管人住所

2.5 其他相关资料

项目	名称	办公地址
会计师事务所	普华永道中天会计师事务所（特殊普通合伙）	中国上海市黄浦区湖滨路 202 号领展企业广场 2 座普华永道中心 11 楼
注册登记机构	华泰柏瑞基金管理有限公司	上海市浦东新区民生路 1199 弄证大五道口广场 1 号楼 17 层

§ 3 主要财务指标、基金净值表现及利润分配情况

3.1 主要会计数据和财务指标

金额单位：人民币元

3.1.1 期间数据和指标	2019 年	2018 年	2017 年
本期已实现收益	69,655,028.54	-21,264,591.71	17,296,539.56
本期利润	113,021,907.84	-52,119,984.03	53,148,778.83
加权平均基金份额本期利润	0.7868	-0.4205	0.4087
本期加权平均净值利润率	44.46%	-29.85%	29.61%
本期基金份额净值增长率	72.64%	-26.85%	35.44%
3.1.2 期末数据和指标	2019 年末	2018 年末	2017 年末
期末可供分配利润	126,340,265.46	21,247,310.11	69,199,224.68
期末可供分配基金份额利润	0.7782	0.1774	0.4900
期末基金资产净值	329,820,302.14	141,038,325.79	227,159,668.10
期末基金份额净值	2.032	1.177	1.609
3.1.3 累计期末指标	2019 年末	2018 年末	2017 年末
基金份额累计净值增长率	103.20%	17.70%	60.90%

注：1、上述基金业绩指标不包括持有人认购或交易基金的各项费用，计入费用后实际收益水平要低于所列数字。

2、本期已实现收益指基金本期利息收入、投资收益、其他收入（不含公允价值变动收益）扣除相关费用后的余额，本期利润为本期已实现收益加上本期公允价值变动收益。

3.2 基金净值表现

3.2.1 基金份额净值增长率及其与同期业绩比较基准收益率的比较

阶段	份额净值增长率①	份额净值增长率标准差②	业绩比较基准收益率③	业绩比较基准收益率标准差④	①—③	②—④
过去三个月	8.78%	1.01%	6.07%	0.59%	2.71%	0.42%
过去六个月	19.32%	1.04%	6.08%	0.69%	13.24%	0.35%
过去一年	72.64%	1.45%	29.20%	1.00%	43.44%	0.45%
过去三年	71.04%	1.43%	21.49%	0.90%	49.55%	0.53%
过去五年	69.19%	1.99%	18.90%	1.23%	50.29%	0.76%
自基金合同生效起至今	103.20%	1.73%	19.87%	1.19%	83.33%	0.54%

注：本基金的业绩基准由沪深 300 指数、上证国债指数和同业存款利率按照 80%、15%和 5%之比构建，并每日进行再平衡。

3.2.2 自基金合同生效以来基金份额累计净值增长率变动及其与同期业绩比较基准收益率变动的比较

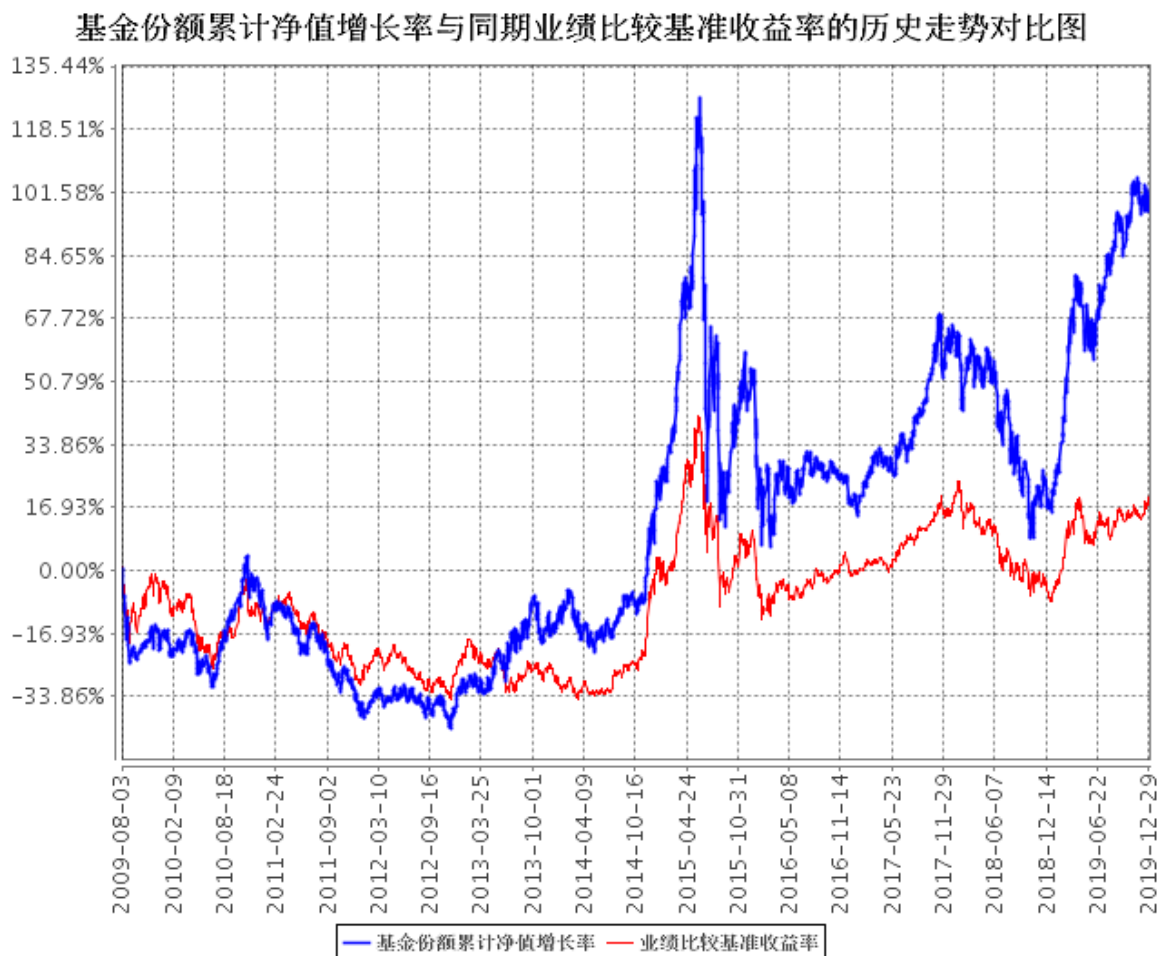

注：图示日期为 2009 年 8 月 3 日至 2019 年 12 月 31 日。

3.2.3 过去五年基金每年净值增长率及其与同期业绩比较基准收益率的比较

过去五年基金每年净值增长率及其与同期业绩比较基准收益率的对比图

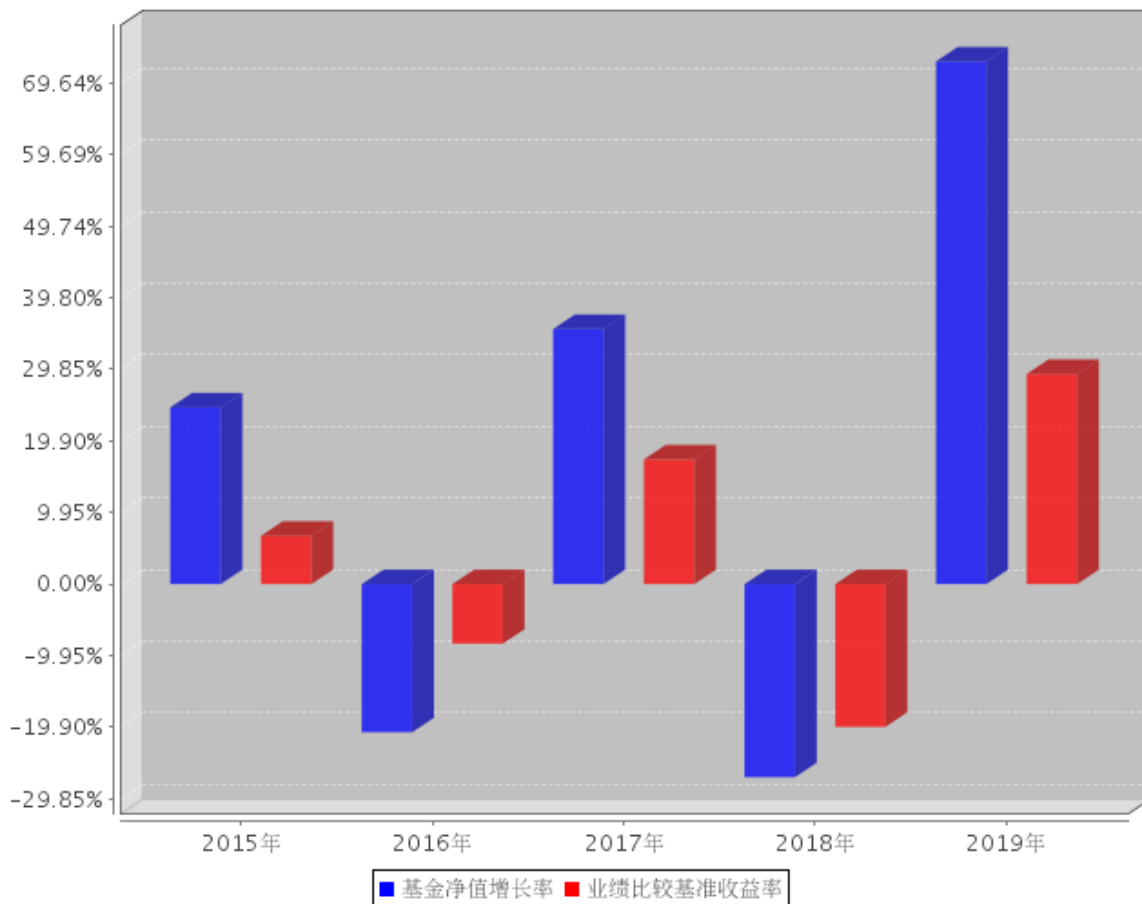

3.3 过去三年基金的利润分配情况

注：无。

§ 4 管理人报告

4.1 基金管理人及基金经理情况

4.1.1 基金管理人及其管理基金的经验

本基金管理人为华泰柏瑞基金管理有限公司。华泰柏瑞基金管理有限公司是经中国证监会批准，于 2004 年 11 月 18 日成立的合资基金管理公司，注册资本为 2 亿元人民币。目前的股东构成为华泰证券股份有限公司、柏瑞投资有限责任公司（原 AIGGIC）和苏州新区高新技术产业股份有限公司，出资比例分别为 49%、49%和 2%。目前公司旗下管理华泰柏瑞盛世中国混合型证券投资基金、华泰柏瑞金字塔稳本增利债券型证券投资基金、上证红利交易型开放式指数证券投资基金、华泰柏瑞积极成长混合型证券投资基金、华泰柏瑞价值增长混合型证券投资基金、华泰柏瑞货币市场证券投资基金、华泰柏瑞行业领先混合型证券投资基金、华泰柏瑞量化先行混合型证券投资基金、华泰柏瑞亚洲领导企业混合型证券投资基金、上证中小盘交易型开放式指数证券投资基金、华泰柏瑞上证中小盘交易型开放式指数证券投资基金联接基金、华泰柏瑞信用增利债券型证券投资基金、华泰柏瑞沪深 300 交易型开放式指数证券投资基金、华泰柏瑞沪深 300 交易型开放式指数证券投资基金联接基金、华泰柏瑞稳健收益债券型证券投资基金、华泰柏瑞量化增强混合型证券投资基金、华泰柏瑞丰盛纯债债券型证券投资基金、华泰柏瑞季季红债券型证券投资基金、华泰柏瑞创新升级混合型证券投资基金、华泰柏瑞丰汇债券型证券投资基金、华泰柏瑞量化优选灵活配置混合型证券投资基金、华泰柏瑞创新动力灵活配置混合型证券投资基金、华泰柏瑞量化驱动灵活配置混合型证券投资基金、华泰柏瑞积极优选股票型证券投资基金、华泰柏瑞新利灵活配置混合型证券投资基金、华泰柏瑞中证 500 交易型开放式指数证券投资基金、华泰柏瑞中证 500 交易型开放式指数证券投资基金联接基金、华泰柏瑞消费成长灵活配置混合型证券投资基金、华泰柏瑞量化智慧灵活配置混合型证券投资基金、华泰柏瑞健康生活灵活配置混合型证券投资基金、华泰柏瑞量化绝对收益策略定期开放混合型发起式证券投资基金、华泰柏瑞交易型货币市场基金、华泰柏瑞激励动力灵活配置混合型证券投资基金、华泰柏瑞精选回报灵活配置混合型证券投资基金、华泰柏瑞量化对冲稳健收益定期开放混合型发起式证券投资基金、华泰柏瑞天添宝货币市场基金、华泰柏瑞多策略灵活配置混合型证券投资基金、华泰柏瑞新经济沪港深灵活配置混合型证券投资基金、华泰柏瑞鼎利灵活配置混合型证券投资基金、华泰柏瑞享利灵活配置混合型证券投资基金、华泰柏瑞量化创优灵活配置混合型证券投资基金、华泰柏瑞生物医药灵活配置混合型证券投资基金、华泰柏瑞富利灵活配置混合型证券投资基金、华泰柏瑞量化阿尔法灵活配置混合型证券投资基金、华泰柏瑞港股通量化灵活配置混合型证券投资基金、华泰柏瑞战略新兴产业混合型证券投资基金、华泰柏瑞新金融地产灵活配置混合型证券投资基金、华泰柏瑞 MSCI 中国 A 股国

际通交易型开放式指数基金、华泰柏瑞国企整合精选混合型证券投资基金、华泰柏瑞医疗健康混合型证券投资基金、华泰柏瑞现代服务业混合型证券投资基金、华泰柏瑞 MSCI 中国 A 股国际指数基金联接基金、华泰柏瑞中证红利低波动交易型开放式指数证券投资基金、华泰柏瑞核心优势混合型证券投资基金、华泰柏瑞量化明选混合型证券投资基金、华泰柏瑞基本面智选混合型证券投资基金、华泰柏瑞中证红利低波动交易型开放式指数证券投资基金联接基金、华泰柏瑞锦泰一年定期开放债券型证券投资基金、华泰柏瑞中证科技 100 交易型开放式指数证券投资基金、华泰柏瑞益通三个月定期开放债券型发起式证券投资基金、华泰柏瑞研究精选混合型证券投资基金、华泰柏瑞景气回报一年持有期混合型证券投资基金。截至 2019 年 12 月 31 日，公司基金管理规模为 1077.13 亿元。

4.1.2 基金经理（或基金经理小组）及基金经理助理简介

姓名	职务	任本基金的基金经理（助理）期限		证券从业年限	说明
		任职日期	离任日期		
吕慧建	投资研究部 副总监、本基金的基金经理	2009 年 11 月 18 日	-	21 年	经济学硕士。21 年证券（基金）从业经历，新加坡国立大学 MBA。历任中大投资管理有限公司行业研究员及中信基金管理有限公司的行业研究员。2007 年 6 月加入本公司，任高级行业研究员，2007 年 11 月起担任基金经理助理，自 2009 年 11 月起担任华泰柏瑞（原友邦华泰）行业领先混合基金基金经理。2015 年 6 月起任投资部总监与华泰柏瑞健康生活灵活配置混合型证券投资基金的基金经理。2016 年 12 月至 2018 年 11 月任华泰柏瑞行业竞争优势灵活配置混合型证券投资基金的基金经理。2019 年 3 月起任投资研究部副总监。

注：证券从业的含义遵从行业协会《证券业从业人员资格管理办法》的相关规定。任职日期和离

任日期指基金管理公司作出决定之日。

4.2 管理人对报告期内本基金运作合规守信情况的说明

本报告期内，本基金管理人严格遵守《中华人民共和国证券法》、《中华人民共和国证券投资基金法》、《公开募集证券投资基金运作管理办法》及其他相关法律、法规的规定以及本基金的《基金合同》的约定，在严格控制风险的基础上，忠实履行基金管理职责，为基金份额持有人谋求最大利益。在本报告期内，基金投资管理符合有关法律、法规的规定及基金合同的约定，不存在损害基金份额持有人利益的行为。

4.3 管理人对报告期内公平交易情况的专项说明

4.3.1 公平交易制度和控制方法

报告期内，本基金管理人根据《证券投资基金管理公司公平交易制度指导意见》的要求，建立了科学完善的公平交易管理制度，从事前、事中和事后等环节严格控制不同基金之间可能发生的利益输送。投资部和研究部通过规范的决策流程公平对待不同投资组合。交易部对投资指令的合规性、有效性及合理性进行独立审核，对于场内交易的非组合指令启用投资管理系统中的公平交易模块；对于场外交易按照时间优先价格优先的原则公平对待不同帐户。风险管理部对报告期内的交易进行日常监控和分析评估，同时对投资组合的交易价差在不同时间窗（如日内、3日、5日）下进行分析，综合判断各基金之间是否存在不公平交易或利益输送的可能，确保公平交易的实施。

4.3.2 公平交易制度的执行情况

本报告期内，公司将投资管理职能和交易执行职能完全隔离，实行集中交易制度，由交易部为公募基金、专户理财和海外投资等业务统一交易服务，为公平交易的实施提供了较好的保障。目前公司公募基金、专户理财和海外投资业务的基金经理不存在兼任其它投资管理部门业务的情况，不同业务类别的投资经理之间互不干扰，独立做出投资决策。公司机构设置合理，公平交易的相关管理制度健全，投资决策流程完善，各项制度执行情况良好。交易价差分析表明公司旗下各基金均得到了公平对待，不存在非公平交易和利益输送的行为。经过对不同基金之间交易相同证券时的同向交易价差进行分析发现，报告期内基金之间的买卖交易价差总体上处于正常的合理水平。

4.3.3 异常交易行为的专项说明

本基金管理人根据《异常交易监控与管理办法》对投资交易过程中可能发生的异常交易行为进行监督和管理。投资部负责对异常交易行为进行事前识别和检查，交易部负责对异常交易行为的事中监督和控制，风险管理部及异常交易评估小组负责异常交易行为的事后审查和评估。本报

告期内，该制度执行情况良好，无论在二级市场还是在大宗交易或者一级市场申购等交易中，均没有发现影响证券价格或者严重误导其他投资者等异常交易行为。

本报告期本基金与公司所管理的其他投资组合参与交易所公开竞价单边交易量超过该证券当日成交量 5% 的同日反向交易共 1 次。系基于行业和上市公司动态跟踪和市场走势判断进行操作，与其他组合发生反向交易，不存在利益输送行为。

4.4 管理人对报告期内基金的投资策略和业绩表现的说明

4.4.1 报告期内基金投资策略和运作分析

2019 年中国宏观经济低位运行，呈底部企稳走势。和宏观经济相对平稳相比，部分行业的景气变化幅度更大。比如，养猪业受非洲猪瘟影响，年初价格跌破成本价，在年底创出历史最高价；光伏行业进入新的景气周期；由于补贴退坡新能源汽车在下半年销量大幅负增长；半导体行业在多重积极因素推动下在三季度后逐步进入新一轮景气周期，等等。

政策加大了稳经济的力度，大幅度减税降费，在 CPI 走高的背景下，推动市场利率下行，降低实体经济融资成本。

经历了 2018 年的大幅下跌后，A 股市场在 19 年初大幅反弹，上证指数最高见于 3288 点。由于中美贸易谈判波折不断，市场在 5 月、8 月出现了短期的大幅下跌，上证指数在下半年总体上在 2950 点上下波动。年底，在中国经济见底回升预期推动下，周期股上涨推动指数走出一波上涨行情。

从全年角度看，不少行业、个股股价都走出了大幅上涨行情。其中，食品、电子、家电、农林牧渔、建材的年度涨幅超过 50%，而建筑、采掘年度收益率为负，钢铁、公用事业、商业贸易、纺织服装等行业股价涨幅不到 10 个点。

本基金基于价值投资理念，精选个股，在年初低位布局行业景气向好、估值处在低位的标的，取得良好绩效。其中，养殖、光伏、食品、医药、计算机、电子等多个行业的投资取得较高投资收益，净值涨幅超过基准。

4.4.2 报告期内基金的业绩表现

截至本报告期末本基金份额净值为 2.032 元；本报告期基金份额净值增长率为 72.64%，业绩比较基准收益率为 29.20%。

4.5 管理人对宏观经济、证券市场及行业走势的简要展望

2020 年 1 月，突如其来的新型肺炎疫情对中国社会、经济、生活产生了巨大的影响，改变了中国经济传统的季节节奏。受疫情影响，中国的经济生产活动可能呈现停摆、恢复、正常三个阶

段，对行业的影响也存在受益、影响不大、受到冲击三种情况。

总体来看，半导体景气周期被疫情破坏的可能性较小，产业链向中国转移的效应将延续，相关领域受益于创新推动获得较多发展机会。疫情也推动了中国宅办公、宅教育、宅娱乐、宅生活的发展，推动云计算领域更快发展。

在传统制造业、消费领域，疫情短期形成了较大冲击。随着疫情影响消散，抢工期、消费报复性反弹可能出现，推动各行各业快速恢复常态，甚至形成一个小景气周期。

面对中国长期发展和疫情冲击的挑战，中国政府将进一步推进改革开放。在金融领域，特别是股票市场，体系调整、制度建设会在 2020 年取得显著进展，股票市场在中国金融体系中的地位将进一步上升。在利率下行大背景下，社保、保险、居民存款资金流向股市的比例有望提升。随着中国金融市场进一步融入全球市场，海外资金的流入也在加快，刺激股票市场活跃发展。

总的来说，中国经济从高速增长转向高质量发展是一个长期、渐进的过程，经济总体上保持平稳发展，行业发展的节奏继续分化。在疫情在一季度得到全面控制的假设前提下，股票市场也有望继续保持原有节奏运行。

中国经济增速弹性已经下降，上市公司总体盈利难以有大幅增长。虽然存在增量资金流入、利率下行等有利因素，估值大幅提升的难度仍然较大。所以我们认为，2020 年 A 股市场指数走出大行情存在难度，但是结构性机会仍存。

所以，我们的投资策略重点仍然是捕捉结构性投资机会，重点关注景气向上的行业中的优质公司。消费品中仍然存在一定的投资机会，但和 2019 年相比，带来巨大投资收益的食品、医药等行业盈利增速、估值潜力有所下降；传统制造业、周期板块的部分细分行业存在盈利向好的机会，但总的来说盈利和估值弹性较弱；科技板块中，技术进步、商业模式创新在继续推进，需要深入研究和挖掘。我们将继续深入挖掘个股，努力做好受益和风险的匹配平衡，为投资者创造持续回报。

4.6 管理人内部有关本基金的监察稽核工作情况

2019 年度，本基金管理人在为基金份额持有人谋求最大利益的同时，始终将合规运作、防范风险工作放在各项工作的首位。依照公司内部控制的整体要求，继续致力于内控机制的完善，加强内部风险的控制与防范，确保各项法规和管理制度的落实，保证基金合同得到严格履行。公司监察部门按照规定的权限和程序，通过实时监控、现场检查、重点抽查和人员询问等方法，独立地开展基金运作和公司管理的合规性稽核，发现问题及时提出改进建议并督促业务部门进行整改，同时定期向董事长和公司管理层出具监察稽核报告。

本报告期内，基金管理人内部监察稽核主要工作如下：

(1) 全面开展基金运作合规监察工作，确保基金投资的独立性、公平性及合法合规

主要措施有：严格执行集中交易制度，各基金相互独立，交易指令由中央交易室统一执行完成；对基金投资交易系统事先合规性设置，并由风险控制部门进行实时监控，杜绝出现违规行为；严格检查基金的投资决策、研究支持、交易过程是否符合规定的程序；通过以上措施，保证了投资运作遵循投资决策程序与业务流程，保证了基金投资组合符合相关法规及基金合同规定，确保了基金投资行为的独立、公平及合法合规。

(2) 开展定期和专项监察稽核工作，确保各项业务活动的合法合规

本年度公司监察稽核部门开展了对公司基金投资、研究、销售、后台运营、反洗钱等方面的专项监察稽核活动。对稽核中发现问题及时发出合规提示函，要求相关部门限期整改，并对改进情况安排后续跟踪检查，确保各项业务开展合法合规。

(3) 促进公司各项内部管理制度的完善

按照相关法规、证监会等监管机关的相关规定和公司业务的发展的要求，公司法律监察部门及时要求各部门制订或修改相应制度，促进公司各项内部管理制度的进一步完善。

(4) 通过各种合规培训提高员工合规意识

本年度公司监察稽核部门通过对公司所有新入职员工进行入职前合规培训、对全体人员开展行为规范培训、对基金投资管理人员进行专项合规培训、对员工进行反洗钱培训等，有效提高了公司员工的合规意识。

通过以上工作的开展，在本报告期内本基金运作过程中未发生违规情形，基金运作整体合法合规。在今后的工作中，本基金管理人承诺将一如既往的本着诚实信用、勤勉尽责的原则管理和运用基金资产，不断提高内部监察稽核工作的科学性和有效性，努力防范各种风险，为基金持有人谋求最大利益。

4.7 管理人对报告期内基金估值程序等事项的说明

本报告期内，基金管理人严格执行基金估值控制流程，定期评估估值技术的合理性，每日将估值结果报托管银行复核后对外披露。参与估值流程的人员包括负责运营的副总经理以及投资研究、风险控制和基金事务部门负责人，基金经理不参与估值流程。参与人员的相关工作经历均在五年以上。参与各方之间不存在任何重大利益冲突。已采用的估值技术相关参数或定价服务均来自独立第三方。

4.8 管理人对报告期内基金利润分配情况的说明

根据基金合同的规定，在符合有关基金分红条件的前提下，基金收益分配每年至多 4 次；每

次分配比例不低于基金期末可分配利润的 10%；基金收益分配后每份基金份额的净值不能低于面值。报告期内基金未实施收益分配。

4.9 报告期内管理人对本基金持有人数或基金资产净值预警情形的说明

注：无。

§ 5 托管人报告

5.1 报告期内本基金托管人遵规守信情况声明

本报告期内，本基金托管人在对华泰柏瑞行业领先混合型证券投资基金的托管过程中，严格遵守《证券投资基金法》及其他法律法规和基金合同的有关规定，不存在任何损害基金份额持有人利益的行为，完全尽职尽责地履行了基金托管人应尽的义务。

5.2 托管人对报告期内本基金投资运作遵规守信、净值计算、利润分配等情况的说明

本报告期内，华泰柏瑞行业领先混合型证券投资基金的管理人——华泰柏瑞基金管理有限公司在华泰柏瑞行业领先混合型证券投资基金的投资运作、基金资产净值计算、基金份额申购赎回价格计算、基金费用开支等问题上，不存在任何损害基金份额持有人利益的行为，在各重要方面的运作严格按照基金合同的规定进行。本报告期内，华泰柏瑞行业领先混合型证券投资基金未进行利润分配。

5.3 托管人对本年度报告中财务信息等内容的真实、准确和完整发表意见

本托管人依法对华泰柏瑞基金管理有限公司编制和披露的华泰柏瑞行业领先混合型证券投资基金 2019 年年度报告中财务指标、净值表现、利润分配情况、财务会计报告、投资组合报告等内容进行了核查，以上内容真实、准确和完整。

§ 6 审计报告

6.1 审计报告基本信息

财务报表是否经过审计	是
审计意见类型	标准无保留意见
审计报告编号	普华永道中天审字(2020)第 22558 号

6.2 审计报告的基本内容

审计报告标题	审计报告
审计报告收件人	华泰柏瑞行业领先混合型证券投资基金全体基金份额持有人
审计意见	<p>(一) 我们审计的内容</p> <p>我们审计了华泰柏瑞行业领先混合型证券投资基金(以下简称“华泰柏瑞行业领先混合基金”)的财务报表,包括 2019 年 12 月 31 日的资产负债表,2019 年度的利润表和所有者权益(基金净值)变动表以及财务报表附注。</p> <p>(二) 我们的意见</p> <p>我们认为,后附的财务报表在所有重大方面按照企业会计准则和在财务报表附注中所列示的中国证券监督管理委员会(以下简称“中国证监会”)、中国证券投资基金业协会(以下简称“中国基金业协会”)发布的有关规定及允许的基金行业实务操作编制,公允反映了华泰柏瑞行业领先混合基金 2019 年 12 月 31 日的财务状况以及 2019 年度的经营成果和基金净值变动情况。</p>
形成审计意见的基础	<p>我们按照中国注册会计师审计准则的规定执行了审计工作。审计报告的“注册会计师对财务报表审计的责任”部分进一步阐述了我们在这些准则下的责任。我们相信,我们获取的审计证据是充分、适当的,为发表审计意见提供了基础。</p> <p>按照中国注册会计师职业道德守则,我们独立于华泰柏瑞行业领先混合基金,并履行了职业道德方面的其他责任。</p>
管理层和治理层对财务报表的责任	<p>华泰柏瑞行业领先混合基金的基金管理人华泰柏瑞基金管理有限公司(以下简称“基金管理人”)管理层负责按照企业会计准则和中国证监会、中国基金业协会发布的有关规定及允许的基金行业实务操作编制财务报表,使其实现公允反映,并设计、执行和维护必要的内部控制,以使财务报表不存在由于舞弊或错误导致的重大错报。</p>

	<p>在编制财务报表时，基金管理人管理层负责评估华泰柏瑞行业领先混合基金的持续经营能力，披露与持续经营相关的事项(如适用)，并运用持续经营假设，除非基金管理人管理层计划清算华泰柏瑞行业领先混合基金、终止运营或别无其他现实的选择。</p> <p>基金管理人治理层负责监督华泰柏瑞行业领先混合基金的财务报告过程。</p>
<p>注册会计师对财务报表审计的责任</p>	<p>我们的目标是对财务报表整体是否不存在由于舞弊或错误导致的重大错报获取合理保证，并出具包含审计意见的审计报告。合理保证是高水平的保证，但并不能保证按照审计准则执行的审计在某一重大错报存在时总能发现。错报可能由于舞弊或错误导致，如果合理预期错报单独或汇总起来可能影响财务报表使用者依据财务报表作出的经济决策，则通常认为错报是重大的。</p> <p>在按照审计准则执行审计工作的过程中，我们运用职业判断，并保持职业怀疑。同时，我们也执行以下工作：</p> <p>(一) 识别和评估由于舞弊或错误导致的财务报表重大错报风险；设计和实施审计程序以应对这些风险，并获取充分、适当的审计证据，作为发表审计意见的基础。由于舞弊可能涉及串通、伪造、故意遗漏、虚假陈述或凌驾于内部控制之上，未能发现由于舞弊导致的重大错报的风险高于未能发现由于错误导致的重大错报的风险。</p> <p>(二) 了解与审计相关的内部控制，以设计恰当的审计程序，但目的并非对内部控制的有效性发表意见。</p> <p>(三) 评价基金管理人管理层选用会计政策的恰当性和作出会计估计及相关披露的合理性。</p> <p>(四) 对基金管理人管理层使用持续经营假设的恰当性得出结论。同时，根据获取的审计证据，就可能导致对华泰柏瑞行业领先混合基金持续经营能力产生重大疑虑的事项或情况是否存在重大不确定性得出结论。如果我们得出结论认为存在重大不确定性，审计准则要求我们在审计报告中提请报表使用者注意财务报表中的相关披露；如果披露不充分，我们应当发表非无保留意见。我们的结论基于截至审计报告日可获得的信息。然而，未来的事项或情况可能</p>

	<p>导致华泰柏瑞行业领先混合基金不能持续经营。</p> <p>(五) 评价财务报表的总体列报(包括披露)、结构和内容,并评价财务报表是否公允反映相关交易和事项。</p> <p>我们与基金管理人治理层就计划的审计范围、时间安排和重大审计发现等事项进行沟通,包括沟通我们在审计中识别出的值得关注的内部控制缺陷。</p>
会计师事务所的名称	普华永道中天会计师事务所(特殊普通合伙)
注册会计师的姓名	张炯 朱宏宇
会计师事务所的地址	中国上海市黄浦区湖滨路 202 号领展企业广场 2 座普华永道中心 11 楼
审计报告日期	2020 年 3 月 27 日

§ 7 年度财务报表

7.1 资产负债表

会计主体：华泰柏瑞行业领先混合型证券投资基金

报告截止日：2019 年 12 月 31 日

单位：人民币元

资产	附注号	本期末 2019 年 12 月 31 日	上年度末 2018 年 12 月 31 日
资产：			
银行存款	7.4.7.1	20,017,532.01	8,789,305.94
结算备付金		1,084,038.29	304,113.42
存出保证金		118,662.38	56,582.16
交易性金融资产	7.4.7.2	312,104,245.88	132,959,866.46
其中：股票投资		312,092,845.88	132,959,866.46
基金投资		-	-
债券投资		11,400.00	-
资产支持证券投资		-	-
贵金属投资		-	-
衍生金融资产	7.4.7.3	-	-
买入返售金融资产	7.4.7.4	-	-
应收证券清算款		1,619,662.90	-
应收利息	7.4.7.5	4,942.34	1,972.03
应收股利		-	-
应收申购款		1,464,220.00	76,540.31
递延所得税资产		-	-
其他资产	7.4.7.6	-	-
资产总计		336,413,303.80	142,188,380.32
负债和所有者权益	附注号	本期末 2019 年 12 月 31 日	上年度末 2018 年 12 月 31 日
负债：			
短期借款		-	-
交易性金融负债		-	-
衍生金融负债	7.4.7.3	-	-
卖出回购金融资产款		-	-
应付证券清算款		2,266,962.50	339,230.08
应付赎回款		2,697,294.34	166,298.30
应付管理人报酬		420,964.80	182,762.04
应付托管费		70,160.80	30,460.34
应付销售服务费		-	-
应付交易费用	7.4.7.7	949,336.30	221,203.77
应交税费		-	-
应付利息		-	-

应付利润		-	-
递延所得税负债		-	-
其他负债	7.4.7.8	188,282.92	210,100.00
负债合计		6,593,001.66	1,150,054.53
所有者权益：			
实收基金	7.4.7.9	162,347,612.55	119,791,015.68
未分配利润	7.4.7.10	167,472,689.59	21,247,310.11
所有者权益合计		329,820,302.14	141,038,325.79
负债和所有者权益总计		336,413,303.80	142,188,380.32

注：报告截止日 2019 年 12 月 31 日，基金份额净值 2.032 元，基金份额总额 162,347,612.55 份。

7.2 利润表

会计主体：华泰柏瑞行业领先混合型证券投资基金

本报告期：2019 年 1 月 1 日至 2019 年 12 月 31 日

单位：人民币元

项目	附注号	本期 2019 年 1 月 1 日至 2019 年 12 月 31 日	上年度可比期间 2018 年 1 月 1 日至 2018 年 12 月 31 日
一、收入		121,472,276.81	-46,730,186.62
1. 利息收入		136,957.71	80,515.28
其中：存款利息收入	7.4.7.11	136,722.14	80,469.90
债券利息收入		235.57	45.38
资产支持证券利息收入		-	-
买入返售金融资产收入		-	-
证券出借利息收入		-	-
其他利息收入		-	-
2. 投资收益（损失以“-”填列）		77,324,448.34	-16,001,236.04
其中：股票投资收益	7.4.7.12	75,595,420.60	-17,168,255.97
基金投资收益		-	-
债券投资收益	7.4.7.13	-195.00	-16,276.47
资产支持证券投资收益	7.4.7.13.5	-	-
贵金属投资收益	7.4.7.14	-	-
衍生工具收益	7.4.7.15	-	-
股利收益	7.4.7.16	1,729,222.74	1,183,296.40
3. 公允价值变动收益（损失以“-”号填列）	7.4.7.17	43,366,879.30	-30,855,392.32
4. 汇兑收益（损失以“-”号填列）		-	-
5. 其他收入（损失以“-”号填列）	7.4.7.18	643,991.46	45,926.46
减：二、费用		8,450,368.97	5,389,797.41
1. 管理人报酬	7.4.10.2.1	3,812,210.27	2,620,157.17
2. 托管费	7.4.10.2.2	635,368.40	436,692.91
3. 销售服务费	7.4.10.2.3	-	-

4. 交易费用	7.4.7.19	3,803,922.30	2,104,158.16
5. 利息支出		-	-
其中：卖出回购金融资产支出		-	-
6. 税金及附加		-	0.17
7. 其他费用	7.4.7.20	198,868.00	228,789.00
三、利润总额（亏损总额以“-”号填列）		113,021,907.84	-52,119,984.03
减：所得税费用		-	-
四、净利润（净亏损以“-”号填列）		113,021,907.84	-52,119,984.03

7.3 所有者权益（基金净值）变动表

会计主体：华泰柏瑞行业领先混合型证券投资基金

本报告期：2019 年 1 月 1 日至 2019 年 12 月 31 日

单位：人民币元

项目	本期 2019 年 1 月 1 日至 2019 年 12 月 31 日		
	实收基金	未分配利润	所有者权益合计
一、期初所有者权益（基金净值）	119,791,015.68	21,247,310.11	141,038,325.79
二、本期经营活动产生的基金净值变动数（本期利润）	-	113,021,907.84	113,021,907.84
三、本期基金份额交易产生的基金净值变动数（净值减少以“-”号填列）	42,556,596.87	33,203,471.64	75,760,068.51
其中：1. 基金申购款	234,673,169.07	201,030,785.99	435,703,955.06
2. 基金赎回款	-192,116,572.20	-167,827,314.35	-359,943,886.55
四、本期向基金份额持有人分配利润产生的基金净值变动（净值减少以“-”号填列）	-	-	-
五、期末所有者权益（基金净值）	162,347,612.55	167,472,689.59	329,820,302.14
项目	上年度可比期间 2018 年 1 月 1 日至 2018 年 12 月 31 日		
	实收基金	未分配利润	所有者权益合计

一、期初所有者权益（基金净值）	141,220,039.10	85,939,629.00	227,159,668.10
二、本期经营活动产生的基金净值变动数（本期利润）	-	-52,119,984.03	-52,119,984.03
三、本期基金份额交易产生的基金净值变动数（净值减少以“-”号填列）	-21,429,023.42	-12,572,334.86	-34,001,358.28
其中：1. 基金申购款	18,102,458.87	7,825,379.71	25,927,838.58
2. 基金赎回款	-39,531,482.29	-20,397,714.57	-59,929,196.86
四、本期向基金份额持有人分配利润产生的基金净值变动（净值减少以“-”号填列）	-	-	-
五、期末所有者权益（基金净值）	119,791,015.68	21,247,310.11	141,038,325.79

报表附注为财务报表的组成部分。

本报告 7.1 至 7.4 财务报表由下列负责人签署：

<u> 韩勇 </u>	<u> 房伟力 </u>	<u> 赵景云 </u>
基金管理人负责人	主管会计工作负责人	会计机构负责人

7.4 报表附注

7.4.1 基金基本情况

华泰柏瑞行业领先混合型证券投资基金(原名为友邦华泰行业领先股票型证券投资基金、华泰柏瑞行业领先股票型证券投资基金，以下简称“本基金”)经中国证券监督管理委员会(以下简称“中国证监会”)证监许可[2009]482号《关于核准友邦华泰行业领先股票型证券投资基金募集的批复》核准，由友邦华泰基金管理有限公司(已自2010年4月30日起更名为华泰柏瑞基金管理有限公司)依照《中华人民共和国证券投资基金法》和《友邦华泰行业领先股票型证券投资基金基金合同》(现更名为《华泰柏瑞行业领先混合型证券投资基金基金合同》)负责公开募集。本基金为契约型开放式，存续期限不定，首次设立募集不包括认购资金利息共募集2,249,392,302.39元，业经普华永道中天会计师事务所有限公司普华永道中天验字(2009)第132号验资报告予以验证。经向中国证监会备案，《友邦华泰行业领先股票型证券投资基金基金合同》于2009年8月3日正式生效，基金合同生效日的基金份额总额为2,249,632,307.10份基金份额，其中认购资金利息折合240,004.71份基金份额。本基金的基金管理人为华泰柏瑞基金管理有限公司，基金托管人为中国工商银行股份有限公司。

根据 2014 年中国证监会令第 104 号《公开募集证券投资基金运作管理办法》，华泰柏瑞行业领先股票型证券投资基金于 2015 年 8 月 6 日公告后更名为华泰柏瑞行业领先混合型证券投资基金。

根据《中华人民共和国证券投资基金法》和《华泰柏瑞行业领先混合型证券投资基金基金合同》的有关规定，本基金的投资范围为具有良好流动性的金融工具，包括国内依法发行上市的股票、债券、货币市场工具、权证、资产支持证券以及法律法规或中国证监会允许基金投资的其他金融工具。本基金的投资组合比例为：股票资产占基金资产的 60%-95%；债券资产、货币市场工具、权证、资产支持证券以及法律法规或中国证监会允许基金投资的其他证券品种占基金资产的 5%-40%，其中，基金持有全部权证的市值不得超过基金资产净值的 3%，基金保留的现金以及投资于到期日在一年以内的政府债券的比例合计不低于基金资产净值的 5%。本基金的业绩比较基准为：沪深 300 指数 x 80%+上证国债指数 x 15%+同业存款利率 x 5%。

本财务报表由本基金的基金管理人华泰柏瑞基金管理有限公司于 2020 年 3 月 27 日批准报出。

7.4.2 会计报表的编制基础

本基金的财务报表按照财政部于 2006 年 2 月 15 日及以后期间颁布的《企业会计准则—基本准则》、各项具体会计准则及相关规定(以下合称“企业会计准则”)、中国证监会颁布的《证券投资基金信息披露 XBRL 模板第 3 号<年度报告和中期报告>》、中国证券投资基金业协会(以下简称“中国基金业协会”)颁布的《证券投资基金会计核算业务指引》、《华泰柏瑞行业领先混合型证券投资基金基金合同》和在财务报表附注 7.4.4 所列示的中国证监会、中国基金业协会发布的有关规定及允许的基金行业实务操作编制。

本财务报表以持续经营为基础编制。

7.4.3 遵循企业会计准则及其他有关规定的声明

本基金 2019 年度财务报表符合企业会计准则的要求，真实、完整地反映了本基金 2019 年 12 月 31 日的财务状况以及 2019 年度的经营成果和基金净值变动情况等有关信息。

7.4.4 重要会计政策和会计估计

7.4.4.1 会计年度

本基金会计年度为公历 1 月 1 日起至 12 月 31 日止。

7.4.4.2 记账本位币

本基金的记账本位币为人民币。

7.4.4.3 金融资产和金融负债的分类

(1) 金融资产的分类

金融资产于初始确认时分类为：以公允价值计量且其变动计入当期损益的金融资产、应收款项、可供出售金融资产及持有至到期投资。金融资产的分类取决于本基金对金融资产的持有意图和持有能力。本基金现无金融资产分类为可供出售金融资产及持有至到期投资。

本基金目前以交易目的持有的股票投资和债券投资分类为以公允价值计量且其变动计入当期损益的金融资产。以公允价值计量且其变动计入当期损益的金融资产在资产负债表中以交易性金融资产列示。

本基金持有的其他金融资产分类为应收款项，包括银行存款和其他各类应收款项等。应收款项是指在活跃市场中没有报价、回收金额固定或可确定的非衍生金融资产。

(2) 金融负债的分类

金融负债于初始确认时分类为：以公允价值计量且其变动计入当期损益的金融负债及其他金融负债。本基金目前暂无金融负债分类为以公允价值计量且其变动计入当期损益的金融负债。本基金持有的其他金融负债包括其他各类应付款项等。

7.4.4.4 金融资产和金融负债的初始确认、后续计量和终止确认

金融资产和金融负债于本基金成为金融工具合同的一方时，按公允价值在资产负债表内确认。以公允价值计量且其变动计入当期损益的金融资产，取得时发生的相关交易费用计入当期损益；对于支付的价款中包含的债券起息日或上次除息日至购买日止的利息，单独确认为应收项目。应收款项和其他金融负债的相关交易费用计入初始确认金额。

对于以公允价值计量且其变动计入当期损益的金融资产，按照公允价值进行后续计量；对于应收款项和其他金融负债采用实际利率法，以摊余成本进行后续计量。

金融资产满足下列条件之一的，予以终止确认：(1) 收取该金融资产现金流量的合同权利终止；(2) 该金融资产已转移，且本基金将金融资产所有权上几乎所有的风险和报酬转移给转入方；或者(3) 该金融资产已转移，虽然本基金既没有转移也没有保留金融资产所有权上几乎所有的风险和报酬，但是放弃了对该金融资产控制。

金融资产终止确认时，其账面价值与收到的对价的差额，计入当期损益。

当金融负债的现时义务全部或部分已经解除时，终止确认该金融负债或义务已解除的部分。

终止确认部分的账面价值与支付的对价之间的差额，计入当期损益。

7.4.4.5 金融资产和金融负债的估值原则

本基金持有的股票投资和债券投资按如下原则确定公允价值并进行估值：

(1) 存在活跃市场的金融工具按其估值日的市场交易价格确定公允价值；估值日无交易且最近交易日后未发生影响公允价值计量的重大事件的，按最近交易日的市场交易价格确定公允价值。有充足证据表明估值日或最近交易日的市场交易价格不能真实反映公允价值的，应对市场交易价格进行调整，确定公允价值。与上述投资品种相同，但具有不同特征的，应以相同资产或负债的公允价值为基础，并在估值技术中考虑不同特征因素的影响。特征是指对资产出售或使用的限制等，如果该限制是针对资产持有者的，那么在估值技术中不应将该限制作为特征考虑。此外，基金管理人不应考虑因大量持有相关资产或负债所产生的溢价或折价。

(2) 当金融工具不存在活跃市场，采用在当前情况下适用并且有足够可利用数据和其他信息支持的估值技术确定公允价值。采用估值技术时，优先使用可观察输入值，只有在无法取得相关资产或负债可观察输入值或取得不切实可行的情况下，才可以使用不可观察输入值。

(3) 如经济环境发生重大变化或证券发行人发生影响金融工具价格的重大事件，应对估值进行调整并确定公允价值。

7.4.4.6 金融资产和金融负债的抵销

本基金持有的资产和承担的负债基本为金融资产和金融负债。当本基金 1) 具有抵销已确认金额的法定权利且该种法定权利现在是可执行的；且 2) 交易双方准备按净额结算时，金融资产与金融负债按抵销后的净额在资产负债表中列示。

7.4.4.7 实收基金

实收基金为对外发行基金份额所募集的总金额在扣除损益平准金分摊部分后的余额。由于申购和赎回引起的实收基金变动分别于基金申购确认日及基金赎回确认日认列。上述申购和赎回分别包括基金转换所引起的转入基金的实收基金增加和转出基金的实收基金减少。

7.4.4.8 损益平准金

损益平准金包括已实现平准金和未实现平准金。已实现平准金指在申购或赎回基金份额时，申购或赎回款项中包含的按累计未分配的已实现损益占基金净值比例计算的金额。未实现平准金指在申购或赎回基金份额时，申购或赎回款项中包含的按累计未实现损益占基金净值比例计算的金额。损益平准金于基金申购确认日或基金赎回确认日认列，并于期末全额转入未分配利润/（累

计亏损)。

7.4.4.9 收入/(损失)的确认和计量

股票投资在持有期间应取得的现金股利扣除由上市公司代扣代缴的个人所得税后的净额确认为投资收益。债券投资在持有期间应取得的按票面利率或者发行价计算的利息扣除在适用情况下由债券发行企业代扣代缴的个人所得税及由基金管理人缴纳的增值税后的净额确认为利息收入。

以公允价值计量且其变动计入当期损益的金融资产在持有期间的公允价值变动确认为公允价值变动损益；于处置时，其处置价格与初始确认金额之间的差额确认为投资收益，其中包括从公允价值变动损益结转的公允价值累计变动额。

应收款项在持有期间确认的利息收入按实际利率法计算，实际利率法与直线法差异较小的则按直线法计算。

7.4.4.10 费用的确认和计量

本基金的管理人报酬和托管费在费用涵盖期间按基金合同约定的费率和计算方法逐日确认。

其他金融负债在持有期间确认的利息支出按实际利率法计算，实际利率法与直线法差异较小的则按直线法计算。

7.4.4.11 基金的收益分配政策

每一基金份额享有同等分配权。本基金收益以现金形式分配，但基金份额持有人可选择现金红利或将现金红利按分红除权日的基金份额净值自动转为基金份额进行再投资。若期末未分配利润中的未实现部分为正数，包括基金经营活动产生的未实现损益以及基金份额交易产生的未实现平准金等，则期末可供分配利润的金额为期末未分配利润中的已实现部分；若期末未分配利润的未实现部分为负数，则期末可供分配利润的金额为期末未分配利润，即已实现部分相抵未实现部分后的余额。

经宣告的拟分配基金收益于分红除权日从所有者权益转出。

7.4.4.12 分部报告

本基金以内部组织结构、管理要求、内部报告制度为依据确定经营分部，以经营分部为基础确定报告分部并披露分部信息。

经营分部是指本基金内同时满足下列条件的组成部分：(1) 该组成部分能够在日常活动中产生收入、发生费用；(2) 本基金的基金管理人能够定期评价该组成部分的经营成果，以决定向其配置资源、评价其业绩；(3) 本基金能够取得该组成部分的财务状况、经营成果和现金流量等有关会

计信息。如果两个或多个经营分部具有相似的经济特征，并且满足一定条件的，则合并为一个经营分部。

本基金目前以一个单一的经营分部运作，不需要披露分部信息。

7.4.4.13 其他重要的会计政策和会计估计

根据本基金的估值原则和中国证监会允许的基金行业估值实务操作，本基金确定以下类别股票投资和债券投资的公允价值时采用的估值方法及其关键假设如下：

(1) 对于证券交易所上市的股票和债券，若出现重大事项停牌或交易不活跃(包括涨跌停时的交易不活跃)等情况，本基金根据中国证监会公告[2017]13号《中国证监会关于证券投资基金估值业务的指导意见》，根据具体情况采用《关于发布中基协(AMAC)基金行业股票估值指数的通知》提供的指数收益法等估值技术进行估值。

(2) 对于在锁定期内的非公开发行股票、首次公开发行股票时公司股东公开发售股份、通过大宗交易取得的带限售期的股票等流通受限股票，根据中国基金业协会中基协发[2017]6号《关于发布〈证券投资基金投资流通受限股票估值指引(试行)〉的通知》之附件《证券投资基金投资流通受限股票估值指引(试行)》(以下简称“指引”)，按估值日在证券交易所上市交易的同一股票的公允价值扣除中证指数有限公司根据指引所独立提供的该流通受限股票剩余限售期对应的流动性折扣后的价值进行估值。

(3) 对于在证券交易所上市或挂牌转让的固定收益品种(可转换债券和私募债券除外)及在银行间同业市场交易的固定收益品种，根据中国证监会公告[2017]13号《中国证监会关于证券投资基金估值业务的指导意见》及《中国证券投资基金业协会估值核算工作小组关于2015年1季度固定收益品种的估值处理标准》采用估值技术确定公允价值。本基金持有的证券交易所上市或挂牌转让的固定收益品种(可转换债券和私募债券除外)，按照中证指数有限公司所独立提供的估值结果确定公允价值。本基金持有的银行间同业市场固定收益品种按照中债金融估值中心有限公司所独立提供的估值结果确定公允价值。

7.4.5 会计政策和会计估计变更以及差错更正的说明

7.4.5.1 会计政策变更的说明

本基金本报告期未发生会计政策变更。

7.4.5.2 会计估计变更的说明

本基金本报告期未发生会计估计变更。

7.4.5.3 差错更正的说明

本基金在本报告期间无须说明的会计差错更正。

7.4.6 税项

根据财政部、国家税务总局财税[2002]128号《关于开放式证券投资基金有关税收问题的通知》、财税[2008]1号《关于企业所得税若干优惠政策的通知》、财税[2012]85号《关于实施上市公司股息红利差别化个人所得税政策有关问题的通知》、财税[2015]101号《关于上市公司股息红利差别化个人所得税政策有关问题的通知》、财税[2016]36号《关于全面推开营业税改征增值税试点的通知》、财税[2016]46号《关于进一步明确全面推开营改增试点金融业有关政策的通知》、财税[2016]70号《关于金融机构同业往来等增值税政策的补充通知》、财税[2016]140号《关于明确金融 房地产开发 教育辅助服务等增值税政策的通知》、财税[2017]2号《关于资管产品增值税政策有关问题的补充通知》、财税[2017]56号《关于资管产品增值税有关问题的通知》、财税[2017]90号《关于租入固定资产进项税额抵扣等增值税政策的通知》及其他相关财税法规和实务操作，主要税项列示如下：

(1) 资管产品运营过程中发生的增值税应税行为，以资管产品管理人为增值税纳税人。资管产品管理人运营资管产品过程中发生的增值税应税行为，暂适用简易计税方法，按照3%的征收率缴纳增值税。对资管产品在2018年1月1日前运营过程中发生的增值税应税行为，未缴纳增值税的，不再缴纳；已缴纳增值税的，已纳税额从资管产品管理人以后月份的增值税应纳税额中抵减。

对证券投资基金管理人运用基金买卖股票、债券的转让收入免征增值税，对国债、地方政府债以及金融同业往来利息收入亦免征增值税。资管产品管理人运营资管产品提供的贷款服务，以2018年1月1日起产生的利息及利息性质的收入为销售额。

(2) 对基金从证券市场中取得的收入，包括买卖股票、债券的差价收入，股票的股息、红利收入，债券的利息收入及其他收入，暂不征收企业所得税。

(3) 对基金取得的企业债券利息收入，应由发行债券的企业在向基金支付利息时代扣代缴20%的个人所得税。对基金从上市公司取得的股息红利所得，持股期限在1个月以内(含1个月)的，其股息红利所得全额计入应纳税所得额；持股期限在1个月以上至1年(含1年)的，暂减按50%计入应纳税所得额；持股期限超过1年的，暂免征收个人所得税。对基金持有的上市公司限售股，解禁后取得的股息、红利收入，按照上述规定计算纳税，持股时间自解禁日起计算；解禁前取得的股息、红利收入继续暂减按50%计入应纳税所得额。上述所得统一适用20%的税率计征个人

所得税。

(4) 基金卖出股票按 0.1% 的税率缴纳股票交易印花税，买入股票不征收股票交易印花税。

(5) 本基金的城市维护建设税、教育费附加和地方教育附加等税费按照实际缴纳增值税额的适用比例计算缴纳。

7.4.7 重要财务报表项目的说明

7.4.7.1 银行存款

单位：人民币元

项目	本期末 2019 年 12 月 31 日	上年度末 2018 年 12 月 31 日
活期存款	20,017,532.01	8,789,305.94
定期存款	-	-
其他存款	-	-
合计：	20,017,532.01	8,789,305.94

7.4.7.2 交易性金融资产

单位：人民币元

项目	本期末 2019 年 12 月 31 日		
	成本	公允价值	公允价值变动
股票	272,936,977.81	312,092,845.88	39,155,868.07
贵金属投资-金交所黄金合约	-	-	-
债券	交易所市场	11,400.00	11,400.00
	银行间市场	-	-
	合计	11,400.00	11,400.00
资产支持证券	-	-	-
基金	-	-	-
其他	-	-	-
合计	272,948,377.81	312,104,245.88	39,155,868.07
项目	上年度末 2018 年 12 月 31 日		
	成本	公允价值	公允价值变动
股票	137,170,877.69	132,959,866.46	-4,211,011.23
贵金属投资-金交所黄金合约	-	-	-
债券	交易所市场	-	-
	银行间市场	-	-

	合计	-	-	-
资产支持证券		-	-	-
基金		-	-	-
其他		-	-	-
合计		137,170,877.69	132,959,866.46	-4,211,011.23

7.4.7.3 衍生金融资产/负债

注：无。

7.4.7.4 买入返售金融资产

7.4.7.4.1 各项买入返售金融资产期末余额

注：无。

7.4.7.4.2 期末买断式逆回购交易中取得的债券

注：无。

7.4.7.5 应收利息

单位：人民币元

项目	本期末 2019年12月31日	上年度末 2018年12月31日
应收活期存款利息	4,345.45	1,793.61
应收定期存款利息	-	-
应收其他存款利息	-	-
应收结算备付金利息	536.58	150.48
应收债券利息	1.57	-
应收资产支持证券利息	-	-
应收买入返售证券利息	-	-
应收申购款利息	-	-
应收黄金合约拆借孳息	-	-
应收出借证券利息	-	-
其他	58.74	27.94
合计	4,942.34	1,972.03

7.4.7.6 其他资产

注：无。

7.4.7.7 应付交易费用

单位：人民币元

项目	本期末 2019 年 12 月 31 日	上年度末 2018 年 12 月 31 日
交易所市场应付交易费用	949,336.30	221,203.77
银行间市场应付交易费用	-	-
合计	949,336.30	221,203.77

7.4.7.8 其他负债

单位：人民币元

项目	本期末 2019 年 12 月 31 日	上年度末 2018 年 12 月 31 日
应付券商交易单元保证金	-	-
应付赎回费	8,282.48	100.00
应付证券出借违约金	-	-
预提费用	180,000.00	210,000.00
应付转出费	0.44	-
合计	188,282.92	210,100.00

7.4.7.9 实收基金

金额单位：人民币元

项目	本期 2019 年 1 月 1 日至 2019 年 12 月 31 日	
	基金份额（份）	账面金额
上年度末	119,791,015.68	119,791,015.68
本期申购	234,673,169.07	234,673,169.07
本期赎回（以“-”号填列）	-192,116,572.20	-192,116,572.20
- 基金拆分/份额折算前	-	-
基金拆分/份额折算变动份额	-	-
本期申购	-	-
本期赎回（以“-”号填列）	-	-
本期末	162,347,612.55	162,347,612.55

注：申购含转换入份额；赎回含转换出份额。

7.4.7.10 未分配利润

单位：人民币元

项目	已实现部分	未实现部分	未分配利润合计
上年度末	37,269,918.35	-16,022,608.24	21,247,310.11
本期利润	69,655,028.54	43,366,879.30	113,021,907.84
本期基金份额交易产生的变动数	19,415,318.57	13,788,153.07	33,203,471.64
其中：基金申购款	131,754,418.28	69,276,367.71	201,030,785.99

基金赎回款	-112,339,099.71	-55,488,214.64	-167,827,314.35
本期已分配利润	-	-	-
本期末	126,340,265.46	41,132,424.13	167,472,689.59

7.4.7.11 存款利息收入

单位：人民币元

项目	本期	上年度可比期间
	2019年1月1日至2019年12月31日	2018年1月1日至2018年12月31日
活期存款利息收入	119,745.42	69,448.06
定期存款利息收入	-	-
其他存款利息收入	-	-
结算备付金利息收入	15,233.90	9,669.98
其他	1,742.82	1,351.86
合计	136,722.14	80,469.90

7.4.7.12 股票投资收益

7.4.7.12.1 股票投资收益——买卖股票差价收入

单位：人民币元

项目	本期	上年度可比期间
	2019年1月1日至2019年12月31日	2018年1月1日至2018年12月31日
卖出股票成交总额	1,230,007,792.85	709,548,847.62
减：卖出股票成本总额	1,154,412,372.25	726,717,103.59
买卖股票差价收入	75,595,420.60	-17,168,255.97

7.4.7.13 债券投资收益

7.4.7.13.1 债券投资收益项目构成

单位：人民币元

项目	本期	上年度可比期间
	2019年1月1日至2019年12月31日	2018年1月1日至2018年12月31日
债券投资收益——买卖债券（、债转股及债券到期兑付）差价收入	-195.00	-16,276.47

债券投资收益——赎回差价收入	-	-
债券投资收益——申购差价收入	-	-
合计	-195.00	-16,276.47

7.4.7.13.2 债券投资收益——买卖债券差价收入

单位：人民币元

项目	本期 2019年1月1日至2019 年12月31日	上年度可比期间 2018年1月1日至2018年 12月31日
卖出债券（、债转股及债券到期兑付）成交总额	320,395.17	401,936.25
减：卖出债券（、债转股及债券到期兑付）成本总额	310,547.00	418,100.00
减：应收利息总额	10,043.17	112.72
买卖债券差价收入	-195.00	-16,276.47

7.4.7.13.3 债券投资收益——赎回差价收入

注：无。

7.4.7.13.4 债券投资收益——申购差价收入

注：无。

7.4.7.13.5 资产支持证券投资收益

注：无。

7.4.7.14 贵金属投资收益

7.4.7.14.1 贵金属投资收益项目构成

注：无。

7.4.7.14.2 贵金属投资收益——买卖贵金属差价收入

注：无。

7.4.7.14.3 贵金属投资收益——赎回差价收入

注：无。

7.4.7.14.4 贵金属投资收益——申购差价收入

注：无。

7.4.7.15 衍生工具收益

7.4.7.15.1 衍生工具收益——买卖权证差价收入

注：无。

7.4.7.15.2 衍生工具收益 ——其他投资收益

注：无。

7.4.7.16 股利收益

单位：人民币元

项目	本期 2019年1月1日至2019年12月31日	上年度可比期间 2018年1月1日至2018年12月31日
股票投资产生的股利收益	1,729,222.74	1,183,296.40
其中：证券出借权益补偿收入	-	-
基金投资产生的股利收益	-	-
合计	1,729,222.74	1,183,296.40

7.4.7.17 公允价值变动收益

单位：人民币元

项目名称	本期 2019年1月1日至2019年12月31日	上年度可比期间 2018年1月1日至2018年12月31日
1. 交易性金融资产	43,366,879.30	-30,855,392.32
——股票投资	43,366,879.30	-30,855,392.32
——债券投资	-	-
——资产支持证券投资	-	-
——贵金属投资	-	-
——其他	-	-
2. 衍生工具	-	-
——权证投资	-	-
3. 其他	-	-
减：应税金融商品公允价值变动产生的预估增值税	-	-
合计	43,366,879.30	-30,855,392.32

7.4.7.18 其他收入

单位：人民币元

项目	本期	上年度可比期间
----	----	---------

	2019 年 1 月 1 日至 2019 年 12 月 31 日	2018 年 1 月 1 日至 2018 年 12 月 31 日
基金赎回费收入	603,481.37	33,599.09
转换费收入	40,510.09	12,327.37
合计	643,991.46	45,926.46

注：1、本基金的赎回费率按持有期间递减，不低于赎回费总额的 25% 归入基金财产。

2、本基金的转换费由转出基金赎回费用及基金申购补差费用构成，其中不低于转出基金赎回费用的 25% 的部分归入转出基金的基金财产。

7.4.7.19 交易费用

单位：人民币元

项目	本期 2019 年 1 月 1 日至 2019 年 12 月 31 日	上年度可比期间 2018 年 1 月 1 日至 2018 年 12 月 31 日
交易所市场交易费用	3,803,922.30	2,104,158.16
银行间市场交易费用	-	-
交易基金产生的费用	-	-
其中：申购费	-	-
赎回费	-	-
合计	3,803,922.30	2,104,158.16

7.4.7.20 其他费用

单位：人民币元

项目	本期 2019 年 1 月 1 日至 2019 年 12 月 31 日	上年度可比期间 2018 年 1 月 1 日至 2018 年 12 月 31 日
审计费用	60,000.00	60,000.00
信息披露费	120,000.00	150,000.00
证券出借违约金	-	-
银行划款费用	868.00	789.00
帐户维护费	18,000.00	18,000.00
合计	198,868.00	228,789.00

7.4.8 或有事项、资产负债表日后事项的说明

7.4.8.1 或有事项

截至资产负债表日，本基金并无须作披露的或有事项。

7.4.8.2 资产负债表日后事项

截至财务报表报出日，本基金并无须作披露的资产负债表日后事项。

7.4.9 关联方关系

关联方名称	与本基金的关系
华泰柏瑞基金管理有限公司（“华泰柏瑞基金”）	基金管理人、基金注册登记机构、基金销售机构
中国工商银行股份有限公司（“中国工商银行”）	基金托管人、基金销售机构
华泰证券股份有限公司（“华泰证券”）	基金管理人的股东、基金销售机构
PineBridge Investment LLC	基金管理人的股东
苏州新区高新技术产业股份有限公司	基金管理人的股东
华泰联合证券有限责任公司（“华泰联合证券”）	基金管理人的股东华泰证券的控股子公司
柏瑞爱建资产管理（上海）有限公司	基金管理人的控股子公司

注：下述关联交易均在正常业务范围内按一般商业条款订立。

7.4.10 本报告期及上年度可比期间的关联方交易

7.4.10.1 通过关联方交易单元进行的交易

7.4.10.1.1 股票交易

金额单位：人民币元

关联方名称	本期 2019年1月1日至2019年12月31日		上年度可比期间 2018年1月1日至2018年12月31日	
	成交金额	占当期股票 成交总额的 比例	成交金额	占当期股票 成交总额的比 例
华泰证券	274,073,497.27	10.93%	1,440,580.15	0.10%

7.4.10.1.2 权证交易

注：无。

7.4.10.1.3 应支付关联方的佣金

金额单位：人民币元

关联方名称	本期 2019年1月1日至2019年12月31日			
	当期 佣金	占当期佣金 总量的比例	期末应付佣金余额	占期末应付佣 金总额的比例
华泰证券	255,241.63	11.08%	-	-
关联方名称	上年度可比期间 2018年1月1日至2018年12月31日			

	当期 佣金	占当期佣金 总量的比例	期末应付佣金余额	占期末应付佣 金总额的比例
华泰证券	1,312.80	0.10%	1,312.80	0.59%

注：1. 上述佣金参考市场价格经本基金的基金管理人与对方协商确定，以扣除由中国证券登记结算有限责任公司收取的证管费和经手费的净额列示。

2. 该类佣金协议的服务范围还包括佣金收取方为本基金提供的证券投资研究成果和市场信息服务等。

7.4.10.2 关联方报酬

7.4.10.2.1 基金管理费

单位：人民币元

项目	本期	上年度可比期间
	2019年1月1日至2019年12月31日	2018年1月1日至2018年12月31日
当期发生的基金应支付的管理费	3,812,210.27	2,620,157.17
其中：支付销售机构的客户维护费	1,108,652.77	758,004.21

注：支付基金管理人华泰柏瑞基金管理有限公司的管理人报酬按前一日基金资产净值 1.50% 的年费率计提，逐日累计至每月月底，按月支付。其计算公式为：

日管理人报酬 = 前一日基金资产净值 X 1.50% / 当年天数。

7.4.10.2.2 基金托管费

单位：人民币元

项目	本期	上年度可比期间
	2019年1月1日至2019年12月31日	2018年1月1日至2018年12月31日
当期发生的基金应支付的托管费	635,368.40	436,692.91

注：支付基金托管人中国工商银行的托管费按前一日基金资产净值 0.25% 的年费率计提，逐日累计至每月月底，按月支付。其计算公式为：

日托管费 = 前一日基金资产净值 X 0.25% / 当年天数。

7.4.10.2.3 销售服务费

注：无。

7.4.10.3 与关联方进行银行间同业市场的债券(含回购)交易

注：无。

7.4.10.4 报告期内转融通证券出借业务发生重大关联交易事项的说明

7.4.10.4.1 与关联方通过约定申报方式进行的适用固定期限费率的证券出借业务的情况

注：无。

7.4.10.4.2 与关联方通过约定申报方式进行的适用市场化期限费率的证券出借业务的情况

注：无。

7.4.10.5 各关联方投资本基金的情况

7.4.10.5.1 报告期内基金管理人运用固有资金投资本基金的情况

注：本报告期及上年度，基金管理人未投资本基金。

7.4.10.5.2 报告期末除基金管理人之外的其他关联方投资本基金的情况

注：本报告期末及上年度末，除基金管理人之外的其他关联方未投资本基金。

7.4.10.6 由关联方保管的银行存款余额及当期产生的利息收入

单位：人民币元

关联方名称	本期 2019年1月1日至2019年12月31日		上年度可比期间 2018年1月1日至2018年12月31日	
	期末余额	当期利息收入	期末余额	当期利息收入
中国工商银行	20,017,532.01	119,745.42	8,789,305.94	69,448.06

注：本基金的银行存款由基金托管人中国工商银行保管，按银行同业利率计息。

7.4.10.7 本基金在承销期内参与关联方承销证券的情况

注：无。

7.4.10.8 其他关联交易事项的说明

注：无。

7.4.11 利润分配情况

注：无。

7.4.12 期末（2019年12月31日）本基金持有的流通受限证券

7.4.12.1 因认购新发/增发证券而于期末持有的流通受限证券

金额单位：人民币元

7.4.12.1.1 受限证券类别：股票

证券代码	证券名称	成功认购日	可流通日	流通受限类型	认购价格	期末估值单价	数量 (单位:股)	期末成本总额	期末估值总额	备注
688008	澜起科技	2019年7月10日	2020年1月22日	新股锁定期内	24.80	69.91	21,533	534,018.40	1,505,372.03	-
688019	安集科技	2019年7月12日	2020年1月22日	新股锁定期内	39.19	128.06	2,736	107,223.84	350,372.16	-
688181	八亿时空	2019年12月27日	2020年1月6日	新股未上市	43.98	43.98	4,306	189,377.88	189,377.88	-
688268	华特气体	2019年12月19日	2020年6月29日	新股锁定期内	22.16	35.78	5,216	115,586.56	186,628.48	-
002973	侨银环保	2019年12月27日	2020年1月6日	新股未上市	5.74	5.74	1,146	6,578.04	6,578.04	-

7.4.12.1.2 受限证券类别：债券

证券代码	证券名称	成功认购日	可流通日	流通受限类型	认购价格	期末估值单价	数量 (单位:张)	期末成本总额	期末估值总额	备注
123036	先导转债	2019年12月11日	2020年1月10日	新债未上市	100.00	100.00	114	11,400.00	11,400.00	-

注：1. 根据《上海证券交易所科创板股票公开发行自律委员会促进科创板初期企业平稳发行行业倡导建议》，本基金获配的科创板股票如经抽签方式确定需要锁定的，锁定期限为自发行人股票上市之日起6个月。

2. 本基金参与网下申购获得的新股或作为战略投资者参与配售获得的新股，在新股上市后的约定期限内不得转让；本基金参与网上申购获得的新股，在新股上市之前不得转让。

7.4.12.2 期末持有的暂时停牌等流通受限股票

注：本基金本报告期末未持有暂时停牌的流通受限股票。

7.4.12.3 期末债券正回购交易中作为抵押的债券

7.4.12.3.1 银行间市场债券正回购

注：无。

7.4.12.3.2 交易所市场债券正回购

注：无。

7.4.12.4 期末参与转融通证券出借业务的证券

注：无。

7.4.13 金融工具风险及管理

7.4.13.1 风险管理政策和组织架构

本基金为混合型基金，其预期的风险和收益高于货币市场基金、债券型基金，低于股票型基金，为证券投资基金中的中高风险、中高收益品种。本基金投资的金融工具主要包括股票投资、债券投资及权证投资等。本基金在日常经营活动中面临的与这些金融工具相关的风险主要包括信用风险、流动性风险及市场风险。本基金的基金管理人从事风险管理的主要目标是争取将相对风险控制在限定的范围之内，使本基金在风险和收益之间取得最佳的平衡以实现“风险和收益相匹配”的风险收益目标。

本基金的基金管理人建立的风险管理体系由“组织、制度、流程和报告”等四个方面构成。公司的风险管理组织架构包括董事会下设的风险管理与审计委员会、公司管理层的风险控制委员会、风险管理部和合规法律部以及公司各业务部门。董事会对建立基金风险管理内部控制系统和维持其有效性承担最终责任；制度是指风险管理相关的规章制度，是对组织职能及其工作流程等的具体规定；流程是风险管理的工作流程，它详细规定了各部门之间风险管理工作的内容和程序；报告是对流程的必要反映和记录，既是风险管理工作的重要环节，也是对风险管理工作的总结和披露。

本基金的基金管理人对于金融工具的风险管理方法主要是通过定性分析和定量分析的方法去估测各种风险产生的可能损失。从定性分析的角度出发，判断风险损失的严重程度和出现风险损失的频度。而从定量分析的角度出发，根据本基金的投资目标，结合基金资产所运用金融工具特征，通过特定的风险量化指标、模型，日常的量化报告，确定风险损失的限度和相应置信程度，及时可靠地对各种风险进行监督、检查和评估，并通过相应决策，将风险控制在可承受的范围内。

7.4.13.2 信用风险

信用风险是指基金在交易过程中因交易对手未履行合约责任，或者基金所投资证券之发行人出现违约、拒绝支付到期本息等情况，导致基金资产损失和收益变化的风险。

本基金的基金管理人在交易前对交易对手的资信状况进行了充分的评估。本基金的银行存款存放在本基金的托管人中国工商银行股份有限公司，因而与银行存款相关的信用风险不重大。本基金在交易所进行的交易均以中国证券登记结算有限责任公司为交易对手完成证券交收和款项清算，违约风险可能性很小；在银行间同业市场进行交易前均对交易对手进行信用评估并对证券交割方式进行限制以控制相应的信用风险。

本基金的基金管理人建立了信用风险管理流程，通过对投资品种信用等级评估来控制证券发行人的信用风险，且通过分散化投资以分散信用风险。

本基金债券投资的信用评级情况按《中国人民银行信用评级管理指导意见》设定的标准统计及汇总。

7.4.13.2.1 按短期信用评级列示的债券投资

注：无。

7.4.13.2.2 按短期信用评级列示的资产支持证券投资

注：无。

7.4.13.2.3 按短期信用评级列示的同业存单投资

注：无。

7.4.13.2.4 按长期信用评级列示的债券投资

单位：人民币元

长期信用评级	本期末 2019年12月31日	上年度末 2018年12月31日
AAA	0.0	0.00
AAA 以下	11,400.00	0.00
未评级	0.00	0.00
合计	11,400.00	0.00

7.4.13.2.5 按长期信用评级列示的资产支持证券投资

注：无。

7.4.13.2.6 按长期信用评级列示的同业存单投资

注：无。

7.4.13.3 流动性风险

流动性风险是指基金在履行与金融负债有关的义务时遇到资金短缺的风险。本基金的流动性风险一方面来自于基金份额持有人可随时要求赎回其持有的基金份额，另一方面来自于投资品种所处的交易市场不活跃而带来的变现困难或因投资集中而无法在市场出现剧烈波动的情况下以合理的价格变现。

针对兑付赎回资金的流动性风险，本基金的基金管理人每日对本基金的申购赎回情况进行严密监控并预测流动性需求，保持基金投资组合中的可用现金头寸与之相匹配。本基金的基金管理人在基金合同中设计了巨额赎回条款，约定在非常情况下赎回申请的处理方式，控制因开放申购赎回模式带来的流动性风险，有效保障基金持有人利益。

于 2019 年 12 月 31 日，本基金所承担的全部金融负债的合约约定到期日均为一个月以内且不计息，可赎回基金份额净值(所有者权益)无固定到期日且不计息，因此账面余额即为未折现的合约到期现金流量。

7.4.13.3.1 金融资产和金融负债的到期期限分析

注：无。

7.4.13.3.2 报告期内本基金组合资产的流动性风险分析

本基金的基金管理人在基金运作过程中严格按照《公开募集证券投资基金运作管理办法》及《公开募集开放式证券投资基金流动性风险管理规定》等法规的要求对本基金组合资产的流动性风险进行管理，通过独立的风险管理部门对本基金的组合持仓集中度指标、流通受限制的投资品种比例以及组合在短期内变现能力的综合指标等流动性指标进行持续的监测和分析。

本基金投资于一家公司发行的证券市值不超过基金资产净值的 10%，且本基金与由本基金的基金管理人管理的其他基金共同持有一家发行的证券不得超过该证券的 10%。本基金与由本基金的基金管理人管理的其他开放式基金共同持有一家上市公司发行的可流通股票不得超过该上市公司可流通股票的 15%，本基金与由本基金的基金管理人管理的全部投资组合持有一家上市公司发行的可流通股票，不得超过该上市公司可流通股票的 30%(完全按照有关指数构成比例进行证券投资的开放式基金及中国证监会认定的特殊投资组合不受上述比例限制)。

本基金所持部分证券在证券交易所上市，其余亦可在银行间同业市场交易，部分基金资产流

通暂时受限制不能自由转让的情况参见附注 7.4.12。此外，本基金可通过卖出回购金融资产方式借入短期资金应对流动性需求，其上限一般不超过基金持有的债券投资的公允价值。本基金主动投资于流动性受限资产的市值合计不得超过基金资产净值的 15%。于 2019 年 12 月 31 日，本基金持有的流动性受限资产的估值占基金资产净值的比例为 0.68%。

本基金的基金管理人每日对基金组合资产中 7 个工作日可变现资产的可变现价值进行审慎评估与测算，确保每日确认的净赎回申请不得超过 7 个工作日可变现资产的可变现价值。

同时，本基金的基金管理人通过合理分散逆回购交易的到期日与交易对手的集中度；按照穿透原则对交易对手的财务状况、偿付能力及杠杆水平等进行必要的尽职调查与严格的准入管理，以及对不同的交易对手实施交易额度管理并进行动态调整等措施严格管理本基金从事逆回购交易的流动性风险和交易对手风险。此外，本基金的基金管理人建立了逆回购交易质押品管理制度：根据质押品的资质确定质押率水平；持续监测质押品的风险状况与价值变动以确保质押品按公允价值计算足额；并在与私募类证券资管产品及中国证监会认定的其他主体为交易对手开展逆回购交易时，可接受质押品的资质要求与基金合同约定的投资范围保持一致。

7.4.13.4 市场风险

市场风险是指基金所持金融工具的公允价值或未来现金流量因所处市场各类价格因素的变动而发生波动的风险，包括利率风险、外汇风险和其他价格风险。

7.4.13.4.1 利率风险

利率风险是指金融工具的公允价值或现金流量受市场利率变动而发生波动的风险。利率敏感性金融工具均面临由于市场利率上升而导致公允价值下降的风险，其中浮动利率类金融工具还面临每个付息期间结束根据市场利率重新定价时对于未来现金流影响的风险。

本基金的基金管理人定期对本基金面临的利率敏感性缺口进行监控，并通过调整投资组合的久期等方法对上述利率风险进行管理。

本基金持有及承担的大部分金融资产和金融负债不计息，因此本基金的收入及经营活动的现金流量在很大程度上独立于市场利率变化。本基金持有的利率敏感性资产主要为银行存款、结算备付金、存出保证金和债券投资等。

7.4.13.4.1.1 利率风险敞口

单位：人民币元

本期末 2019 年 12 月 31 日	1 个月以内	1-3 个 月	3 个月 -1 年	1-5 年	5 年以上	不计息	合计
资产							
银行存款	20,017,532.01	-	-	-	-	-	20,017,532.01
结算备付金	1,084,038.29	-	-	-	-	-	1,084,038.29
存出保证金	118,662.38	-	-	-	-	-	118,662.38
交易性金融 资产	-	-	-	-	11,400.00	312,092,845.88	312,104,245.88
应收证券清 算款	-	-	-	-	-	1,619,662.90	1,619,662.90
应收利息	-	-	-	-	-	4,942.34	4,942.34
应收申购款	-	-	-	-	-	1,464,220.00	1,464,220.00
其他资产	-	-	-	-	-	-	-
资产总计	21,220,232.68	-	-	-	11,400.00	315,181,671.12	336,413,303.80
负债							
应付证券清 算款	-	-	-	-	-	2,266,962.50	2,266,962.50
应付赎回款	-	-	-	-	-	2,697,294.34	2,697,294.34
应付管理人 报酬	-	-	-	-	-	420,964.80	420,964.80
应付托管费	-	-	-	-	-	70,160.80	70,160.80
应付交易费 用	-	-	-	-	-	949,336.30	949,336.30
其他负债	-	-	-	-	-	188,282.92	188,282.92
负债总计	-	-	-	-	-	6,593,001.66	6,593,001.66
利率敏感度 缺口	21,220,232.68	-	-	-	11,400.00	308,588,669.46	329,820,302.14
上年度末 2018 年 12 月 31 日	1 个月以内	1-3 个 月	3 个月 -1 年	1-5 年	5 年以上	不计息	合计
资产							
银行存款	8,789,305.94	-	-	-	-	-	8,789,305.94
结算备付金	304,113.42	-	-	-	-	-	304,113.42
存出保证金	56,582.16	-	-	-	-	-	56,582.16
交易性金融 资产	-	-	-	-	-	132,959,866.46	132,959,866.46
应收利息	-	-	-	-	-	1,972.03	1,972.03
应收申购款	-	-	-	-	-	76,540.31	76,540.31
资产总计	9,150,001.52	-	-	-	-	133,038,378.80	142,188,380.32
负债							
应付证券清 算款	-	-	-	-	-	339,230.08	339,230.08

应付赎回款	-	-	-	-	-	166,298.30	166,298.30
应付管理人报酬	-	-	-	-	-	182,762.04	182,762.04
应付托管费	-	-	-	-	-	30,460.34	30,460.34
应付交易费用	-	-	-	-	-	221,203.77	221,203.77
其他负债	-	-	-	-	-	210,100.00	210,100.00
负债总计	-	-	-	-	-	1,150,054.53	1,150,054.53
利率敏感度缺口	9,150,001.52	-	-	-	-	-131,888,324.27	141,038,325.79

注：表中所示为本基金资产及负债的账面价值，并按照合约规定的利率重新定价日或到期日孰早者予以分类。

7.4.13.4.1.2 利率风险的敏感性分析

注：于 2019 年 12 月 31 日，本基金持有的交易性债券投资公允价值占基金资产净值的比例为 0.003%(2018 年 12 月 31 日：无)，因此市场利率的变动对于本基金资产净值无重大影响(2018 年 12 月 31 日：同)。

7.4.13.4.2 外汇风险

外汇风险是指金融工具的公允价值或未来现金流量因外汇汇率变动而发生波动的风险。本基金的所有资产及负债以人民币计价，因此无重大外汇风险。

7.4.13.4.3 其他价格风险

其他价格风险是指基金所持金融工具的公允价值或未来现金流量因除市场利率和外汇汇率以外的市场价格因素变动而发生波动的风险。本基金主要投资于证券交易所上市或银行间同业市场交易的股票和债券，所面临的其他价格风险来源于单个证券发行主体自身经营情况或特殊事项的影响，也可能来源于证券市场整体波动的影响。

本基金的基金管理人在构建和管理投资组合的过程中，采用“自上而下”的策略，通过对宏观经济情况及政策的分析，结合证券市场运行情况，做出资产配置及组合构建的决定；通过对单个证券的定性分析及定量分析，选择符合基金合同约定范围的投资品种进行投资。本基金的基金管理人定期结合宏观及微观环境的变化，对投资策略、资产配置、投资组合进行修正，来主动应对可能发生的市场价格风险。

本基金通过投资组合的分散化降低其他价格风险。本基金的投资组合比例为：股票资产占基金资产的 60%-95%；债券资产、货币市场工具、权证、资产支持证券以及法律法规或中国证监会

允许基金投资的其他证券品种占基金资产的 5%-40%，其中，基金持有全部权证的市值不得超过基金资产净值的 3%，基金保留的现金以及投资于到期日在一年以内的政府债券比例合计不低于基金资产净值的 5%。此外，本基金的基金管理人每日对本基金所持有的证券价格实施监控，定期运用多种定量方法对基金进行风险度量，及时可靠地对风险进行跟踪和控制。

7.4.13.4.3.1 其他价格风险敞口

金额单位：人民币元

项目	本期末 2019 年 12 月 31 日		上年度末 2018 年 12 月 31 日	
	公允价值	占基金资产净值比例 (%)	公允价值	占基金资产净值比例 (%)
交易性金融资产-股票投资	312,092,845.88	94.63	132,959,866.46	94.27
交易性金融资产-基金投资	-	-	-	-
交易性金融资产-债券投资	-	-	-	-
交易性金融资产-贵金属投资	-	-	-	-
衍生金融资产-权证投资	-	-	-	-
其他	-	-	-	-
合计	312,092,845.88	94.63	132,959,866.46	94.27

7.4.13.4.3.2 其他价格风险的敏感性分析

假设	除沪深 300 指数以外的其他市场变量保持不变		
分析	相关风险变量的变动	对资产负债表日基金资产净值的影响金额（单位：人民币元）	
		本期末（2019 年 12 月 31 日）	上年度末（2018 年 12 月 31 日）
	沪深 300 指数上升 5%	16,372,080.12	6,478,922.00
	沪深 300 指数下降 5%	-16,372,080.12	-6,478,922.00

7.4.13.4.4 采用风险价值法管理风险

注：无。

7.4.14 有助于理解和分析会计报表需要说明的其他事项

(1) 公允价值

(a) 金融工具公允价值计量的方法

公允价值计量结果所属的层次，由对公允价值计量整体而言具有重要意义的输入值所属的最

低层次决定：

第一层次：相同资产或负债在活跃市场上未经调整的报价。

第二层次：除第一层次输入值外相关资产或负债直接或间接可观察的输入值。

第三层次：相关资产或负债的不可观察输入值。

(b) 持续的以公允价值计量的金融工具

(i) 各层次金融工具公允价值

于 2019 年 12 月 31 日，本基金持有的以公允价值计量且其变动计入当期损益的金融资产中属于第一层次的余额为 309,854,517.29 元，属于第二层次的余额为 2,249,728.59 元，无属于第三层次的余额。(2018 年 12 月 31 日：第一层次 132,450,291.17 元，第二层次 509,575.29 元，无第三层次)

(ii) 公允价值所属层次间的重大变动

本基金以导致各层次之间转换的事项发生日为确认各层次之间转换的时点。

对于证券交易所上市的股票和债券，若出现重大事项停牌、交易不活跃(包括涨跌停时的交易不活跃)、或属于非公开发行等情况，本基金不会于停牌日至交易恢复活跃日期间、交易不活跃期间及限售期间将相关股票和债券的公允价值列入第一层次；并根据估值调整中采用的不可观察输入值对于公允价值的影响程度，确定相关股票和债券公允价值应属第二层次还是第三层次。

(iii) 第三层次公允价值余额和本期变动金额

无。

(c) 非持续的以公允价值计量的金融工具

于 2019 年 12 月 31 日，本基金未持有非持续的以公允价值计量的金融资产(2018 年 12 月 31 日：同)。

(d) 不以公允价值计量的金融工具

不以公允价值计量的金融资产和负债主要包括应收款项和其他金融负债，其账面价值与公允

价值相差很小。

(2) 除公允价值外，截至资产负债表日本基金无需要说明的其他重要事项。

§ 8 投资组合报告

8.1 期末基金资产组合情况

金额单位：人民币元

序号	项目	金额	占基金总资产的比例 (%)
1	权益投资	312,092,845.88	92.77
	其中：股票	312,092,845.88	92.77
2	基金投资	-	-
3	固定收益投资	11,400.00	0.00
	其中：债券	11,400.00	0.00
	资产支持证券	-	-
4	贵金属投资	-	-
5	金融衍生品投资	-	-
6	买入返售金融资产	-	-
	其中：买断式回购的买入返售金融资产	-	-
7	银行存款和结算备付金合计	21,101,570.30	6.27
8	其他各项资产	3,207,487.62	0.95
9	合计	336,413,303.80	100.00

8.2 期末按行业分类的股票投资组合

8.2.1 报告期末按行业分类的境内股票投资组合

金额单位：人民币元

代码	行业类别	公允价值	占基金资产净值比例 (%)
A	农、林、牧、渔业	40,460,200.00	12.27
B	采矿业	-	-
C	制造业	242,564,991.84	73.54
D	电力、热力、燃气及水生产和供应业	-	-
E	建筑业	-	-
F	批发和零售业	7,540.00	0.00
G	交通运输、仓储和邮政业	5,596,300.00	1.70
H	住宿和餐饮业	-	-
I	信息传输、软件和信息技术服务业	2,706,500.00	0.82
J	金融业	135,536.00	0.04
K	房地产业	3,199,500.00	0.97
L	租赁和商务服务业	-	-
M	科学研究和技术服务业	-	-
N	水利、环境和公共设施管理业	6,578.04	0.00

0	居民服务、修理和其他服务业	-	-
P	教育	357,600.00	0.11
Q	卫生和社会工作	17,058,100.00	5.17
R	文化、体育和娱乐业	-	-
S	综合	-	-
	合计	312,092,845.88	94.63

8.2.2 报告期末按行业分类的港股通投资股票投资组合

注：本基金本报告期末未通过港股通投资股票。

8.3 期末按公允价值占基金资产净值比例大小排序的所有股票投资明细

金额单位：人民币元

序号	股票代码	股票名称	数量（股）	公允价值	占基金资产净值比例（%）
1	002714	牧原股份	380,000	33,740,200.00	10.23
2	300014	亿纬锂能	380,000	19,060,800.00	5.78
3	000876	新希望	900,000	17,955,000.00	5.44
4	002157	正邦科技	1,100,000	17,820,000.00	5.40
5	600519	贵州茅台	15,000	17,745,000.00	5.38
6	000568	泸州老窖	200,000	17,336,000.00	5.26
7	000858	五粮液	130,000	17,291,300.00	5.24
8	603338	浙江鼎力	230,000	16,445,000.00	4.99
9	002044	美年健康	1,000,000	14,890,000.00	4.51
10	000661	长春高新	33,000	14,751,000.00	4.47
11	600276	恒瑞医药	160,000	14,003,200.00	4.25
12	600031	三一重工	800,000	13,640,000.00	4.14
13	300232	洲明科技	1,000,000	9,910,000.00	3.00
14	002567	唐人神	1,100,000	9,856,000.00	2.99
15	000860	顺鑫农业	186,117	9,804,643.56	2.97
16	000977	浪潮信息	300,000	9,030,000.00	2.74
17	000063	中兴通讯	250,000	8,847,500.00	2.68
18	300124	汇川技术	235,000	7,200,400.00	2.18
19	300498	温氏股份	200,000	6,720,000.00	2.04
20	300308	中际旭创	100,000	5,215,000.00	1.58
21	601111	中国国航	500,000	4,845,000.00	1.47
22	600809	山西汾酒	50,000	4,485,000.00	1.36
23	002146	荣盛发展	300,000	2,949,000.00	0.89
24	000333	美的集团	50,000	2,912,500.00	0.88
25	000596	古井贡酒	20,000	2,718,400.00	0.82

26	600872	中炬高新	50,000	1,967,500.00	0.60
27	300601	康泰生物	20,000	1,755,800.00	0.53
28	300188	美亚柏科	100,000	1,710,000.00	0.52
29	603882	金域医学	30,000	1,536,600.00	0.47
30	688008	澜起科技	21,533	1,505,372.03	0.46
31	300036	超图软件	50,000	996,500.00	0.30
32	600029	南方航空	100,000	718,000.00	0.22
33	300347	泰格医药	10,000	631,500.00	0.19
34	002607	中公教育	20,000	357,600.00	0.11
35	688019	安集科技	2,736	350,372.16	0.11
36	300529	健帆生物	3,000	215,520.00	0.07
37	688181	八亿时空	4,306	189,377.88	0.06
38	688268	华特气体	5,216	186,628.48	0.06
39	600383	金地集团	10,000	145,000.00	0.04
40	000961	中南建设	10,000	105,500.00	0.03
41	600036	招商银行	2,000	75,160.00	0.02
42	300685	艾德生物	1,000	66,820.00	0.02
43	000651	格力电器	1,000	65,580.00	0.02
44	002142	宁波银行	2,000	56,300.00	0.02
45	002812	恩捷股份	1,000	50,500.00	0.02
46	603899	晨光文具	1,000	48,740.00	0.01
47	300450	先导智能	1,000	44,940.00	0.01
48	002120	韵达股份	1,000	33,300.00	0.01
49	002415	海康威视	1,000	32,740.00	0.01
50	002972	科安达	1,075	21,532.25	0.01
51	600201	生物股份	1,000	18,720.00	0.01
52	603109	神驰机电	684	18,105.48	0.01
53	601933	永辉超市	1,000	7,540.00	0.00
54	002973	侨银环保	1,146	6,578.04	0.00
55	600030	中信证券	100	2,530.00	0.00
56	600837	海通证券	100	1,546.00	0.00

8.4 报告期内股票投资组合的重大变动

8.4.1 累计买入金额超出期初基金资产净值 2%或前 20 名的股票明细

金额单位：人民币元

序号	股票代码	股票名称	本期累计买入金额	占期初基金资产净值比例 (%)
1	000568	泸州老窖	38,773,781.98	27.49

2	600031	三一重工	38,751,042.08	27.48
3	000858	五粮液	33,623,282.74	23.84
4	000977	浪潮信息	33,587,596.40	23.81
5	002567	唐人神	32,691,734.83	23.18
6	000860	顺鑫农业	32,579,079.62	23.10
7	002157	正邦科技	31,251,555.05	22.16
8	600872	中炬高新	30,552,747.71	21.66
9	000333	美的集团	30,521,529.38	21.64
10	600519	贵州茅台	30,405,899.60	21.56
11	300144	宋城演艺	30,388,333.58	21.55
12	002044	美年健康	26,168,456.74	18.55
13	002714	牧原股份	24,186,100.96	17.15
14	603338	浙江鼎力	21,478,651.92	15.23
15	300498	温氏股份	21,152,108.65	15.00
16	300014	亿纬锂能	20,588,235.16	14.60
17	002120	韵达股份	20,581,937.02	14.59
18	603882	金域医学	19,774,154.06	14.02
19	000876	新希望	19,087,624.00	13.53
20	000596	古井贡酒	18,984,383.10	13.46
21	600703	三安光电	18,622,446.89	13.20
22	600201	生物股份	17,680,974.89	12.54
23	002439	启明星辰	17,173,086.00	12.18
24	600276	恒瑞医药	16,889,355.92	11.98
25	002422	科伦药业	16,134,299.00	11.44
26	300450	先导智能	16,112,918.96	11.42
27	300347	泰格医药	15,016,966.92	10.65
28	000671	阳光城	15,011,780.36	10.64
29	002146	荣盛发展	14,798,436.51	10.49
30	000961	中南建设	14,689,298.00	10.42
31	603986	兆易创新	13,325,452.14	9.45
32	000651	格力电器	13,258,052.00	9.40
33	300124	汇川技术	12,775,372.18	9.06
34	600809	山西汾酒	12,627,858.86	8.95
35	603369	今世缘	12,532,656.00	8.89
36	002675	东诚药业	12,268,001.70	8.70
37	000625	长安汽车	12,135,879.00	8.60

38	300747	锐科激光	11,824,243.32	8.38
39	600438	通威股份	11,564,371.00	8.20
40	600183	生益科技	11,552,336.00	8.19
41	000661	长春高新	11,307,790.70	8.02
42	000951	中国重汽	10,956,490.50	7.77
43	600887	伊利股份	10,933,941.65	7.75
44	600383	金地集团	10,900,692.96	7.73
45	600048	保利地产	10,900,098.00	7.73
46	601012	隆基股份	10,785,653.63	7.65
47	300525	博思软件	10,734,878.85	7.61
48	300232	洲明科技	10,639,756.13	7.54
49	600466	蓝光发展	10,198,756.00	7.23
50	002027	分众传媒	9,848,534.04	6.98
51	600036	招商银行	9,451,261.46	6.70
52	300601	康泰生物	8,671,656.35	6.15
53	000063	中兴通讯	8,584,499.00	6.09
54	300579	数字认证	8,462,688.75	6.00
55	300188	美亚柏科	8,221,249.58	5.83
56	601100	恒立液压	7,873,377.20	5.58
57	002271	东方雨虹	7,807,984.64	5.54
58	002415	海康威视	7,466,778.71	5.29
59	000401	冀东水泥	7,359,383.66	5.22
60	002677	浙江美大	7,111,290.00	5.04
61	603288	海天味业	7,046,807.44	5.00
62	000550	江铃汽车	6,933,676.00	4.92
63	002607	中公教育	6,932,582.00	4.92
64	300308	中际旭创	6,915,842.68	4.90
65	002195	二三四五	6,860,570.00	4.86
66	002508	老板电器	6,677,086.49	4.73
67	300036	超图软件	6,613,969.00	4.69
68	603501	韦尔股份	6,306,185.70	4.47
69	300316	晶盛机电	6,246,687.75	4.43
70	600104	上汽集团	6,228,685.04	4.42
71	600260	凯乐科技	6,024,879.00	4.27
72	600873	梅花生物	5,944,609.00	4.21
73	002812	恩捷股份	5,934,520.00	4.21

74	603160	汇顶科技	5,878,977.15	4.17
75	300558	贝达药业	5,550,283.80	3.94
76	603236	移远通信	4,991,850.60	3.54
77	600975	新五丰	4,845,666.00	3.44
78	601111	中国国航	4,716,000.00	3.34
79	002142	宁波银行	4,541,400.04	3.22
80	600867	通化东宝	4,410,970.00	3.13
81	002371	北方华创	4,362,335.00	3.09
82	002230	科大讯飞	4,331,707.78	3.07
83	600837	海通证券	4,280,578.00	3.04
84	300349	金卡智能	4,272,314.71	3.03
85	000157	中联重科	4,136,909.00	2.93
86	300529	健帆生物	4,066,221.00	2.88
87	600030	中信证券	3,924,923.00	2.78
88	603456	九洲药业	3,735,100.60	2.65
89	300725	药石科技	3,598,046.10	2.55
90	600029	南方航空	3,531,275.00	2.50
91	002241	歌尔股份	3,416,756.00	2.42
92	600261	阳光照明	3,348,531.08	2.37
93	300326	凯利泰	3,065,165.41	2.17
94	688111	金山办公	2,990,459.74	2.12
95	600999	招商证券	2,942,322.07	2.09
96	600566	济川药业	2,931,244.00	2.08
97	300413	芒果超媒	2,847,405.00	2.02

注：不考虑相关交易费用。

8.4.2 累计卖出金额超出期初基金资产净值 2%或前 20 名的股票明细

金额单位：人民币元

序号	股票代码	股票名称	本期累计卖出金额	占期初基金资产净值比例 (%)
1	600872	中炬高新	32,885,777.55	23.32
2	300144	宋城演艺	31,486,950.68	22.33
3	600031	三一重工	29,263,948.10	20.75
4	000333	美的集团	27,920,486.96	19.80
5	300498	温氏股份	25,585,989.26	18.14
6	601012	隆基股份	25,340,137.48	17.97
7	000858	五粮液	25,021,463.00	17.74

8	000977	浪潮信息	23,597,728.90	16.73
9	000860	顺鑫农业	22,477,636.46	15.94
10	300450	先导智能	21,719,267.45	15.40
11	002044	美年健康	21,590,737.84	15.31
12	002120	韵达股份	21,349,924.45	15.14
13	000568	泸州老窖	20,728,343.83	14.70
14	600438	通威股份	20,292,144.40	14.39
15	603338	浙江鼎力	20,152,543.97	14.29
16	002567	唐人神	19,699,092.00	13.97
17	002157	正邦科技	19,180,664.00	13.60
18	603882	金域医学	19,088,227.68	13.53
19	600201	生物股份	18,944,442.83	13.43
20	600703	三安光电	18,851,060.74	13.37
21	002439	启明星辰	18,551,224.73	13.15
22	600519	贵州茅台	17,809,378.00	12.63
23	000596	古井贡酒	17,599,378.07	12.48
24	300347	泰格医药	16,882,142.64	11.97
25	002714	牧原股份	16,845,449.00	11.94
26	002422	科伦药业	16,586,383.28	11.76
27	000661	长春高新	15,649,854.40	11.10
28	000961	中南建设	15,402,880.67	10.92
29	000671	阳光城	14,773,213.00	10.47
30	603986	兆易创新	14,704,996.00	10.43
31	002812	恩捷股份	14,066,610.04	9.97
32	603369	今世缘	13,856,178.50	9.82
33	000651	格力电器	13,245,179.00	9.39
34	002675	东诚药业	12,811,150.00	9.08
35	300038	梅泰诺	12,608,462.93	8.94
36	300747	锐科激光	12,471,577.00	8.84
37	000625	长安汽车	12,379,894.44	8.78
38	600048	保利地产	12,149,876.00	8.61
39	002146	荣盛发展	12,129,335.00	8.60
40	600887	伊利股份	11,621,354.41	8.24
41	600183	生益科技	11,424,087.67	8.10
42	300525	博思软件	10,788,295.50	7.65
43	002271	东方雨虹	10,650,091.60	7.55
44	000951	中国重汽	10,490,933.02	7.44
45	600466	蓝光发展	10,303,778.40	7.31

46	600383	金地集团	10,106,577.00	7.17
47	300014	亿纬锂能	9,957,253.13	7.06
48	002027	分众传媒	9,533,047.80	6.76
49	600845	宝信软件	9,488,752.80	6.73
50	600036	招商银行	9,118,634.98	6.47
51	600809	山西汾酒	8,765,062.36	6.21
52	601100	恒立液压	8,721,797.71	6.18
53	300579	数字认证	8,230,916.00	5.84
54	002640	跨境通	8,165,770.04	5.79
55	002415	海康威视	7,659,087.62	5.43
56	000401	冀东水泥	7,402,742.05	5.25
57	002677	浙江美大	7,287,290.00	5.17
58	002195	二三四五	7,170,471.70	5.08
59	300601	康泰生物	7,009,829.36	4.97
60	300124	汇川技术	7,001,718.52	4.96
61	603288	海天味业	6,923,549.42	4.91
62	002607	中公教育	6,838,056.56	4.85
63	000550	江铃汽车	6,837,802.00	4.85
64	002508	老板电器	6,781,630.93	4.81
65	300188	美亚柏科	6,713,458.00	4.76
66	603501	韦尔股份	6,532,387.00	4.63
67	300558	贝达药业	6,477,139.10	4.59
68	600104	上汽集团	6,119,948.08	4.34
69	600873	梅花生物	5,672,820.00	4.02
70	603160	汇顶科技	5,629,544.25	3.99
71	300036	超图软件	5,570,882.00	3.95
72	600260	凯乐科技	5,569,208.19	3.95
73	600837	海通证券	5,431,432.00	3.85
74	600271	航天信息	5,393,614.00	3.82
75	600763	通策医疗	5,390,769.05	3.82
76	300457	赢合科技	5,272,420.60	3.74
77	600030	中信证券	5,202,301.50	3.69
78	300316	晶盛机电	5,175,231.30	3.67
79	300750	宁德时代	4,736,387.00	3.36
80	002142	宁波银行	4,730,043.00	3.35
81	300349	金卡智能	4,571,296.40	3.24
82	600150	中国船舶	4,470,204.00	3.17
83	603236	移远通信	4,391,750.20	3.11

84	600867	通化东宝	4,306,717.00	3.05
85	688111	金山办公	4,286,361.65	3.04
86	002230	科大讯飞	4,256,266.15	3.02
87	600975	新五丰	4,238,608.00	3.01
88	002371	北方华创	4,208,558.00	2.98
89	300529	健帆生物	4,076,244.50	2.89
90	000157	中联重科	4,044,076.90	2.87
91	603456	九洲药业	3,808,025.40	2.70
92	300009	安科生物	3,669,700.76	2.60
93	600276	恒瑞医药	3,633,571.56	2.58
94	300122	智飞生物	3,629,502.00	2.57
95	600999	招商证券	3,480,833.00	2.47
96	600261	阳光照明	3,381,530.00	2.40
97	300725	药石科技	3,375,433.00	2.39
98	002241	歌尔股份	3,345,912.23	2.37
99	600685	中船防务	3,069,190.00	2.18
100	600566	济川药业	2,973,951.00	2.11
101	600588	用友网络	2,932,280.15	2.08
102	600029	南方航空	2,852,623.27	2.02

注：不考虑相关交易费用。

8.4.3 买入股票的成本总额及卖出股票的收入总额

单位：人民币元

买入股票成本（成交）总额	1,290,935,301.17
卖出股票收入（成交）总额	1,230,007,792.85

注：不考虑相关交易费用。

8.5 期末按债券品种分类的债券投资组合

金额单位：人民币元

序号	债券品种	公允价值	占基金资产净值比例（%）
1	国家债券	-	-
2	央行票据	-	-
3	金融债券	-	-
	其中：政策性金融债	-	-
4	企业债券	-	-
5	企业短期融资券	-	-
6	中期票据	-	-
7	可转债（可交换债）	11,400.00	0.00
8	同业存单	-	-
9	其他	-	-

10	合计	11,400.00	0.00
----	----	-----------	------

8.6 期末按公允价值占基金资产净值比例大小排序的前五名债券投资明细

金额单位：人民币元

序号	债券代码	债券名称	数量（张）	公允价值	占基金资产净值比例（%）
1	123036	先导转债	114	11,400.00	0.00

8.7 期末按公允价值占基金资产净值比例大小排序的所有资产支持证券投资明细

注：本基金本报告期末未持有资产支持证券。

8.8 报告期末按公允价值占基金资产净值比例大小排序的前五名贵金属投资明细

注：本基金本报告期末未持有贵金属投资。

8.9 期末按公允价值占基金资产净值比例大小排序的前五名权证投资明细

注：本基金本报告期末未持有权证。

8.10 报告期末本基金投资的股指期货交易情况说明

8.10.1 报告期末本基金投资的股指期货持仓和损益明细

注：本基金本报告期末未持有股指期货。

8.10.2 本基金投资股指期货的投资政策

注：本基金本报告期末未持有股指期货。

8.11 报告期末本基金投资的国债期货交易情况说明

8.11.1 本期国债期货投资政策

注：本基金本报告期末未持有国债期货。

8.11.2 报告期末本基金投资的国债期货持仓和损益明细

注：本基金本报告期末未持有国债期货。

8.11.3 本期国债期货投资评价

注：本基金本报告期末未持有国债期货。

8.12 投资组合报告附注

8.12.1 本基金投资的前十名证券的发行主体本期受到调查以及处罚的情况的说明

报告期内基金投资的前十名证券的发行主体没有被监管部门立案调查的情形，也没有在报告编制日前一年内受到公开谴责、处罚的情形。

8.12.2 基金投资的前十名股票超出基金合同规定的备选股票库情况的说明

基金投资的前十名股票中，没有投资于超出基金合同规定备选股票库之外的情形。

8.12.3 期末其他各项资产构成

单位：人民币元

序号	名称	金额
1	存出保证金	118,662.38
2	应收证券清算款	1,619,662.90
3	应收股利	-
4	应收利息	4,942.34
5	应收申购款	1,464,220.00
6	其他应收款	-
7	待摊费用	-
8	其他	-
9	合计	3,207,487.62

8.12.4 期末持有的处于转股期的可转换债券明细

注：本基金本报告期末未持有处于转股期的可转换债券。

8.12.5 期末前十名股票中存在流通受限情况的说明

注：本基金本报告期末前十名股票中不存在流通受限情况。

§ 9 基金份额持有人信息

9.1 期末基金份额持有人户数及持有人结构

份额单位：份

持有人户数 (户)	户均持有的 基金份额	持有人结构			
		机构投资者		个人投资者	
		持有份额	占总份 额比例	持有份额	占总份 额比例
10,856	14,954.64	754,444.99	0.46%	161,593,167.56	99.54%

9.2 期末基金管理人的从业人员持有本基金的情况

项目	持有份额总数（份）	占基金总份额比例
基金管理人所有从业人员持有本基金	1,319.02	0.0008%

9.3 期末基金管理人的从业人员持有本开放式基金份额总量区间的情况

项目	持有基金份额总量的数量区间（万份）
本公司高级管理人员、基金投资和研究部门负责人持有本开放式基金	0
本基金基金经理持有本开放式基金	0

§ 10 开放式基金份额变动

单位：份

基金合同生效日（2009年8月3日）基金份额总额	2,249,632,307.10
本报告期期初基金份额总额	119,791,015.68
本报告期基金总申购份额	234,673,169.07
减:本报告期基金总赎回份额	192,116,572.20
本报告期基金拆分变动份额（份额减少以“-”填列）	-
本报告期期末基金份额总额	162,347,612.55

§ 11 重大事件揭示

11.1 基金份额持有人大会决议

报告期内未召开基金份额持有人大会。

11.2 基金管理人、基金托管人的专门基金托管部门的重大人事变动

基金管理人的重大人事变动：

2019 年 3 月 11 日，公司股东批准 Anthony Gerard Fasso 先生担任公司董事。

2019 年 4 月 4 日，公司股东批准王永筠女士担任公司监事。

2019 年 4 月 15 日，经公司董事会批准刘万方先生担任公司副总经理。

2019 年 7 月 1 日，经公司董事会批准高山先生不再担任公司副总经理。

2019 年 11 月 25 日，公司股东批准陆春光先生担任公司董事，陆楨女士、李晗女士担任公司独立董事，翟军先生不再担任公司董事，沈志群先生、杨科先生不再担任公司独立董事。

上述人事变动已按相关规定备案、报告。

基金托管人的专门基金托管部门无重大人事变动。

11.3 涉及基金管理人、基金财产、基金托管业务的诉讼

报告期内无涉及基金管理人、基金财产、基金托管业务的诉讼。

11.4 基金投资策略的改变

报告期内基金投资策略未改变。

11.5 为基金进行审计的会计师事务所情况

报告期内基金未改聘为其审计的会计师事务所。本报告期基金应支付给普华永道中天会计师事务所（特殊普通合伙）的报酬为 60,000.00 元人民币，该事务所已向本基金提供了 11 年的审计服务。

11.6 管理人、托管人及其高级管理人员受稽查或处罚等情况

报告期内基金管理人、基金托管人及其高级管理人员未受监管部门稽查或处罚。

11.7 基金租用证券公司交易单元的有关情况

11.7.1 基金租用证券公司交易单元进行股票投资及佣金支付情况

金额单位：人民币元

券商名称	交易单元 数量	股票交易		应支付该券商的佣金		备注
		成交金额	占当期股票 成交总额的比 例	佣金	占当期佣金 总量的比例	
中信证券	3	465,940,882.58	18.59%	428,939.52	18.63%	-
平安证券	2	290,504,224.32	11.59%	265,530.44	11.53%	-
爱建证券	1	290,235,253.74	11.58%	264,492.16	11.49%	-
长江证券	2	284,033,975.35	11.33%	258,840.63	11.24%	-
华泰证券	2	274,073,497.27	10.93%	255,241.63	11.08%	-
银河证券	2	265,166,940.77	10.58%	243,723.69	10.58%	-
申万宏源	2	181,825,875.63	7.25%	165,697.81	7.20%	-
瑞银证券	2	141,088,639.55	5.63%	129,919.59	5.64%	-
国泰君安	1	89,412,958.62	3.57%	81,482.12	3.54%	-
东兴证券	2	55,198,379.76	2.20%	51,405.98	2.23%	-
东方证券	2	52,117,823.01	2.08%	48,231.01	2.09%	-
方正证券	2	44,531,957.62	1.78%	41,472.12	1.80%	-
上海证券	2	37,137,441.51	1.48%	34,585.87	1.50%	-
中信建投	2	32,674,523.91	1.30%	30,429.43	1.32%	-
广发证券	3	2,843,103.00	0.11%	2,647.77	0.11%	-
湘财证券	2	-	-	-	-	-
山西证券	1	-	-	-	-	-
华宝证券	1	-	-	-	-	-
中金公司	2	-	-	-	-	-
德邦证券	1	-	-	-	-	-
招商证券	2	-	-	-	-	-
齐鲁证券	2	-	-	-	-	-
国盛证券	1	-	-	-	-	-
海通证券	1	-	-	-	-	-

兴业证券	1	-	-	-	-	-
中投证券	2	-	-	-	-	-
国都证券	1	-	-	-	-	-
安信证券	1	-	-	-	-	-

注：1、选择代理证券买卖的证券经营机构的标准

- 1) 资金雄厚，信誉良好。
- 2) 财务状况良好，经营行为规范，最近一年未因重大违规行为而受到有关管理机关的处罚。
- 3) 内部管理规范、严格，具备健全的内控制度，并能满足本基金运作高度保密的要求。
- 4) 具备基金运作所需的高效、安全的通讯条件，交易设施符合代理基金进行证券交易的需要，并能为基金提供全面的信息服务。
- 5) 研究实力较强，有固定的研究机构和专门研究人员，能及时、定期、全面地为基金提供宏观经济、行业情况、市场走向、股票分析的研究报告及周到的信息服务，并能根据基金投资的特定要求，提供专题研究报告。

2、选择代理证券买卖的证券经营机构的程序 基金管理人根据以上标准进行考察后确定证券经营机构的选择。基金管理人与被选择的证券经营机构签订交易单元租用协议和证券研究服务协议。

11.7.2 基金租用证券公司交易单元进行其他证券投资的情况

金额单位：人民币元

券商名称	债券交易		债券回购交易		权证交易	
	成交金额	占当期债券成交总额的比例	成交金额	占当期债券回购成交总额的比例	成交金额	占当期权证成交总额的比例
中信证券	-	-	-	-	-	-
平安证券	-	-	-	-	-	-
爱建证券	-	-	-	-	-	-
长江证券	-	-	-	-	-	-
华泰证券	-	-	-	-	-	-
银河证券	-	-	-	-	-	-
申万宏源	-	-	-	-	-	-
瑞银证券	-	-	-	-	-	-

国泰君安	-	-	-	-	-	-
东兴证券	-	-	-	-	-	-
东方证券	-	-	-	-	-	-
方正证券	-	-	-	-	-	-
上海证券	-	-	-	-	-	-
中信建投	446,816.32	100.00%	-	-	-	-
广发证券	-	-	-	-	-	-
湘财证券	-	-	-	-	-	-
山西证券	-	-	-	-	-	-
华宝证券	-	-	-	-	-	-
中金公司	-	-	-	-	-	-
德邦证券	-	-	-	-	-	-
招商证券	-	-	-	-	-	-
齐鲁证券	-	-	-	-	-	-
国盛证券	-	-	-	-	-	-
海通证券	-	-	-	-	-	-
兴业证券	-	-	-	-	-	-
中投证券	-	-	-	-	-	-
国都证券	-	-	-	-	-	-
安信证券	-	-	-	-	-	-

11.8 其他重大事件

序号	公告事项	法定披露方式	法定披露日期
1	华泰柏瑞基金管理有限公司关于参加交通银行手机银行渠道申购及定期定额投资手续费率优惠活动的公告	证监会指定报刊和网站	2019年12月31日
2	华泰柏瑞基金管理有限公司关于旗下部分基金参加中国工商银行费率优惠活动的公告	证监会指定报刊和网站	2019年12月31日

3	华泰柏瑞基金管理有限公司关于旗下 61 只证券投资基金修改基金合同和托管协议的公告	证监会指定报刊和网站	2019 年 12 月 30 日
4	华泰柏瑞基金管理有限公司关于旗下基金参加华瑞保险销售有限公司费率优惠活动的公告	证监会指定报刊和网站	2019 年 12 月 25 日
5	华泰柏瑞基金管理有限公司关于旗下基金参加喜鹊财富基金销售有限公司费率优惠活动的公告	证监会指定报刊和网站	2019 年 11 月 1 日
6	华泰柏瑞基金关于旗下部分基金在东北证券开通基金定期定额投资业务的公告	证监会指定报刊和网站	2019 年 8 月 29 日
7	华泰柏瑞基金关于增加西部证券为旗下部分基金代销机构同时开通基金转换和定投等业务的公告	证监会指定报刊和网站	2019 年 8 月 29 日
8	华泰柏瑞基金关于增加玄元保险为旗下部分基金代销机构同时开通基金转换、定期定额投资及参加费率优惠等业务的公告	证监会指定报刊和网站	2019 年 8 月 13 日
9	华泰柏瑞基金关于增加和合期货有限公司为旗下部分基金代销机构同时开通基金转换业务的公告	证监会指定报刊和网站	2019 年 7 月 22 日
10	华泰柏瑞基金关于增加上海浦东发展银行为旗下部分基金代销机构同时开通基金转换、定投、申购定投费率优惠业务的公告	证监会指定报刊和网站	2019 年 7 月 22 日
11	华泰柏瑞基金管理有限公司关于董事、监事、高级管理人员及其他从业人员子公司兼职情况公告	证监会指定报刊和网站	2019 年 7 月 3 日
12	华泰柏瑞基金管理有限公司关于高级管	证监会指定报刊和网站	2019 年 7 月 3 日

	理人员变更的公告		
13	华泰柏瑞基金管理有限公司关于参加中国银行定期定额投资手续费率优惠活动的公告	证监会指定报刊和网站	2019年6月27日
14	华泰柏瑞基金管理有限公司关于旗下部分基金可投资科创板股票的公告	证监会指定报刊和网站	2019年6月25日
15	华泰柏瑞基金管理有限公司关于华泰柏瑞行业领先混合型证券投资基金在国信证券股份有限公司开通基金定投业务及定投手续费率优惠活动的公告	证监会指定报刊和网站	2019年5月25日
16	华泰柏瑞基金管理有限公司关于增加世纪证券有限责任公司为旗下部分基金代销机构同时开通基金转换、定投业务的公告	证监会指定报刊和网站	2019年5月25日
17	华泰柏瑞基金管理有限公司关于聘任副总经理的公告	证监会指定报刊和网站	2019年4月16日
18	华泰柏瑞基金管理有限公司关于增加大通证券股份有限公司为旗下部分基金代销机构同时开通基金转换的公告	证监会指定报刊和网站	2019年4月8日
19	华泰柏瑞基金管理有限公司关于增加北京百度百盈基金销售有限公司为旗下部分基金代销机构同时开通基金转换、定期定额投资及参加费率优惠等业务的公告	证监会指定报刊和网站	2019年4月4日
20	华泰柏瑞基金管理有限公司继续参加中国工商银行个人电子银行基金申购费率优惠活动的公告	证监会指定报刊和网站	2019年3月30日
21	华泰柏瑞基金管理有限公司关于参加交通银行手机银行渠道申购及定期定额投资手续费率优惠活动的公告	证监会指定报刊和网站	2019年3月29日

22	华泰柏瑞基金管理有限公司关于增加江苏汇林保大基金销售有限公司为旗下部分基金代销机构同时开通基金转换及参加费率优惠等业务的公告	证监会指定报刊和网站	2019年3月28日
23	华泰柏瑞基金管理有限公司关于增加广发银行股份有限公司为旗下部分基金代销机构同时开通基金定投业务的公告	证监会指定报刊和网站	2019年3月27日
24	华泰柏瑞基金管理有限公司关于增加中银国际证券股份有限公司为旗下部分基金代销机构同时开通基金转换、定投业务的公告	证监会指定报刊和网站	2019年3月27日
25	华泰柏瑞基金管理有限公司关于增加国盛证券有限责任公司为旗下部分基金代销机构同时开通基金转换、定投、申购定投费率优惠业务的公告	证监会指定报刊和网站	2019年3月19日
26	华泰柏瑞基金管理有限公司关于暂停北京钱景基金销售有限公司办理旗下基金相关业务的公告	证监会指定报刊和网站	2019年3月9日
27	华泰柏瑞基金管理有限公司关于旗下基金持有的信威集团(600485)估值调整的提示性公告	证监会指定报刊和网站	2019年3月2日
28	华泰柏瑞基金管理有限公司关于参加泉州银行股份有限公司费率优惠的公告	证监会指定报刊和网站	2019年2月27日
29	华泰柏瑞基金管理有限公司关于旗下基金持有停牌证券估值调整的提示性公告	证监会指定报刊和网站	2019年2月27日
30	华泰柏瑞基金管理有限公司关于增加北京君德汇富基金销售有限公司为旗下部分基金代销机构同时开通基金转换、定投及参加费率优惠等业务的公告	证监会指定报刊和网站	2019年2月19日

31	华泰柏瑞基金管理有限公司关于增加泰信财富基金销售有限公司为旗下部分基金代销机构同时开通基金转换、定投及参加费率优惠等业务的公告	证监会指定报刊和网站	2019年2月19日
32	华泰柏瑞基金管理有限公司关于旗下基金持有的信威集团（600485）估值调整的提示性公告	证监会指定报刊和网站	2019年2月15日
33	华泰柏瑞基金管理有限公司关于暂停大泰金石基金销售有限公司办理旗下基金相关业务的公告	证监会指定报刊和网站	2019年1月28日
34	华泰柏瑞基金管理有限公司关于参加国信证券股份有限公司费率优惠活动的公告	证监会指定报刊和网站	2019年1月15日

§ 12 影响投资者决策的其他重要信息

12.1 报告期内单一投资者持有基金份额比例达到或超过 20%的情况

注：本基金本报告期内未有单一投资者持有基金份额比例达到或超过 20%的情况。

12.2 影响投资者决策的其他重要信息

注：无。

§ 13 备查文件目录

13.1 备查文件目录

- 1、中国证监会批准华泰柏瑞行业领先混合型证券投资基金募集的文件
- 2、《华泰柏瑞行业领先混合型证券投资基金基金合同》
- 3、《华泰柏瑞行业领先混合型证券投资基金招募说明书》
- 4、《华泰柏瑞行业领先混合型证券投资基金托管协议》
- 5、基金管理人业务资格批件、营业执照
- 6、华泰柏瑞行业领先混合型证券投资基金的公告

13.2 存放地点

上海市浦东新区民生路 1199 弄证大五道口广场 1 号楼 17 层
托管人住所

13.3 查阅方式

投资者可在营业时间免费查阅，也可按工本费购买复印件。

投资者对本报告如有疑问，可咨询基金管理人华泰柏瑞基金管理有限公司。

客户服务热线：400-888-0001（免长途费）021-3878 4638

公司网址：www.huatai-pb.com

华泰柏瑞基金管理有限公司

2020 年 3 月 30 日