

南方香港成长灵活配置混合型证券投资 基金 2019 年年度报告

2019 年 12 月 31 日

基金管理人：南方基金管理股份有限公司

基金托管人：中国银行股份有限公司

报告送出日期：2020 年 3 月 31 日

§ 1 重要提示及目录

1.1 重要提示

基金管理人的董事会及董事保证本报告所载资料不存在虚假记载、误导性陈述或重大遗漏，并对其内容的真实性、准确性和完整性承担个别及连带责任。

本年度报告已经三分之二以上独立董事签字同意，并由董事长签发。

基金托管人中国银行股份有限公司根据本基金合同规定，于 2020 年 3 月 30 日复核了本报告中的财务指标、净值表现、利润分配情况、财务会计报告、投资组合报告等内容，保证复核内容不存在虚假记载、误导性陈述或者重大遗漏。

基金管理人承诺以诚实信用、勤勉尽责的原则管理和运用基金资产，但不保证基金一定盈利。

基金的过往业绩并不代表其未来表现。投资有风险，投资者在作出投资决策前应仔细阅读本基金的招募说明书及其更新。

本报告期自 2019 年 1 月 1 日起至 12 月 31 日止。

1.2 目录

§1 重要提示及目录.....	1
1.1 重要提示.....	1
1.2 目录.....	2
§2 基金简介.....	4
2.1 基金基本情况.....	4
2.2 基金产品说明.....	4
2.3 基金管理人和基金托管人.....	4
2.4 境外投资顾问和境外资产托管人.....	5
2.5 信息披露方式.....	5
2.6 其他相关资料.....	5
§3 主要财务指标、基金净值表现及利润分配情况.....	6
3.1 主要会计数据和财务指标.....	6
3.2 基金净值表现.....	6
3.3 过去三年基金的利润分配情况.....	8
§4 管理人报告.....	8
4.1 基金管理人及基金经理情况.....	8
4.2 境外投资顾问为本基金提供投资建议的主要成员简介.....	9
4.3 管理人对报告期内本基金运作合规守信情况的说明.....	9
4.4 管理人对报告期内公平交易情况的专项说明.....	10
4.5 管理人对报告期内基金的投资策略和业绩表现的说明.....	10
4.6 管理人对宏观经济、证券市场及行业走势的简要展望.....	11
4.7 管理人内部有关本基金的监察稽核工作情况.....	12
4.8 管理人对报告期内基金估值程序等事项的说明.....	13
4.9 管理人对报告期内基金利润分配情况的说明.....	14
4.10 报告期内基金持有人数或基金资产净值预警说明.....	14
§5 托管人报告.....	14
5.1 报告期内本基金托管人合规守信情况声明.....	14
5.2 托管人对报告期内本基金投资运作合规守信、净值计算、利润分配等情况的说明.....	15
5.3 托管人对本年度报告中财务信息等内容的真实、准确和完整发表意见.....	15
§6 审计报告.....	15
6.1 审计报告基本信息.....	15
6.2 审计报告的基本内容.....	15
§7 年度财务报表.....	18
7.1 资产负债表.....	18
7.2 利润表.....	19
7.3 所有者权益（基金净值）变动表.....	21
7.4 报表附注.....	22
§8 投资组合报告.....	47
8.1 期末基金资产组合情况.....	47
8.2 期末在各个国家（地区）证券市场的权益投资分布.....	48
8.3 期末按行业分类的权益投资组合.....	48

8.4	期末按公允价值占基金资产净值比例大小排序的所有权益投资明细	48
8.5	报告期内权益投资组合的重大变动	53
8.6	期末按债券信用等级分类的债券投资组合	59
8.7	期末按公允价值占基金资产净值比例大小排名的前五名债券投资明细	59
8.8	期末按公允价值占基金资产净值比例大小排名的前十名资产支持证券投资明细	59
8.9	期末按公允价值占基金资产净值比例大小排名的前五名金融衍生品投资明细	59
8.10	期末按公允价值占基金资产净值比例大小排序的前十名基金投资明细	59
8.11	投资组合报告附注	59
§9	基金份额持有人信息	60
9.1	期末基金份额持有人户数及持有人结构	60
9.2	期末上市基金前十名持有人	60
9.3	期末基金管理人的从业人员持有本基金的情况	60
9.4	期末基金管理人的从业人员持有本开放式基金份额总量区间情况	61
§10	开放式基金份额变动	61
§11	重大事件揭示	61
11.1	基金份额持有人大会决议	61
11.2	基金管理人、基金托管人的专门基金托管部门的重大人事变动	61
11.3	涉及基金管理人、基金财产、基金托管业务的诉讼	61
11.4	基金投资策略的改变	61
11.5	为基金进行审计的会计师事务所情况	62
11.6	管理人、托管人及其高级管理人员受稽查或处罚等情况	62
11.7	基金租用证券公司交易单元的有关情况	62
11.8	其他重大事件	65
§12	影响投资者决策的其他重要信息	67
12.1	报告期内单一投资者持有基金份额比例达到或超过 20%的情况	67
12.2	影响投资者决策的其他重要信息	67
§13	备查文件目录	68
13.1	备查文件目录	68
13.2	存放地点	68
13.3	查阅方式	68

§ 2 基金简介

2.1 基金基本情况

基金名称	南方香港成长灵活配置混合型证券投资基金
基金简称	南方香港成长
基金主代码	001691
基金运作方式	契约型开放式
基金合同生效日	2015 年 9 月 30 日
基金管理人	南方基金管理股份有限公司
基金托管人	中国银行股份有限公司
报告期末基金份额总额	58,662,682.09 份
基金合同存续期	不定期

注：本基金在交易所行情系统净值揭示等其他信息披露场合下，可简称为“南方香港成长”。

2.2 基金产品说明

投资目标	在有效控制组合风险并保持良好流动性的前提下，通过专业化研究分析及投资，力争实现基金资产的长期稳健增值。
投资策略	本基金主要采用稳健的资产配置和积极的股票投资策略。在资产配置中，通过定量与定性相结合的方法分析对宏观经济中结构性、政策性、周期性以及突发性事件进行研判，挖掘未来经济的发展趋势及背后的驱动因素，预测可能对资本市场产生的重大影响，确定投资组合的投资范围和比例。在股票投资中，采用“自上而下”的行业配置策略和“自下而上”的个股选择策略，精选出具有持续竞争优势，且估值有吸引力的股票，精心科学构建股票投资组合，并辅以严格的投资组合风险控制，以获取超额收益。
业绩比较基准	经人民币汇率调整的恒生指数收益率×95%+人民币同期活期存款利率×5%
风险收益特征	本基金为混合型基金，其长期平均风险和预期收益水平低于股票型基金，高于债券型基金、货币市场基金。

2.3 基金管理人和基金托管人

项目	基金管理人	基金托管人
名称	南方基金管理股份有限公司	中国银行股份有限公司
信息披露负责人	姓名	常克川
	联系电话	0755-82763888
	电子邮箱	manager@southernfund.
		许俊
		010-66594319
		fcid@bankofchina.com

		com	
客户服务电话		400-889-8899	95566
传真		0755-82763889	010-66594942
注册地址	深圳市福田区莲花街道益田路 5999 号基金大厦 32-42 楼		北京西城区复兴门内大街 1 号
办公地址	深圳市福田区莲花街道益田路 5999 号基金大厦 32-42 楼		北京西城区复兴门内大街 1 号
邮政编码		518017	100818
法定代表人		张海波	刘连舸

2.4 境外投资顾问和境外资产托管人

项目	境外资产托管人	
名称	中文	中国银行（香港）有限公司
	英文	BANK OF CHINA (HONG KONG) LIMITED
注册地址	1 Garden Road, Hong Kong	
办公地址	1 Garden Road, Hong Kong	
邮政编码	999077	

2.5 信息披露方式

本基金选定的信息披露报纸名称	证券日报
登载基金年度报告正文的管理人互联网网址	http://www.nffund.com
基金年度报告备置地点	基金管理人、基金托管人的住所、基金上市交易的证券交易所（如有）

2.6 其他相关资料

项目	名称	办公地址
会计师事务所	普华永道中天会计师事务所（特殊普通合伙）	中国上海市黄浦区湖滨路 202 号领展企业广场 2 座普华永道中心 11 楼
注册登记机构	南方基金管理股份有限公司	深圳市福田区莲花街道益田路 5999 号基金大厦 32-42 楼

§ 3 主要财务指标、基金净值表现及利润分配情况

3.1 主要会计数据和财务指标

单位：人民币元

3.1.1 期间数据和指标	2019 年	2018 年	2017 年
本期已实现收益	6,733,847.18	-182,079,776.72	55,596,309.32
本期利润	25,272,474.02	-257,734,298.94	175,132,773.77
加权平均基金份额本期利润	0.3986	-0.2398	0.1140
本期加权平均净值利润率	40.63%	-23.74%	12.01%
本期基金份额净值增长率	37.93%	-20.31%	14.21%
3.1.2 期末数据和指标	2019 年末	2018 年末	2017 年末
期末可供分配利润	-24,955,507.69	-61,452,421.59	-118,565,700.96
期末可供分配基金份额利润	-0.4254	-0.5431	-0.0879
期末基金资产净值	66,366,274.29	92,799,802.09	1,388,269,774.64
期末基金份额净值	1.131	0.820	1.029
3.1.3 累计期末指标	2019 年末	2018 年末	2017 年末
基金份额累计净值增长率	13.10%	-18.00%	2.90%

注：1、上述基金业绩指标不包括持有人认购或交易基金的各项费用，计入费用后实际收益水平要低于所列数字；

2、本期已实现收益指基金本期利息收入、投资收益、其他收入(不含公允价值变动收益)扣除相关费用后的余额，本期利润为本期已实现收益加上本期公允价值变动收益。

3.2 基金净值表现

3.2.1 基金份额净值增长率及其与同期业绩比较基准收益率的比较

阶段	份额净值增长率①	份额净值增长率标准差②	业绩比较基准收益率③	业绩比较基准收益率标准差④	①-③	②-④
过去三个月	10.02%	0.78%	6.93%	0.93%	3.09%	-0.15%
过去六个月	15.06%	0.92%	0.58%	0.93%	14.48%	-0.01%
过去一年	37.93%	1.08%	10.98%	0.93%	26.95%	0.15%
过去三年	25.53%	1.32%	27.02%	0.88%	-1.49%	0.44%
自基金合同生效起至今	13.10%	1.73%	45.26%	0.74%	-32.16%	0.99%

3.2.2 自基金合同生效以来基金份额累计净值增长率变动及其与同期业绩比较基准收益率变动的比较

南方香港成长累计净值增长率与同期业绩比较基准收益率的历史走势对比图

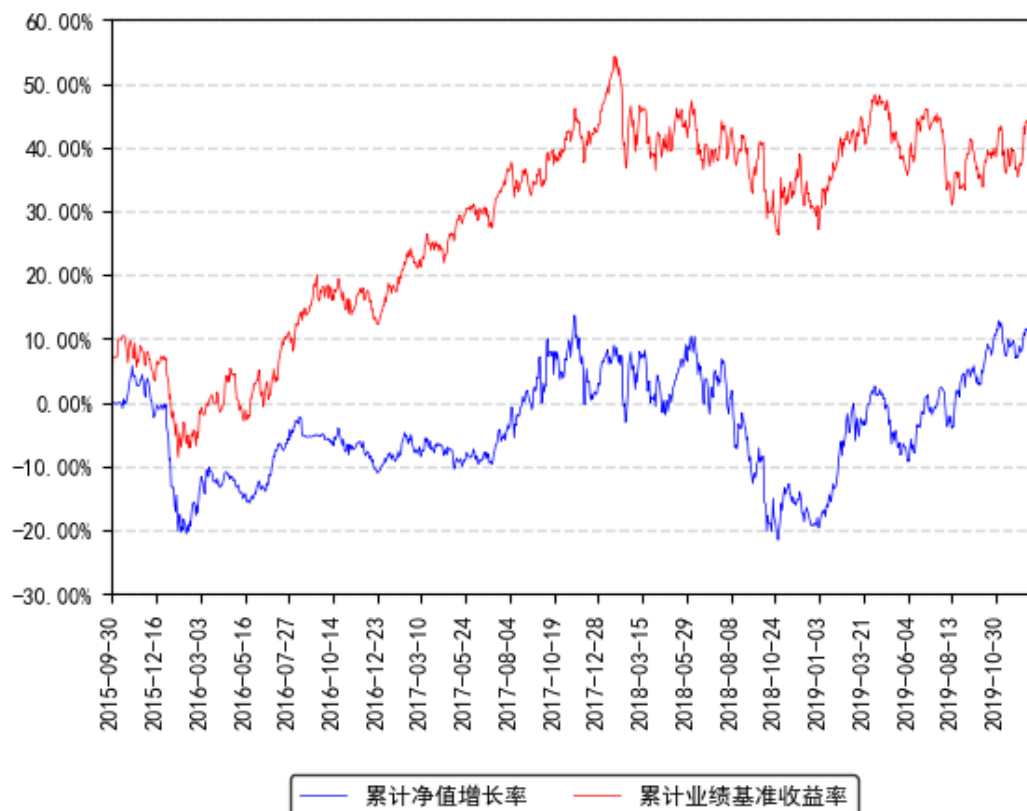

3.2.3 自基金合同生效以来基金每年净值增长率及其与同期业绩比较基准收益率的比较

南方香港成长每年净值增长率与同期业绩比较基准收益率的对比图

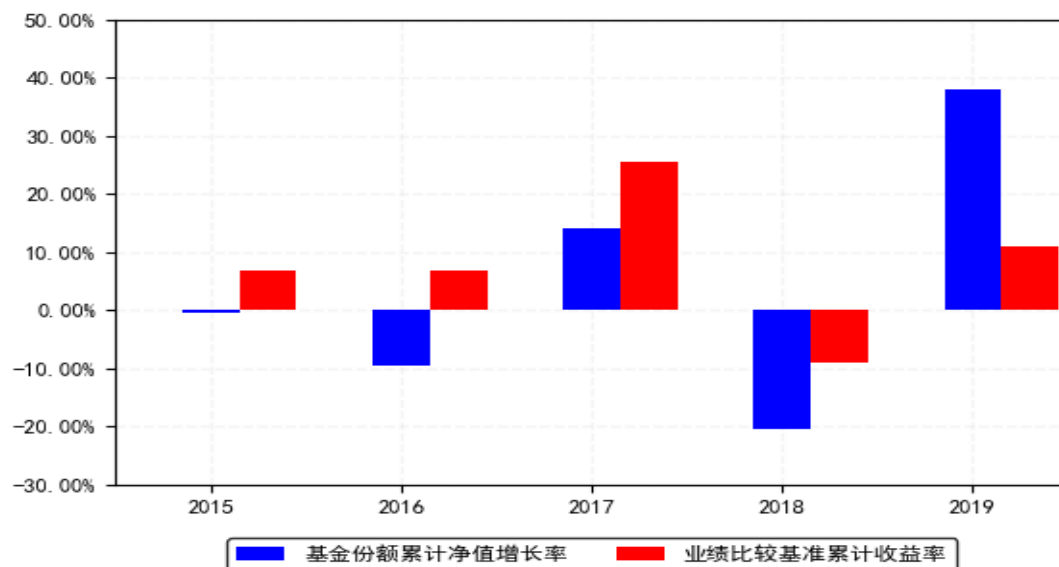

注：基金合同生效当年按实际存续期计算，不按整个自然年度进行折算。

3.3 过去三年基金的利润分配情况

本基金过去三年未进行利润分配。

§ 4 管理人报告

4.1 基金管理人及基金经理情况

4.1.1 基金管理人及其管理基金的经验

1998 年 3 月 6 日，经中国证监会批准，南方基金管理有限公司作为国内首批规范的基金管理公司正式成立，成为我国“新基金时代”的起始标志。

2018 年 1 月，公司整体变更设立为南方基金管理股份有限公司。2019 年 7 月，根据南方基金管理股份有限公司股东大会决议，并经中国证监会核准，本公司原股东及新增股东共同认购了本公司新增的注册资本，认购完成后注册资本为 36172 万元人民币。目前股权结构为：华泰证券股份有限公司 41.16%、深圳市投资控股有限公司 27.44%、厦门国际信托有限公司 13.72%、兴业证券股份有限公司 9.15%、厦门合泽吉企业管理合伙企业(有限合伙) 2.10%、厦门合泽祥企业管理合伙企业(有限合伙)2.12%、厦门合泽益企业管理合伙企业(有限合伙) 2.11%、厦门合泽盈企业管理合伙企业(有限合伙) 2.20%。目前，公司总部设在深圳，在北京、上海、深圳、南京、成都、合肥等地设有分公司，在香港和深圳前海设有子公司——南方东英资产管理有限公司(香港子公司)和南方资本管理有限公司(深圳子公司)。其中，南方东英是境内基金公司获批成立的第一家境外分支机构。

截至报告期末，南方基金管理股份有限公司(不含子公司)管理资产规模超过 9200 亿元，旗下管理 204 只开放式基金，多个全国社保、基本养老保险、企业年金、职业年金和专户组合。

4.1.2 基金经理(或基金经理小组)及基金经理助理简介

姓名	职务	任本基金的基金经理(助理)期限		证券从业年限	说明
		任职日期	离任日期		
黄亮	本基金基金经理	2019 年 4 月 3 日	-	18 年	北京大学工商管理硕士，具有基金从业资格。曾任职于招商证券股份有限公司、天华投资有限责任公司，2005 年加入南方基金国际业务部，现任国际业务部总经理、国际投资决策委员会委员；2011 年 9 月 26 日至 2015 年 5 月 13 日，任南方中国中小盘基金经理；2015 年 5 月 13 日至 2017 年 11 月 9 日，任南方香港优选基金经理；2017 年 4 月 26 日至 2019

					年 4 月 22 日,任国企精明基金经理;2009 年 6 月 25 日至今,任南方全球基金经理;2010 年 12 月 9 日至今,任南方金砖基金经理;2016 年 6 月 15 日至今,任南方原油基金经理;2017 年 10 月 26 日至今,任美国 REIT 基金经理;2019 年 4 月 3 日至今,任南方香港成长基金经理。
王士聪	本基金基金经理助理	2019 年 4 月 10 日	-	3 年	美国布兰迪斯大学国际经济与金融学硕士, 特许金融分析师 (CFA), 具有基金从业资格。2016 年 7 月加入南方基金, 任国际业务部研究员。2018 年 11 月 30 日至今, 任南方全球基金经理助理; 2019 年 4 月 10 日至今, 任南方香港成长基金经理助理。
叶国锋	本基金基金经理 (已离任)	2018 年 1 月 12 日	2019 年 4 月 3 日	9 年	香港中文大学经济学硕士, 具有基金从业资格。曾任泰康资产管理 (香港) 有限公司权益投资部高级副总裁、安信资产管理 (香港) 有限公司投资部基金经理、中广核投资 (香港) 有限公司高级投资副总裁。2017 年 8 月加入南方基金; 2017 年 10 月至 2018 年 12 月, 任南方全球基金经理; 2018 年 1 月至 2019 年 4 月, 任南方香港成长基金经理。

注: 1、本基金首任基金经理的任职日期为本基金合同生效日, 后任基金经理的任职日期以及历任基金经理的离任日期为公司相关会议作出决定的公告 (生效) 日期;

2、证券从业年限计算标准遵从行业协会《证券业从业人员资格管理办法》中关于证券从业人员范围的相关规定。

4.2 境外投资顾问为本基金提供投资建议的主要成员简介

本基金无境外投资顾问。

4.3 管理人对报告期内本基金运作合规守信情况的说明

本报告期内, 本基金管理人严格遵守《中华人民共和国证券投资基金法》等有关法律法规、中国证监会和本基金基金合同的规定, 本着诚实信用、勤勉尽责的原则管理和运用基金资产, 在严格控制风险的基础上, 为基金份额持有人谋求最大利益。本报告期内, 本基金运作整体合法合规, 没有损害基金份额持有人利益。基金的投资范围、投资比例及投资组合符合有关法律法规及基金合同的规定。

4.4 管理人对报告期内公平交易情况的专项说明

4.4.1 公平交易制度和控制方法

本基金管理人根据《证券投资基金管理公司公平交易制度指导意见》和有关法律法规的规定，针对股票、债券的一级市场申购和二级市场交易等投资管理活动，以及授权、研究分析、投资决策、交易执行、业绩评估等投资管理活动相关的各个环节，建立了股票、债券、基金等证券池管理制度和细则，投资管理制度和细则，集中交易管理办法，公平交易操作指引，异常交易管理制度等公平交易相关的公司制度或流程指引。通过加强投资决策、交易执行的内部控制，完善对投资交易行为的日常监控和事后分析评估，以及履行相关的报告和信息披露义务，切实防范投资管理业务中的不公平交易和利益输送行为，保护投资者合法权益。

4.4.2 公平交易制度的执行情况

本报告期内，本基金管理人严格执行《证券投资基金管理公司公平交易制度指导意见》，完善相应制度及流程，通过系统和人工等各种方式在各业务环节严格控制交易公平执行，公平对待旗下管理的所有基金和投资组合。公司每季度对旗下组合进行股票和债券的同向交易价差专项分析。

本报告期内，两两组间单日、3日、5日时间窗口内同向交易买入溢价率均值或卖出溢价率均值显著不为0的情况不存在，并且交易占比也没有明显异常，未发现不公平对待各组合或组合间相互利益输送的情况。

4.4.3 异常交易行为的专项说明

本基金于本报告期内不存在异常交易行为。本报告期内基金管理人管理的所有投资组合参与的交易所公开竞价同日反向交易成交较少的单边交易量超过该证券当日成交量的5%的交易次数为8次，由于投资组合的投资策略需要以及接受投资者申赎后被动增减仓位和指数成分股调整所致。

4.5 管理人对报告期内基金的投资策略和业绩表现的说明

4.5.1 报告期内基金投资策略和运作分析

2019年尽管全球经济增长乏力，企业盈利增速大幅放缓，但在美联储超预期进行了三次降息的背景下，各类资产普遍取得了较高的投资收益。从经济基本面来看，全球经济延续了制造业疲弱、服务业平稳的格局。根据Bloomberg的统计，发达市场整体制造业PMI在2019年的12个月中只有3个月高于荣枯线水平，而新兴市场制造业表现较为出色，整体制造业PMI在2019年的12个月中有10个月高于荣枯线水平。服务业方面，发达市场和新兴市场整体服务业PMI在2019年的12个月中均位于荣枯线以上。

从市场风格上来看，成长类个股跑赢价值类个股。按美元计价全收益口径计算，2019 年 MSCI 全球价值指数上涨 22.79%，MSCI 全球成长指数上涨 34.17%。美股罗素 1000 价值指数上涨 26.52%，罗素 1000 成长指数上涨 36.39%。

报告期间，MSCI 全球指数按美元计价上涨 25.19%，MSCI 新兴市场指数按美元计价上涨 15.42%，恒生指数按港币计价上涨 9.07%，黄金价格按美元计价上涨 18.31%，十年期美国国债、十年期日本国债及十年期德国国债收益率分别下降 77 个基点、1 个基点和 43 个基点。新兴市场方面，巴西圣保罗证交所指数按本币计价上涨 31.58%，印度 Nifty 指数按本币计价上涨 12.02%，俄罗斯 MOEX 指数按本币计价上涨 28.55%。美元指数小幅走强，由 96.17 上涨至 96.39。

港股市场方面，经济基本面和市场情绪都受到中美贸易战反复的影响有所波动。2019 年恒生指数上涨 9.07%，恒生国企指数上涨 10.30%。从市值角度来看，恒生大型股指数上涨 11.04%，恒生中型股指数上涨 12.96%，恒生小型股指数上涨 1.59%。根据 Wind 统计，2019 年港股通南下资金累计净买入 2458 亿元人民币，显著高于 2018 年的 924 亿元人民币。恒生 AH 股溢价指数于报告期内小幅回升，由 117.15 点提高至 127.12 点。恒生行业方面，资讯科技、工业、消费品制造板块分别跑赢恒生指数 14.68%、12.77% 和 10.00%，而跌幅较大的能源、综合及电讯板块分别落后恒生指数 13.20%、15.70% 和 18.76%，传统经济类上市公司的估值水平与新兴经济类上市公司的估值水平差异进一步拉大。

4.5.2 报告期内基金的业绩表现

截至报告期末，本基金份额净值为 1.131 元，报告期内，份额净值增长率为 37.93%，同期业绩基准增长率为 10.98%。

4.6 管理人对宏观经济、证券市场及行业走势的简要展望

展望 2020 年，我们维持谨慎乐观的判断。在年初，我们预计中国国内经济出现企稳迹象，财政、货币和房地产政策转向更为宽松的方向，减税、降费、结构性改革、对外开放等积极的财政政策不断落地，预期第一季度国内会推出更多逆周期的货币政策，进一步推行结构性改革，完成全面建成小康社会的历史目标。在“新冠”疫情爆发后，由于实体经济，特别是高库存、高周转、高经营杠杆行业的中小企业，在本次疫情中受到冲击较大，我们对中短期的经济前景更加谨慎。但是，我们也注意到国家及时调整了宏观政策，积极的财政政策更加积极，货币政策更加强调逆周期调节，中小企业税费进一步减免，预计稍后具体的产业支持政策也会陆续出台，因此我们对于中长期的经济前景更加乐观。

此外，2019 年香港地区局势的变化也影响着香港市场的情绪。首先，我们认为香港股票市场与地区形势本身相关性很低，尤其是主营业务非香港地区的大陆企业，这些公司的基本面和内在价值都不会受到地区形势影响，我们相信市场情绪也会逐渐脱钩于地区形势。

其次，香港社会在去年底警方采取行动后趋于平稳，此后更多的社会改革和经济支持政策也会逐渐推出。最后，考虑到 2018-2019 年港股连续两年在全球主要股市中涨幅相对较为落后，在目前低利率环境下，相比于其他主要股市，港股估值层面仍然处于底部区域。因此，我们认为在全球不发生系统性风险的情况下，2020 年港股有望在主要风险资产中取得较好的相对表现，与其他股票市场之间的估值差异有望收敛，主动型基金将迎来较好的投资机会。

报告期内，基金围绕三个核心逻辑运作：第一，基金的长期配置战略为新经济领域，包括互联网科技、医药、消费等行业，基金认为这些行业在较长的时间维度下可以跑赢整体市场指数，这背后是底层技术进步带来的“科技平权”效应、商业模式不断创新带来的资本利用效率提升、四十年高等教育积累带来的尖端领域工程师红利时代到来、以及马太效应带来的消费品牌集中度提升，基金不会因为短期市场热点而变更长期行业配置方向。短期看，由于部分消费核心标的估值偏离基本面，医药集采政策的实际风险将在 2020 年开始体现，以及部分中国创新药企证伪的逻辑正在逐渐被市场接受等因素，基金中短期内相对低配必选消费及创新药，逐渐加大长期逻辑明确、估值合理的互联网、传媒以及周期性可选消费的布局。细分行业方面，目前相对看好医药 CRO、医疗器械、教育培训及高等教育、豪华车经销商、博彩、新兴互联网巨头、内容及传媒行业等未来 3-5 年具备长期成长属性且被低估的子行业。第二，基金坚持自下而上的选股策略，利用内部团队投研一体化的体系优势，实现对各细分行业重点股票和新 IPO 股票的全面覆盖，通过深度研究筛选持仓个股，研究方法包括但不限于公司及终端调研、管理层访谈、专家访谈、量化模型追踪、多维数据监控、专题深度报告，利用深度研究更好的理解行业 and 公司的商业模式，并利用领先市场的数据库资源检验逻辑假设，以此为基础获取超额收益。本基金坚持将价值投资理念运用于新经济投资领域，坚决不会追逐短期市场概念及参与市场投机。第三，基金坚持长期投资理念，着眼大机会。新经济公司的商业模式通常具备马太效应、规模效应和网络效应，较长的时间维度下，其商业模式才能被市场充分认知，优势才能得到体现，基金在选择新经济公司时，注重 3-5 年时间维度下的业绩表现及投资回报率，在公司基本面坚实向好、估值具有吸引力的情况下，愿意承受时间成本与市场波动，同时也欢迎认同长期投资理念的投资者投资于本基金。最后，基金十分重视风险防控。投资收益是人性在时间维度的复利效应，坚持谦虚谨慎、勤勉尽责的研究态度，坚持逻辑和数据支撑的研究方法是本基金在选股中最大的安全边际。

本基金投资团队通过分散投资、精选长期优质个股的投资策略，控制基金的回撤水平，力争稳定战胜业绩比较基准，为投资者创造持续稳健的投资回报。

4.7 管理人内部有关本基金的监察稽核工作情况

本报告期内，本基金管理人根据法律法规、监管要求、自律规则和业务发展情况，严格遵循和落实包括《公开募集证券投资基金信息披露管理办法》、《公开募集证券投资基金参与转融通证券出借业务指引（试行）》、《关于证券基金期货业反洗钱工作有关事项文件的通知》、《关于公募基金投资科创板股票的通知》等 2019 年发布或实施的新规在内的公募基金行业法律法规及其他规范要求。本基金管理人坚持从保护基金持有人利益出发，树立并坚守“全员合规、合规从高层做起、合规创造价值、合规是公司生存基础、合规为先、行稳致远”的合规理念，继续致力于合规与内控机制的完善，积极推动主动合规风控管理，持续加强业务风险的控制与防范，确保各项法规和管理制度的落实，有效保障了旗下基金及公司各项业务合法合规、稳健有序运作开展。

本报告期内，本基金管理人结合新法规的实施、新的监管要求和公司业务发展实际情况，积极推动监管新规落实，持续完善内部控制体系和内部控制制度、业务流程，制订和修订了包括《合规手册》、《防控内幕信息和交易管理制度》、《反洗钱内部控制制度》、《廉洁从业内部控制制度》、《信息和保密管理制度》、《制度管理规定》、《离任审计及审查制度》等一系列与监察稽核和合规内控相关的管理制度。

在遵循和完善制度机制建设的基础上，本基金管理人积极开展形式丰富的合规培训与考试，加强员工行为规范检查、严格进行合规问责，强化全员合规、主动合规理念；对投研交易、市场销售、后台运营及人员管理等业务和相关部门开展了定期稽核、专项稽核及多项自查，检查业务开展的合规性和制度执行的有效性，排查业务中的风险点并完善内控措施，促进公司业务合规运作、稳健经营；采取事前防范、事中控制和事后监督等三阶段工作，持续完善投资合规风控制度流程和系统，加强流动性指标等重要指标的监控和内幕交易防控，有效确保投研交易业务合规运作；全面履行新产品、新业务合规评估程序，保障新产品、新业务合规开展；严格审查基金宣传推介材料，及时检查基金销售业务的合法合规情况，督促落实投资者适当性管理制度；完成各项信息披露工作，保障所披露信息的真实性、准确性和完整性；监督和落实客户投诉处理，重视媒体监督和投资者关系管理。

本基金管理人高度重视反洗钱相关工作，通过研究监管形势，参考同业先进经验，按照风险为本的工作方法，积极主动的采取有效措施防控洗钱风险。从制度建设、系统功能建设、业务流程规范、宣传培训、监督检查等方面入手，将反洗钱工作贯穿于公司各项业务流程，有效提升了公司反洗钱工作的合规水平。

本基金管理人承诺将坚持诚实信用、勤勉尽责的原则管理和运用基金资产，积极健全内部管理制度，不断提高监察稽核工作的科学性和有效性，努力防范各种风险，切实保护基金资产的安全与利益。

4.8 管理人对报告期内基金估值程序等事项的说明

根据中国证监会相关规定和基金合同约定，本基金管理人应严格按照企业会计准则、中国证监会相关规定和基金合同关于估值的约定，对基金所持有的投资品种进行估值。本基金管理人已制定基金估值和份额净值计价的业务管理制度，明确基金估值的程序和技术；建立了估值委员会，组成人员包括副总经理、督察长、权益研究部总经理、指数投资部总经理、现金投资部总经理、风险管理部总经理及运作保障部总经理等。本基金管理人使用可靠的估值业务系统，估值人员熟悉各类投资品种的估值原则和具体估值程序。估值流程中包含风险监测、控制和报告机制。基金管理人改变估值技术，导致基金资产净值的变化在 0.25%以上的，对所采用的相关估值技术、假设及输入值的适当性咨询会计师事务所的专业意见。本基金托管人根据法律法规要求履行估值及净值计算的复核责任。定价服务机构按照商业合同约定提供定价服务。基金经理可参与估值原则和方法的讨论，但不参与估值价格的最终决策。本报告期内，参与估值流程各方之间无重大利益冲突。

4.9 管理人对报告期内基金利润分配情况的说明

本基金合同约定，在符合有关基金分红条件的前提下，本基金每年收益分配次数最多为 12 次，每份基金份额每次基金收益分配比例不得低于基金收益分配基准日每份基金份额可供分配利润的 10%，若《基金合同》生效不满 3 个月可不进行收益分配；本基金收益分配方式分两种：现金分红与红利再投资，投资人可选择现金红利或将现金红利自动转为基金份额进行再投资；若投资人不选择，本基金默认的收益分配方式是现金分红；基金收益分配后基金份额净值不能低于面值；即基金收益分配基准日的基金份额净值减去每单位基金份额收益分配金额后不能低于面值；每一基金份额享有同等分配权；法律法规或监管机关另有规定的，从其规定。

根据上述分配原则以及基金的实际运作情况，本报告期本基金未有分配事项。

4.10 报告期内基金持有人数或基金资产净值预警说明

报告期内，本基金已出现连续二十个交易日基金份额持有人数量不满二百人或者基金资产净值低于五千万元的情形，具体时间范围如下：

2019 年 03 月 11 日至 2019 年 04 月 10 日

2019 年 04 月 23 日至 2019 年 06 月 18 日

§ 5 托管人报告

5.1 报告期内本基金托管人遵规守信情况声明

本报告期内，中国银行股份有限公司（以下称“本托管人”）在南方香港成长灵活配置混合型证券投资基金（以下称“本基金”）的托管过程中，严格遵守《证券投资基金法》及其他有关法律法规、基金合同和托管协议的有关规定，不存在损害基金份额持有人利益的行为，完全尽职尽责地履行了应尽的义务。

5.2 托管人对报告期内本基金投资运作遵规守信、净值计算、利润分配等情况的说明

本报告期内，本托管人根据《证券投资基金法》及其他有关法律法规、基金合同和托管协议的规定，对本基金管理人的投资运作进行了必要的监督，对基金资产净值的计算、基金份额申购赎回价格的计算以及基金费用开支等方面进行了认真地复核，未发现本基金管理人存在损害基金份额持有人利益的行为。

5.3 托管人对本年度报告中财务信息等内容的真实、准确和完整发表意见

本报告中的财务指标、净值表现、收益分配情况、财务会计报告（注：财务会计报告中的“金融工具风险及管理”部分未在托管人复核范围内）、投资组合报告等数据真实、准确和完整。

§ 6 审计报告

6.1 审计报告基本信息

财务报表是否经过审计	是
审计意见类型	标准无保留意见
审计报告编号	普华永道中天审字(2020)第 21238 号

6.2 审计报告的基本内容

审计报告标题	审计报告
审计报告收件人	南方香港成长灵活配置混合型证券投资基金全体基金份额持有人
审计意见	<p>(一)我们审计的内容</p> <p>我们审计了南方香港成长灵活配置混合型证券投资基金(以下简称“南方香港成长混合基金”)的财务报表，包括 2019 年 12 月 31 日的资产负债表，2019 年度的利润表和所有者权益(基金净值)变动表以及财务报表附注。</p> <p>(二)我们的意见</p> <p>我们认为，后附的财务报表在所有重大方面</p>

	按照企业会计准则和在财务报表附注中所列示的中国证券监督管理委员会(以下简称“中国证监会”)、中国证券投资基金业协会(以下简称“中国基金业协会”)发布的有关规定及允许的基金行业实务操作编制,公允反映了南方香港成长混合基金 2019 年 12 月 31 日的财务状况以及 2019 年度的经营成果和基金净值变动情况。
形成审计意见的基础	我们按照中国注册会计师审计准则的规定执行了审计工作。审计报告的“注册会计师对财务报表审计的责任”部分进一步阐述了我们在这些准则下的责任。我们相信,我们获取的审计证据是充分、适当的,为发表审计意见提供了基础。 按照中国注册会计师职业道德守则,我们独立于南方香港成长混合基金,并履行了职业道德方面的其他责任。
强调事项	-
其他事项	-
其他信息	-
管理层和治理层对财务报表的责任	南方香港成长混合基金的基金管理人南方基金管理股份有限公司(以下简称“基金管理人”)管理层负责按照企业会计准则和中国证监会、中国基金业协会发布的有关规定及允许的基金行业实务操作编制财务报表,使其实现公允反映,并设计、执行和维护必要的内部控制,以使财务报表不存在由于舞弊或错误导致的重大错报。 在编制财务报表时,基金管理人管理层负责评估南方香港成长混合基金的持续经营能力,披露与持续经营相关的事项(如适用),并运用持续经营假设,除非基金管理人管理层计划清算南方香港成长混合基金、终止运营或别无其他现实的选择。 基金管理人治理层负责监督南方香港成长混合基金的财务报告过程。
注册会计师对财务报表审计的责任	我们的目标是对财务报表整体是否不存在由于舞弊或错误导致的重大错报获取合理保证,并出具包含审计意见的审计报告。合理保证是高水平的保证,但并不能保证按照审计准则执行的审计在某一重大错报存在时总

	<p>能发现。错报可能由于舞弊或错误导致，如果合理预期错报单独或汇总起来可能影响财务报表使用者依据财务报表作出的经济决策，则通常认为错报是重大的。</p> <p>在按照审计准则执行审计工作的过程中，我们运用职业判断，并保持职业怀疑。同时，我们也执行以下工作：</p> <p>(一) 识别和评估由于舞弊或错误导致的财务报表重大错报风险；设计和实施审计程序以应对这些风险，并获取充分、适当的审计证据，作为发表审计意见的基础。由于舞弊可能涉及串通、伪造、故意遗漏、虚假陈述或凌驾于内部控制之上，未能发现由于舞弊导致的重大错报的风险高于未能发现由于错误导致的重大错报的风险。</p> <p>(二) 了解与审计相关的内部控制，以设计恰当的审计程序，但目的并非对内部控制的有效性发表意见。</p> <p>(三) 评价基金管理人管理层选用会计政策的恰当性和作出会计估计及相关披露的合理性。</p> <p>(四) 对基金管理人管理层使用持续经营假设的恰当性得出结论。同时，根据获取的审计证据，就可能对南方香港成长混合基金持续经营能力产生重大疑虑的事项或情况是否存在重大不确定性得出结论。如果我们得出结论认为存在重大不确定性，审计准则要求我们在审计报告中提请报表使用者注意财务报表中的相关披露；如果披露不充分，我们应当发表非无保留意见。我们的结论基于截至审计报告日可获得的信息。然而，未来的事项或情况可能导致南方香港成长混合基金不能持续经营。</p> <p>(五) 评价财务报表的总体列报(包括披露)、结构和内容，并评价财务报表是否公允反映相关交易和事项。</p> <p>我们与基金管理人治理层就计划的审计范围、时间安排和重大审计发现等事项进行沟通，包括沟通我们在审计中识别出的值得关注的内部控制缺陷。</p>
会计师事务所的名称	普华永道中天会计师事务所（特殊普通合伙）
注册会计师的姓名	薛竞、曹阳
会计师事务所的地址	中国上海市黄浦区湖滨路 202 号领展企业广

	场 2 座普华永道中心 11 楼
审计报告日期	2020 年 3 月 30 日

§ 7 年度财务报表

7.1 资产负债表

会计主体：南方香港成长灵活配置混合型证券投资基金

报告截止日：2019 年 12 月 31 日

单位：人民币元

资产	附注号	本期末 2019 年 12 月 31 日	上年度末 2018 年 12 月 31 日
资产：			
银行存款	7.4.7.1	8,399,905.87	29,132,156.78
结算备付金		-	-
存出保证金		-	-
交易性金融资产	7.4.7.2	59,129,257.42	69,469,287.98
其中：股票投资		59,129,257.42	69,446,462.97
基金投资		-	22,825.01
债券投资		-	-
资产支持证券投资		-	-
贵金属投资		-	-
衍生金融资产	7.4.7.3	-	-
买入返售金融资产	7.4.7.4	-	-
应收证券清算款		-	-
应收利息	7.4.7.5	674.63	2,093.70
应收股利		-	55,260.00
应收申购款		1,688,410.45	13,785.70
递延所得税资产		-	-
其他资产	7.4.7.6	-	-
资产总计		69,218,248.37	98,672,584.16
负债和所有者权益	附注号	本期末 2019 年 12 月 31 日	上年度末 2018 年 12 月 31 日

负债：			
短期借款		-	-
交易性金融负债		-	-
衍生金融负债	7.4.7.3	-	-
卖出回购金融资产款		-	-
应付证券清算款		1,374,344.38	4,505,684.36
应付赎回款		1,251,707.95	108,006.03
应付管理人报酬		96,856.02	142,533.86
应付托管费		16,142.67	23,755.62
应付销售服务费		-	-
应付交易费用	7.4.7.7	-	383,533.03
应交税费		-	-
应付利息		-	-
应付利润		-	-
递延所得税负债		-	-
其他负债	7.4.7.8	112,923.06	709,269.17
负债合计		2,851,974.08	5,872,782.07
所有者权益：			
实收基金	7.4.7.9	58,662,682.09	113,159,315.71
未分配利润	7.4.7.10	7,703,592.20	-20,359,513.62
所有者权益合计		66,366,274.29	92,799,802.09
负债和所有者权益总计		69,218,248.37	98,672,584.16

注：报告截止日 2019 年 12 月 31 日，基金份额净值 1.131 元，基金份额总额 58,662,682.09 份。

7.2 利润表

会计主体：南方香港成长灵活配置混合型证券投资基金

本报告期：2019 年 1 月 1 日至 2019 年 12 月 31 日

单位：人民币元

项目	附注号	本期 2019 年 1 月 1 日至 2019 年 12 月 31 日	上年度可比期间 2018 年 1 月 1 日至 2018 年 12 月 31 日
一、收入		27,772,631.28	-222,505,593.12

1. 利息收入		24,249.24	759,628.02
其中：存款利息收入	7.4.7.11	24,249.24	759,628.02
债券利息收入		-	-
资产支持证券利息收入		-	-
买入返售金融资产收入		-	-
其他利息收入		-	-
2. 投资收益（损失以“-”填列）		9,226,685.86	-148,929,176.97
其中：股票投资收益		9,453,285.84	-171,642,318.85
基金投资收益	7.4.7.11.2	5,553.01	-
债券投资收益		-	-
资产支持证券投资	7.4.7.11.4	-	-
收益			
贵金属投资收益	7.4.7.12	-	-
衍生工具收益	7.4.7.13	-1,126,559.88	-
股利收益	7.4.7.14	894,406.89	22,713,141.88
3. 公允价值变动收益（损失以“-”号填列）	7.4.7.15	18,538,626.84	-75,654,522.22
4. 汇兑收益（损失以“-”号填列）		-92,281.78	464,951.84
5. 其他收入（损失以“-”号填列）	7.4.7.16	75,351.12	853,526.21
减：二、费用		2,500,157.26	35,228,705.82
1. 管理人报酬	7.4.10.2.1	1,128,168.28	19,608,611.95
2. 托管费	7.4.10.2.2	188,028.00	3,268,101.99
3. 销售服务费	7.4.10.2.3	-	-
4. 交易费用	7.4.7.17	1,047,648.78	11,850,505.96
5. 利息支出		-	-
其中：卖出回购金融资产支出		-	-
6. 税金及附加		-	-

7. 其他费用	7. 4. 7. 18	136, 312. 20	501, 485. 92
三、利润总额（亏损总额以“-”号填列）		25, 272, 474. 02	-257, 734, 298. 94
减：所得税费用		-	-
四、净利润（净亏损以“-”号填列）		25, 272, 474. 02	-257, 734, 298. 94

7.3 所有者权益（基金净值）变动表

会计主体：南方香港成长灵活配置混合型证券投资基金

本报告期：2019 年 1 月 1 日至 2019 年 12 月 31 日

单位：人民币元

项目	本期 2019 年 1 月 1 日至 2019 年 12 月 31 日		
	实收基金	未分配利润	所有者权益合计
一、期初所有者权益(基金净值)	113, 159, 315. 71	-20, 359, 513. 62	92, 799, 802. 09
二、本期经营活动产生的基金净值变动数(本期利润)	-	25, 272, 474. 02	25, 272, 474. 02
三、本期基金份额交易产生的基金净值变动数(净值减少以“-”号填列)	-54, 496, 633. 62	2, 790, 631. 80	-51, 706, 001. 82
其中：1. 基金申购款	34, 666, 615. 69	443, 417. 57	35, 110, 033. 26
2. 基金赎回款	-89, 163, 249. 31	2, 347, 214. 23	-86, 816, 035. 08
四、本期向基金份额持有人分配利润产生的基金净值变动(净值减少以“-”号填列)	-	-	-
五、期末所有者权益(基金净值)	58, 662, 682. 09	7, 703, 592. 20	66, 366, 274. 29
项目	上年度可比期间 2018 年 1 月 1 日至 2018 年 12 月 31 日		
	实收基金	未分配利润	所有者权益合计

一、期初所有者权益(基金净值)	1,349,467,457.96	38,802,316.68	1,388,269,774.64
二、本期经营活动产生的基金净值变动数(本期利润)	-	-257,734,298.94	-257,734,298.94
三、本期基金份额交易产生的基金净值变动数(净值减少以“-”号填列)	-1,236,308,142.25	198,572,468.64	-1,037,735,673.61
其中：1. 基金申购款	17,355,324.09	266,862.85	17,622,186.94
2. 基金赎回款	-1,253,663,466.34	198,305,605.79	-1,055,357,860.55
四、本期向基金份额持有人分配利润产生的基金净值变动(净值减少以“-”号填列)	-	-	-
五、期末所有者权益(基金净值)	113,159,315.71	-20,359,513.62	92,799,802.09

报表附注为财务报表的组成部分。

本报告 7.1 至 7.4 财务报表由下列负责人签署：

_____ 杨小松 _____ 徐超 _____ 徐超
 基金管理人负责人 主管会计工作负责人 会计机构负责人

7.4 报表附注

7.4.1 基金基本情况

南方香港成长灵活配置混合型证券投资基金(以下简称“本基金”)经中国证券监督管理委员会(以下简称“中国证监会”)证监基金字[2015]1524号《关于准予南方香港成长灵活配置混合型证券投资基金注册的批复》核准,由南方基金管理股份有限公司(原南方基金管理有限公司,已于2018年1月4日办理完成工商变更登记)依照《中华人民共和国证券投资基金法》和《南方香港成长灵活配置混合型证券投资基金基金合同》负责公开募集。本基金为契约型开放式,存续期限不定,首次设立募集不包括认购资金利息共募集人民币459,245,702.41元,业经普华永道中天会计师事务所(特殊普通合伙)普华永道中天验字(2015)第1159号验资报告予以验证。经向中国证监会备案,《南方香港成长灵活配置混合型证券投资基金基金合同》于2015年9月29日正式生效,基金合同生效日的基金份额总额

为 459,296,083.13 份基金份额，其中认购资金利息折合 50,380.72 份基金份额。本基金的基金管理人为南方基金管理股份有限公司，基金托管人为中国银行股份有限公司，境外资产托管人为中国银行(香港)有限公司。

根据《中华人民共和国证券投资基金法》、《合格境内机构投资者境外证券投资管理试行办法》和《南方香港成长灵活配置混合型证券投资基金基金合同》的有关规定，本基金主要投资于全球证券市场中的国内依法发行上市的股票(包含中小板、创业板及其他经中国证监会批准上市的股票)，股指期货、权证，债券(国债、金融债、企业(公司)债、次级债、可转换债券(含分离交易可转债)、央行票据、短期融资券、超短期融资券、中期票据等)、资产支持证券、债券回购、银行存款等固定收益类资产以及现金；已与中国证监会签署双边监管合作谅解备忘录的国家或地区证券市场挂牌交易的普通股、优先股、全球存托凭证和美国存托凭证、房地产信托凭证；银行存款、可转让存单、商业票据、回购协议、短期政府债券等货币市场工具；政府债券、公司债券、可转换债券、住房按揭支持证券、资产支持证券等及中国证监会认可的国际金融组织发行的证券；法律法规允许的、已与中国证监会签署双边监管合作谅解备忘录的国家或地区证券监管机构登记注册的公募基金(包括 ETF)；中国证监会认可的境外交易所上市交易的金融衍生产品及法律、法规或中国证监会允许基金投资的其他金融工具。其中，股票投资占基金资产的比例为 0-95%，其中投资于本基金定义的香港成长股票的投资比例不低于非现金基金资产的 80%。每个交易日日终在扣除股指期货合约需缴纳的保证金以后，现金或到期日在一年以内的政府债券不低于基金资产净值的 5%，其中现金不包括结算备付金、存出保证金、应收申购款等。本基金的业绩比较基准为：经人民币汇率调整的恒生指数收益率 \times 95%+人民币同期活期存款利率 \times 5%。

本财务报表由本基金的基金管理人南方基金管理股份有限公司于 2020 年 3 月 30 日批准报出。

7.4.2 会计报表的编制基础

本基金的财务报表按照财政部于 2006 年 2 月 15 日及以后期间颁布的《企业会计准则—基本准则》、各项具体会计准则及相关规定(以下合称“企业会计准则”)、中国证监会颁布的《证券投资基金信息披露 XBRL 模板第 3 号<年度报告和中期报告>》、中国证券投资基金业协会(以下简称“中国基金业协会”)颁布的《证券投资基金会计核算业务指引》、《南方香港成长灵活配置混合型证券投资基金基金合同》和在财务报表附注 7.4.4 所列示的中国证监会、中国基金业协会发布的有关规定及允许的基金行业实务操作编制。

本财务报表以持续经营为基础编制。

7.4.3 遵循企业会计准则及其他有关规定的声明

本基金财务报表的编制符合企业会计准则和中国证监会发布的关于基金行业实务操作的有关规定的要求，真实、完整地反映了本基金 2019 年 12 月 31 日的财务状况以及自 2019 年 1 月 1 日至 2019 年 12 月 31 日止期间的经营成果和基金净值变动情况。

7.4.4 重要会计政策和会计估计

7.4.4.1 会计年度

本基金的会计年度为公历年度，即每年 1 月 1 日起至 12 月 31 日止。

7.4.4.2 记账本位币

本基金以人民币为记账本位币。

7.4.4.3 金融资产和金融负债的分类

(1) 金融资产的分类

金融资产于初始确认时分类为：以公允价值计量且其变动计入当期损益的金融资产、应收款项、可供出售金融资产及持有至到期投资。金融资产的分类取决于本基金对金融资产的持有意图和持有能力。本基金现无金融资产分类为可供出售金融资产及持有至到期投资。

本基金目前以交易目的持有的股票投资、基金投资、债券投资和衍生工具分类为以公允价值计量且其变动计入当期损益的金融资产。除衍生工具所产生的金融资产在资产负债表中以衍生金融资产列示外，以公允价值计量且其变动计入当期损益的金融资产在资产负债表中以交易性金融资产列示。

本基金持有的其他金融资产分类为应收款项，包括银行存款、买入返售金融资产和其他各类应收款项等。应收款项是指在活跃市场中没有报价、回收金额固定或可确定的非衍生金融资产。

(2) 金融负债的分类

金融负债于初始确认时分类为：以公允价值计量且其变动计入当期损益的金融负债及其他金融负债。本基金目前暂无金融负债分类为以公允价值计量且其变动计入当期损益的金融负债。本基金持有的其他金融负债包括卖出回购金融资产款和其他各类应付款项等。

7.4.4.4 金融资产和金融负债的初始确认、后续计量和终止确认

金融资产或金融负债于本基金成为金融工具合同的一方时，按公允价值在资产负债表内确认。以公允价值计量且其变动计入当期损益的金融资产，取得时发生的相关交易费用

计入当期损益；对于支付的价款中包含的债券起息日或上次除息日至购买日止的利息，单独确认为应收项目。应收款项和其他金融负债的相关交易费用计入初始确认金额。

对于以公允价值计量且其变动计入当期损益的金融资产，按照公允价值进行后续计量；对于应收款项和其他金融负债采用实际利率法，以摊余成本进行后续计量。

金融资产满足下列条件之一的，予以终止确认：(1) 收取该金融资产现金流量的合同权利终止；(2) 该金融资产已转移，且本基金将金融资产所有权上几乎所有的风险和报酬转移给转入方；或者(3) 该金融资产已转移，虽然本基金既没有转移也没有保留金融资产所有权上几乎所有的风险和报酬，但是放弃了对该金融资产控制。

金融资产终止确认时，其账面价值与收到的对价的差额，计入当期损益。

当金融负债的现时义务全部或部分已经解除时，终止确认该金融负债或义务已解除的部分。终止确认部分的账面价值与支付的对价之间的差额，计入当期损益。

7.4.4.5 金融资产和金融负债的估值原则

本基金持有的股票投资、基金投资、债券投资和衍生工具按如下原则确定公允价值并进行估值：

(1) 存在活跃市场的金融工具按其估值日的市场交易价格确定公允价值；估值日无交易且最近交易日后未发生影响公允价值计量的重大事件的，按最近交易日的市场交易价格确定公允价值。有充足证据表明估值日或最近交易日的市场交易价格不能真实反映公允价值的，应对市场交易价格进行调整，确定公允价值。与上述投资品种相同，但具有不同特征的，应以相同资产或负债的公允价值为基础，并在估值技术中考虑不同特征因素的影响。特征是指对资产出售或使用的限制等，如果该限制是针对资产持有者的，那么在估值技术中不应将该限制作为特征考虑。此外，基金管理人不应考虑因大量持有相关资产或负债所产生的溢价或折价。

(2) 当金融工具不存在活跃市场，采用在当前情况下适用并且有足够可利用数据和其他信息支持的估值技术确定公允价值。采用估值技术时，优先使用可观察输入值，只有在无法取得相关资产或负债可观察输入值或取得不切实可行的情况下，才可以使用不可观察输入值。

(3) 如经济环境发生重大变化或证券发行人发生影响金融工具价格的重大事件，应对估值进行调整并确定公允价值。

7.4.4.6 金融资产和金融负债的抵销

本基金持有的资产和承担的负债基本为金融资产和金融负债。当本基金 1) 具有抵销已确认金额的法定权利且该种法定权利现在是可执行的；且 2) 交易双方准备按净额结算时，金融资产与金融负债按抵销后的净额在资产负债表中列示。

7.4.4.7 实收基金

实收基金为对外发行基金份额所募集的总金额在扣除损益平准金分摊部分后的余额。由于申购和赎回引起的实收基金变动分别于基金申购确认日及基金赎回确认日认列。

7.4.4.8 损益平准金

损益平准金包括已实现平准金和未实现平准金。已实现平准金指在申购或赎回基金份额时，申购或赎回款项中包含的按累计未分配的已实现损益占基金净值比例计算的金额。未实现平准金指在申购或赎回基金份额时，申购或赎回款项中包含的按累计未实现损益占基金净值比例计算的金额。损益平准金于基金申购确认日或基金赎回确认日认列，并于期末全额转入未分配利润/(累计亏损)。

7.4.4.9 收入/(损失)的确认和计量

股票投资在持有期间应取得的现金股利扣除股票交易所在地适用的预缴所得税后的净额确认为投资收益。基金投资在持有期间应取得的基金分红收益扣除基金交易所在地适用的预缴所得税后的净额，于除权日确认为投资收益。债券投资在持有期间应取得的按票面利率或者发行价计算的利息扣除在适用情况下由债券发行企业代扣代缴的个人所得税及由基金管理人缴纳的增值税后的净额确认为利息收入。

以公允价值计量且其变动计入当期损益的金融资产在持有期间的公允价值变动确认为公允价值变动损益；于处置时，其处置价格与初始确认金额之间的差额扣除在适用情况下由基金管理人缴纳的增值税后的净额确认为投资收益，其中包括从公允价值变动损益结转的公允价值累计变动额。

应收款项在持有期间确认的利息收入按实际利率法计算，实际利率法与直线法差异较小的则按直线法计算。

7.4.4.10 费用的确认和计量

本基金的管理人报酬和托管费在费用涵盖期间按基金合同约定的费率和计算方法逐日确认。

其他金融负债在持有期间确认的利息支出按实际利率法计算，实际利率法与直线法差异较小的则按直线法计算。

7.4.4.11 基金的收益分配政策

每一基金份额享有同等分配权。本基金收益以现金形式分配，但基金份额持有人可选择现金红利或将现金红利按分红除权日的基金份额净值自动转为基金份额进行再投资。若期末未分配利润中的未实现部分为正数，包括基金经营活动产生的未实现损益以及基金份额交易产生的未实现平准金等，则期末可供分配利润的金额为期末未分配利润中的已实现部分；若期末未分配利润的未实现部分为负数，则期末可供分配利润的金额为期末未分配利润，即已实现部分相抵未实现部分后的余额。

经宣告的拟分配基金收益于分红除权日从所有者权益转出。

7.4.4.12 外币交易

外币交易按交易发生日的即期汇率将外币金额折算为人民币入账。

外币货币性项目，于估值日采用估值日的即期汇率折算为人民币，所产生的折算差额直接计入汇兑损益科目。以公允价值计量的外币非货币性项目，于估值日采用估值日的即期汇率折算为人民币，所产生的折算差额直接计入公允价值变动损益科目。

7.4.4.13 分部报告

本基金以内部组织结构、管理要求、内部报告制度为依据确定经营分部，以经营分部为基础确定报告分部并披露分部信息。经营分部是指本基金内同时满足下列条件的组成部分：(1) 该组成部分能够在日常活动中产生收入、发生费用；(2) 本基金的基金管理人能够定期评价该组成部分的经营成果，以决定向其配置资源、评价其业绩；(3) 本基金能够取得该组成部分的财务状况、经营成果和现金流量等有关会计信息。如果两个或多个经营分部具有相似的经济特征，并且满足一定条件的，则合并为一个经营分部。

本基金目前以一个单一的经营分部运作，不需要披露分部信息。

7.4.4.14 其他重要的会计政策和会计估计

无。

7.4.5 会计政策和会计估计变更以及差错更正的说明

7.4.5.1 会计政策变更的说明

本基金本报告期未发生会计政策变更。

7.4.5.2 会计估计变更的说明

本基金本报告期未发生会计估计变更。

7.4.5.3 差错更正的说明

本基金在本报告期间无须说明的会计差错更正。

7.4.6 税项

根据财政部、国家税务总局财税[2002]128号《关于开放式证券投资基金有关税收问题的通知》、财税[2008]1号《关于企业所得税若干优惠政策的通知》、财税[2014]81号《财政部国家税务总局证监会关于沪港股票市场交易互联互通机制试点有关税收政策的通知》、财税[2016]36号《关于全面推开营业税改征增值税试点的通知》、财税[2016]46号《关于进一步明确全面推开营改增试点金融业有关政策的通知》、财税[2016]70号《关于金融机构同业往来等增值税政策的补充通知》、财税[2016]127号《财政部国家税务总局证监会关于深港股票市场交易互联互通机制试点有关税收政策的通知》、财税[2016]140号《关于明确金融 房地产开发 教育辅助服务等增值税政策的通知》、财税[2017]2号《关于资管产品增值税政策有关问题的补充通知》、财税[2017]56号《关于资管产品增值税有关问题的通知》、财税[2017]90号《关于租入固定资产进项税额抵扣等增值税政策的通知》及其他相关境内外财税法规和实务操作，主要税项列示如下：

(1) 资管产品运营过程中发生的增值税应税行为，以资管产品管理人为增值税纳税人。资管产品管理人运营资管产品过程中发生的增值税应税行为，暂适用简易计税方法，按照3%的征收率缴纳增值税。对资管产品在2018年1月1日前运营过程中发生的增值税应税行为，未缴纳增值税的，不再缴纳；已缴纳增值税的，已纳税额从资管产品管理人以后月份的增值税应纳税额中抵减。

对证券投资基金管理人运用基金买卖股票、债券的转让收入免征增值税，对国债、地方政府债以及金融同业往来利息收入亦免征增值税。资管产品管理人运营资管产品提供的贷款服务，以2018年1月1日起产生的利息及利息性质的收入为销售额。

(2) 目前基金取得的源自境外的差价收入，其涉及的境外所得税税收政策，按照相关国家或地区税收法律和法规执行，在境内暂不征收企业所得税。

(3) 目前基金取得的源自境外的股利收益，其涉及的境外所得税税收政策，按照相关国家或地区税收法律和法规执行，在境内暂不征收个人所得税和企业所得税。

对基金通过沪港通或深港通投资香港联交所上市 H 股取得的股息红利，H 股公司应向中国证券登记结算有限责任公司(以下简称“中国结算”)提出申请，由中国结算向 H 股公司提供内地个人投资者名册，H 股公司按照 20%的税率代扣个人所得税。基金通过沪港通或深港通投资香港联交所上市的非 H 股取得的股息红利，由中国结算按照 20%的税率代扣个人所得税。

(4) 基金通过沪港通或深港通买卖、继承、赠与联交所上市股票，按照香港特别行政区现行税法规定缴纳印花税。

(5) 本基金的城市维护建设税、教育费附加和地方教育附加等税费按照实际缴纳增值税额的适用比例计算缴纳。

7.4.7 重要财务报表项目的说明

7.4.7.1 银行存款

单位：人民币元

项目	本期末 2019 年 12 月 31 日	上年度末 2018 年 12 月 31 日
活期存款	8,399,905.87	29,132,156.78
定期存款	-	-
其中：存款期限 1 个月以内	-	-
存款期限 1-3 个月	-	-
存款期限 3 个月以上	-	-
其他存款	-	-
合计	8,399,905.87	29,132,156.78

注：货币资金中包括以下外币余额：

项目	本期末 2019 年 12 月 31 日			上年度末 2018 年 12 月 31 日		
	外币金额	汇率	折合人民币	外币金额	汇率	折合人民币
港元	5,486,862.04	0.89578	4,915,021.28	15,290,749.49	0.87620	13,397,754.71
美元	144,741.52	6.9762	1,009,745.79	1,672,425.93	6.8632	11,478,193.64
合计			5,924,767.07			24,875,948.35

7.4.7.2 交易性金融资产

单位：人民币元

项目		本期末 2019 年 12 月 31 日		
		成本	公允价值	公允价值变动
股票		51,060,586.40	59,129,257.42	8,068,671.02
贵金属投资-金交所黄金合约		-	-	-
债券	交易所市场	-	-	-
	银行间市场	-	-	-
	合计	-	-	-
资产支持证券		-	-	-
基金		-	-	-
其他		-	-	-
合计		51,060,586.40	59,129,257.42	8,068,671.02
项目		上年度末 2018 年 12 月 31 日		
		成本	公允价值	公允价值变动
股票		79,916,242.30	69,446,462.97	-10,469,779.33
贵金属投资-金交所黄金合约		-	-	-
债券	交易所市场	-	-	-
	银行间市场	-	-	-
	合计	-	-	-
资产支持证券		-	-	-
基金		23,001.50	22,825.01	-176.49
其他		-	-	-
合计		79,939,243.80	69,469,287.98	-10,469,955.82

7.4.7.3 衍生金融资产/负债

本基金本报告期末及上年度末无衍生金融工具。

7.4.7.4 买入返售金融资产**7.4.7.4.1 各项买入返售金融资产期末余额**

本基金本报告期末及上年度末无各项买入返售金融资产。

7.4.7.4.2 期末买断式逆回购交易中取得的债券

本基金本报告期末及上年度末无买断式逆回购交易中取得的债券。

7.4.7.5 应收利息

单位：人民币元

项目	本期末 2019 年 12 月 31 日	上年度末 2018 年 12 月 31 日
----	----------------------	-----------------------

应收活期存款利息	674.63	1,955.52
应收定期存款利息	-	-
应收其他存款利息	-	-
应收结算备付金利息	-	133.41
应收债券利息	-	-
应收资产支持证券利息	-	-
应收买入返售证券利息	-	-
应收申购款利息	-	-
应收黄金合约拆借孳息	-	-
其他	-	4.77
合计	674.63	2,093.70

7.4.7.6 其他资产

本基金本报告期末及上年度末无其他资产。

7.4.7.7 应付交易费用

单位：人民币元

项目	本期末 2019 年 12 月 31 日	上年度末 2018 年 12 月 31 日
交易所市场应付交易费用	-	383,533.03
银行间市场应付交易费用	-	-
合计	-	383,533.03

7.4.7.8 其他负债

单位：人民币元

项目	本期末 2019 年 12 月 31 日	上年度末 2018 年 12 月 31 日
应付券商交易单元保证金	-	-
应付赎回费	2,923.06	269.17
预提费用	110,000.00	709,000.00
其他	-	-
合计	112,923.06	709,269.17

7.4.7.9 实收基金

金额单位：人民币元

项目	本期 2019 年 1 月 1 日至 2019 年 12 月 31 日	
	基金份额（份）	账面金额
上年度末	113,159,315.71	113,159,315.71
本期申购	34,666,615.69	34,666,615.69
本期赎回（以“-”号填列）	-89,163,249.31	-89,163,249.31
基金拆分/份额折算前	-	-
基金份额折算变动份额	-	-
本期申购	-	-
本期赎回（以“-”号填列）	-	-

本期末	58,662,682.09	58,662,682.09
-----	---------------	---------------

7.4.7.10 未分配利润

单位：人民币元

项目	已实现部分	未实现部分	未分配利润合计
上年度末	-61,452,421.59	41,092,907.97	-20,359,513.62
本期利润	6,733,847.18	18,538,626.84	25,272,474.02
本期基金份额交易产生的变动数	29,763,066.72	-26,972,434.92	2,790,631.80
其中：基金申购款	-16,124,638.27	16,568,055.84	443,417.57
基金赎回款	45,887,704.99	-43,540,490.76	2,347,214.23
本期已分配利润	-	-	-
本期末	-24,955,507.69	32,659,099.89	7,703,592.20

7.4.7.11 存款利息收入

单位：人民币元

项目	本期 2019 年 1 月 1 日至 2019 年 12 月 31 日	上年度可比期间 2018 年 1 月 1 日至 2018 年 12 月 31 日
活期存款利息收入	23,081.29	595,639.36
定期存款利息收入	-	-
其他存款利息收入	-	-
结算备付金利息收入	495.51	138,241.56
其他	672.44	25,747.10
合计	24,249.24	759,628.02

7.4.7.12 股票投资收益

单位：人民币元

项目	本期 2019 年 1 月 1 日至 2019 年 12 月 31 日	上年度可比期间 2018 年 1 月 1 日至 2018 年 12 月 31 日
卖出股票成交总额	257,394,745.29	2,872,022,165.90
减：卖出股票成本总额	247,941,459.45	3,043,664,484.75
买卖股票差价收入	9,453,285.84	-171,642,318.85

7.4.7.13 基金投资收益

单位：人民币元

项目	本期 2019 年 1 月 1 日至 2019 年 12 月 31 日	上年度可比期间 2018 年 1 月 1 日至 2018 年 12 月 31 日
卖出/赎回基金成交总额	153,618.17	-
减：卖出/赎回基金成本总额	148,065.16	-
基金投资收益	5,553.01	-

7.4.7.14 债券投资收益

本基金本报告期内及上年度可比期间无买卖债券差价收入。

7.4.7.15 资产支持证券投资收益

本基金本报告期内及上年度可比期间无资产支持证券投资收益。

7.4.7.16 贵金属投资收益

7.4.7.16.1 贵金属投资收益项目构成

本基金本报告期内及上年度可比期间无贵金属投资收益。

7.4.7.16.2 贵金属投资收益——买卖贵金属差价收入

本基金本报告期内及上年度可比期间无买卖贵金属差价收入。

7.4.7.16.3 贵金属投资收益——赎回差价收入

本基金本报告期内及上年度可比期间无贵金属赎回差价收入。

7.4.7.16.4 贵金属投资收益——申购差价收入

本基金本报告期内及上年度可比期间无贵金属申购差价收入。

7.4.7.17 衍生工具收益

7.4.7.17.1 衍生工具收益——买卖权证差价收入

本基金本报告期内及上年度可比期间无衍生工具买卖权证差价收入。

7.4.7.17.2 衍生工具收益——其他投资收益

单位：人民币元

项目	本期收益金额 2019 年 1 月 1 日至 2019 年 12 月 31 日	上年度可比期间收益金额 2018 年 1 月 1 日至 2018 年 12 月 31 日
股指期货-投资收益	-1,126,559.88	-

7.4.7.18 股利收益

单位：人民币元

项目	本期 2019 年 1 月 1 日至 2019 年 12 月 31 日	上年度可比期间 2018 年 1 月 1 日至 2018 年 12 月 31 日
股票投资产生的股利收益	894,406.89	22,713,141.88
其中：证券出借权益补偿收入	-	-
基金投资产生的股利收益	-	-
合计	894,406.89	22,713,141.88

7.4.7.19 公允价值变动收益

单位：人民币元

项目名称	本期 2019 年 1 月 1 日至 2019	上年度可比期间 2018 年 1 月
------	-------------------------	--------------------

	年 12 月 31 日	1 日至 2018 年 12 月 31 日
1.交易性金融资产	18,538,626.84	-75,654,522.22
——股票投资	18,538,450.35	-75,654,345.73
——债券投资	-	-
——资产支持证券投资	-	-
——基金投资	176.49	-176.49
——贵金属投资	-	-
——其他	-	-
2.衍生工具	-	-
——权证投资	-	-
3.其他	-	-
减：应税金融商品公允价值变动产生的预估增值税	-	-
合计	18,538,626.84	-75,654,522.22

7.4.7.20 其他收入

单位：人民币元

项目	本期 2019 年 1 月 1 日至 2019 年 12 月 31 日	上年度可比期间 2018 年 1 月 1 日至 2018 年 12 月 31 日
基金赎回费收入	75,351.12	853,526.21
其他	-	-
合计	75,351.12	853,526.21

本基金的赎回费率 按持有期间递减，不低于赎回费的 25%归入基金资产。

7.4.7.21 交易费用

单位：人民币元

项目	本期 2019 年 1 月 1 日至 2019 年 12 月 31 日	上年度可比期间 2018 年 1 月 1 日至 2018 年 12 月 31 日
交易所市场交易费用	1,047,648.78	11,850,505.96
银行间市场交易费用	-	-
合计	1,047,648.78	11,850,505.96

7.4.7.22 其他费用

单位：人民币元

项目	本期 2019 年 1 月 1 日至 2019 年 12 月 31 日	上年度可比期间 2018 年 1 月 1 日至 2018 年 12 月 31 日
审计费用	30,000.00	109,000.00
信息披露费	80,000.00	300,000.00
银行费用	26,312.20	92,485.92
合计	136,312.20	501,485.92

7.4.8 或有事项、资产负债表日后事项的说明

7.4.8.1 或有事项

截至资产负债表日，本基金无需要说明的重大或有事项。

7.4.8.2 资产负债表日后事项

无。

7.4.9 关联方关系

关联方名称	与本基金的关系
南方基金管理股份有限公司(“南方基金”)	基金管理人、基金销售机构
中国银行股份有限公司(“中国银行”)	基金托管人、基金销售机构
中国银行(香港)有限公司(“中银香港”)	境外资产托管人
华泰证券股份有限公司(“华泰证券”)	基金管理人的股东、基金销售机构
厦门合泽吉企业管理合伙企业(有限合伙)	基金管理人的股东
厦门合泽祥企业管理合伙企业(有限合伙)	基金管理人的股东
厦门合泽益企业管理合伙企业(有限合伙)	基金管理人的股东
厦门合泽盈企业管理合伙企业(有限合伙)	基金管理人的股东
兴业证券股份有限公司	基金管理人的股东、基金销售机构
华泰金融控股(香港)有限公司(“华泰香港”)	基金管理人的股东华泰证券的子公司
厦门国际信托有限公司	基金管理人的股东
深圳市投资控股有限公司	基金管理人的股东
南方资本管理有限公司	基金管理人的子公司
南方东英资产管理有限公司	基金管理人的子公司

1. 下述关联交易均在正常业务范围内按一般商业条款订立。

2. 根据《南方基金管理有限公司法定名称变更的公告》，公司名称由“南方基金管理有限公司”变更为“南方基金管理股份有限公司”，公司股权结构等事项未发生变化，并已于2018年1月4日在深圳市市场监督管理局完成相应变更登记手续。

3. 根据《南方基金管理股份有限公司关于公司股东及股东出资比例变更的公告》，经南方基金管理股份有限公司(以下简称“南方基金”)股东大会决议，并经中国证监会证监许可[2019]1361号《关于核准南方基金管理股份有限公司变更股权的批复》核准，新增厦门合泽吉企业管理合伙企业(有限合伙)、厦门合泽祥企业管理合伙企业(有限合伙)、厦门合泽益企业管理合伙企业(有限合伙)和厦门合泽盈企业管理合伙企业(有限合伙)为南方基金的股东，并于2019年7月31日完成了工商变更登记手续。

7.4.10 本报告期及上年度可比期间的关联方交易

7.4.10.1 通过关联方交易单元进行的交易

7.4.10.1.1 股票交易

金额单位：人民币元

关联方名称	本期 2019 年 1 月 1 日至 2019 年 12 月 31 日		上年度可比期间 2018 年 1 月 1 日至 2018 年 12 月 31 日	
	成交金额	占当期股票成交总额的比例	成交金额	占当期股票成交总额的比例
华泰香港	-	-	108,340,102.03	2.10%
华泰证券	5,818,443.94	1.22%	1,169,415,341.55	22.68%

7.4.10.1.2 基金交易

本基金本报告期内及上年度可比期间无通过关联方交易单元进行的基金交易

7.4.10.1.3 权证交易

本基金本报告期内及上年度可比期间无通过关联方交易单元进行的权证交易。

7.4.10.1.4 应支付关联方的佣金

金额单位：人民币元

关联方名称	本期 2019 年 1 月 1 日至 2019 年 12 月 31 日			
	当期佣金	占当期佣金总量的比例	期末应付佣金余额	占期末应付佣金总额的比例
华泰香港	-	-	-	-
华泰证券	4,436.48	0.81%	-	-
关联方名称	上年度可比期间 2018 年 1 月 1 日至 2018 年 12 月 31 日			
	当期佣金	占当期佣金总量的比例	期末应付佣金余额	占期末应付佣金总额的比例
华泰香港	130,008.10	2.09%	-	-
华泰证券	1,003,954.00	16.15%	186,716.48	48.68%

注：1. 上述佣金按市场佣金率计算。

2. 该类佣金协议的服务范围还包括佣金收取方为本基金提供的证券投资研究成果和市场信息服务等。

7.4.10.2 关联方报酬

7.4.10.2.1 基金管理费

单位：人民币元

项目	本期 2019 年 1 月 1 日至 2019 年 12 月 31 日	上年度可比期间 2018 年 1 月 1 日至 2018 年 12 月 31 日
当期发生的基金应支付的管理费	1,128,168.28	19,608,611.95

其中：支付销售机构的客户维护费	125,707.89	125,005.30
-----------------	------------	------------

注：支付基金管理人南方基金管理股份有限公司的基金管理人报酬按前一日基金资产净值×1.8%的年费率计提，逐日累计至每月月底，按月支付。其计算公式为：

$$\text{日基金管理人报酬} = \text{前一日基金资产净值} \times 1.8\% \div \text{当年天数}$$

7.4.10.2.2 基金托管费

单位：人民币元

项目	本期 2019 年 1 月 1 日至 2019 年 12 月 31 日	上年度可比期间 2018 年 1 月 1 日至 2018 年 12 月 31 日
当期发生的基金应支付的托管费	188,028.00	3,268,101.99

支付基金托管人中国银行的基金托管费按前一日基金资产净值×0.30%的年费率计提，逐日累计至每月月底，按月支付。其计算公式为：

$$\text{日基金托管费} = \text{前一日基金资产净值} \times 0.30\% \div \text{当年天数}$$

7.4.10.2.3 销售服务费

无。

7.4.10.3 与关联方进行银行间同业市场的债券（含回购）交易

本基金本报告期内及上年度可比期间无与关联方进行银行间同业市场的债券（含回购）交易。

7.4.10.4 报告期内转融通证券出借业务发生重大关联交易事项的说明

7.4.10.4.1 与关联方通过约定申报方式进行的适用固定期限费率的证券出借业务的情况

本基金本报告期内及上年度可比期间无与关联方通过约定申报方式进行的适用固定期限费率的证券出借业务的情况。

7.4.10.4.2 与关联方通过约定申报方式进行的适用市场化期限费率的证券出借业务的情况

本基金本报告期内及上年度可比期间无与关联方通过约定申报方式进行的适用市场化期限费率的证券出借业务的情况。

7.4.10.5 各关联方投资本基金的情况

7.4.10.5.1 报告期内基金管理人运用固有资金投资本基金的情况

份额单位：份

项目	本期 2019 年 1 月 1 日至 2019 年 12 月 31 日	上年度可比期间 2018 年 1 月 1 日至 2018 年 12 月 31 日
----	-------------------------------------	--

基金合同生效日（2015 年 09 月 30 日）持有的基金份额	-	-
报告期初持有的基金份额	25,557,449.99	25,557,449.99
报告期间申购/买入总份额	-	-
报告期间因拆分变动份额	-	-
减：报告期间赎回/卖出总份额	-	-
报告期末持有的基金份额	25,557,449.99	25,557,449.99
报告期末持有的基金份额占基金总份额比例	43.57%	22.59%

基金管理人南方基金投资本基金适用的认(申)购/赎回费率按照本基金招募说明书的规定执行。

7.4.10.5.2 报告期末除基金管理人之外的其他关联方投资本基金的情况

无。

7.4.10.6 由关联方保管的银行存款余额及当期产生的利息收入

单位：人民币元

关联方名称	本期 2019 年 1 月 1 日至 2019 年 12 月 31 日		上年度可比期间 2018 年 1 月 1 日至 2018 年 12 月 31 日	
	期末余额	当期利息收入	期末余额	当期利息收入
中国银行	2,494,317.26	23,081.29	4,256,801.59	595,639.36
中银香港	5,905,588.61	-	24,875,355.19	-

注：本基金的银行存款由基金托管人中国银行股份有限公司保管，按银行约定利率计息。

7.4.10.7 本基金在承销期内参与关联方承销证券的情况

本基金本报告期内及上年度可比期间无在承销期内参与关联方承销证券的情况。

7.4.10.8 其他关联交易事项的说明

无。

7.4.11 利润分配情况

本基金本报告期内未进行利润分配。

7.4.12 期末（2019 年 12 月 31 日）本基金持有的流通受限证券

7.4.12.1 因认购新发/增发证券而于期末持有的流通受限证券

本基金本报告期末无因认购新发/增发证券而于期末持有的流通受限证券。

7.4.12.2 期末持有的暂时停牌等流通受限股票

本基金本报告期末未持有暂时停牌等流通受限股票。

7.4.12.3 期末债券正回购交易中作为抵押的债券

7.4.12.3.1 银行间市场债券正回购

无。

本基金本报告期末无因银行间市场债券正回购交易而抵押的债券。

7.4.12.3.2 交易所市场债券正回购

无。

7.4.12.4 期末参与转融通证券出借业务的证券

本基金本报告期末无参与转融通证券出借业务的证券。

7.4.13 金融工具风险及管理

7.4.13.1 风险管理政策和组织架构

本基金投资的金融工具主要包括股票投资、基金投资及衍生工具等。本基金在日常经营活动中面临的与这些金融工具相关的风险主要包括信用风险、流动性风险及市场风险。本基金的基金管理人从事风险管理的主要目标是争取将以上风险控制在限定的范围之内，使本基金在风险和收益之间取得最佳的平衡以实现“风险和收益相匹配”的风险收益目标。

本基金的基金管理人奉行全面风险管理体系的建设，建立了以风险控制委员会为核心的、由督察长、风险控制委员会、监察稽核部、风险管理部和相关业务部门构成的四级风险管理架构体系。本基金的基金管理人在董事会下设立风险管理委员会，负责制定风险管理的宏观政策，审议通过风险控制的总体措施等；在管理层层面设立风险控制委员会，讨论和制定公司日常经营过程中风险防范和控制措施；在业务操作层面风险管理职责主要由监察稽核部和风险管理部负责，协调并与各部门合作完成运作风险管理以及进行投资风险分析与绩效评估，督察长负责组织指导监察稽核工作。

本基金的基金管理人对于金融工具的风险管理方法主要是通过定性分析和定量分析的方法去估测各种风险产生的可能损失。从定性分析的角度出发，判断风险损失的严重程度和出现同类风险损失的频度。而从定量分析的角度出发，根据本基金的投资目标，结合基金资产所运用金融工具特征通过特定的风险量化指标、模型，日常的量化报告，确定风险损失的限度和相应置信程度，及时可靠地对各种风险进行监督、检查和评估，并通过相应决策，将风险控制在可承受的范围内。

7.4.13.2 信用风险

信用风险是指基金在交易过程中因交易对手未履行合约责任，或者基金所投资证券之发行人出现违约、拒绝支付到期本息等情况，导致基金资产损失和收益变化的风险。

本基金的基金管理人在交易前对交易对手的资信状况进行了充分的评估。本基金的银行存款存放在本基金的托管行中国银行及境外资产托管人中银香港，因而与银行存款相关的信用风险不重大。本基金在境外交易所进行的交易均通过有资格的经纪商进行证券交收和款项清算，在境内交易所进行的交易均以中国证券登记结算有限责任公司为交易对手完成证券交收和款项清算，违约风险发生的可能性很小；在场外交易市场进行交易前均对交易对手进行信用评估并对证券交割方式进行限制以控制相应的信用风险。

本基金的基金管理人建立了信用风险管理流程，通过对投资品种信用等级评估来控制证券发行人的信用风险，且通过分散化投资以分散信用风险。

于 2019 年 12 月 31 日，本基金无债券投资(2018 年 12 月 31 日：同)。

7.4.13.3 流动性风险

流动性风险是指基金在履行与金融负债有关的义务时遇到资金短缺的风险。本基金的流动性风险一方面来自于基金份额持有人可随时要求赎回其持有的基金份额，另一方面来自于投资品种所处的交易市场不活跃而带来的变现困难或因投资集中而无法在市场出现剧烈波动的情况下以合理的价格变现。

针对兑付赎回资金的流动性风险，本基金的基金管理人每日对本基金的申购赎回情况进行严密监控并预测流动性需求，保持基金投资组合中的可用现金头寸与之相匹配。本基金的基金管理人在基金合同中设计了巨额赎回条款，约定在非常情况下赎回申请的处理方式，控制因开放申购赎回模式带来的流动性风险，有效保障基金持有人利益。

于 2019 年 12 月 31 日，本基金所承担的全部金融负债的合同约定到期日均为一个月以内且不计息，可赎回基金份额净值(所有者权益)无固定到期日且不计息，因此账面余额即为未折现的合约到期现金流量。

7.4.13.3.1 报告期内本基金组合资产的流动性风险分析

本基金的基金管理人在基金运作过程中严格按照《公开募集证券投资基金运作管理办法》及《公开募集开放式证券投资基金流动性风险管理规定》等法规的要求对本基金组合资产的流动性风险进行管理，通过独立的风险管理部门对本基金的组合持仓集中度指标、流通受

限制的投资品种比例以及组合在短时间内变现能力的综合指标等流动性指标进行持续的监测和分析。

本基金所持部分证券在证券交易所上市，其余亦可在银行间同业市场交易，部分基金资产流通暂时受限制不能自由转让的情况参见附注“期末本基金持有的流通受限证券”。此外，如根据基金合同的规定，本基金可通过卖出回购金融资产方式借入短期资金应对流动性需求，其上限一般不超过基金持有的债券投资的公允价值。本基金主动投资于流动性受限资产的市值合计不得超过基金资产净值的 15%。于 2019 年 12 月 31 日，本基金无流动性受限资产。

同时，基金管理人通过合理分散逆回购交易的到期日与交易对手的集中度；按照穿透原则对交易对手的财务状况、偿付能力及杠杆水平等进行必要的尽职调查与严格的准入管理，以及对不同的交易对手实施交易额度管理并进行动态调整等措施严格管理逆回购交易的流动性风险和交易对手风险。此外，基金管理人建立了逆回购交易质押品管理制度：根据质押品的资质确定质押率水平；持续监测质押品的风险状况与价值变动以确保质押品按公允价值计算足额；并在与私募类证券资管产品及中国证监会认定的其他主体为交易对手开展逆回购交易时，可接受质押品的资质要求与基金合同约定的投资范围保持一致。

7.4.13.4 市场风险

市场风险是指基金所持金融工具的公允价值或未来现金流量因所处市场各类价格因素的变动而发生波动的风险，包括利率风险、外汇风险和其他价格风险。

7.4.13.4.1 利率风险

利率风险是指金融工具的公允价值或现金流量受市场利率变动而发生波动的风险。利率敏感性金融工具均面临由于市场利率上升而导致公允价值下降的风险，其中浮动利率类金融工具还面临每个付息期间结束根据市场利率重新定价时对于未来现金流影响的风险。

本基金的基金管理人定期对本基金面临的利率敏感性缺口进行监控，并通过调整投资组合的久期等方法对上述利率风险进行管理。

本基金持有及承担的大部分金融资产和金融负债不计息，因此本基金的收入及经营活动的现金流量在很大程度上独立于市场利率变化。本基金持有的利率敏感性资产主要为银行存款和应收申购款等。

7.4.13.4.1.1 利率风险敞口

单位：人民币元

本期末 2019 年 12 月 31 日	1 年以内	1-5 年	5 年以上	不计息	合计
资产					
银行存款	2,494,317.26	-	-	5,905,588.61	8,399,905.87
结算备付金	-	-	-	-	-
存出保证金	-	-	-	-	-
交易性金融 资产	-	-	-	59,129,257.4 2	59,129,257.4 2
买入返售金 融资产	-	-	-	-	-
应收利息	-	-	-	674.63	674.63
应收股利	-	-	-	-	-
应收申购款	46,072.00	-	-	1,642,338.45	1,688,410.45
应收证券清 算款	-	-	-	-	-
其他资产	-	-	-	-	-
资产总计	2,540,389.26	-	-	66,677,859.11	69,218,248.3 7
负债					
应付赎回款	-	-	-	1,251,707.95	1,251,707.95
应付管理人 报酬	-	-	-	96,856.02	96,856.02
应付托管费	-	-	-	16,142.67	16,142.67
应付证券清 算款	-	-	-	1,374,344.38	1,374,344.38
卖出回购金 融资产款	-	-	-	-	-
应付销售服 务费	-	-	-	-	-
应付交易费 用	-	-	-	-	-
应付利息	-	-	-	-	-
应付利润	-	-	-	-	-
应交税费	-	-	-	-	-
其他负债	-	-	-	112,923.06	112,923.06
负债总计	-	-	-	2,851,974.08	2,851,974.08
利率敏感度 缺口	2,540,389.26	-	-	63,825,885.0 3	66,366,274.2 9
上年度末 2018 年 12 月 31 日	1 年以内	1-5 年	5 年以上	不计息	合计
资产					

银行存款	4,256,801.59	-	-	24,875,355.19	29,132,156.78
结算备付金	-	-	-	-	-
存出保证金	-	-	-	-	-
交易性金融资产	-	-	-	69,469,287.98	69,469,287.98
买入返售金融资产	-	-	-	-	-
应收利息	-	-	-	2,093.70	2,093.70
应收股利	-	-	-	55,260.00	55,260.00
应收申购款	640.00	-	-	13,145.70	13,785.70
应收证券清算款	-	-	-	-	-
其他资产	-	-	-	-	-
资产总计	4,257,441.59	-	-	94,415,142.57	98,672,584.16
负债					
应付赎回款	-	-	-	108,006.03	108,006.03
应付管理人报酬	-	-	-	142,533.86	142,533.86
应付托管费	-	-	-	23,755.62	23,755.62
应付证券清算款	-	-	-	4,505,684.36	4,505,684.36
卖出回购金融资产款	-	-	-	-	-
应付销售服务费	-	-	-	-	-
应付交易费用	-	-	-	383,533.03	383,533.03
应付利息	-	-	-	-	-
应付利润	-	-	-	-	-
应交税费	-	-	-	-	-
其他负债	-	-	-	709,269.17	709,269.17
负债总计	-	-	-	5,872,782.07	5,872,782.07
利率敏感度缺口	4,257,441.59	-	-	88,542,360.50	92,799,802.09

注:表中所示为本基金资产及负债的账面价值,并按照合约规定的利率重新定价日或到期日孰早者予以分类。

7.4.13.4.1.2 利率风险的敏感性分析

于 2019 年 12 月 31 日，本基金未持有交易性债券投资和资产支持证券投资(2018 年 12 月 31 日：同)，因此市场利率的变动对于本基金资产净值无重大影响(2018 年 12 月 31 日：同)。

7.4.13.4.2 外汇风险

外汇风险是指金融工具的公允价值或未来现金流量因外汇汇率变动而发生波动的风险。本基金持有不以记账本位币计价的资产和负债，因此存在相应的外汇风险。本基金管理人每日对本基金的外汇头寸进行监控。

7.4.13.4.2.1 外汇风险敞口

单位：人民币元

项目	本期末 2019 年 12 月 31 日			
	美元折合人民币	港币折合人民币	其他币种折合人民币	合计
以外币计价的资产				
银行存款	1,009,745.79	4,915,021.28	-	5,924,767.07
交易性金融资产	3,574,437.45	55,554,819.97	-	59,129,257.42
应收利息	-	1.24	-	1.24
资产合计	4,584,183.24	60,469,842.49	-	65,054,025.73
以外币计价的负债				
应付证券清算款	979,796.55	394,547.83	-	1,374,344.38
负债合计	979,796.55	394,547.83	-	1,374,344.38
资产负债表外汇风险敞口净额	3,604,386.69	60,075,294.66	-	63,679,681.35

单位：人民币元

项目	上年度末 2018 年 12 月 31 日			
	美元折合人民币	港币折合人民币	其他币种折合人民币	合计
以外币计价的资产				
银行存款	11,478,193.64	13,397,754.71	-	24,875,948.35
交易性金融资产	9,568,417.31	59,900,870.67	-	69,469,287.98
资产合计	21,046,610.95	73,298,625.38	-	94,345,236.33
以外币计价的负债				
应付证券清算款	-	4,505,683.21	-	4,505,683.21
负债合计	-	4,505,683.21	-	4,505,683.21
资产负债表外汇风险敞口净额	21,046,610.95	68,792,942.17	-	89,839,553.12

7.4.13.4.2.2 外汇风险的敏感性分析

假设	除汇率以外的其他市场变量保持不变		
分析	相关风险变量的变动	对资产负债表日基金资产净值的影响金额（单位：人民币元）	
		本期末（2019年12月31日）	上年度末（2018年12月31日）
	1. 所有外币相对人民币升值 5%	3,183,984.07	4,491,977.66
	2. 所有外币相对人民币贬值 5%	-3,183,984.07	-4,491,977.66

7.4.13.4.3 其他价格风险

其他价格风险是指基金所持金融工具的公允价值或未来现金流量因除市场利率和外汇汇率以外的市场价格因素变动而发生波动的风险。本基金主要投资于证券交易所上市的股票和基金，所面临的其他价格风险来源于单个证券发行主体自身经营情况或特殊事项的影响，也可能来源于证券市场整体波动的影响。

本基金的基金管理人在构建和管理投资组合的过程中，采用稳健的资产配置和积极的股票投资策略。在资产配置中，通过定量与定性相结合的方法分析对宏观经济中结构性、政策性、周期性以及突发性事件进行研判，挖掘未来经济的发展趋势及背后的驱动因素，预测可能对资本市场产生的重大影响，确定投资组合的投资范围和比例。在股票投资中，采用“自上而下”的行业配置策略和“自下而上”的个股选择策略，精选出具有持续竞争优势，且估值有吸引力的股票，精心科学构建股票投资组合，并辅以严格的投资组合风险控制，以获取超额收益。

本基金通过投资组合的分散化降低其他价格风险。本基金投资组合中股票投资占基金资产的比例为 0-95%，其中投资于本基金定义的香港成长股票的投资比例不低于非现金基金资产的 80%。此外，本基金的基金管理人每日对本基金所持有的证券价格实施监控，定期运用多种定量方法对基金进行风险度量，包括 VaR(Value at Risk) 指标等来测试本基金面临的潜在价格风险，及时可靠地对风险进行跟踪和控制。

7.4.13.4.3.1 其他价格风险敞口

单位：人民币元

项目	本期末 2019 年 12 月 31 日		上年度末 2018 年 12 月 31 日	
	公允价值	占基金资产净值比例 (%)	公允价值	占基金资产净值比例 (%)
交易性金融资产-股票投资	59,129,257.42	89.10	69,446,462.97	74.83

交易性金融资产-基金投资	-	-	22,825.01	0.02
交易性金融资产-贵金属投资	-	-	-	-
衍生金融资产-权证投资	-	-	-	-
其他	-	-	-	-
合计	59,129,257.42	89.10	69,469,287.98	74.85

7.4.13.4.3.2 其他价格风险的敏感性分析

假设	除业绩比较基准(附注 7.4.1)以外的其他市场变量保持不变		
分析	相关风险变量的变动	对资产负债表日基金资产净值的影响金额(单位:人民币元)	
		本期末(2019年12月31日)	上年度末(2018年12月31日)
	1.业绩比较基准(附注 7.4.1)上升5%	2,819,541.30	5,258,036.79
	2.业绩比较基准(附注 7.4.1)下降5%	-2,819,541.30	-5,258,036.79

7.4.14 有助于理解和分析会计报表需要说明的其他事项

(1) 公允价值

(a) 金融工具公允价值计量的方法

公允价值计量结果所属的层次,由对公允价值计量整体而言具有重要意义的输入值所属的最低层次决定:

第一层次:相同资产或负债在活跃市场上未经调整的报价。

第二层次:除第一层次输入值外相关资产或负债直接或间接可观察的输入值。

第三层次:相关资产或负债的不可观察输入值。

(b) 持续的以公允价值计量的金融工具

(i) 各层次金融工具公允价值

于2019年12月31日,本基金持有的以公允价值计量且其变动计入当期损益的金融资产中属于第一层次的余额为59,129,257.42元,无属于第二或第三层次的余额(2018年12月31日:第一层次69,469,287.98元,无第二或第三层次)。

(ii) 公允价值所属层次间的重大变动

本基金以导致各层次之间转换的事项发生日为确认各层次之间转换的时点。

对于证券交易所上市的股票、债券和基金，若出现重大事项停牌、交易不活跃(包括涨跌停时的交易不活跃)、或属于非公开发行等情况，本基金不会于停牌日至交易恢复活跃日期间、交易不活跃期间及限售期间将相关股票、债券和基金的公允价值列入第一层次；并根据估值调整中采用的不可观察输入值对于公允价值的影响程度，确定相关股票、债券和基金公允价值应属第二层次还是第三层次。

(iii) 第三层次公允价值余额和本期变动金额

无。

(c) 非持续的以公允价值计量的金融工具

于 2019 年 12 月 31 日，本基金未持有非持续的以公允价值计量的金融资产(2018 年 12 月 31 日：同)。

(d) 不以公允价值计量的金融工具

不以公允价值计量的金融资产和负债主要包括应收款项和其他金融负债，其账面价值与公允价值相差很小。

(2) 除公允价值外，截至资产负债表日本基金无需要说明的其他重要事项。

§ 8 投资组合报告

8.1 期末基金资产组合情况

序号	项目	金额(人民币元)	占基金总资产的比例(%)
1	权益投资	59,129,257.42	85.42
	其中：普通股	55,554,819.97	80.26
	存托凭证	3,574,437.45	5.16
2	基金投资	-	-
3	固定收益投资	-	-
	其中：债券	-	-
	资产支持证券	-	-
4	金融衍生品投资	-	-
	其中：远期	-	-
	期货	-	-

	期权	-	-
	权证	-	-
5	买入返售金融资产	-	-
	其中：买断式回购的 买入返售金融资产	-	-
6	货币市场工具	-	-
7	银行存款和结算备付 金合计	8,399,905.87	12.14
8	其他资产	1,689,085.08	2.44
9	合计	69,218,248.37	100.00

8.2 期末在各个国家（地区）证券市场的权益投资分布

国家（地区）	公允价值（人民币元）	占基金资产净值比例（%）
美国	3,574,437.45	5.39
中国香港	55,554,819.97	83.71
合计	59,129,257.42	89.10

8.3 期末按行业分类的权益投资组合

行业类别	公允价值（人民币元）	占基金资产净值比例（%）
能源	-	-
材料	-	-
工业	-	-
非必需消费品	29,914,080.43	45.07
必需消费品	7,086,999.31	10.68
医疗保健	12,758,778.17	19.22
金融	1,744,083.66	2.63
科技	3,838,678.24	5.78
通讯	3,786,637.61	5.71
公用事业	-	-
合计	59,129,257.42	89.10

8.4 期末按公允价值占基金资产净值比例大小排序的所有权益投资明细

序号	公司名称（英文）	公司名称（中文）	证券代码	所在证券市场	所属国家（地区）	数量（股）	公允价值（人民币元）	占基金资产净值比例（%）
1	China Yuhua	中国宇华教育	6169 HK	中国香港联合	中国香港	683,000	3,224,279.49	4.86

	Educational Corporation Limited	集团有限公司		交易所				
2	ANTA Sports Products Limited	安踏体育用品有限公司	2020 HK	中国香港联合交易所	中国香港	49,000	3,061,552.10	4.61
3	China Meidong Auto Holdings Limited	中国美东汽车控股有限公司	1268 HK	中国香港联合交易所	中国香港	317,000	2,902,094.30	4.37
4	Alibaba Group Holding Limited	阿里巴巴集团控股有限公司	9988 HK	中国香港联合交易所	中国香港	15,000	2,784,084.24	4.20
5	China Yongda Automobile Services Holdings Limited	中国永达汽车服务控股有限公司	3669 HK	中国香港联合交易所	中国香港	402,000	2,556,735.28	3.85
6	CanSino Biologics Inc.	康希诺生物股份公司	6185 HK	中国香港联合交易所	中国香港	47,600	2,513,576.60	3.79
7	China Feihe Limited	中国飞鹤有限公司	6186 HK	中国香港联合交易所	中国香港	301,000	2,467,112.49	3.72
8	Sino Biopharmaceutical Limited	中国生物制药有限公司	1177 HK	中国香港联合交易所	中国香港	229,000	2,235,956.46	3.37
9	China New Higher Education	中国新高教集团有限公司	2001 HK	中国香港联合交易所	中国香港	786,000	2,133,371.73	3.21

	Group Limited							
10	Bilibili Inc	哔哩哔哩	BILIBILI	美国证券交易所	美国	15,500	2,013,401.08	3.03
11	Wuxi Biologics (Cayman) Inc	药明生物技术有限公司	2269 HK	中国香港联合交易所	中国香港	22,500	1,988,295.68	3.00
12	Ausnutria Dairy Corporation Ltd.	澳优乳业股份有限公司	1717 HK	中国香港联合交易所	中国香港	192,000	1,929,725.11	2.91
13	SJM Holdings Limited	澳门博彩控股有限公司	0880 HK	中国香港联合交易所	中国香港	237,000	1,883,099.76	2.84
14	Pou Sheng International (Holdings) Limited	宝胜国际(控股)有限公司	3813 HK	中国香港联合交易所	中国香港	797,000	1,756,284.18	2.65
15	Genertec Universal Medical Group Company Limited	通用环球医疗集团有限公司	2666 HK	中国香港联合交易所	中国香港	330,000	1,744,083.66	2.63
16	Guangzhou Automobile Group Co., Ltd	广州汽车集团股份有限公司	2238 HK	中国香港联合交易所	中国香港	194,000	1,685,678.80	2.54
17	Tencent Holdings Ltd	腾讯控股有限公司	0700 HK	中国香港联合交易所	中国香港	4,900	1,648,629.34	2.48
18	iQIYI	爱奇艺	IQ UW	纳斯达克	美国	10,600	1,561,0	2.35

	Inc			克全球 精选			36.37	
19	Xiaomi Corpora tion	小米集 团	1810 HK	中国香 港联合 交易所	中国香 港	160,000	1,545,0 41.34	2.33
20	China Resourc es Beer (Holdin gs) Compan y Limited	华润啤 酒(控 股)有 限公 司	0291 HK	中国香 港联合 交易所	中国香 港	40,000	1,544,3 24.72	2.33
21	Zhongs heng Group Holdin gs Ltd	中升集 团控股 有限公 司	0881 HK	中国香 港联合 交易所	中国香 港	53,000	1,514,4 95.25	2.28
22	Venus Medtec h (Hangzh ou) Inc.	杭州启 明医疗 器械股 份有限 公司	2500 HK	中国香 港联合 交易所	中国香 港	45,000	1,511,62 8.75	2.28
23	CSPC Pharma ceutical Group Limited	石药集 团有限 公司	1093 HK	中国香 港联合 交易所	中国香 港	76,000	1,264,9 13.02	1.91
24	SSY Group Limited	石四药 集团有 限公司	2005 HK	中国香 港联合 交易所	中国香 港	216,000	1,220,9 12.31	1.84
25	Jinxin Fertility Group Limited	锦欣生 殖医疗 集团有 限公司	1951 HK	中国香 港联合 交易所	中国香 港	128,000	1,194,7 55.53	1.80
26	China Foods Limited	中国食 品有限 公司	0506 HK	中国香 港联合 交易所	中国香 港	420,000	1,132,4 45.08	1.71
27	Koolear n Technol ogy Holdin g Limited	新东方 在线科 技控股 有限公 司	1797 HK	中国香 港联合 交易所	中国香 港	60,000	999,690 .48	1.51

28	Inby Design Limited	江南布衣有限公司	3306 HK	中国香港联合交易所	中国香港	105,000	983,835.17	1.48
29	Dongfeng Motor Group Co. Ltd.	东风汽车集团股份有限公司	0489 HK	中国香港联合交易所	中国香港	145,000	952,079.77	1.43
30	Meituan Dianping	美团点评	3690 HK	中国香港联合交易所	中国香港	10,100	921,927.82	1.39
31	Scholar Education Group	思考乐教育集团	1769 HK	中国香港联合交易所	中国香港	90,000	861,023.74	1.30
32	Li Ning Co. Ltd.	李宁有限公司	2331 HK	中国香港联合交易所	中国香港	30,000	627,493.89	0.95
33	Weimob Inc.	微盟集团	2013 HK	中国香港联合交易所	中国香港	190,000	576,971.90	0.87
34	Sands China Ltd.	金沙中国有限公司	1928 HK	中国香港联合交易所	中国香港	14,800	552,176.71	0.83
35	Hua Medicine	华领医药	2552 HK	中国香港联合交易所	中国香港	116,000	520,591.50	0.78
36	Galaxy Entertainment Group Limited	银河娱乐集团有限公司	0027 HK	中国香港联合交易所	中国香港	10,000	514,177.72	0.77
37	Ascentage Pharma Group International	亚盛医药集团	6855 HK	中国香港联合交易所	中国香港	11,000	295,607.40	0.45
38	FriendTimes Inc.	FriendTimes Inc.	6820 HK	中国香港联合交易所	中国香港	316,000	280,235.82	0.42
39	China Modern Dairy	中国现代牧业控股有	1117 HK	中国香港联合交易所	中国香港	13,000	13,391.91	0.02

	Holding s Ltd.	限公司						
40	Alpham ab Oncolog y	康宁杰 瑞生物 制药	9966 HK	中国香 港联合 交易所	中国香 港	1,000	12,540. 92	0.02

8.5 报告期内权益投资组合的重大变动

8.5.1 累计买入金额超出期初基金资产净值 2%或前 20 名的权益投资明细

序号	公司名称(英文)	证券代码	本期累计买入金 额	占期初基金资产 净值比例(%)
1	Geely Automobile Holdings Limited	175 HK	6,897,988.19	7.43
2	Brilliance China Automotive Holdings Ltd.	1114 HK	6,602,084.54	7.11
3	AAC Technologies Holdings Inc.	2018 HK	5,920,770.56	6.38
4	China Communications Construction Company Limited	1800 HK	5,435,057.55	5.86
5	Kingsoft Corporation Limited	3888 HK	5,187,929.14	5.59
6	Guangzhou Automobile Group Co., Ltd	2238 HK	5,026,196.49	5.42
7	Aluminum Corporation of China Limited	2600 HK	4,903,958.53	5.28
8	Chinasoft International Ltd.	354 HK	4,822,211.54	5.20
9	China Everbright Greentech Limited	1257 HK	4,268,995.62	4.60
10	Harbin Electric Company	1133 HK	3,823,260.64	4.12

	Limited			
11	Minsheng Education Group Co., Ltd.	1569 HK	3,674,637.10	3.96
12	Sino Biopharmaceutical Limited	1177 HK	3,419,189.46	3.68
13	Inby Design Limited	3306 HK	3,386,762.75	3.65
14	Ever Sunshine Lifestyle Services Group Limited	1995 HK	3,316,166.66	3.57
15	CSPC Pharmaceutical Group Limited	1093 HK	3,299,644.49	3.56
16	ZTE Corporation	763 HK	3,162,907.24	3.41
17	BOC Hong Kong (Holdings) Limited	2388 HK	3,071,975.73	3.31
18	Hope Education Group Co.,Ltd.	1765 HK	2,918,503.83	3.14
19	Wuxi Biologics (Cayman) Inc	2269 HK	2,833,854.67	3.05
20	Anton Oilfield Services Group	3337 HK	2,831,563.29	3.05
21	SJM Holdings Limited	880 HK	2,786,944.34	3.00
22	China Feihe Limited	6186 HK	2,709,481.30	2.92
23	ANTA Sports Products Limited	2020 HK	2,679,519.84	2.89
24	China Everbright International Ltd.	257 HK	2,617,069.45	2.82
25	Hutchison Telecommunications Hong Kong Holdings Limited	215 HK	2,579,865.33	2.78
26	Alibaba Group Holding Limited	9988 HK	2,565,884.88	2.76
27	Xiaomi Corporation	1810 HK	2,488,564.13	2.68
28	Shimao Property Holdings Ltd.	813 HK	2,487,663.47	2.68

29	Ausnutria Dairy Corporation Ltd.	1717 HK	2,394,589.22	2.58
30	China Yuhua Education Corporation Limited	6169 HK	2,391,233.59	2.58
31	China International Capital Corporation Limited	3908 HK	2,365,987.84	2.55
32	China Yongda Automobiles Services Holdings Limited	3669 HK	2,339,571.58	2.52
33	Zhongsheng Group Holdings Ltd	881 HK	2,242,116.89	2.42
34	Pou Sheng International (Holdings) Limited	3813 HK	2,197,997.41	2.37
35	China New Higher Education Group Limited	2001 HK	2,180,737.25	2.35
36	CanSino Biologics Inc.	6185 HK	2,054,700.83	2.21
37	China Mobile Limited	941 HK	1,999,999.32	2.16
38	Venus Medtech (Hangzhou) Inc.	2500 HK	1,972,562.18	2.13
39	Genertec Universal Medical Group Company Limited	2666 HK	1,962,433.58	2.11
40	Xtep International Holdings Limited	1368 HK	1,952,969.94	2.10
41	New China Life Insurance Company Ltd.	1336 HK	1,903,323.93	2.05
42	Bilibili Inc	BILI UN	1,892,554.79	2.04

1、本基金对以上证券代码采用当地市场代码。

2、买入包括二级市场上主动的买入、新股、配股、债转股、换股及行权等获得的股票，买入金额按成交金额（成交单价乘以成交数量）填列，不考虑相关交易费用。

8.5.2 累计卖出金额超出期初基金资产净值 2%或前 20 名的权益投资明细

序号	公司名称(英文)	证券代码	本期累计卖出金额	占期初基金资产净值比例(%)
1	China Communications Construction Company Limited	1800 HK	9,965,195.47	10.74
2	Geely Automobile Holdings Limited	175 HK	8,231,027.87	8.87
3	Brilliance China Automotive Holdings Ltd.	1114 HK	7,512,584.95	8.10
4	China Overseas Property Holdings Limited	2669 HK	7,456,665.28	8.04
5	S-Enjoy Service Group Co., Limited	1755 HK	6,608,500.71	7.12
6	Kingsoft Corporation Limited	3888 HK	6,423,118.99	6.92
7	China Tian Lun Gas Holdings Limited	1600 HK	6,119,987.17	6.59
8	Chinasoft International Ltd.	354 HK	6,106,427.46	6.58
9	China Isotope & Radiation Corporation	1763 HK	5,703,170.97	6.15
10	China Tower Corporation Limited	788 HK	5,642,745.20	6.08
11	Aluminum Corporation of China Limited	2600 HK	5,166,672.05	5.57
12	AAC Technologies Holdings Inc.	2018 HK	5,158,824.99	5.56

13	Minsheng Education Group Co., Ltd.	1569 HK	4,955,893.09	5.34
14	Alphabet Inc	GOOGL UW	4,773,783.05	5.14
15	ZTE Corporation	763 HK	4,667,738.19	5.03
16	Ever Sunshine Lifestyle Services Group Limited	1995 HK	4,667,708.14	5.03
17	Harbin Electric Company Limited	1133 HK	4,529,666.58	4.88
18	CK Infrastructure Holdings Limited	1038 HK	4,521,724.75	4.87
19	China Everbright Greentech Limited	1257 HK	4,455,227.68	4.80
20	Tianli Education International Holdings Limited	1773 HK	4,192,374.10	4.52
21	Berkshire Hathaway Inc	BRK/A UN	4,106,738.86	4.43
22	CRRC Corporation Limited	1766 HK	4,022,201.30	4.33
23	Anton Oilfield Services Group	3337 HK	3,822,242.72	4.12
24	Guangzhou Automobile Group Co., Ltd	2238 HK	3,724,789.68	4.01
25	Hope Education Group Co.,Ltd.	1765 HK	3,661,393.62	3.95
26	Dynagreen Environmental Protection Group Co., Ltd.	1330 HK	3,428,298.90	3.69
27	BOC Hong Kong (Holdings) Limited	2388 HK	3,166,309.10	3.41
28	CIFI Holdings (Group) Co. Ltd.	884 HK	2,962,461.10	3.19
29	China Maple Leaf Educational Systems Limited	1317 HK	2,854,782.18	3.08

30	Shimao Property Holdings Ltd.	813 HK	2,851,425.40	3.07
31	Hutchison Telecommunications Hong Kong Holdings Limited	215 HK	2,701,759.26	2.91
32	China Railway Construction Corporation Limited	1186 HK	2,658,643.39	2.86
33	China Everbright International Ltd.	257 HK	2,648,436.62	2.85
34	Huaneng Power International, Inc.	902 HK	2,531,750.07	2.73
35	Sino Biopharmaceutical Limited	1177 HK	2,494,961.41	2.69
36	Jnby Design Limited	3306 HK	2,362,987.46	2.55
37	Xtep International Holdings Limited	1368 HK	2,306,238.76	2.49
38	CSPC Pharmaceutical Group Limited	1093 HK	2,185,109.57	2.35
39	Consun Pharmaceutical Group Limited	1681 HK	2,085,888.01	2.25
40	China Mobile Limited	941 HK	2,068,819.92	2.23
41	China International Capital Corporation Limited	3908 HK	2,012,451.71	2.17
42	Beijing Urban Construction Design&Development Group Co., Limited	1599 HK	1,899,905.99	2.05

1、本基金对以上证券代码采用当地市场代码。

2、买入包括二级市场上主动的买入、新股、配股、债转股、换股及行权等获得的股票，买入金额按成交金额（成交单价乘以成交数量）填列，不考虑相关交易费用。

8.5.3 权益投资的买入成本总额及卖出收入总额

单位：人民币元

买入成本（成交）总额	219,210,867.21
卖出收入（成交）总额	257,548,363.55

买入股票成本、卖出股票收入均按买卖成交金额（成交单价乘以成交数量）填列，不考虑相关交易费用。

8.6 期末按债券信用等级分类的债券投资组合

本基金本报告期末未持有债券。

8.7 期末按公允价值占基金资产净值比例大小排名的前五名债券投资明细

本基金本报告期末未持有债券。

8.8 期末按公允价值占基金资产净值比例大小排名的前十名资产支持证券投资明细

本基金本报告期末未持有资产支持证券。

8.9 期末按公允价值占基金资产净值比例大小排名的前五名金融衍生品投资明细

本基金本报告期末未持有金融衍生品。

8.10 期末按公允价值占基金资产净值比例大小排序的前十名基金投资明细

本基金本报告期末未持有基金。

8.11 投资组合报告附注

8.11.1 声明本基金投资的前十名证券的发行主体本期是否出现被监管部门立案调查，或在报告编制日前一年内受到公开谴责、处罚的情形。如是，还应对相关证券的投资决策程序做出说明

报告期内基金投资的前十名证券的发行主体未有被监管部门立案调查，不存在报告编制日前一年内受到公开谴责、处罚的情形。

8.11.2 声明基金投资的前十名股票是否超出基金合同规定的备选股票库。如是，还应对相关股票的投资决策程序做出说明

本基金投资的前十名股票没有超出基金合同规定的备选股票库，本基金管理人从制度和流程上要求股票必须先入库再买入。

8.11.3 期末其他各项资产构成

单位：人民币元

序号	名称	金额（元）
1	存出保证金	-
2	应收证券清算款	-
3	应收股利	-
4	应收利息	674.63
5	应收申购款	1,688,410.45
6	其他应收款	-
7	待摊费用	-
8	其他	-
9	合计	1,689,085.08

8.11.4 期末持有的处于转股期的可转换债券明细

本基金本报告期末未持有债券。

8.11.5 期末前十名股票中存在流通受限情况的说明

本基金本报告期末前十名股票中不存在流通受限情况。

§ 9 基金份额持有人信息

9.1 期末基金份额持有人户数及持有人结构

份额单位：份

持有人户数 (户)	户均持有的基金份额	持有人结构			
		机构投资者		个人投资者	
		持有份额	占总份额比例	持有份额	占总份额比例
3,355	17,485.15	25,557,449.99	43.57%	33,105,232.10	56.43%

9.2 期末上市基金前十名持有人

9.3 期末基金管理人的从业人员持有本基金的情况

项目	持有份额总数（份）	占基金总份额比例
基金管理人所有从业人员持有本基金	5,071,313.29	8.6449%

9.4 期末基金管理人的从业人员持有本开放式基金份额总量区间情况

项目	持有基金份额总量的数量区间（万份）
本公司高级管理人员、基金投资和研究部门负责人持有本开放式基金	50~100
本基金基金经理持有本开放式基金	>100

§ 10 开放式基金份额变动

单位：份

基金合同生效日(2015年9月30日)基金份额总额	459,296,083.13
本报告期期初基金份额总额	113,159,315.71
本报告期基金总申购份额	34,666,615.69
减：报告期基金总赎回份额	89,163,249.31
本报告期期间基金拆分变动份额（份额减少以“-”填列）	-
本报告期期末基金份额总额	58,662,682.09

§ 11 重大事件揭示

11.1 基金份额持有人大会决议

本报告期未召开基金份额持有人大会。

11.2 基金管理人、基金托管人的专门基金托管部门的重大人事变动

本报告期内，本基金的基金管理人未发生重大人事变动。

2019年5月，陈四清先生因工作调动，辞去中国银行股份有限公司董事长职务。上述人事变动已按相关规定备案、公告。

2019年6月，刘连舸先生任中国银行股份有限公司董事长职务。上述人事变动已按相关规定备案、公告。

11.3 涉及基金管理人、基金财产、基金托管业务的诉讼

本报告期内，无涉及基金管理人主营业务的诉讼

本报告期内，无涉及基金财产、基金托管业务的诉讼。

11.4 基金投资策略的改变

本报告期基金投资策略无改变。

11.5 为基金进行审计的会计师事务所情况

本报告期本基金的审计事务所无变化，目前普华永道中天会计师事务所(特殊普通合伙)已为本基金提供审计服务 5 年，本报告期应支付给普华永道中天会计师事务所(特殊普通合伙)的报酬为人民币 30,000.00 元。

11.6 管理人、托管人及其高级管理人员受稽查或处罚等情况

本报告期内，本基金托管人的托管业务部门及其相关高级管理人员无受稽查或处罚等情况。

本报告期内，基金管理人及其高级管理人员未受监管部门稽查或处罚。

11.7 基金租用证券公司交易单元的有关情况

11.7.1 基金租用证券公司交易单元进行股票投资及佣金支付情况

金额单位：人民币元

券商名称	交易单元数量	股票交易		应支付该券商的佣金		备注
		成交金额	占当期股票成交总额的比例	佣金	占当期佣金总量的比例	
Haitong International Securities Co.,Ltd	1	197,148,457.44	41.38%	198,509.15	36.30%	-
China International Capital Corporation Hong Kong Securities Limited	1	138,889,911.97	29.15%	180,421.10	33.00%	-
Goldman Sachs (Asia)L.L.C	1	64,560,871.33	13.55%	85,519.05	15.64%	-
BOCI Securities Limited	1	60,223,497.73	12.64%	60,377.14	11.04%	-

华泰证券	1	5,818,443.94	1.22%	4,436.48	0.81%	-
Credit Suisse(Hong Kong) Limited	1	4,858,946.56	1.02%	5,830.76	1.07%	-
First Shanghai Securities Ltd.	1	3,153,693.80	0.66%	3,784.43	0.69%	-
瑞信方正	1	1,124,138.63	0.24%	902.70	0.17%	-
China Merchants Securities(HK)Co Ltd	1	643,680.00	0.14%	6,436.80	1.18%	-
CLSA Limited	1	58,907.53	0.01%	589.07	0.11%	-
广发证券	1	-	-	-	-	-
天风证券	1	-	-	-	-	-
中银国际	1	-	-	-	-	-

注：券商选择标准和程序：

为保障公司境外证券投资的顺利开展，规范券商选择及交易量分配标准与原则，基金管理人明确了券商选择、考核及交易量的分配等流程。

A. 券商的选择

券商的交易及清算执行能力、研究实力和提供的研究服务等，这是选择券商以及分配交易量最主要的原则和标准，包括以下几个方面：

交易及清算执行能力。主要指券商是否对投资指令进行了有效的执行、能否取得较高质量的成交结果以及成交以后的清算完成情况。衡量交易执行能力的指标主要有：是否完成交易、成交的及时性、成交价格、对市场的影响、清算系统的能力与清算时效性等；

研究机构的实力和水平。主要是指券商能否提供高质量的宏观经济研究、行业研究及市场走向、个股分析报告和专题研究报告，报告内容是否详实，投资建议是否准确；

提供研究服务的质量。主要指券商承接调研课题的态度、协助安排上市公司调研、以及就有关专题提供研究报告和讲座。

其他有利于基金持有人利益的商业合作考虑。

B. 券商交易量分仓

公司将定期根据交易执行能力、研究机构的实力和水平、提供专业服务的质量等标准对交易券商进行打分考核，并根据考核结果拟定下期的交易量分配。

11.7.2 基金租用证券公司交易单元进行其他证券投资的情况

券商名称	债券交易		债券回购交易		权证交易		基金交易	
	成交金额	占当期债券成交总额的比例	成交金额	占当期债券回购成交总额的比例	成交金额	占当期权证成交总额的比例	成交金额	占当期基金成交总额的比例
Haitong International Securities Co.,Ltd	1	-	-	-	-	-	125,063.66	44.88%
China International Capital Corporation Hong Kong Securities Limited	1	-	-	-	-	-	-	-
Goldman Sachs (Asia)L.L.C	1	-	-	-	-	-	-	-
BOCI Securities Limited	1	-	-	-	-	-	153,618.17	55.12%
华泰证券	1	-	-	-	-	-	-	-
Credit Suisse(Hong Kong) Limited	1	-	-	-	-	-	-	-
First Shanghai Securities Ltd.	1	-	-	-	-	-	-	-
瑞信方	1	-	-	-	-	-	-	-

正									
China Merchants Securities(HK) Co Ltd	1	-	-	-	-	-	-	-	-
CLSA Limited	1	-	-	-	-	-	-	-	-
广发证券	1	-	-	-	-	-	-	-	-
天风证券	1	-	-	-	-	-	-	-	-
中银国际	1	-	-	-	-	-	-	-	-

注：券商选择标准和程序：

为保障公司境外证券投资的顺利开展，规范券商选择及交易量分配标准与原则，基金管理人明确了券商选择、考核及交易量的分配等流程。

A. 券商的选择

券商的交易及清算执行能力、研究实力和提供的研究服务等，这是选择券商以及分配交易量最主要的原则和标准，包括以下几个方面：

交易及清算执行能力。主要指券商是否对投资指令进行了有效的执行、能否取得较高质量的成交结果以及成交以后的清算完成情况。衡量交易执行能力的指标主要有：是否完成交易、成交的及时性、成交价格、对市场的影响、清算系统的能力与清算时效性等；

研究机构的实力和水平。主要是指券商能否提供高质量的宏观经济研究、行业研究及市场走向、个股分析报告和专题研究报告，报告内容是否详实，投资建议是否准确；

提供研究服务的质量。主要指券商承接调研课题的态度、协助安排上市公司调研、以及就有关专题提供研究报告和讲座。

其他有利于基金持有人利益的商业合作考虑。

B. 券商交易量分仓

公司将定期根据交易执行能力、研究机构的实力和水平、提供专业服务的质量等标准对交易券商进行打分考核，并根据考核结果拟定下期的交易量分配。

11.8 其他重大事件

序号	公告事项	法定披露方式	法定披露日期
1	南方基金关于旗下部分基金增加阳光人寿为销售机构及开通相关业务的公告	证券日报、基金管理人网站、中国证监会	2019-01-03

		基金电子披露网站	
2	南方基金关于旗下部分基金增加腾安基金为销售机构及开通相关业务的公告	证券日报、基金管理人网站、中国证监会基金电子披露网站	2019-02-20
3	南方基金关于旗下部分基金参加交通银行手机银行基金申购及定期定额投资手续费率优惠活动的公告	证券日报、基金管理人网站、中国证监会基金电子披露网站	2019-04-01
4	南方基金关于旗下部分基金参加中国工商银行个人电子银行基金申购费率优惠活动的公告	证券日报、基金管理人网站、中国证监会基金电子披露网站	2019-04-02
5	南方基金管理股份有限公司关于山东寿光农村商业银行股份有限公司终止代理销售本公司旗下基金的公告	证券日报、基金管理人网站、中国证监会基金电子披露网站	2019-04-03
6	关于南方香港成长灵活配置混合型证券投资基金变更基金经理的公告	证券日报、基金管理人网站、中国证监会基金电子披露网站	2019-04-04
7	南方基金关于旗下部分基金增加基煜基金为销售机构及开通相关业务的公告	证券日报、基金管理人网站、中国证监会基金电子披露网站	2019-04-24
8	南方基金关于旗下部分基金增加汇林保大为销售机构及开通相关业务的公告	证券日报、基金管理人网站、中国证监会基金电子披露网站	2019-06-06
9	南方基金管理股份有限公司关于浙江金观诚基金销售有限公司暂停部分业务的公告	证券日报、基金管理人网站、中国证监会基金电子披露网站	2019-06-25
10	南方基金管理股份有限公司关于深圳富济基金销售有限公司暂停部分业务的公告	证券日报、基金管理人网站、中国证监会基金电子披露网站	2019-06-25
11	南方基金关于电子直销平台相关业务费率优惠的公告	证券日报、基金管理人网站、中国证监会基金电子披露网站	2019-06-25
12	南方基金关于调整中国银行各交易渠道基金定投申购费率优惠标准的公告	证券日报、基金管理人网站、中国证监会基金电子披露网站	2019-06-27
13	南方基金管理股份有限公司关于中信建投期货有限公司暂停部分业务的公告	证券日报、基金管理人网站、中国证监会基金电子披露网站	2019-06-28
14	南方基金管理股份有限公司关于北京加和基金销售有限公司暂停部分业务的公告	证券日报、基金管理人网站、中国证监会基金电子披露网站	2019-06-28
15	南方基金关于旗下部分基金增加玄元保险为销售机构及开通相关业务的公告	证券日报、基金管理人网站、中国证监会基金电子披露网站	2019-07-03
16	南方基金关于旗下部分基金增加凤凰金信为销	证券日报、基金管理	2019-07-18

	售机构及开通相关业务的公告	人网站、中国证监会基金电子披露网站	
17	南方基金关于旗下部分基金增加广发证券为销售机构及开通相关业务的公告	证券日报、基金管理人网站、中国证监会基金电子披露网站	2019-07-24
18	南方基金关于电子直销平台相关业务费率优惠的公告	证券日报、基金管理人网站、中国证监会基金电子披露网站	2019-12-27
19	南方基金关于旗下部分基金参加邮储银行个人网上银行和手机银行基金申购费率优惠活动的公告	证券日报、基金管理人网站、中国证监会基金电子披露网站	2019-12-31
20	南方基金关于旗下部分基金参加交通银行手机银行渠道基金申购及定期定额投资手续费率优惠活动的公告	证券日报、基金管理人网站、中国证监会基金电子披露网站	2019-12-31
21	南方基金关于旗下部分基金参加中国工商银行基金费率优惠活动的公告	证券日报、基金管理人网站、中国证监会基金电子披露网站	2019-12-31

§ 12 影响投资者决策的其他重要信息

12.1 报告期内单一投资者持有基金份额比例达到或超过 20%的情况

投资者类别	报告期内持有基金份额变化情况					报告期末持有基金情况	
	序号	持有基金份额比例达到或者超过 20%的时间区间	期初份额	申购份额	赎回份额	持有份额	份额占比
机构	1	20190101-20190311	64,508,440.64	-	64,508,440.64	-	-
机构	2	20190101-20191231	25,557,449.99	-	-	25,557,449.99	43.57%
产品特有风险							
本基金存在持有基金份额超过 20%的基金份额持有人，在特定赎回比例及市场条件下，若基金管理人未能以合理价格及时变现基金资产，将会导致流动性风险和基金净值波动风险。							

申购份额包含红利再投资和份额折算。

12.2 影响投资者决策的其他重要信息

无。

§ 13 备查文件目录

13.1 备查文件目录

- 1、中国证监会批准设立南方香港成长灵活配置混合型证券投资基金的文件；
- 2、《南方香港成长灵活配置混合型证券投资基金基金合同》；
- 3、《南方香港成长灵活配置混合型证券投资基金托管协议》；
- 4、基金管理人业务资格批件、营业执照；
- 5、报告期内在选定报刊上披露的各项公告；
- 6、《南方香港成长灵活配置混合型证券投资基金 2019 年年度报告》原文。

13.2 存放地点

深圳市福田区莲花街道益田路 5999 号基金大厦 32-42 楼。

13.3 查阅方式

网站：<http://www.nffund.com>