

招商 MSCI 中国 A 股国际通指数型证券 投资基金 2019 年年度报告

2019 年 12 月 31 日

基金管理人：招商基金管理有限公司

基金托管人：中国银行股份有限公司

送出日期：2020 年 3 月 31 日

§ 1 重要提示及目录

1.1 重要提示

基金管理人的董事会及董事保证本报告所载资料不存在虚假记载、误导性陈述或重大遗漏，并对其内容的真实性、准确性和完整性承担个别及连带责任。本年度报告已经三分之二以上独立董事签字同意，并由董事长签发。

基金托管人中国银行股份有限公司根据本基金合同规定，于 2020 年 3 月 30 日复核了本报告中的财务指标、净值表现、利润分配情况、财务会计报告、投资组合报告等内容，保证复核内容不存在虚假记载、误导性陈述或者重大遗漏。

基金管理人承诺以诚实信用、勤勉尽责的原则管理和运用基金资产，但不保证基金一定盈利。

基金的过往业绩并不代表其未来表现。投资有风险，投资者在作出投资决策前应仔细阅读本基金的招募说明书及其更新。

本报告财务资料已经审计，德勤华永会计师事务所（特殊普通合伙）为本基金出具了 2019 年度无保留意见的审计报告，请投资者注意阅读。

本报告期自 2019 年 1 月 1 日起至 12 月 31 日止。

1.2 目录

§1 重要提示及目录.....	1
1.1 重要提示.....	1
1.2 目录.....	2
§2 基金简介.....	4
2.1 基金基本情况.....	4
2.2 基金产品说明.....	4
2.3 基金管理人和基金托管人.....	5
2.4 信息披露方式.....	6
2.5 其他相关资料.....	6
§3 主要财务指标、基金净值表现及利润分配情况.....	6
3.1 主要会计数据和财务指标.....	6
3.2 基金净值表现.....	7
3.3 过去三年基金的利润分配情况.....	10
§4 管理人报告.....	10
4.1 基金管理人及基金经理情况.....	10
4.2 管理人对报告期内本基金运作合规守信情况的说明.....	11
4.3 管理人对报告期内公平交易情况的专项说明.....	11
4.4 管理人对报告期内基金的投资策略和业绩表现的说明.....	12
4.5 管理人对宏观经济、证券市场及行业走势的简要展望.....	13
4.6 管理人内部有关本基金的监察稽核工作情况.....	13
4.7 管理人对报告期内基金估值程序等事项的说明.....	14
4.8 管理人对报告期内基金利润分配情况的说明.....	15
4.9 报告期内基金持有人数或基金资产净值预警说明.....	15
§5 托管人报告.....	15
5.1 报告期内本基金托管人合规守信情况声明.....	15
5.2 托管人对报告期内本基金投资运作合规守信、净值计算、利润分配等情况的说明.....	15
5.3 托管人对本年度报告中财务信息等内容的真实、准确和完整发表意见.....	15
§6 审计报告.....	16
§7 年度财务报表.....	18
7.1 资产负债表.....	18
7.2 利润表.....	19
7.3 所有者权益（基金净值）变动表.....	21
7.4 报表附注.....	22
§8 投资组合报告.....	47
8.1 期末基金资产组合情况.....	47
8.2 期末按行业分类的股票投资组合.....	47
8.3 期末按公允价值占基金资产净值比例大小排序的所有股票投资明细.....	48
8.4 报告期内股票投资组合的重大变动.....	60
8.5 期末按债券品种分类的债券投资组合.....	61
8.6 期末按公允价值占基金资产净值比例大小排序的前五名债券投资明细.....	62
8.7 期末按公允价值占基金资产净值比例大小排序的所有资产支持证券投资明细.....	62

8.8	报告期末按公允价值占基金资产净值比例大小排序的前五名贵金属投资明细	62
8.9	期末按公允价值占基金资产净值比例大小排序的前五名权证投资明细	62
8.10	报告期末本基金投资的股指期货交易情况说明	62
8.11	报告期末本基金投资的国债期货交易情况说明	63
8.12	投资组合报告附注	63
§9	基金份额持有人信息	64
9.1	期末基金份额持有人户数及持有人结构	64
9.2	期末基金管理人的从业人员持有本基金的情况	65
9.3	期末基金管理人的从业人员持有本开放式基金份额总量区间情况	65
§10	开放式基金份额变动	65
§11	重大事件揭示	66
11.1	基金份额持有人大会决议	66
11.2	基金管理人、基金托管人的专门基金托管部门的重大人事变动	66
11.3	涉及基金管理人、基金财产、基金托管业务的诉讼	66
11.4	基金投资策略的改变	66
11.5	为基金进行审计的会计师事务所情况	66
11.6	管理人、托管人及其高级管理人员受稽查或处罚等情况	66
11.7	基金租用证券公司交易单元的有关情况	67
11.8	其他重大事件	68
§12	备查文件目录	71
12.1	备查文件目录	71
12.2	存放地点	71
12.3	查阅方式	71

§ 2 基金简介

2.1 基金基本情况

基金名称	招商 MSCI 中国 A 股国际通指数型证券投资基金	
基金简称	招商 MSCI 中国 A 股国际通指数	
基金主代码	005761	
交易代码	005761	
基金运作方式	契约型开放式	
基金合同生效日	2018 年 4 月 13 日	
基金管理人	招商基金管理有限公司	
基金托管人	中国银行股份有限公司	
报告期末基金份额总额	1,641,300,903.14 份	
基金合同存续期	不定期	
下属分级基金的基金简称	招商 MSCI 中国 A 股国际通指数 A	招商 MSCI 中国 A 股国际通指数 C
下属分级基金的交易代码	005761	005762
报告期末下属分级基金的份额总额	1,401,054,558.82 份	240,246,344.32 份

2.2 基金产品说明

投资目标	<p>本基金进行被动式指数化投资，通过严格的投资纪律约束和数量化的风险管理手段，实现对标的指数的有效跟踪，获得与标的指数收益相似的回报。本基金的投资目标是保持基金净值收益率与业绩基准日均跟踪偏离度的绝对值不超过 0.35%，年跟踪误差不超过 4%。</p>
投资策略	<p>本基金以 MSCI 中国 A 股国际通指数为标的指数，采用完全复制法，按照标的指数成份股组成及其权重构建基金股票投资组合，进行被动式指数化投资。股票投资组合的构建主要按照标的指数的成份股组成及其权重来拟合复制标的指数，并根据标的指数成份股及其权重的变动而进行相应调整，以复制和跟踪标的指数。本基金的投资目标是保持基金净值收益率与业绩基准日均跟踪偏离度的绝对值不超过 0.35%，年跟踪误差不超过 4%。</p> <p>当预期成份股发生调整，成份股发生配股、增发、分红等行为，以及因基金的申购和赎回对本基金跟踪标的指数的效果可能带来影响，导致无法有效复制和跟踪标的指数时，基金管理人可以对投资组合管理进行适当变通和调整，力求降低跟踪误差。</p> <p>基金管理人将对成份股的流动性进行分析，如发现流动性欠佳的个股将可能采用合理方法寻求替代；基本面替代、相关性检验。</p> <p>本基金投资港股通标的股票还需关注：（1）香港股票市场制度与大陆股票市场存在的差异对股票投资价值的影响，比如行业分布、交易制度、市场流动性、投资者结构、市场波动性、涨跌停限制、估值与盈利回报等方面；（2）人民币与港币之间的汇兑比率变化情况。</p>

	<p>本基金管理人可运用股指期货，以提高投资效率更好地达到本基金的投资目标。本基金在股指期货投资中将根据风险管理的原则，以套期保值为目的，在风险可控的前提下，参与股指期货的投资，以改善组合的风险收益特性。本基金主要通过对现货和期货市场运行趋势的研究，结合股指期货定价模型寻求其合理估值水平，采用流动性好、交易活跃的期货合约，达到有效跟踪标的指数的目的。此外，本基金还将运用股指期货来对冲特殊情况下的流动性风险以进行有效的现金管理，如预期大额申购赎回、大量分红等，以及对冲因其他原因导致无法有效跟踪标的指数的风险。</p> <p>基于基金流动性管理和有效利用基金资产的需要，本基金将投资于流动性较好的国债、央行票据等债券，保证基金资产流动性，提高基金资产的投资收益。本基金将根据宏观经济形势、货币政策、证券市场变化等分析判断未来利率变化，结合债券定价技术，进行个券选择。</p> <p>本基金将重点对市场利率、发行条款、支持资产的构成及质量、提前偿还率、风险补偿收益和市场流动性等影响资产支持证券价值的因素进行分析，并辅助采用蒙特卡洛方法等数量化定价模型，评估资产支持证券的相对投资价值并做出相应的投资决策。</p> <p>权证为本基金辅助性投资工具，投资原则为有利于加强基金风险控制，有利于提高基金资产的投资效率，控制基金投资组合风险水平，更好地实现本基金的投资目标。若未来法律法规或监管部门有新规定的，本基金将按最新规定执行。</p>
业绩比较基准	$95\% \times \text{MSCI 中国 A 股国际通指数收益率} + 5\% \times \text{银行人民币活期存款利率 (税后)}$
风险收益特征	<p>本基金是股票型基金，其预期风险收益水平高于混合型基金、债券型基金及货币市场基金。本基金为指数型基金，具有与标的指数相似的风险收益特征。</p> <p>若本基金资产投资于港股通标的股票，会面临港股通机制下因投资环境、投资标的、市场制度以及交易规则等差异带来的特有风险，包括港股市场股价波动较大的风险（港股市场实行 T+0 回转交易，且对个股不设涨跌幅限制，港股股价可能表现出比 A 股更为剧烈的股价波动）、汇率风险（汇率波动可能对基金的投资收益造成损失）、港股通机制下交易日不连贯可能带来的风险（在内地开市香港休市的情形下，港股通不能正常交易，港股不能及时卖出，可能带来一定的流动性风险）等。</p>

2.3 基金管理人和基金托管人

项目	基金管理人	基金托管人
名称	招商基金管理有限公司	中国银行股份有限公司
信息披露负责人	姓名	潘西里
	联系电话	0755-83196666
	电子邮箱	cmf@cmfchina.com
客户服务电话	400-887-9555	95566
传真	0755-83196475	010-66594942

注册地址	深圳市福田区深南大道 7088 号	北京市西城区复兴门内大街 1 号
办公地址	中国深圳深南大道 7088 号招商银行大厦	北京市西城区复兴门内大街 1 号
邮政编码	518040	100818
法定代表人	刘辉	刘连舸

2.4 信息披露方式

本基金选定的信息披露报纸名称	证券日报
登载基金年度报告正文的管理人互联网网址	http://www.cmfchina.com
基金年度报告备置地点	基金管理人及基金托管人住所

2.5 其他相关资料

项目	名称	办公地址
会计师事务所	德勤华永会计师事务所（特殊普通合伙）	中国上海市延安东路 222 号外滩中心 30 楼
注册登记机构	招商基金管理有限公司	中国深圳深南大道 7088 号招商银行大厦

§ 3 主要财务指标、基金净值表现及利润分配情况

3.1 主要会计数据和财务指标

1、招商 MSCI 中国 A 股国际通指数 A

单位：人民币元

3.1.1 期间数据和指标	2019 年	2018 年 4 月 13 日-2018 年 12 月 31 日
本期已实现收益	162,105,235.10	-12,624,246.50
本期利润	744,412,413.62	-409,380,043.07
加权平均基金份额本期利润	0.3679	-0.1352
本期加权平均净值利润率	35.21%	-14.24%
本期基金份额净值增长率	34.29%	-13.62%
3.1.2 期末数据和指标	2019 年末	2018 年末
期末可供分配利润	118,033,509.71	-401,122,068.77
期末可供分配基金份额利润	0.0842	-0.1362
期末基金资产净值	1,625,221,967.82	2,543,141,518.92
期末基金份额净值	1.1600	0.8638

3.1.3 累计期末指标	2019 年末	2018 年末
基金份额累计净值增长率	16.00%	-13.62%

2、招商 MSCI 中国 A 股国际通指数 C

单位：人民币元

3.1.1 期间数据和指标	2019 年	2018 年 4 月 13 日-2018 年 12 月 31 日
本期已实现收益	23,130,089.94	-2,740,895.05
本期利润	127,880,661.77	-76,735,607.69
加权平均基金份额本期利润	0.3887	-0.1128
本期加权平均净值利润率	37.55%	-11.79%
本期基金份额净值增长率	33.62%	-13.93%
3.1.2 期末数据和指标	2019 年末	2018 年末
期末可供分配利润	18,022,966.40	-75,956,030.66
期末可供分配基金份额利润	0.0750	-0.1393
期末基金资产净值	276,295,648.30	469,160,249.42
期末基金份额净值	1.1501	0.8607
3.1.3 累计期末指标	2019 年末	2018 年末
基金份额累计净值增长率	15.01%	-13.93%

注：1、基金业绩指标不包括持有人认（申）购或交易基金的各项费用，计入费用后实际收益水平要低于所列数字；

2、本期已实现收益指基金本期利息收入、投资收益、其他收入（不含公允价值变动收益）扣除相关费用后的余额，本期利润为本期已实现收益加上本期公允价值变动收益；

3、期末可供分配利润，采用期末资产负债表中未分配利润与未分配利润中已实现部分的孰低数。

3.2 基金净值表现

3.2.1 基金份额净值增长率及其与同期业绩比较基准收益率的比较

招商 MSCI 中国 A 股国际通指数 A

阶段	份额净值增长率①	份额净值增长率标准差②	业绩比较基准收益率③	业绩比较基准收益率标准差④	①-③	②-④
过去三个月	7.07%	0.68%	7.43%	0.68%	-0.36%	0.00%

过去六个月	7.96%	0.79%	7.39%	0.80%	0.57%	-0.01%
过去一年	34.29%	1.14%	33.36%	1.15%	0.93%	-0.01%
自基金合同生效起至今	16.00%	1.16%	5.09%	1.23%	10.91%	-0.07%

招商 MSCI 中国 A 股国际通指数 C

阶段	份额净值增长率①	份额净值增长率标准差②	业绩比较基准收益率③	业绩比较基准收益率标准差④	①-③	②-④
过去三个月	6.95%	0.68%	7.43%	0.68%	-0.48%	0.00%
过去六个月	7.70%	0.79%	7.39%	0.80%	0.31%	-0.01%
过去一年	33.62%	1.14%	33.36%	1.15%	0.26%	-0.01%
自基金合同生效起至今	15.01%	1.16%	5.09%	1.23%	9.92%	-0.07%

3.2.2 自基金合同生效/自基金转型以来基金份额累计净值增长率变动及其与同期业绩比较基准收益率变动的比较

招商 MSCI 中国 A 股国际通指数 A 累计净值增长率与同期业绩比较基准收益率的历史走势对比图

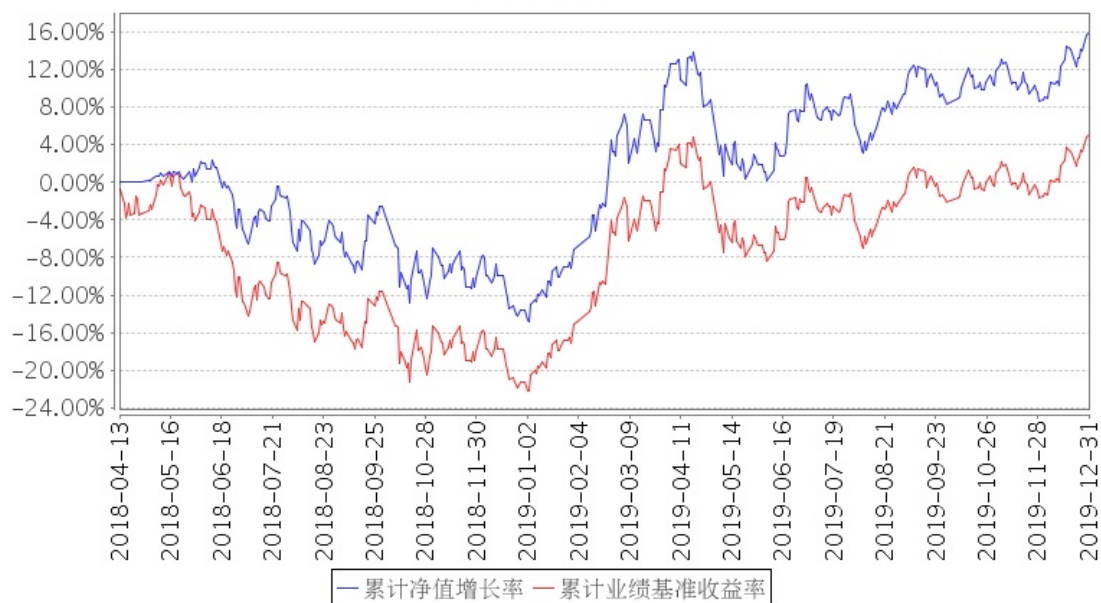

招商MSCI中国A股国际通指数C累计净值增长率与同期业绩比较基准收益率的历史走势对比图

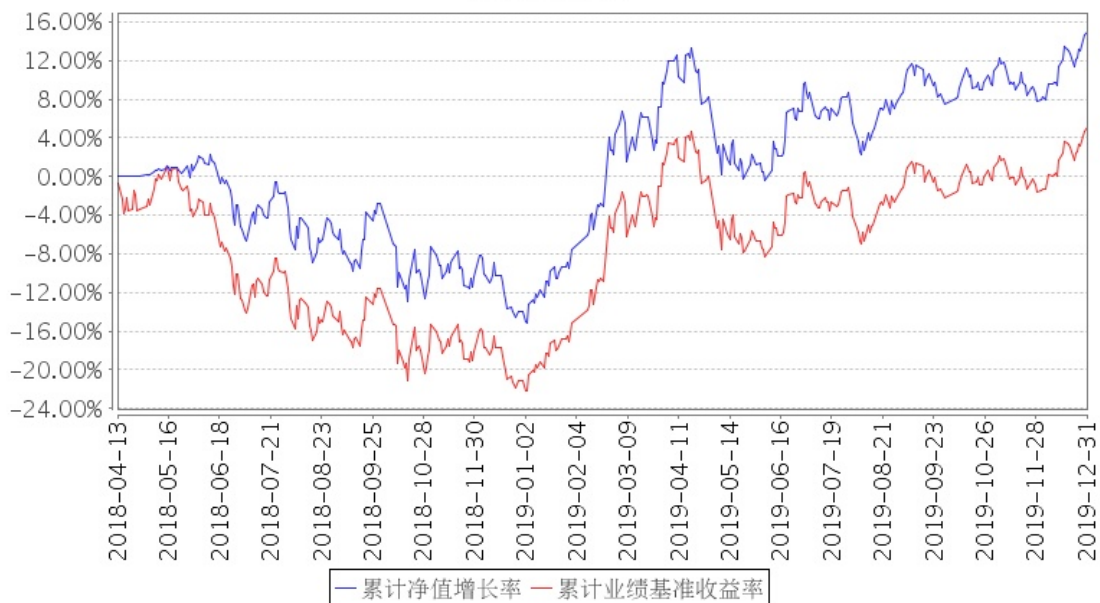

3.2.3 自基金合同生效以来基金每年净值增长率及其与同期业绩比较基准收益率的比较

招商MSCI中国A股国际通指数A基金每年净值增长率与同期业绩比较基准收益率的对比图

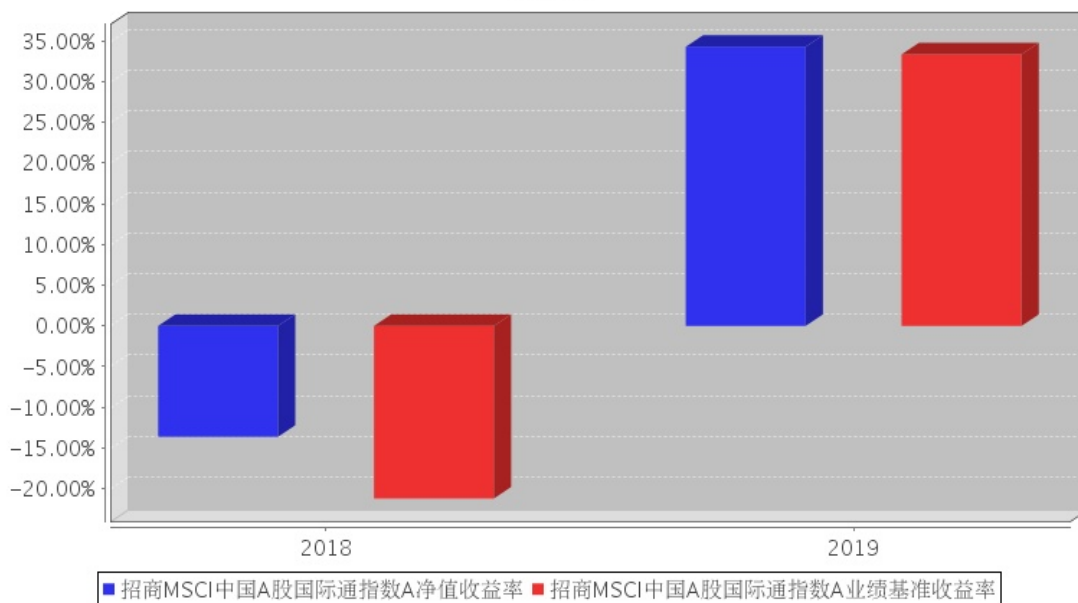

招商 MSCI 中国 A 股国际通指数 C 基金每年净值增长率与同期业绩比较基准收益率的对比图

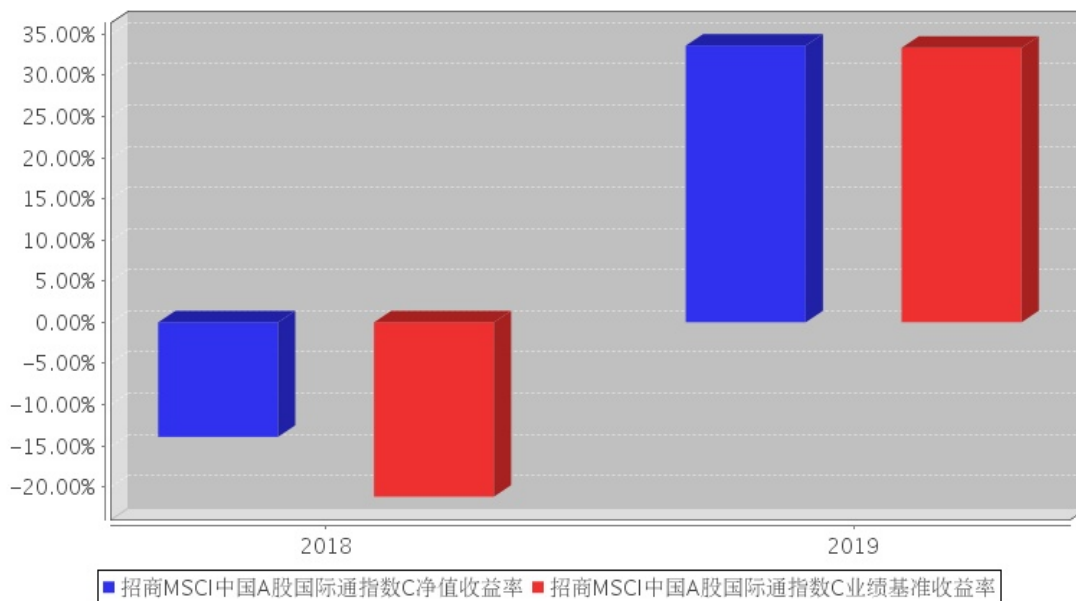

注：本基金于 2018 年 4 月 13 日成立，截至 2018 年 12 月 31 日基金成立未满 1 年，故成立当年净值增长率按当年实际存续期计算。

3.3 过去三年基金的利润分配情况

本基金于 2018 年 4 月 13 日成立，自基金合同生效日以来未进行利润分配。

§ 4 管理人报告

4.1 基金管理人及基金经理情况

4.1.1 基金管理人及其管理基金的经验

招商基金管理有限公司于 2002 年 12 月 27 日经中国证监会【2002】100 号文批准设立。目前，公司注册资本为人民币 13.1 亿元，招商银行股份有限公司持有公司全部股权的 55%，招商证券股份有限公司持有公司全部股权的 45%。

招商基金管理有限公司首批获得企业年金基金投资管理人资格、基本养老保险基金投资管理资格；2004 年获得全国社保基金投资管理人资格；同时拥有 QDII（合格境内机构投资者）资格、专户理财（特定客户资产管理计划）资格。

2019 年公司获奖情况：

金牛奖·最受信赖金牛基金公司·《中国证券报》·2019 年 4 月

金牛奖·固定收益投资金牛基金公司·《中国证券报》·2019 年 4 月

金基金·债券投资回报基金管理公司·《上海证券报》·2019 年 4 月

纯债型基金管理奖·济安金信基金评价中心·2019 年 8 月

一级债基基金管理奖·济安金信基金评价中心·2019 年 8 月

4.1.2 基金经理（或基金经理小组）及基金经理助理简介

姓名	职务	任本基金的基金经理（助理）期限		证券从业年限	说明
		任职日期	离任日期		
白海峰	本基金基金经理	2018 年 4 月 13 日	-	9	男，硕士。曾任职于新东方教育科技集团；2010 年 6 月加入国泰基金管理有限公司，历任管理培训生、宏观经济研究高级经理、首席经济学家助理、国际业务部负责人；2015 年加入招商基金管理有限公司，曾任招商全球资源股票型证券投资基金基金经理，现任招商资产管理（香港）有限公司执行董事兼总经理兼招商普盛全球配置证券投资基金（QDII）、招商标普金砖四国指数证券投资基金(LOF)、招商中国信用机会定期开放债券型证券投资基金(QDII)、招商沪港深科技创新主题精选灵活配置混合型证券投资基金、招商 MSCI 中国 A 股国际通指数型证券投资基金基金经理。

注：1、本基金首任基金经理的任职日期为本基金合同生效日，后任基金经理的任职日期以及历任基金经理的离任日期为公司相关会议作出决定的公告（生效）日期；

2、证券从业年限计算标准遵从行业协会《证券业从业人员资格管理办法》中关于证券从业人员范围的相关规定。

4.2 管理人对报告期内本基金运作合规守信情况的说明

基金管理人声明：在本报告期内，本基金管理人严格遵守《中华人民共和国证券投资基金法》、《公开募集证券投资基金运作管理办法》等有关法律法规及其各项实施准则的规定以及本基金的基金合同等基金法律文件的约定，本着诚实信用、勤勉尽责的原则管理和运用基金资产，在严格控制风险的前提下，为基金持有人谋求最大利益。本报告期内，基金运作整体合法合规，无损害基金持有人利益的行为。基金的投资范围以及投资运作符合有关法律法规及基金合同的规定。

4.3 管理人对报告期内公平交易情况的专项说明

4.3.1 公平交易制度和控制方法

基金管理人根据《中华人民共和国证券投资基金法》、《公开募集证券投资基金运作管理办法》和《证券投资基金管理公司公平交易制度指导意见》（2011 年修订）的规定，制

定了《招商基金管理有限公司公平交易管理办法》，对投资决策的内部控制、交易执行的内部控制、公平交易实施情况的监控与检查稽核、异常交易的监控等进行了规定。为保证各投资组合在投资信息、投资建议和实施投资决策方面享有公平的机会，基金管理人合理设置了各类资产管理业务之间以及各类资产管理业务内部的组织结构，建立了科学的投资决策体系，加强交易执行环节的内部控制，并通过工作制度、流程和技术手段保证公平交易原则的实现。同时，通过对投资交易行为的监控、分析评估和信息披露来加强对公平交易过程和结果的监督。

4.3.2 公平交易制度的执行情况

基金管理人已建立较完善的研究方法和投资决策流程，确保各投资组合享有公平的投资决策机会。基金管理人建立了所有组合适用的投资对象备选库，制定明确的备选库建立、维护程序。基金管理人拥有健全的投资授权制度，明确投资决策委员会、投资总监、投资组合经理等各投资决策主体的职责和权限划分，投资组合经理在授权范围内可以自主决策，超过投资权限的操作需要经过严格的审批程序。基金管理人的相关研究成果向内部所有投资组合开放，在投资研究层面不存在各投资组合间不公平的问题。

4.3.3 异常交易行为的专项说明

基金管理人严格控制不同投资组合之间的同日反向交易，严格禁止可能导致不公平交易和利益输送的同日反向交易。确因投资组合的投资策略或流动性等需要而发生的同日反向交易，基金管理人要求相关投资组合经理提供决策依据，并留存记录备查，完全按照有关指数的构成比例进行投资的组合等除外。

本报告期内，本基金各项交易均严格按照相关法律法规、基金合同的有关要求执行。报告期内，公司所有投资组合参与的交易所公开竞价同日反向交易成交较少的单边交易量超过该证券当日成交量的 5% 的情形共发生过八次，原因是指数量化投资组合为满足投资策略需要而发生反向交易。报告期内未发现有可能导致不公平交易和利益输送的重大异常交易行为。

4.4 管理人对报告期内基金的投资策略和业绩表现的说明

4.4.1 报告期内基金投资策略和运作分析

报告期内，美联储及全球主要央行先后开启降息，主要国家国债利率大幅下降，全球负利率资产规模屡创新高；为解决流动性紧张问题，美联储亦在四季度开启扩表，低利率及流动性宽松均在一定程度上刺激了经济活动，全球主要国家经济出现企稳现象；同时中美贸易摩擦的缓和、英国脱欧取得进展等也在一定程度上降低了市场的不确定性，提振了投资者的风险偏好。在货币政策宽松、经济企稳及不确定性消退的三重支撑下，全球主要国家资产迎来股债双牛的局面。从资金流动方向来看，受发达国家资产估值普遍较贵的

影响，资金持续由发达市场流向仍属于价值洼地的新兴市场国家尤其是中国，受外资流入、流动性宽松及中美贸易摩擦缓和等因素的影响，沪深 300 累计上涨 36.07%。

报告期内，我们严格遵照基金合同的相关约定，按照既定的投资流程进行规范运作，紧密复制跟踪指数。

4.4.2 报告期内基金的业绩表现

报告期内，本基金 A 类份额净值增长率为 34.29%，同期业绩基准增长率为 33.36%，C 类份额净值增长率为 33.62%，同期业绩基准增长率为 33.36%。

4.5 管理人对宏观经济、证券市场及行业走势的简要展望

展望 2020 年，全球经济自低位反弹和宽松的流动性将对权益类资产更加有利，欧盟区、英国、新兴市场因为盈利向上，估值处于低位，有望获得资金流入；与此相反，美股在盈利上面临业绩回调的风险，同时美股估值处于过去十年高位，叠加美国大选、科技巨头面临监管等因素的扰动，估值存在大幅波动的可能。美股面临资金流出风险。中国经济自 2019 年四季度开始的弱复苏进程受到 2020 年初新型冠状病毒疫情的扰动，经济增长会在一季度受到冲击，后续影响还要取决于疫情的控制。应对经济下滑，预计政府将会延续宽松货币政策和积极财政政策，力度也将相应加大。消费和出口预计会受到显著的负面影响，投资将会对经济增长提供逆周期支撑。经过 2019 年的大幅上涨，目前 A 股市场整体估值处于历史中枢附近，但相比发达国家市场，新兴市场尤其是中国市场预计仍有望持续获得全球资金的青睐。

4.6 管理人内部有关本基金的监察稽核工作情况

报告期内，本基金管理人本着诚实信用、勤勉尽责、合法经营和保障基金持有人利益的原则，经营管理和业务运作稳健、合规，基金的投资、交易、后台等运作规范有序。基金管理人的风险管理及合规控制部门依据独立、客观、公正的原则，主要从以下几个方面进一步加强了公司内部控制和基金投资风险管理工作：

1、公司实施了员工全面培训和形式多样的专题培训，包括不定期推送监管动态和风险案例，持续整理风险点录入系统定期推送，定期或不定期组织法规考试，不定期开展各类合规主题培训等，丰富培训形式，不断提升员工合规与风控意识；

2、公司合规风控部门通过事中合规控制系统、事后投资风险管理系统、风险管理模型等对基金投资合规情况及风险情况进行严格的内部监控和管理；

3、定期稽核方面，除了每季度会对各业务领域进行一次全面的稽核，并向监管部门提交季度监察稽核报告之外，公司合规部门还根据监察稽核计划，对公司的关键业务部门及业务流程进行了专项稽核和检查；

4、根据法律法规的更新及业务的发展变化情况，公司各业务部门对相关内部控制制度提出修改意见和建议，并关注内部控制制度的健全性和有效性，进一步完善了公司内控制度体系，更好的防范法律风险和合规风险。

报告期内，本基金的投资运作符合国家相关法律法规、监管部门的有关规定以及公司相关制度的规定。本基金的投资目标、投资决策依据和投资管理程序均符合相关基金合同和招募说明书的约定，未发现重大异常交易、利益输送、内幕交易及其他有损基金投资者利益的情形。报告期内，本基金若曾因市场波动、申购赎回等原因出现了相关投资比例限制被动突破的情形，均在法规规定的时间内完成了调整，符合法律法规和基金合同的规定和要求。报告期内，本基金未出现因权证未行权、可转债未及时卖出或转股等有损基金份额持有人利益的投资失误行为。本基金管理人承诺将一如既往本着诚实信用、勤勉尽责的原则管理和运作基金资产，在规范经营、控制风险的基础上，为基金持有人谋求最大利益。

4.7 管理人对报告期内基金估值程序等事项的说明

报告期内，本基金的估值业务严格按照相关的法律法规、基金合同以及《招商基金管理有限公司基金估值委员会管理制度》进行。基金核算部负责日常的基金资产的估值业务，执行基金估值政策。另外，公司设立由投资和研究部门、风险管理部、基金核算部、法律合规部负责人和基金经理代表组成的估值委员会。公司估值委员会的相关成员均具备相应的专业胜任能力和相关工作经历。公司估值委员会主要负责制定、修订和完善基金估值政策和程序，定期评价现有估值政策和程序的适用性及对估值程序执行情况进行监督。

投资和研究部门以及基金核算部共同负责关注相关投资品种的动态，评判基金持有的投资品种是否处于不活跃的交易状态或者最近交易日后经济环境发生了重大变化或证券发行机构发生了影响证券价格的重大事件，从而确定估值日需要进行估值测算或者调整的投资品种；投资和研究部门定期审核公允价值的确认和计量；研究部提出合理的数量分析模型对需要进行估值测算或者调整的投资品种进行公允价值定价与计量并定期对估值政策和程序进行评价，以保证其持续适用；基金核算部定期审核估值政策和程序的一致性，并负责与托管行沟通估值调整事项；风险管理部负责估值委员会工作流程中的风险控制；法律合规部负责日常的基金估值调整结果的事后复核监督工作；法律合规部与基金核算部共同负责估值调整事项的信息披露工作。

基金经理代表向估值委员会提供估值参考信息，参与估值政策讨论；对需采用特别估值程序的证券，基金及时启动特别估值程序，由公司估值委员会集体讨论议定特别估值方案，咨询会计师事务所的专业意见，并与托管行沟通后由基金核算部具体执行。

本基金管理人参与估值流程各方之间不存在任何重大利益冲突。截止报告期末本基金管理人已与中央国债登记结算有限责任公司、中证指数有限公司签署服务协议，由其按约定提供相关债券品种、流通受限股票的估值参考数据。

4.8 管理人对报告期内基金利润分配情况的说明

根据相关法律法规的规定和基金合同的约定，以及本基金的实际运作情况，本基金报告期末未进行利润分配。在符合分红条件的前提下，本基金已实现尚未分配的可供分配收益部分，将严格按照基金合同的约定适时向投资者予以分配。

4.9 报告期内基金持有人数或基金资产净值预警说明

报告期内，本基金未发生连续二十个工作日出现基金份额持有人数量不满二百人或者基金资产净值低于五千万元的情形。

§ 5 托管人报告

5.1 报告期内本基金托管人遵规守信情况声明

本报告期内，中国银行股份有限公司（以下称“本托管人”）在招商 MSCI 中国 A 股国际通指数型证券投资基金（以下称“本基金”）的托管过程中，严格遵守《证券投资基金法》及其他有关法律法规、基金合同和托管协议的有关规定，不存在损害基金份额持有人利益的行为，完全尽职尽责地履行了应尽的义务。

5.2 托管人对报告期内本基金投资运作遵规守信、净值计算、利润分配等情况的说明

本报告期内，本托管人根据《证券投资基金法》及其他有关法律法规、基金合同和托管协议的规定，对本基金管理人的投资运作进行了必要的监督，对基金资产净值的计算、基金份额申购赎回价格的计算以及基金费用开支等方面进行了认真地复核，未发现本基金管理人存在损害基金份额持有人利益的行为。

5.3 托管人对本年度报告中财务信息等内容的真实、准确和完整发表意见

本报告中的财务指标、净值表现、收益分配情况、财务会计报告（注：财务会计报告中的“金融工具风险及管理”部分未在托管人复核范围内）、投资组合报告等数据真实、准确和完整。

§ 6 审计报告

审计报告标题	审计报告
审计报告收件人	招商 MSCI 中国 A 股国际通指数型证券投资基金全体持有人
审计意见	<p>我们审计了招商 MSCI 中国 A 股国际通指数型证券投资基金的财务报表, 包括 2019 年 12 月 31 日的资产负债表, 2019 年度的利润表、所有者权益(基金净值)变动表以及财务报表附注。</p> <p>我们认为, 后附的财务报表在所有重大方面按照企业会计准则和中国证券监督管理委员会发布的关于基金行业实务操作的有关规定编制, 公允反映了招商 MSCI 中国 A 股国际通指数型证券投资基金 2019 年 12 月 31 日的财务状况、2019 年度的经营成果和基金净值变动情况。</p>
形成审计意见的基础	<p>我们按照中国注册会计师审计准则的规定执行了审计工作。审计报告的“注册会计师对财务报表审计的责任”部分进一步阐述了我们在这些准则下的责任。按照中国注册会计师职业道德守则, 我们独立于招商 MSCI 中国 A 股国际通指数型证券投资基金, 并履行了职业道德方面的其他责任。我们相信, 我们获取的审计证据是充分、适当的, 为发表审计意见提供了基础。</p>
强调事项	-
其他事项	-
其他信息	<p>招商基金管理有限公司(以下简称“基金管理人”)管理层对其他信息负责。其他信息包括招商 MSCI 中国 A 股国际通指数型证券投资基金 2019 年度报告中涵盖的信息, 但不包括财务报表和我们的审计报告。</p> <p>我们对财务报表发表的审计意见不涵盖其他信息, 我们也不对其他信息发表任何形式的鉴证结论。</p> <p>结合我们对财务报表的审计, 我们的责任是阅读其他信息, 在此过程中, 考虑其他信息是否与财务报表或我们在审计过程中了解到的情况存在重大不一致或者似乎存在重大错报。</p> <p>基于我们已执行的工作, 如果我们确定其他信息存在重大错报, 我们应当报告该事实。在这方面, 我们无任何事项需要报告。</p>
管理层和治理层对财务报表的责任	<p>基金管理人管理层负责按照企业会计准则和中国证券监督管理委员会发布的关于基金行业实务操作的有关规定编制财务报表, 使其实现公允反映, 并设计、执行和维护必要的内部控制, 以使财务报表不存在由于舞弊或错误而导致的重大错报。</p> <p>在编制财务报表时, 基金管理人管理层负责评估招商 MSCI 中国 A 股国际通指数型证券投资基金的持续经营能</p>

	<p>力,披露与持续经营相关的事项(如适用),并运用持续经营假设,除非基金管理人管理层计划清算招商 MSCI 中国 A 股国际通指数型证券投资基金、终止经营或别无其他现实的选择。</p> <p>基金管理人治理层负责监督招商 MSCI 中国 A 股国际通指数型证券投资基金的财务报告过程。</p>
注册会计师对财务报表审计的责任	<p>我们的目标是对财务报表整体是否不存在由于舞弊或错误导致的重大错报获取合理保证,并出具包含审计意见的审计报告。合理保证是高水平的保证,但并不能保证按照审计准则执行的审计在某一重大错报存在时总能发现。错报可能由于舞弊或错误导致,如果合理预期错报单独或汇总起来可能影响财务报表使用者依据财务报表作出的经济决策,则通常认为错报是重大的。</p> <p>在按照审计准则执行审计工作的过程中,我们运用职业判断,保持职业怀疑。同时,我们也执行以下工作:</p> <p>(1)识别和评估由于舞弊或错误导致的财务报表重大错报风险,设计和实施审计程序以应对这些风险,并获取充分、适当的审计证据,作为发表审计意见的基础。由于舞弊可能涉及串通、伪造、故意遗漏、虚假陈述或凌驾于内部控制之上,未能发现由于舞弊导致的重大错报的风险高于未能发现由于错误导致的重大错报的风险。</p> <p>(2)了解与审计相关的内部控制,以设计恰当的审计程序,但目的并非对内部控制的有效性发表意见。</p> <p>(3)评价基金管理人管理层选用会计政策的恰当性和做出会计估计及相关披露的合理性。</p> <p>(4)对基金管理人管理层使用持续经营假设的恰当性得出结论。同时,根据获取的审计证据,就可能对招商 MSCI 中国 A 股国际通指数型证券投资基金持续经营能力产生重大疑虑的事项或情况是否存在重大不确定性得出结论。如果我们得出结论认为存在重大不确定性,审计准则要求我们在审计报告中提请报表使用者注意财务报表中的相关披露;如果披露不充分,我们应当发表非无保留意见。我们的结论基于截至审计报告日可获得的信息。然而,未来的事项或情况可能导致招商 MSCI 中国 A 股国际通指数型证券投资基金不能持续经营。</p> <p>(5)评价财务报表的总体列报(包括披露)、结构和内容,并评价财务报表是否公允反映相关交易和事项。</p> <p>我们与基金管理人治理层就计划的审计范围、时间安排和重大审计发现等事项进行沟通,包括沟通我们在审计中识别出的值得关注的内部控制缺陷。</p>
会计师事务所的名称	德勤华永会计师事务所(特殊普通合伙)
注册会计师的姓名	汪芳 侯雯
会计师事务所的地址	中国上海市延安东路 222 号外滩中心 30 楼
审计报告日期	2020 年 3 月 30 日

§ 7 年度财务报表

7.1 资产负债表

会计主体：招商 MSCI 中国 A 股国际通指数型证券投资基金

报告截止日：2019 年 12 月 31 日

单位：人民币元

资产	附注号	本期末 2019 年 12 月 31 日	上年度末 2018 年 12 月 31 日
资产：			
银行存款	7.4.7.1	12,432,068.73	108,550,834.65
结算备付金		13,699,199.12	-
存出保证金		371,955.99	968,569.98
交易性金融资产	7.4.7.2	1,891,464,899.10	2,950,787,452.61
其中：股票投资		1,791,334,899.10	2,800,577,452.61
基金投资		-	-
债券投资		100,130,000.00	150,210,000.00
资产支持证券投资		-	-
贵金属投资		-	-
衍生金融资产	7.4.7.3	-	-
买入返售金融资产	7.4.7.4	-	-
应收证券清算款		12,150,145.15	-
应收利息	7.4.7.5	1,623,098.46	2,893,688.81
应收股利		-	-
应收申购款		2,040,287.20	843,636.51
递延所得税资产		-	-
其他资产	7.4.7.6	-	-
资产总计		1,933,781,653.75	3,064,044,182.56
负债和所有者权益	附注号	本期末 2019 年 12 月 31 日	上年度末 2018 年 12 月 31 日
负债：			
短期借款		-	-
交易性金融负债		-	-

衍生金融负债	7.4.7.3	-	-
卖出回购金融资产款		-	-
应付证券清算款		-	43,782,256.50
应付赎回款		28,689,691.84	4,322,077.69
应付管理人报酬		989,940.02	1,581,167.80
应付托管费		164,989.97	263,527.97
应付销售服务费		128,639.56	205,171.80
应付交易费用	7.4.7.7	1,045,591.06	847,530.87
应交税费		-	-
应付利息		-	-
应付利润		-	-
递延所得税负债		-	-
其他负债	7.4.7.8	1,245,185.18	740,681.59
负债合计		32,264,037.63	51,742,414.22
所有者权益：			
实收基金	7.4.7.9	1,641,300,903.14	3,489,379,867.77
未分配利润	7.4.7.10	260,216,712.98	-477,078,099.43
所有者权益合计		1,901,517,616.12	3,012,301,768.34
负债和所有者权益总计		1,933,781,653.75	3,064,044,182.56

注：报告截止日 2019 年 12 月 31 日，招商 MSCI 中国 A 股国际通指数 A 份额净值 1.1600 元，基金份额总额 1,401,054,558.82 份；招商 MSCI 中国 A 股国际通指数 C 份额净值 1.1501 元，基金份额总额 240,246,344.32 份；总份额合计 1,641,300,903.14 份。

7.2 利润表

会计主体：招商 MSCI 中国 A 股国际通指数型证券投资基金

本报告期：2019 年 1 月 1 日至 2019 年 12 月 31 日

单位：人民币元

项目	附注号	本期 2019 年 1 月 1 日至 2019 年 12 月 31 日	上年度可比期间 2018 年 4 月 13 日（基金合同生 效日）至 2018 年 12 月 31 日
一、收入		897,688,699.98	-459,383,221.49
1. 利息收入		3,536,562.12	21,368,352.64

其中：存款利息收入	7.4.7.11	412,986.69	5,788,313.13
债券利息收入		3,123,575.43	7,830,690.38
资产支持证券利息收入		-	-
买入返售金融资产收入		-	7,749,349.13
其他利息收入		-	-
2. 投资收益（损失以“-”填列）		204,990,416.74	-13,330,329.61
其中：股票投资收益	7.4.7.12	157,089,892.43	-68,974,306.64
基金投资收益		-	-
债券投资收益	7.4.7.13	350,530.00	664,630.00
资产支持证券投资	7.4.7.13.5	-	-
收益			
贵金属投资收益	7.4.7.14	-	-
衍生工具收益	7.4.7.15	-	-
股利收益	7.4.7.16	47,549,994.31	54,979,347.03
3. 公允价值变动收益（损失以“-”号填列）	7.4.7.17	687,057,750.35	-470,750,509.21
4. 汇兑收益（损失以“-”号填列）		-	-
5. 其他收入（损失以“-”号填列）	7.4.7.18	2,103,970.77	3,329,264.69
减：二、费用		25,395,624.59	26,732,429.27
1. 管理人报酬	7.4.10.2.1	14,766,452.10	15,216,450.50
2. 托管费	7.4.10.2.2	2,461,075.36	2,536,075.11
3. 销售服务费	7.4.10.2.3	1,710,277.58	2,352,454.06
4. 交易费用	7.4.7.19	5,702,400.37	5,846,104.56
5. 利息支出		-	-
其中：卖出回购金融资产支出		-	-
6. 税金及附加		-	-
7. 其他费用	7.4.7.20	755,419.18	781,345.04

三、利润总额（亏损总额以“-”号填列）		872,293,075.39	-486,115,650.76
减：所得税费用		-	-
四、净利润（净亏损以“-”号填列）		872,293,075.39	-486,115,650.76

7.3 所有者权益（基金净值）变动表

会计主体：招商 MSCI 中国 A 股国际通指数型证券投资基金

本报告期：2019 年 1 月 1 日至 2019 年 12 月 31 日

单位：人民币元

项目	本期 2019 年 1 月 1 日至 2019 年 12 月 31 日		
	实收基金	未分配利润	所有者权益合计
一、期初所有者权益(基金净值)	3,489,379,867.77	-477,078,099.43	3,012,301,768.34
二、本期经营活动产生的基金净值变动数(本期利润)	-	872,293,075.39	872,293,075.39
三、本期基金份额交易产生的基金净值变动数(净值减少以“-”号填列)	-1,848,078,964.63	-134,998,262.98	-1,983,077,227.61
其中：1. 基金申购款	1,142,154,946.93	72,742,097.26	1,214,897,044.19
2. 基金赎回款	-2,990,233,911.56	-207,740,360.24	-3,197,974,271.80
四、本期向基金份额持有人分配利润产生的基金净值变动(净值减少以“-”号填列)	-	-	-
五、期末所有者权益(基金净值)	1,641,300,903.14	260,216,712.98	1,901,517,616.12
项目	上年度可比期间 2018 年 4 月 13 日（基金合同生效日）至 2018 年 12 月 31 日		
	实收基金	未分配利润	所有者权益合计
一、期初所有者权益(基	4,916,968,426.59	-	4,916,968,426.59

金净值)			
二、本期经营活动产生的基金净值变动数(本期利润)	-	-486,115,650.76	-486,115,650.76
三、本期基金份额交易产生的基金净值变动数(净值减少以“-”号填列)	-1,427,588,558.82	9,037,551.33	-1,418,551,007.49
其中：1. 基金申购款	598,459,340.47	-19,987,085.68	578,472,254.79
2. 基金赎回款	-2,026,047,899.29	29,024,637.01	-1,997,023,262.28
四、本期向基金份额持有人分配利润产生的基金净值变动(净值减少以“-”号填列)	-	-	-
五、期末所有者权益(基金净值)	3,489,379,867.77	-477,078,099.43	3,012,301,768.34

报表附注为财务报表的组成部分。

本报告 7.1 至 7.4 财务报表由下列负责人签署：

_____ 金旭 _____ 欧志明 _____ 何剑萍 _____
 基金管理人负责人 主管会计工作负责人 会计机构负责人

7.4 报表附注

7.4.1 基金基本情况

招商 MSCI 中国 A 股国际通指数型证券投资基金(以下简称“本基金”)系由基金管理人招商基金管理有限公司依照《中华人民共和国证券投资基金法》、《招商 MSCI 中国 A 股国际通指数型证券投资基金基金合同》(以下简称“基金合同”)及其他有关法律法规的规定,经中国证券监督管理委员会(以下简称“中国证监会”)证监许可[2018]419 号文批准公开募集注册。本基金为契约型开放式基金,存续期限为不定期。本基金根据是否收取销售服务费,将基金份额分为 A 类基金份额和 C 类基金份额。首次设立募集基金份额为 4,916,968,426.59 份,经德勤华永会计师事务所(特殊普通合伙)验证,并出具了编号为德师报(验)字(18)第 00026 号验资报告。基金合同于 2018 年 4 月 13 日正式生效。本基金的基金管理人为招商基金管理有限公司,基金托管人为中国银行股份有限公司(以下简称“中国银行”)。

根据《中华人民共和国证券投资基金法》、截至报告期末最新公告的基金合同及《招商 MSCI 中国 A 股国际通指数型证券投资基金招募说明书》的有关规定，本基金的投资范围为具有良好流动性的金融工具，主要为标的指数成份股及其备选成份股。本基金可少量投资于其他非成份股(包括内地与香港股票市场交易互联互通机制下允许买卖的香港联合交易所上市股票(以下简称“港股通标的股票”)、债券(含国债、金融债、企业债、公司债、次级债、央行票据、短期融资券、超短期融资券、中期票据、地方政府债等)、权证、股指期货、资产支持证券以及法律法规或中国证监会允许本基金投资的其他金融工具。本基金投资于股票的资产不低于基金资产的 80%，投资于 MSCI 中国 A 股国际通指数成份股和备选成份股的资产不低于基金资产净值的 90%，投资于港股通标的股票的资产不超过股票资产的 50%；本基金每个交易日日终在扣除股指期货合约需缴纳的交易保证金后，应当保持不低于基金资产净值 5% 的现金或到期日在一年以内的政府债券，其中现金不包括结算备付金、存出保证金、应收申购款等。本基金的股票资产的标的指数为 MSCI 中国 A 股国际通指数(MSCIChinaAIInclusionRMBIndex)。本基金的业绩比较基准为 MSCI 中国 A 股国际通指数收益率 $\times 95\%$ +银行人民币活期存款利率(税后) $\times 5\%$ 。

7.4.2 会计报表的编制基础

本基金的财务报表按照财政部颁布的企业会计准则及相关规定(以下简称“企业会计准则”)以及中国证监会发布的关于基金行业实务操作的有关规定编制，同时在具体会计核算和信息披露方面也参考了中国证券投资基金业协会发布的若干基金行业实务操作。

7.4.3 遵循企业会计准则及其他有关规定的声明

本基金财务报表的编制符合企业会计准则和中国证监会发布的关于基金行业实务操作的有关规定的要求，真实、完整地反映了本基金 2019 年 12 月 31 日的财务状况以及 2019 年度的经营成果和基金净值变动情况。

7.4.4 重要会计政策和会计估计

7.4.4.1 会计年度

本基金的会计年度为公历年度，即每年 1 月 1 日起至 12 月 31 日止。本基金上年度可比期间为 2018 年 4 月 13 日(基金合同生效日)至 2018 年 12 月 31 日止期间。

7.4.4.2 记账本位币

本基金以人民币为记账本位币。

7.4.4.3 金融资产和金融负债的分类

1) 金融资产的分类

根据本基金的业务特点和风险管理要求，本基金将所持有的金融资产在初始确认时划分为以公允价值计量且其变动计入当期损益的金融资产和贷款及应收款项，暂无金融资产划分为可供出售金融资产或持有至到期投资。除衍生工具所产生的金融资产在资产负债表中以衍生金融资产列示外，其他以公允价值计量且其公允价值变动计入损益的金融资产在资产负债表中以交易性金融资产列示。

本基金持有的各类应收款项、买入返售金融资产等在活跃市场中没有报价、回收金额固定或可确定的非衍生金融资产分类为贷款及应收款项。

2) 金融负债的分类

根据本基金的业务特点和风险管理要求，本基金将持有的金融负债在初始确认时划分为以公允价值计量且其变动计入当期损益的金融负债和其他金融负债。本基金暂无分类为以公允价值计量且其变动计入当期损益的金融负债。

其他金融负债包括各类应付款项、卖出回购金融资产款等。

7.4.4.4 金融资产和金融负债的初始确认、后续计量和终止确认

金融资产或金融负债于本基金成为金融工具合同的一方时，于交易日按公允价值在资产负债表内确认。以公允价值计量且其变动计入当期损益的金融资产，取得时发生的相关交易费用计入当期损益；支付的价款中包含已宣告但尚未发放的现金股利或债券起息日或上次除息日至购买日止的利息，单独确认为应收项目。贷款及应收款项和其他金融负债的相关交易费用计入初始确认金额。

以公允价值计量且其变动计入当期损益的金融资产按照公允价值进行后续计量，贷款及应收款项和其他金融负债采用实际利率法，以摊余成本进行后续计量。

当收取某项金融资产现金流量的合同权利已终止或该金融资产所有权上几乎所有的风险和报酬已转移时，终止确认该金融资产。终止确认的金融资产的成本按移动加权平均法于交易日结转。金融负债的现时义务全部或部分已经解除的，才能终止确认该金融负债或其一部分。金融负债全部或部分终止确认的，将终止确认部分的账面价值与支付的对价(包括转出的非现金资产或承担的新金融负债)之间的差额，计入当期损益。

7.4.4.5 金融资产和金融负债的估值原则

公允价值是指市场参与者在计量日发生的有序交易中，出售一项资产所能收到或者转移一项负债所需支付的价格。本基金对以公允价值进行后续计量的金融资产与金融负债根据对计量整体具有重大意义的最低层次的输入值确定公允价值计量层次。第一层次输入值是在计量日能够取得的相同资产或负债在活跃市场上未经调整的报价；第二层次输入值是除第一层次输入值外相关资产或负债直接或间接可观察的输入值；第三层次输入值是相关资产或负债的不可观察输入值。本基金主要金融工具的估值方法如下：

1) 对于银行间市场交易的固定收益品种，以及交易所上市交易或挂牌转让的固定收益品种(可转换债券、资产支持证券和私募债券除外)，按照第三方估值机构提供的估值确定公允价值。

2) 对存在活跃市场的其他投资品种，如估值日有市价的，采用市价确定公允价值；估值日无市价，且最近交易日后经济环境未发生重大变化且证券发行机构未发生影响证券价格的重大事件的，采用最近交易市价确定公允价值；对于发行时明确一定期限限售期的股票，包括但不限于非公开发行股票、首次公开发行时股票公司股东公开发售股份、通过大宗交易取得的带限售期的股票等，按照监管机构或行业协会的有关规定确定公允价值。

3) 对存在活跃市场的其他投资品种，如估值日无市价且最近交易日后经济环境发生了重大变化或证券发行机构发生了影响证券价格的重大事件或基金管理人估值委员会认为必要时，应参考类似投资品种的现行市价及重大变化等因素，调整最近交易市价，确定公允价值。

4) 当投资品种不再存在活跃市场，基金管理人估值委员会认为必要时，采用市场参与者普遍认同且被以往市场实际交易价格验证具有可靠性的估值技术，确定投资品种的公允价值。估值技术包括参考熟悉情况并自愿交易的各方最近进行的市场交易中使用的价格、参照实质上相同的其他金融工具的当前公允价值、现金流量折现法和期权定价模型等。采用估值技术时，尽可能最大程度使用市场参数，减少使用与本基金特定相关的参数。

7.4.4.6 金融资产和金融负债的抵销

当本基金具有抵销已确认金融资产和金融负债的法定权利，且目前可执行该种法定权利，同时本基金计划以净额结算或同时变现该金融资产和清偿该金融负债时，金融资产和金融负债以相互抵销后的金额在资产负债表内列示。除此以外，金融资产和金融负债在资产负债表内分别列示，不予相互抵销。

7.4.4.7 实收基金

实收基金为对外发行基金份额所对应的金额。申购、赎回、转换及红利再投资等引起的实收基金的变动分别于上述各交易确认日认列。上述申购和赎回分别包括基金转换所引起的转入基金的实收基金增加和转出基金的实收基金减少。

7.4.4.8 损益平准金

损益平准金指申购、赎回、转入、转出及红利再投资等事项导致基金份额变动时，相关款项中包含的未分配利润。根据交易申请日利润分配(未分配利润)已实现与未实现部分各自占基金净值的比例，损益平准金分为已实现损益平准金和未实现损益平准金。损益平准金于基金申购确认日或基金赎回确认日认列，并于期末全额转入利润分配(未分配利润)。

7.4.4.9 收入/（损失）的确认和计量

-利息收入

存款利息收入按存款的本金与适用利率逐日计提。

除贴息债外的债券利息收入在持有债券期内，按债券的票面价值和票面利率计算的利息扣除适用情况下由债券发行企业代扣代缴的个人所得税后的净额，逐日确认债券利息收入。贴息债视同到期一次性还本付息的附息债，根据其发行价、到期价和发行期限推算内含票面利率后，逐日确认债券利息收入。

资产支持证券利息收入在持有期内，按资产支持证券的票面价值和预计收益率计算的利息逐日确认资产支持证券利息收入。在收到资产支持证券支付的款项时，其中属于证券投资收益的部分冲减应计利息(若有)后的差额，确认资产支持证券利息收入。

买入返售金融资产收入按买入返售金融资产的摊余成本在返售期内以实际利率法逐日计提。

-投资收益

股票投资收益为卖出股票交易日的成交总额扣除应结转的股票投资成本的差额确认。

债券投资收益为卖出债券交易日的成交总额扣除应结转的债券投资成本与应收利息(若有)后的差额确认。

资产支持证券投资收益为卖出资产支持证券交易日的成交总额扣除应结转的资产支持证券投资成本与应收利息(若有)后的差额确认。

衍生工具投资收益为交易日的成交总额扣除应结转的衍生工具投资成本后的差额确认。

股利收入于除息日按上市公司宣告的分红派息比例计算的金额确认，由上市公司代扣代缴的个人所得税于卖出交易日按实际代扣代缴金额确认。

-公允价值变动收益

公允价值变动收益于估值日按以公允价值计量且其变动计入当期损益的金融资产的公允价值变动形成的利得或损失确认，并于相关金融资产卖出或到期时转出计入投资收益。

7.4.4.10 费用的确认和计量

本基金的基金管理人报酬、基金托管费和销售服务费按基金合同及相关公告约定的费率和计算方法逐日计提。

以公允价值计量且其变动计入当期损益的金融资产的交易费用发生时按照确定的金额计入交易费用。

卖出回购金融资产支出按卖出回购金融资产款的摊余成本在回购期内以实际利率逐日计提。

7.4.4.11 基金的收益分配政策

1) 在符合有关基金分红条件的前提下，本基金每年收益分配次数最多为 12 次，每次收益分配比例不得低于该次可供分配利润的 20%，若基金合同生效不满 3 个月可不进行收益分配；

2) 本基金收益分配方式分两种：现金分红与红利再投资，投资者可选择现金红利或将现金红利自动转为相应类别基金份额进行再投资；若投资者不选择，本基金默认的收益分配方式是现金分红；

3) 基金收益分配后基金份额净值不能低于面值；即基金收益分配基准日的基金份额净值减去每单位基金份额收益分配金额后不能低于面值；

4) A 类基金份额和 C 类基金份额之间由于 A 类基金份额不收取而 C 类基金份额收取销售服务费将导致在可供分配利润上有所不同；本基金同一类别的每份基金份额享有同等分配权；

5) 基金可供分配利润为正的情况下，方可进行收益分配；

6) 法律法规或监管机关另有规定的，从其规定。

7.4.4.12 外币交易

本基金本报告期内无外币交易。

7.4.4.13 分部报告

根据本基金的内部组织机构、管理要求及内部报告制度，本基金整体为一个报告分部，且向管理层报告时采用的会计政策及计量基础与编制财务报表时的会计政策与计量基础一致。

7.4.4.14 其他重要的会计政策和会计估计

根据本基金的估值原则和中国证监会允许的基金行业估值实务操作，本基金确定以下类别股票投资和债券投资的公允价值时采用的估值方法及其关键假设如下：

1) 对于在发行时明确一定期限限售期的股票，包括但不限于非公开发行股票、首次公开发行股票时公司股东公开发售股份、通过大宗交易取得的带限售期的股票等，不包括停牌、新发行未上市、回购交易中的质押券等流通受限股票，根据《关于发布〈证券投资基金投资流通受限股票估值指引（试行）〉的通知》（中基协发[2017]6 号），在估值日按照该通知规定的流通受限股票公允价值计算模型进行估值。

2) 对于证券交易所上市的股票，若出现重大事项停牌或交易不活跃（包括涨跌停时的交易不活跃）等情况，根据《中国证券监督管理委员会关于证券投资基金估值业务的指导意见》（中国证监会公告[2017]13 号）及《关于发布中基协（AMAC）基金行业股票估值指数的通知》（中基协发[2013]13 号）相关规定，本基金根据情况决定使用指数收益法、可比公司法、市场价格模型法、市盈率法、现金流量折现法等估值技术进行估值。

3) 根据《关于发布〈中国证券投资基金业协会估值核算工作小组关于 2015 年 1 季度固定收益品种的估值处理标准〉的通知》(中基协发[2014]24 号), 在上海证券交易所、深圳证券交易所及银行间同业市场上市交易或挂牌转让的固定收益品种(估值处理标准另有规定的除外), 采用第三方估值机构提供的价格数据进行估值。

7.4.5 会计政策和会计估计变更以及差错更正的说明

7.4.5.1 会计政策变更的说明

本基金本报告期内无需要说明的重大会计政策变更。

7.4.5.2 会计估计变更的说明

本基金本报告期内无需要说明的重大会计估计变更。

7.4.5.3 差错更正的说明

本基金本报告期内无需要说明的重大会计差错更正。

7.4.6 税项

根据财政部、国家税务总局财税[2005]103 号文《关于股权分置试点改革有关税收政策问题的通知》、财税[2008]1 号《财政部、国家税务总局关于企业所得税若干优惠政策的通知》、2008 年 9 月 18 日《上海、深圳证券交易所关于做好证券交易印花税征收方式调整工作的通知》、财税[2012]85 号《关于实施上市公司股息红利差别化个人所得税政策有关问题的通知》、财政部、税务总局、证监会公告 2019 年第 78 号《关于继续实施全国中小企业股份转让系统挂牌公司股息红利差别化个人所得税政策的公告》、财税[2014]81 号《财政部国家税务总局证监会关于沪港股票市场交易互联互通机制试点有关税收政策的通知》、财税[2015]101 号《关于上市公司股息红利差别化个人所得税政策有关问题的通知》、财税[2016]36 号《关于全面推开营业税改征增值税试点的通知》、财税[2016]140 号《关于明确金融房地产开发教育辅助服务等增值税政策的通知》、财税[2017]56 号《关于资管产品增值税有关问题的通知》、财税[2017]90 号《关于租入固定资产进项税额抵扣等增值税政策的通知》及其他相关税务法规和实务操作, 主要税项列示如下:

(1) 证券投资基金(封闭式证券投资基金, 开放式证券投资基金)管理人运用基金买卖股票、债券免征增值税; 2018 年 1 月 1 日起, 公开募集证券投资基金运营过程中发生的资管产品运营业务, 以基金管理人为增值税纳税人, 暂适用简易计税方法, 按照 3% 的征收率缴纳增值税。

(2) 对证券投资基金从证券市场中取得的收入, 包括买卖股票、债券的差价收入, 股权的股息、红利收入, 债券的利息收入及其他收入, 暂不缴纳企业所得税。

(3) 对基金取得的股票股息、红利收入, 由上市公司在收到相关扣收税款当月的法定申报期内向主管税务机关申报缴纳; 从公开发行和转让市场取得的上市公司股票, 持股期限

在 1 个月以内(含 1 个月)的,其股息红利所得全额计入应纳税所得额;持股期限在 1 个月以上至 1 年(含 1 年)的,暂减按 50%计入应纳税所得额;持股期限超过 1 年的,股息红利所得暂免征收个人所得税。上述所得统一适用 20%的税率计征个人所得税。对基金通过沪港通投资香港联交所上市 H 股取得的股息红利,H 股公司应向中国证券登记结算有限责任公司(以下简称“中国结算”)提出申请,由中国结算向 H 股公司提供内地个人投资者名册,H 股公司按照 20%的税率代扣个人所得税。基金通过沪港通投资香港联交所上市的非 H 股取得的股息红利,由中国结算按照 20%的税率代扣个人所得税。

(4)对于基金从事 A 股买卖,出让方按 0.10%的税率缴纳证券(股票)交易印花税,对受让方不再缴纳印花税。对于基金通过沪港通买卖、继承、赠与联交所上市股票,按照香港特别行政区现行税法规定缴纳印花税。

7.4.7 重要财务报表项目的说明

7.4.7.1 银行存款

单位:人民币元

项目	本期末 2019 年 12 月 31 日	上年度末 2018 年 12 月 31 日
活期存款	12,432,068.73	108,550,834.65
定期存款	-	-
其中:存款期限 1 个月以内	-	-
存款期限 1-3 个月	-	-
存款期限 3 个月以上	-	-
其他存款	-	-
合计	12,432,068.73	108,550,834.65

7.4.7.2 交易性金融资产

单位:人民币元

项目	本期末 2019 年 12 月 31 日			
	成本	公允价值	公允价值变动	
股票	1,575,197,457.96	1,791,334,899.10	216,137,441.14	
贵金属投资-金交所黄金合约	-	-	-	
债券	交易所市场	-	-	
	银行间市场	99,960,200.00	100,130,000.00	169,800.00
	合计	99,960,200.00	100,130,000.00	169,800.00
资产支持证券	-	-	-	
基金	-	-	-	
其他	-	-	-	
合计	1,675,157,657.96	1,891,464,899.10	216,307,241.14	
项目	上年度末 2018 年 12 月 31 日			
	成本	公允价值	公允价值变动	
股票	3,271,862,111.82	2,800,577,452.61	-471,284,659.21	

贵金属投资-金交所黄金合约	-	-	-
债券	交易所市场	-	-
	银行间市场	149,675,850.00	150,210,000.00
	合计	149,675,850.00	150,210,000.00
资产支持证券	-	-	-
基金	-	-	-
其他	-	-	-
合计	3,421,537,961.82	2,950,787,452.61	-470,750,509.21

7.4.7.3 衍生金融资产/负债

本基金本报告期末及上年度末无衍生金融工具。

7.4.7.4 买入返售金融资产

7.4.7.4.1 各项买入返售金融资产期末余额

本基金本报告期末及上年度末无各项买入返售金融资产。

7.4.7.4.2 期末买断式逆回购交易中取得的债券

本基金本报告期末及上年度末无买断式逆回购交易中取得的债券。

7.4.7.5 应收利息

单位：人民币元

项目	本期末 2019 年 12 月 31 日	上年度末 2018 年 12 月 31 日
应收活期存款利息	2,887.39	9,085.81
应收定期存款利息	-	-
应收其他存款利息	-	-
应收结算备付金利息	5,426.18	42,057.51
应收债券利息	1,614,617.49	2,842,109.59
应收资产支持证券利息	-	-
应收买入返售证券利息	-	-
应收申购款利息	-	-
应收黄金合约拆借孳息	-	-
其他	167.40	435.90
合计	1,623,098.46	2,893,688.81

7.4.7.6 其他资产

本基金本报告期末及上年度末无其他资产。

7.4.7.7 应付交易费用

单位：人民币元

项目	本期末 2019 年 12 月 31 日	上年度末 2018 年 12 月 31 日
交易所市场应付交易费用	1,045,591.06	847,530.87

银行间市场应付交易费用	-	-
合计	1,045,591.06	847,530.87

7.4.7.8 其他负债

单位：人民币元

项目	本期末 2019 年 12 月 31 日	上年度末 2018 年 12 月 31 日
应付券商交易单元保证金	-	-
应付赎回费	8,401.41	682.86
预提费用	265,000.00	235,000.00
应付指数使用费	971,783.77	504,998.73
合计	1,245,185.18	740,681.59

7.4.7.9 实收基金

金额单位：人民币元

招商 MSCI 中国 A 股国际通指数 A		
项目	本期 2019 年 1 月 1 日至 2019 年 12 月 31 日	
	基金份额（份）	账面金额
上年度末	2,944,263,587.69	2,944,263,587.69
本期申购	831,053,071.30	831,053,071.30
本期赎回（以“-”号填列）	-2,374,262,100.17	-2,374,262,100.17
基金份额折算变动份额	-	-
本期末	1,401,054,558.82	1,401,054,558.82

金额单位：人民币元

招商 MSCI 中国 A 股国际通指数 C		
项目	本期 2019 年 1 月 1 日至 2019 年 12 月 31 日	
	基金份额（份）	账面金额
上年度末	545,116,280.08	545,116,280.08
本期申购	311,101,875.63	311,101,875.63
本期赎回（以“-”号填列）	-615,971,811.39	-615,971,811.39
基金份额折算变动份额	-	-
本期末	240,246,344.32	240,246,344.32

注：本期申购含红利再投、转换入份（金）额，本期赎回含转换出份（金）额。

7.4.7.10 未分配利润

单位：人民币元

招商 MSCI 中国 A 股国际通指数 A			
项目	已实现部分	未实现部分	未分配利润合计
上年度末	-14,015,518.20	-387,106,550.57	-401,122,068.77
本期利润	162,105,235.10	582,307,178.52	744,412,413.62
本期基金份额交易产生的变动数	-30,056,207.19	-89,066,728.66	-119,122,935.85
其中：基金申购款	19,188,129.54	32,958,937.72	52,147,067.26
基金赎回款	-49,244,336.73	-122,025,666.38	-171,270,003.11

本期已分配利润	-	-	-
本期末	118,033,509.71	106,133,899.29	224,167,409.00

单位：人民币元

招商 MSCI 中国 A 股国际通指数 C			
项目	已实现部分	未实现部分	未分配利润合计
上年度末	-4,431,508.47	-71,524,522.19	-75,956,030.66
本期利润	23,130,089.94	104,750,571.83	127,880,661.77
本期基金份额交易产生的变动数	-675,615.07	-15,199,712.06	-15,875,327.13
其中：基金申购款	7,260,081.93	13,334,948.07	20,595,030.00
基金赎回款	-7,935,697.00	-28,534,660.13	-36,470,357.13
本期已分配利润	-	-	-
本期末	18,022,966.40	18,026,337.58	36,049,303.98

7.4.7.11 存款利息收入

单位：人民币元

项目	本期 2019 年 1 月 1 日至 2019 年 12 月 31 日	上年度可比期间 2018 年 4 月 13 日（基金合同生效日）至 2018 年 12 月 31 日
活期存款利息收入	303,937.90	2,156,217.66
定期存款利息收入	-	3,404,888.89
其他存款利息收入	-	-
结算备付金利息收入	98,495.95	197,483.28
其他	10,552.84	29,723.30
合计	412,986.69	5,788,313.13

7.4.7.12 股票投资收益

7.4.7.12.1 股票投资收益项目构成

单位：人民币元

项目	本期 2019 年 1 月 1 日至 2019 年 12 月 31 日	上年度可比期间 2018 年 4 月 13 日（基金合同生效日）至 2018 年 12 月 31 日
股票投资收益——买卖股票差价收入	157,089,892.43	-68,974,306.64
股票投资收益——赎回差价收入	-	-
股票投资收益——申购差价收入	-	-
合计	157,089,892.43	-68,974,306.64

7.4.7.12.2 股票投资收益——买卖股票差价收入

单位：人民币元

项目	本期 2019 年 1 月 1 日至 2019 年 12 月 31 日	上年度可比期间 2018 年 4 月 13 日（基金合同生效日）至 2018 年 12 月 31 日
卖出股票成交总额	2,513,072,489.67	750,260,259.87

减：卖出股票成本总额	2,355,982,597.24	819,234,566.51
买卖股票差价收入	157,089,892.43	-68,974,306.64

7.4.7.12.3 股票投资收益——赎回差价收入

本基金本报告期内及上年度可比期间无股票赎回差价收入。

7.4.7.12.4 股票投资收益——申购差价收入

本基金本报告期内及上年度可比期间无股票申购差价收入。

7.4.7.13 债券投资收益

7.4.7.13.1 债券投资收益项目构成

单位：人民币元

项目	本期 2019 年 1 月 1 日至 2019 年 12 月 31 日	上年度可比期间 2018 年 4 月 13 日（基金合同生效日） 至 2018 年 12 月 31 日
债券投资收益——买卖债券（、债转股及债券到期兑付）差价收入	350,530.00	664,630.00
债券投资收益——赎回差价收入	-	-
债券投资收益——申购差价收入	-	-
合计	350,530.00	664,630.00

7.4.7.13.2 债券投资收益——买卖债券差价收入

单位：人民币元

项目	本期 2019 年 1 月 1 日至 2019 年 12 月 31 日	上年度可比期间 2018 年 4 月 13 日（基金合同生效日） 至 2018 年 12 月 31 日
卖出债券（、债转股及债券到期兑付）成交总额	154,457,092.33	698,629,847.61
减：卖出债券（、债转股及债券到期兑付）成本总额	149,675,850.00	692,460,300.00
减：应收利息总额	4,430,712.33	5,504,917.61
买卖债券差价收入	350,530.00	664,630.00

7.4.7.13.3 债券投资收益——赎回差价收入

本基金本报告期内及上年度可比期间无债券赎回差价收入。

7.4.7.13.4 债券投资收益——申购差价收入

本基金本报告期内及上年度可比期间无债券申购差价收入。

7.4.7.13.5 资产支持证券投资收益

本基金本报告期内及上年度可比期间无资产支持证券投资收益。

7.4.7.14 贵金属投资收益

7.4.7.14.1 贵金属投资收益项目构成

本基金本报告期内及上年度可比期间无贵金属投资收益。

7.4.7.14.2 贵金属投资收益——买卖贵金属差价收入

本基金本报告期内及上年度可比期间无买卖贵金属差价收入。

7.4.7.14.3 贵金属投资收益——赎回差价收入

本基金本报告期内及上年度可比期间无贵金属赎回差价收入。

7.4.7.14.4 贵金属投资收益——申购差价收入

本基金本报告期内及上年度可比期间无贵金属申购差价收入。

7.4.7.15 衍生工具收益

7.4.7.15.1 衍生工具收益——买卖权证差价收入

本基金本报告期内及上年度可比期间无衍生工具买卖权证差价收入。

7.4.7.15.2 衍生工具收益——其他投资收益

本基金本报告期内及上年度可比期间无衍生工具其他投资收益。

7.4.7.16 股利收益

单位：人民币元

项目	本期 2019 年 1 月 1 日至 2019 年 12 月 31 日	上年度可比期间 2018 年 4 月 13 日（基金合同生效日）至 2018 年 12 月 31 日
股票投资产生的股利收益	47,549,994.31	54,979,347.03
基金投资产生的股利收益	-	-
合计	47,549,994.31	54,979,347.03

7.4.7.17 公允价值变动收益

单位：人民币元

项目名称	本期 2019 年 1 月 1 日至 2019 年 12 月 31 日	上年度可比期间 2018 年 4 月 13 日（基金合同生效日）至 2018 年 12 月 31 日
1.交易性金融资产	687,057,750.35	-470,750,509.21
——股票投资	687,422,100.35	-471,284,659.21
——债券投资	-364,350.00	534,150.00
——资产支持证券投资	-	-
——贵金属投资	-	-
——其他	-	-

2.衍生工具	-	-
——权证投资	-	-
3.其他	-	-
减：应税金融商品公允价值变动产生的预估增值税	-	-
合计	687,057,750.35	-470,750,509.21

7.4.7.18 其他收入

单位：人民币元

项目	本期 2019 年 1 月 1 日至 2019 年 12 月 31 日	上年度可比期间 2018 年 4 月 13 日（基金合同生效日）至 2018 年 12 月 31 日
基金赎回费收入	2,103,970.77	3,329,264.69
合计	2,103,970.77	3,329,264.69

7.4.7.19 交易费用

单位：人民币元

项目	本期 2019 年 1 月 1 日至 2019 年 12 月 31 日	上年度可比期间 2018 年 4 月 13 日（基金合同生效日）至 2018 年 12 月 31 日
交易所市场交易费用	5,701,650.37	5,842,604.56
银行间市场交易费用	750.00	3,500.00
合计	5,702,400.37	5,846,104.56

7.4.7.20 其他费用

单位：人民币元

项目	本期 2019 年 1 月 1 日至 2019 年 12 月 31 日	上年度可比期间 2018 年 4 月 13 日（基金合同生效日）至 2018 年 12 月 31 日
审计费用	80,000.00	40,000.00
信息披露费	120,000.00	195,000.00
银行费用	26,004.09	27,046.31
指数使用费	492,215.09	504,998.73
其他	37,200.00	14,300.00
合计	755,419.18	781,345.04

7.4.8 或有事项、资产负债表日后事项的说明

7.4.8.1 或有事项

截至资产负债表日，本基金无需要说明的重大或有事项。

7.4.8.2 资产负债表日后事项

截至财务报表批准报出日，本基金无需要披露的资产负债表日后事项。

7.4.9 关联方关系

关联方名称	与本基金的关系
招商基金管理有限公司	基金管理人
中国银行股份有限公司	基金托管人
招商银行股份有限公司(以下简称“招商银行”)	基金管理人的股东
招商证券股份有限公司(以下简称“招商证券”)	基金管理人的股东
招商财富资产管理有限公司	基金管理人的全资子公司
招商资产管理(香港)有限公司	基金管理人的全资子公司

注：本报告期内存在控制关系或其他重大利害关系的关联方未发生变化。

7.4.10 本报告期及上年度可比期间的关联方交易

7.4.10.1 通过关联方交易单元进行的交易

7.4.10.1.1 股票交易

金额单位：人民币元

关联方名称	本期 2019 年 1 月 1 日至 2019 年 12 月 31 日		上年度可比期间 2018 年 4 月 13 日 (基金合同生效日) 至 2018 年 12 月 31 日	
	成交金额	占当期股票 成交总额的比例	成交金额	占当期股票 成交总额的比例
招商证券	942,153,504.85	29.75%	1,230,208,908.67	25.42%

7.4.10.1.2 债券交易

本基金本报告期内及上年度可比期间无通过关联方交易单元进行的债券交易。

7.4.10.1.3 债券回购交易

金额单位：人民币元

关联方名称	本期 2019 年 1 月 1 日至 2019 年 12 月 31 日		上年度可比期间 2018 年 4 月 13 日 (基金合同生效日) 至 2018 年 12 月 31 日	
	成交金额	占当期债券回购 成交总额的比例	成交金额	占当期债券回购 成交总额的比例
招商证券	-	-	2,878,400,000.00	100.00%

7.4.10.1.4 权证交易

本基金本报告期内及上年度可比期间无通过关联方交易单元进行的权证交易。

7.4.10.1.5 应支付关联方的佣金

金额单位：人民币元

关联方名称	本期 2019 年 1 月 1 日至 2019 年 12 月 31 日			
	当期佣金	占当期佣金总量 的比例	期末应付佣金余 额	占期末应付佣金 总额的比例

招商证券	877,402.71	30.19%	154,272.24	14.75%
关联方名称	上年度可比期间 2018 年 4 月 13 日（基金合同生效日）至 2018 年 12 月 31 日			
	当期佣金	占当期佣金总量的比例	期末应付佣金余额	占期末应付佣金总额的比例
招商证券	1,145,693.74	26.71%	96,879.46	11.43%

1、本基金与关联方交易均在正常业务范围内按一般商业条款订立；

2、基金对该类交易的佣金的计算方式是按合同约定的佣金率计算。该类佣金协议的服务范围还包括佣金收取方为本基金提供研究成果和市场信息等证券综合服务，并不收取额外对价。

7.4.10.2 关联方报酬

7.4.10.2.1 基金管理费

单位：人民币元

项目	本期 2019 年 1 月 1 日至 2019 年 12 月 31 日	上年度可比期间 2018 年 4 月 13 日（基金合同生效日）至 2018 年 12 月 31 日
当期发生的基金应支付的管理费	14,766,452.10	15,216,450.50
其中：支付销售机构的客户维护费	6,104,507.65	6,012,139.70

注：支付基金管理人招商基金管理有限公司的基金管理人报酬按前一日基金资产净值×0.60%的年费率计提，逐日累计至每月月底，按月支付。

其计算公式为：日基金管理人报酬=前一日基金资产净值×0.60%÷当年天数

7.4.10.2.2 基金托管费

单位：人民币元

项目	本期 2019 年 1 月 1 日至 2019 年 12 月 31 日	上年度可比期间 2018 年 4 月 13 日（基金合同生效日）至 2018 年 12 月 31 日
当期发生的基金应支付的托管费	2,461,075.36	2,536,075.11

注：支付基金托管人中国银行的基金托管费按前一日基金资产净值×0.10%的年费率计提，逐日累计至每月月底，按月支付。

其计算公式为：日基金托管费=前一日基金资产净值×0.10%÷当年天数

7.4.10.2.3 销售服务费

单位：人民币元

获得销售服务费的各关联方名称	本期 2019 年 1 月 1 日至 2019 年 12 月 31 日
	当期发生的基金应支付的销售服务费

	招商 MSCI 中国 A 股国际通指数 A	招商 MSCI 中国 A 股国际通指数 C	合计
招商基金管理有限公司	-	91,818.09	91,818.09
招商银行	-	514,700.41	514,700.41
招商证券	-	61,901.73	61,901.73
中国银行	-	30,712.93	30,712.93
合计	-	699,133.16	699,133.16
获得销售服务费的各关联方名称	上年度可比期间 2018 年 4 月 13 日(基金合同生效日)至 2018 年 12 月 31 日		
	当期发生的基金应支付的销售服务费		
	招商 MSCI 中国 A 股国际通指数 A	招商 MSCI 中国 A 股国际通指数 C	合计
招商基金管理有限公司	-	473,746.90	473,746.90
招商银行	-	288,387.59	288,387.59
招商证券	-	138,090.57	138,090.57
中国银行	-	27,184.42	27,184.42
合计	-	927,409.48	927,409.48

注：本基金 A 类基金份额不收取销售服务费，C 类基金份额的销售服务费年费率为 0.50%，逐日累计至每月月底，按月支付。其计算公式为：

$$C \text{ 类日基金销售服务费} = \text{前一日 C 类基金资产净值} \times 0.50\% \div \text{当年天数}。$$

7.4.10.3 与关联方进行银行间同业市场的债券（含回购）交易

本基金本报告期内及上年度可比期间无与关联方进行银行间同业市场的债券（含回购）交易。

7.4.10.4 各关联方投资本基金的情况

7.4.10.4.1 报告期内基金管理人运用固有资金投资本基金的情况

本报告期内及上年度可比期间基金管理人无运用固有资金投资本基金的情况。

7.4.10.4.2 报告期末除基金管理人之外的其他关联方投资本基金的情况

本报告期末及上年度末除基金管理人之外的其他关联方无投资本基金的情况。

7.4.10.5 由关联方保管的银行存款余额及当期产生的利息收入

单位：人民币元

关联方名称	本期 2019 年 1 月 1 日至 2019 年 12 月 31 日		上年度可比期间 2018 年 4 月 13 日（基金合同生效日）至 2018 年 12 月 31 日	
	期末余额	当期利息收入	期末余额	当期利息收入
中国银行	12,432,068.73	303,937.90	108,550,834.65	2,156,217.66

注：本基金的银行存款由基金托管人中国银行股份有限公司保管，按银行约定利率计息。

7.4.10.6 本基金在承销期内参与关联方承销证券的情况

本基金本报告期内及上年度可比期间无在承销期内参与关联方承销证券的情况。

7.4.11 利润分配情况

本基金本报告期内未进行利润分配。

7.4.12 期末（2019 年 12 月 31 日）本基金持有的流通受限证券

7.4.12.1 因认购新发/增发证券而于期末持有的流通受限证券

金额单位：人民币元

7.4.12.1.1 受限证券类别：股票										
证券代码	证券名称	成功认购日	可流通日	流通受限类型	认购价格	期末估值单价	数量（单位：股）	期末成本总额	期末估值总额	备注
002466	天齐锂业	2019 年 12 月 26 日	2020 年 1 月 3 日	配股未上市	8.75	30.18	22,740	198,975.00	686,293.20	-
002973	侨银环保	2019 年 12 月 27 日	2020 年 1 月 6 日	新股锁定	5.74	5.74	1,146	6,578.04	6,578.04	-
601077	渝农商行	2019 年 10 月 16 日	2020 年 4 月 29 日	新股锁定	7.36	6.26	147,778	1,087,646.08	925,090.28	-
7.4.12.1.2 受限证券类别：债券										
证券代码	证券名称	成功认购日	可流通日	流通受限类型	认购价格	期末估值单价	数量（单位：张）	期末成本总额	期末估值总额	备注
-	-	-	-	-	-	-	-	-	-	-

以上“可流通日”中，部分证券的日期是根据上市公司公告估算的流通日期。

7.4.12.2 期末持有的暂时停牌等流通受限股票

金额单位：人民币元

股票代码	股票名称	停牌日期	停牌原因	期末估值单价	复牌日期	复牌开盘单价	数量（股）	期末成本总额	期末估值总额	备注
603799	华友钴业	2019 年 12 月 31 日	重大事项	39.39	2020 年 1 月 2 日	40.43	67,426	4,008,942.47	2,655,910.14	-

7.4.12.3 期末债券正回购交易中作为抵押的债券

7.4.12.3.1 银行间市场债券正回购

本基金本报告期末无因银行间市场债券正回购交易而抵押的债券。

7.4.12.3.2 交易所市场债券正回购

本基金本报告期末无因交易所市场债券正回购交易而抵押的债券。

7.4.13 金融工具风险及管理

本基金是指数型基金，本基金的运作涉及的金融工具主要包括股票投资（主要是指数成份股、备选成份股）、债券投资等。与这些金融工具有关的风险，以及本基金的基金管理人管理这些风险所采取的风险管理政策如下所述。

7.4.13.1 风险管理政策和组织架构

本基金的基金管理人从事风险管理的目标是提升本基金风险调整后收益水平，保证本基金的基金资产安全，维护基金份额持有人利益。基于该风险管理目标，本基金的基金管理人风险管理的基本策略是识别和分析本基金运作时本基金面临的各种类型的风险，确定适当的风险容忍度，并及时可靠地对各种风险进行监督，将风险控制在限定的范围之内。本基金目前面临的主要风险包括：市场风险、信用风险和流动性风险。与本基金相关的市场风险主要包括利率风险和市场价格风险。

本基金的基金管理人建立了以全面、独立、互相制约以及定性和定量相结合为原则的，监事会、董事会及下设风险控制委员会、督察长、风险管理委员会、法律合规部和风险管理部等多层次的风险管理组织架构体系。

7.4.13.2 信用风险

信用风险是指金融工具的一方到期无法履行约定义务致使本基金遭受损失的风险。本基金的信用风险主要存在于银行存款、结算备付金、存出保证金、债券投资及其他。

本基金的银行存款存放于本基金的基金托管人中国银行，与该银行存款相关的信用风险不重大。本基金在证券交易所进行的交易均与中国证券登记结算有限责任公司完成证券交收和款项清算，因此违约风险发生的可能性很小；本基金在进行银行间同业市场交易前均对交易对手进行信用评估并采用券款对付交割方式，以控制相应的信用风险。

对于与债券投资相关的信用风险，本基金的基金管理人通过对投资品种的信用等级评估来选择适当的投资对象，并限制单个投资品种的持有比例来管理信用风险。附注 7.4.13.2.1 至 7.4.13.2.6 列示了于本报告期末本基金所持有的债券投资的信用评级，该信用评级不包括本基金所持有的国债、央行票据、政策性金融债。

7.4.13.2.1 按短期信用评级列示的债券投资

本基金本报告期末及上年度末无按短期信用评级列示的债券投资。

7.4.13.2.2 按短期信用评级列示的资产支持证券投资

本基金本报告期末及上年度末无按短期信用评级列示的资产支持证券投资。

7.4.13.2.3 按短期信用评级列示的同业存单投资

本基金本报告期末及上年度末无按短期信用评级列示的同业存单投资。

7.4.13.2.4 按长期信用评级列示的债券投资

本基金本报告期末及上年度末无按长期信用评级列示的债券投资。

7.4.13.2.5 按长期信用评级列示的资产支持证券投资

本基金本报告期末及上年度末无按长期信用评级列示的资产支持证券投资。

7.4.13.2.6 按长期信用评级列示的同业存单投资

本基金本报告期末及上年度末无按长期信用评级列示的同业存单投资。

7.4.13.3 流动性风险

7.4.13.3.1 报告期内本基金组合资产的流动性风险分析

流动性风险是指没有足够资金以满足到期债务支付的风险。本基金流动性风险来源于开放式基金每日兑付赎回资金的流动性风险，以及因部分投资品种交易不活跃而出现的变现风险以及因投资集中而无法在市场出现剧烈波动的情况下以合理价格变现投资的风险。本基金所持有的交易性金融资产分别在证券交易所和银行间同业市场交易，除附注 7.4.12 所披露的流通受限不能自由转让的基金资产外，本基金未持有其他有重大流动性风险的投资品种。本基金所持有的金融负债的合同约定到期日均为一个月以内且不计息，可赎回基金份额净值(所有者权益)无固定到期日且不计息。

针对兑付赎回资金的流动性风险，本基金的基金管理人在基金合同约定巨额赎回条款，设计了非常情况下赎回资金的处理模式，控制因开放模式带来的流动性风险，有效保障基金持有人利益。日常流动性风险管理中，本基金的基金管理人每日监控和预测本基金的流动性指标，通过对投资品种的流动性指标来持续地评估、选择、跟踪和控制基金投资的流动性风险。同时，本基金通过预留一定的现金头寸，并且在需要时可通过卖出回购金融资产方式融入短期资金，以缓解流动性风险。

7.4.13.4 市场风险

市场风险是指基金所持金融工具的公允价值或未来现金流量因所处市场各类价格因素的变动而发生波动的风险，包括利率风险、外汇风险和其他价格风险。

7.4.13.4.1 利率风险

利率风险是指利率敏感性金融工具的公允价值及将来现金流受市场利率变动而发生波动的风险。本基金持有的利率敏感性资产主要是银行存款、债券投资和买入返售金融资产。本基金的基金管理人日常通过对利率水平的预测、分析收益率曲线及优化利率重新定价日组合等方法对上述利率风险进行管理。

7.4.13.4.1.1 利率风险敞口

单位：人民币元

本期末 2019 年 12 月 31 日	1 年以内	1-5 年	5 年以上	不计息	合计
资产					
银行存款	12,432,068.73	-	-	-	12,432,068.73
结算备付金	13,699,199.12	-	-	-	13,699,199.12
存出保证金	371,955.99	-	-	-	371,955.99
交易性金融资产	100,130,000.00	-	-	1,791,334,899.10	1,891,464,899.10
买入返售金融资产	-	-	-	-	-
应收利息	-	-	-	1,623,098.46	1,623,098.46
应收股利	-	-	-	-	-
应收申购款	-	-	-	2,040,287.20	2,040,287.20
应收证券清算款	-	-	-	12,150,145.15	12,150,145.15
其他资产	-	-	-	-	-
资产总计	126,633,223.84	-	-	1,807,148,429.91	1,933,781,653.75
负债					
应付赎回款	-	-	-	28,689,691.84	28,689,691.84
应付管理人报酬	-	-	-	989,940.02	989,940.02
应付托管费	-	-	-	164,989.97	164,989.97
应付证券清算款	-	-	-	-	-
卖出回购金融资产款	-	-	-	-	-
应付销售服务费	-	-	-	128,639.56	128,639.56
应付交易费用	-	-	-	1,045,591.06	1,045,591.06
应付利息	-	-	-	-	-
应付利润	-	-	-	-	-
应交税费	-	-	-	-	-
其他负债	-	-	-	1,245,185.18	1,245,185.18
负债总计	-	-	-	32,264,037.63	32,264,037.63
利率敏感度缺口	126,633,223.84	-	-	1,774,884,392.28	1,901,517,616.12
上年度末 2018 年 12 月 31 日	1 年以内	1-5 年	5 年以上	不计息	合计
资产					
银行存款	108,550,834.65	-	-	-	108,550,834.65
结算备付金	-	-	-	-	-

存出保证金	968,569.98	-	-	-	968,569.98
交易性金融资产	150,210,000.00	-	-	2,800,577,452.61	2,950,787,452.61
买入返售金融资产	-	-	-	-	-
应收利息	-	-	-	2,893,688.81	2,893,688.81
应收股利	-	-	-	-	-
应收申购款	-	-	-	843,636.51	843,636.51
应收证券清算款	-	-	-	-	-
其他资产	-	-	-	-	-
资产总计	259,729,404.63	-	-	2,804,314,777.93	3,064,044,182.56
负债					
应付赎回款	-	-	-	4,322,077.69	4,322,077.69
应付管理人报酬	-	-	-	1,581,167.80	1,581,167.80
应付托管费	-	-	-	263,527.97	263,527.97
应付证券清算款	-	-	-	43,782,256.50	43,782,256.50
卖出回购金融资产款	-	-	-	-	-
应付销售服务费	-	-	-	205,171.80	205,171.80
应付交易费用	-	-	-	847,530.87	847,530.87
应付利息	-	-	-	-	-
应付利润	-	-	-	-	-
应交税费	-	-	-	-	-
其他负债	-	-	-	740,681.59	740,681.59
负债总计	-	-	-	51,742,414.22	51,742,414.22
利率敏感度缺口	259,729,404.63	-	-	2,752,572,363.71	3,012,301,768.34

注：上表按金融资产和金融负债的重新定价日或到期日孰早者进行分类。

7.4.13.4.1.2 利率风险的敏感性分析

假设	1.若市场利率平行上升或下降 50 个基点		
	2.其他市场变量保持不变		
	3.仅存在公允价值变动对基金资产净值的影响		
分析	相关风险变量的变动	对资产负债表日基金资产净值的影响金额（单位：人民币元）	
		本期末（2019 年 12 月 31 日）	上年度末（2018 年 12 月 31 日）
		1. 市场利率平行上升 50 个基点	-192,643.17
	2. 市场利率平行下降 50 个基点	193,962.24	275,546.18

7.4.13.4.2 外汇风险

7.4.13.4.2.1 外汇风险敞口

单位：人民币元

项目	本期末 2019 年 12 月 31 日
----	----------------------

	美元折合人民币	港币折合人民币	其他币种折合人民币	合计
以外币计价的资产	-	-	-	-
银行存款	-	-	-	-
结算备付金	-	-	-	-
存出保证金	-	-	-	-
交易性金融资产	-	-	-	-
衍生金融资产	-	-	-	-
应收股利	-	-	-	-
应收利息	-	-	-	-
应收申购款	-	-	-	-
应收证券清算款	-	-	-	-
其它资产	-	-	-	-
资产合计	-	-	-	-
以外币计价的负债	-	-	-	-
应付证券清算款	-	-	-	-
应付赎回款	-	-	-	-
应付管理人报酬	-	-	-	-
应付托管费	-	-	-	-
应付销售服务费	-	-	-	-
应付交易费用	-	-	-	-
其他负债	-	-	-	-
负债合计	-	-	-	-
资产负债表外汇风险敞口净额	-	-	-	-

单位：人民币元

项目	上年度末 2018 年 12 月 31 日			
	美元折合人民币	港币折合人民币	其他币种折合人民币	合计
以外币计价的资产				
银行存款	-	-	-	-
结算备付金	-	-	-	-
存出保证金	-	-	-	-
交易性金融资产	-	18,194,117.76	-	18,194,117.76
衍生金融资产	-	-	-	-
应收股利	-	-	-	-
应收利息	-	-	-	-
应收申购款	-	-	-	-
应收证券清算款	-	-	-	-
其它资产	-	-	-	-
资产合计	-	18,194,117.76	-	18,194,117.76
以外币计价的负债				
应付证券清算款	-	-	-	-

应付赎回款	-	-	-	-
应付管理人报酬	-	-	-	-
应付托管费	-	-	-	-
应付销售服务费	-	-	-	-
应付交易费用	-	-	-	-
其他负债	-	-	-	-
负债合计	-	-	-	-
资产负债表外汇风险敞口净额	-	18,194,117.76	-	18,194,117.76

7.4.13.4.2.2 外汇风险的敏感性分析

假设	除汇率以外的其他市场变量保持不变		
分析	相关风险变量的变动	对资产负债表日基金资产净值的影响金额（单位：人民币元）	
		本期末（2019年12月31日）	上年度末（2018年12月31日）
	1. 所有外币相对人民币升值 5%	-	909,705.89
2. 所有外币相对人民币贬值 5%	-	-909,705.89	

7.4.13.4.3 其他价格风险

其他价格风险是指交易性金融资产的公允价值受市场利率和外汇汇率以外的市场价格因素变动发生波动的风险，该风险可能与特定投资品种相关，也有可能与整体投资品种相关。本基金主要投资于证券交易所上市或银行间同业市场交易的债券和股票，所有市场价格因素引起的金融资产公允价值变动均直接反映在当期损益中。本基金在构建资产配置和基金资产投资组合的基础上，通过建立事前和事后跟踪误差的方式，对基金资产的市场价格风险进行管理。

7.4.13.4.3.1 其他价格风险敞口

金额单位：人民币元

项目	本期末 2019 年 12 月 31 日		上年度末 2018 年 12 月 31 日	
	公允价值	占基金资产净值比例 (%)	公允价值	占基金资产净值比例 (%)
交易性金融资产-股票投资	1,791,334,899.10	94.21	2,800,577,452.61	92.97
交易性金融资产-基金投资	-	-	-	-
交易性金融资产-贵金属投资	-	-	-	-
衍生金融资产-权证投资	-	-	-	-
其他	-	-	-	-

合计	1,791,334,899.10	94.21	2,800,577,452.61	92.97
----	------------------	-------	------------------	-------

7.4.13.4.3.2 其他价格风险的敏感性分析

假设	1.若对市场价格敏感的权益性投资的市场价格上升或下降 5%		
	2.其他市场变量保持不变		
分析	相关风险变量的变动	对资产负债表日基金资产净值的影响金额（单位：人民币元）	
		本期末（2019 年 12 月 31 日）	上年度末（2018 年 12 月 31 日）
	1. 权益性投资的市场价格上升 5%	89,566,744.96	140,028,872.63
	2. 权益性投资的市场价格下降 5%	-89,566,744.96	-140,028,872.63

7.4.14 有助于理解和分析会计报表需要说明的其他事项

(1)公允价值

(a)不以公允价值计量的金融工具

不以公允价值计量的金融资产和负债主要包括应收款项和其他金融负债，其账面价值与公允价值相差很小。

(b)以公允价值计量的金融工具

(i)各层次金融工具公允价值

下表按公允价值三个层次列示了以公允价值计量的金融资产工具于 12 月 31 日的账面价值。

单位：人民币元

资产	本期末(2019 年 12 月 31 日)			
	第一层次	第二层次	第三层次	合计
交易性金融资产				
股票投资	1,787,747,320.64	2,662,488.18	925,090.28	1,791,334,899.10
债券投资	-	100,130,000.00	-	100,130,000.00
合计	1,787,747,320.64	102,792,488.18	925,090.28	1,891,464,899.10
资产	上年度末(2018 年 12 月 31 日)			
	第一层次	第二层次	第三层次	合计
交易性金融资产				
股票投资	2,771,681,513.45	28,895,939.16	-	2,800,577,452.61
债券投资	-	150,210,000.00	-	150,210,000.00
合计	2,771,681,513.45	179,105,939.16	-	2,950,787,452.61

(ii)公允价值所属层次间的重大变动

对于本基金投资的证券，若出现重大事项停牌、交易不活跃(包括涨跌停时的交易不活跃)、或属于非公开发行等情况，本基金分别于停牌日至交易恢复活跃日期间、交易不活跃期间及限售期间根据估值调整中采用的不可观察输入值对于公允价值的影响程度，确定相关证券公允价值应属第二层次或第三层次。

(2)除公允价值外，截至资产负债表日本基金无需要说明的其他重要事项。

§ 8 投资组合报告

8.1 期末基金资产组合情况

金额单位：人民币元

序号	项目	金额（元）	占基金总资产的比例（%）
1	权益投资	1,791,334,899.10	92.63
	其中：股票	1,791,334,899.10	92.63
2	固定收益投资	100,130,000.00	5.18
	其中：债券	100,130,000.00	5.18
	资产支持证券	-	-
3	贵金属投资	-	-
4	金融衍生品投资	-	-
5	买入返售金融资产	-	-
	其中：买断式回购的买入返售金融资产	-	-
6	银行存款和结算备付金合计	26,131,267.85	1.35
7	其他资产	16,185,486.80	0.84
8	合计	1,933,781,653.75	100.00

8.2 期末按行业分类的股票投资组合

8.2.1 期末指数投资按行业分类的境内股票投资组合

金额单位：人民币元

代码	行业类别	公允价值（元）	占基金资产净值比例(%)
A	农、林、牧、渔业	24,471,382.80	1.29
B	采矿业	51,614,321.41	2.71
C	制造业	830,676,144.85	43.68
D	电力、热力、燃气及水生产和供应业	49,052,352.86	2.58
E	建筑业	45,325,248.80	2.38
F	批发和零售业	30,739,839.22	1.62
G	交通运输、仓储和邮政业	53,047,680.52	2.79

H	住宿和餐饮业	2,454,858.00	0.13
I	信息传输、软件和信息技术服务业	77,765,720.19	4.09
J	金融业	470,821,580.11	24.76
K	房地产业	85,393,019.49	4.49
L	租赁和商务服务业	19,556,028.40	1.03
M	科学研究和技术服务业	11,623,112.80	0.61
N	水利、环境和公共设施管理业	2,308,584.00	0.12
O	居民服务、修理和其他服务业	-	-
P	教育	-	-
Q	卫生和社会工作	17,504,433.90	0.92
R	文化、体育和娱乐业	15,209,638.60	0.80
S	综合	2,799,426.00	0.15
	合计	1,790,363,371.95	94.15

8.2.2 期末积极投资按行业分类境内股票投资组合

金额单位：人民币元

代码	行业类别	公允价值（元）	占基金资产净值比例(%)
A	农、林、牧、渔业	-	-
B	采矿业	-	-
C	制造业	39,637.73	0.00
D	电力、热力、燃气及水生产和供应业	-	-
E	建筑业	-	-
F	批发和零售业	-	-
G	交通运输、仓储和邮政业	-	-
H	住宿和餐饮业	-	-
I	信息传输、软件和信息技术服务业	-	-
J	金融业	925,311.38	0.05
K	房地产业	-	-
L	租赁和商务服务业	-	-
M	科学研究和技术服务业	-	-
N	水利、环境和公共设施管理业	6,578.04	0.00
O	居民服务、修理和其他服务业	-	-
P	教育	-	-
Q	卫生和社会工作	-	-
R	文化、体育和娱乐业	-	-
S	综合	-	-
	合计	971,527.15	0.05

8.2.3 报告期末按行业分类的港股通投资股票投资组合

本基金本报告期末未持有港股通投资股票。

8.3 期末按公允价值占基金资产净值比例大小排序的所有股票投资明细

8.3.1 报告期末指数投资按公允价值占基金资产净值比例大小排序的所有股票投资明细

序号	股票代码	股票名称	数量（股）	公允价值（元）	占基金资产净值比例（%）
1	600519	贵州茅台	77,964	92,231,412.00	4.85
2	601318	中国平安	672,300	57,454,758.00	3.02
3	600036	招商银行	1,280,240	48,111,419.20	2.53
4	000858	五粮液	240,893	32,041,177.93	1.69
5	601166	兴业银行	1,289,200	25,526,160.00	1.34
6	600900	长江电力	1,365,269	25,093,644.22	1.32
7	600276	恒瑞医药	274,464	24,021,089.28	1.26
8	600000	浦发银行	1,821,566	22,532,771.42	1.18
9	601398	工商银行	3,346,400	19,676,832.00	1.03
10	000002	万科A	603,500	19,420,630.00	1.02
11	002415	海康威视	580,100	18,992,474.00	1.00
12	000001	平安银行	1,065,500	17,527,475.00	0.92
13	601288	农业银行	4,622,800	17,058,132.00	0.90
14	600030	中信证券	610,636	15,449,090.80	0.81
15	603288	海天味业	139,700	15,019,147.00	0.79
16	601601	中国太保	390,138	14,762,821.92	0.78
17	601668	中国建筑	2,605,340	14,642,010.80	0.77
18	300750	宁德时代	136,200	14,491,680.00	0.76
19	600016	民生银行	2,200,860	13,887,426.60	0.73
20	601328	交通银行	2,435,900	13,714,117.00	0.72
21	600585	海螺水泥	248,200	13,601,360.00	0.72
22	000333	美的集团	215,303	12,541,399.75	0.66
23	000651	格力电器	186,623	12,238,736.34	0.64
24	002475	立讯精密	331,952	12,116,248.00	0.64
25	600048	保利地产	738,260	11,945,046.80	0.63
26	600887	伊利股份	378,400	11,707,696.00	0.62
27	600104	上汽集团	483,468	11,530,711.80	0.61
28	600050	中国联通	1,926,400	11,346,496.00	0.60
29	300498	温氏股份	329,723	11,078,692.80	0.58
30	600309	万华化学	194,900	10,947,533.00	0.58
31	601818	光大银行	2,470,600	10,895,346.00	0.57
32	601888	中国国旅	121,204	10,781,095.80	0.57
33	601766	中国中车	1,509,900	10,780,686.00	0.57
34	002304	洋河股份	93,528	10,334,844.00	0.54
35	002142	宁波银行	349,268	9,831,894.20	0.52
36	001979	招商蛇口	491,200	9,760,144.00	0.51
37	002714	牧原股份	107,800	9,571,562.00	0.50

38	000725	京东方 A	2,101,700	9,541,718.00	0.50
39	601688	华泰证券	456,600	9,273,546.00	0.49
40	600031	三一重工	519,400	8,855,770.00	0.47
41	601211	国泰君安	466,400	8,623,736.00	0.45
42	603259	药明康德	91,040	8,386,604.80	0.44
43	601229	上海银行	881,725	8,367,570.25	0.44
44	600028	中国石化	1,581,300	8,080,443.00	0.42
45	601988	中国银行	2,180,100	8,044,569.00	0.42
46	000568	泸州老窖	90,900	7,879,212.00	0.41
47	600837	海通证券	502,200	7,764,012.00	0.41
48	300015	爱尔眼科	192,320	7,608,179.20	0.40
49	601006	大秦铁路	922,700	7,575,367.00	0.40
50	000063	中兴通讯	213,300	7,548,687.00	0.40
51	601169	北京银行	1,312,100	7,452,728.00	0.39
52	601989	中国重工	1,420,000	7,440,800.00	0.39
53	600690	海尔智家	378,400	7,378,800.00	0.39
54	601186	中国铁建	713,900	7,238,946.00	0.38
55	000166	申万宏源	1,398,725	7,161,472.00	0.38
56	000538	云南白药	79,309	7,092,603.87	0.37
57	601390	中国中铁	1,156,500	6,869,610.00	0.36
58	600019	宝钢股份	1,151,853	6,611,636.22	0.35
59	300059	东方财富	416,680	6,571,043.60	0.35
60	600999	招商证券	354,900	6,491,121.00	0.34
61	601336	新华保险	129,402	6,360,108.30	0.33
62	600015	华夏银行	795,836	6,104,062.12	0.32
63	600406	国电南瑞	286,900	6,076,542.00	0.32
64	601628	中国人寿	172,300	6,008,101.00	0.32
65	000338	潍柴动力	371,700	5,902,596.00	0.31
66	601857	中国石油	1,004,700	5,857,401.00	0.31
67	600346	恒力石化	364,020	5,853,441.60	0.31
68	002024	苏宁易购	577,800	5,841,558.00	0.31
69	002027	分众传媒	910,860	5,701,983.60	0.30
70	601899	紫金矿业	1,218,100	5,591,079.00	0.29
71	601012	隆基股份	224,832	5,582,578.56	0.29
72	000776	广发证券	367,400	5,573,458.00	0.29
73	601155	新城控股	140,088	5,424,207.36	0.29
74	002594	比亚迪	112,500	5,362,875.00	0.28
75	600340	华夏幸福	186,300	5,346,810.00	0.28
76	600547	山东黄金	161,320	5,262,258.40	0.28
77	000876	新希望	261,700	5,220,915.00	0.27
78	601066	中信建投	171,709	5,219,953.60	0.27
79	600919	江苏银行	716,400	5,186,736.00	0.27
80	603501	韦尔股份	35,700	5,119,380.00	0.27

81	600741	华域汽车	195,700	5,086,243.00	0.27
82	601088	中国神华	272,908	4,980,571.00	0.26
83	000895	双汇发展	170,687	4,955,043.61	0.26
84	603160	汇顶科技	23,600	4,868,680.00	0.26
85	600809	山西汾酒	54,039	4,847,298.30	0.25
86	603993	洛阳钼业	1,096,300	4,779,868.00	0.25
87	000661	长春高新	10,600	4,738,200.00	0.25
88	600009	上海机场	59,818	4,710,667.50	0.25
89	002230	科大讯飞	136,600	4,709,968.00	0.25
90	601225	陕西煤业	517,300	4,650,527.00	0.24
91	600703	三安光电	253,100	4,646,916.00	0.24
92	601009	南京银行	526,406	4,616,580.62	0.24
93	300760	迈瑞医疗	25,200	4,583,880.00	0.24
94	601138	工业富联	246,300	4,499,901.00	0.24
95	601933	永辉超市	594,000	4,478,760.00	0.24
96	601901	方正证券	510,900	4,429,503.00	0.23
97	600588	用友网络	154,322	4,382,744.80	0.23
98	601939	建设银行	595,300	4,304,019.00	0.23
99	600436	片仔癀	37,395	4,108,588.65	0.22
100	300122	智飞生物	82,700	4,106,882.00	0.22
101	603986	兆易创新	19,900	4,077,311.00	0.21
102	600383	金地集团	280,205	4,062,972.50	0.21
103	601985	中国核电	805,000	4,025,000.00	0.21
104	002241	歌尔股份	201,400	4,011,888.00	0.21
105	600958	东方证券	370,292	3,984,341.92	0.21
106	000069	华侨城 A	509,100	3,965,889.00	0.21
107	600570	恒生电子	49,890	3,877,949.70	0.20
108	600886	国投电力	421,101	3,865,707.18	0.20
109	002600	领益智造	354,100	3,841,985.00	0.20
110	600029	南方航空	533,700	3,831,966.00	0.20
111	000100	TCL 集团	841,100	3,759,717.00	0.20
112	002352	顺丰控股	100,500	3,737,595.00	0.20
113	600010	包钢股份	2,828,700	3,733,884.00	0.20
114	002236	大华股份	186,033	3,698,336.04	0.19
115	300003	乐普医疗	110,600	3,658,648.00	0.19
116	300033	同花顺	33,400	3,644,274.00	0.19
117	601877	正泰电器	133,500	3,577,800.00	0.19
118	002624	完美世界	80,200	3,540,028.00	0.19
119	002311	海大集团	98,100	3,531,600.00	0.19
120	002555	三七互娱	131,100	3,530,523.00	0.19
121	300601	康泰生物	40,000	3,511,600.00	0.18
122	600606	绿地控股	503,500	3,499,325.00	0.18
123	002044	美年健康	232,480	3,461,627.20	0.18

124	601669	中国电建	791,400	3,434,676.00	0.18
125	600115	东方航空	579,342	3,365,977.02	0.18
126	000938	紫光股份	105,653	3,338,634.80	0.18
127	600196	复星医药	124,741	3,318,110.60	0.17
128	600061	国投资本	218,700	3,311,118.00	0.17
129	000596	古井贡酒	23,800	3,234,896.00	0.17
130	002493	荣盛石化	260,200	3,223,878.00	0.17
131	300413	芒果超媒	92,110	3,220,165.60	0.17
132	002736	国信证券	254,500	3,193,975.00	0.17
133	601788	光大证券	242,500	3,176,750.00	0.17
134	600438	通威股份	241,000	3,164,330.00	0.17
135	300124	汇川技术	103,200	3,162,048.00	0.17
136	601872	招商轮船	376,500	3,109,890.00	0.16
137	600332	白云山	87,300	3,108,753.00	0.16
138	601618	中国中冶	1,107,700	3,101,560.00	0.16
139	002001	新 和 成	133,300	3,100,558.00	0.16
140	300142	沃森生物	95,400	3,094,776.00	0.16
141	002120	韵达股份	92,120	3,067,596.00	0.16
142	002007	华兰生物	87,100	3,061,565.00	0.16
143	600018	上港集团	527,300	3,042,521.00	0.16
144	600893	航发动力	139,700	3,028,696.00	0.16
145	300014	亿纬锂能	60,100	3,014,616.00	0.16
146	002916	深南电路	21,100	2,998,310.00	0.16
147	600660	福耀玻璃	124,300	2,981,957.00	0.16
148	002466	天齐锂业	98,540	2,973,937.20	0.16
149	002050	三花智控	171,600	2,973,828.00	0.16
150	600183	生益科技	141,300	2,955,996.00	0.16
151	601377	兴业证券	415,500	2,941,740.00	0.15
152	300347	泰格医药	46,550	2,939,632.50	0.15
153	600352	浙江龙盛	201,900	2,921,493.00	0.15
154	600926	杭州银行	318,400	2,916,544.00	0.15
155	601600	中国铝业	811,800	2,873,772.00	0.15
156	600795	国电电力	1,219,169	2,852,855.46	0.15
157	000066	中国长城	181,700	2,827,252.00	0.15
158	000768	中航飞机	171,800	2,814,084.00	0.15
159	300433	蓝思科技	203,000	2,805,460.00	0.15
160	300144	宋城演艺	90,200	2,788,082.00	0.15
161	603899	晨光文具	57,100	2,783,054.00	0.15
162	300136	信维通信	60,100	2,727,338.00	0.14
163	601100	恒立液压	54,801	2,726,349.75	0.14
164	600705	中航资本	557,000	2,701,450.00	0.14
165	600674	川投能源	273,300	2,692,005.00	0.14
166	002371	北方华创	30,500	2,684,000.00	0.14

167	600271	航天信息	115,600	2,678,452.00	0.14
168	000786	北新建材	104,800	2,667,160.00	0.14
169	000425	徐工机械	486,200	2,659,514.00	0.14
170	000157	中联重科	398,100	2,659,308.00	0.14
171	603799	华友钴业	67,426	2,655,910.14	0.14
172	002146	荣盛发展	269,877	2,652,890.91	0.14
173	000963	华东医药	108,600	2,647,668.00	0.14
174	601990	南京证券	204,700	2,642,677.00	0.14
175	002456	欧菲光	168,400	2,627,040.00	0.14
176	002032	苏泊尔	34,000	2,610,520.00	0.14
177	002202	金风科技	214,186	2,559,522.70	0.13
178	603369	今世缘	77,900	2,548,888.00	0.13
179	000656	金科股份	331,469	2,545,681.92	0.13
180	002179	中航光电	65,100	2,542,806.00	0.13
181	601108	财通证券	222,700	2,525,418.00	0.13
182	601727	上海电气	503,701	2,508,430.98	0.13
183	601021	春秋航空	56,900	2,497,341.00	0.13
184	300450	先导智能	54,700	2,458,218.00	0.13
185	002157	正邦科技	151,700	2,457,540.00	0.13
186	000703	恒逸石化	176,400	2,455,488.00	0.13
187	000783	长江证券	343,100	2,449,734.00	0.13
188	600111	北方稀土	225,500	2,444,420.00	0.13
189	002271	东方雨虹	92,600	2,436,306.00	0.13
190	000961	中南建设	230,200	2,428,610.00	0.13
191	000625	长安汽车	242,110	2,428,363.30	0.13
192	000860	顺鑫农业	46,000	2,423,280.00	0.13
193	300408	三环集团	108,200	2,410,696.00	0.13
194	000977	浪潮信息	80,000	2,408,000.00	0.13
195	600085	同仁堂	85,100	2,398,118.00	0.13
196	000723	美锦能源	254,300	2,398,049.00	0.13
197	601111	中国国航	247,200	2,395,368.00	0.13
198	300454	深信服	20,900	2,390,751.00	0.13
199	002410	广联达	70,000	2,378,600.00	0.13
200	002463	沪电股份	107,000	2,376,470.00	0.12
201	600176	中国巨石	217,400	2,369,660.00	0.12
202	002460	赣锋锂业	67,800	2,361,474.00	0.12
203	002739	万达电影	129,000	2,341,350.00	0.12
204	002384	东山精密	99,700	2,308,055.00	0.12
205	601198	东兴证券	171,190	2,249,436.60	0.12
206	300628	亿联网络	31,000	2,244,710.00	0.12
207	600004	白云机场	128,400	2,240,580.00	0.12
208	600801	华新水泥	84,500	2,233,335.00	0.12
209	600600	青岛啤酒	43,166	2,201,466.00	0.12

210	600536	中国软件	30,700	2,200,883.00	0.12
211	002353	杰瑞股份	59,400	2,195,424.00	0.12
212	601607	上海医药	119,404	2,193,451.48	0.12
213	600362	江西铜业	128,700	2,178,891.00	0.11
214	601998	中信银行	352,200	2,173,074.00	0.11
215	002180	纳思达	66,002	2,172,785.84	0.11
216	000627	天茂集团	306,700	2,159,168.00	0.11
217	002153	石基信息	55,200	2,152,800.00	0.11
218	300251	光线传媒	182,000	2,147,600.00	0.11
219	000671	阳光城	251,300	2,136,050.00	0.11
220	002673	西部证券	217,300	2,129,540.00	0.11
221	601919	中远海控	400,600	2,111,162.00	0.11
222	002812	恩捷股份	41,600	2,100,800.00	0.11
223	002422	科伦药业	89,400	2,100,006.00	0.11
224	601018	宁波港	545,100	2,071,380.00	0.11
225	000050	深天马 A	127,100	2,070,459.00	0.11
226	600516	方大炭素	168,791	2,052,498.56	0.11
227	603589	口子窖	37,200	2,042,652.00	0.11
228	002129	中环股份	172,900	2,041,949.00	0.11
229	600763	通策医疗	19,900	2,040,347.00	0.11
230	603833	欧派家居	17,400	2,035,800.00	0.11
231	601838	成都银行	224,200	2,033,494.00	0.11
232	600583	海油工程	274,400	2,025,072.00	0.11
233	600208	新湖中宝	533,800	2,017,764.00	0.11
234	600426	华鲁恒升	101,000	2,006,870.00	0.11
235	600498	烽火通信	72,700	1,995,615.00	0.10
236	002065	东华软件	193,300	1,994,856.00	0.10
237	600637	东方明珠	213,080	1,994,428.80	0.10
238	002508	老板电器	58,908	1,991,679.48	0.10
239	601360	三六零	84,000	1,974,840.00	0.10
240	601117	中国化学	306,200	1,971,928.00	0.10
241	002405	四维图新	121,700	1,959,370.00	0.10
242	600066	宇通客车	137,430	1,958,377.50	0.10
243	600170	上海建工	552,400	1,955,496.00	0.10
244	600872	中炬高新	49,400	1,943,890.00	0.10
245	002601	龙麟佰利	126,100	1,940,679.00	0.10
246	000728	国元证券	208,800	1,935,576.00	0.10
247	603019	中科曙光	55,900	1,933,022.00	0.10
248	601992	金隅集团	517,800	1,931,394.00	0.10
249	300308	中际旭创	36,900	1,924,335.00	0.10
250	000999	华润三九	60,700	1,922,976.00	0.10
251	300383	光环新网	95,700	1,920,699.00	0.10
252	600487	亨通光电	118,086	1,920,078.36	0.10

253	601878	浙商证券	172,400	1,918,812.00	0.10
254	600673	东阳光	186,900	1,913,856.00	0.10
255	002049	紫光国微	37,600	1,911,584.00	0.10
256	601997	贵阳银行	199,780	1,909,896.80	0.10
257	600068	葛洲坝	285,900	1,909,812.00	0.10
258	002439	启明星辰	55,700	1,882,660.00	0.10
259	300207	欣旺达	96,100	1,875,872.00	0.10
260	300529	健帆生物	26,000	1,867,840.00	0.10
261	002821	凯莱英	14,400	1,864,800.00	0.10
262	002506	协鑫集成	315,400	1,864,014.00	0.10
263	601555	东吴证券	186,200	1,860,138.00	0.10
264	600760	中航沈飞	57,900	1,829,640.00	0.10
265	600369	西南证券	350,300	1,818,057.00	0.10
266	600489	中金黄金	214,100	1,815,568.00	0.10
267	600161	天坛生物	64,853	1,811,992.82	0.10
268	002797	第一创业	217,400	1,800,072.00	0.09
269	002926	华西证券	162,900	1,793,529.00	0.09
270	600642	申能股份	304,800	1,770,888.00	0.09
271	600038	中直股份	36,600	1,746,186.00	0.09
272	600109	国金证券	187,600	1,744,680.00	0.09
273	601231	环旭电子	90,000	1,730,700.00	0.09
274	601238	广汽集团	147,700	1,726,613.00	0.09
275	600845	宝信软件	52,300	1,720,670.00	0.09
276	603939	益丰药房	23,500	1,720,670.00	0.09
277	601233	桐昆股份	114,700	1,719,353.00	0.09
278	601966	玲珑轮胎	74,500	1,708,285.00	0.09
279	300676	华大基因	24,800	1,703,760.00	0.09
280	000709	河钢股份	659,000	1,700,220.00	0.09
281	603658	安图生物	17,400	1,677,012.00	0.09
282	603517	绝味食品	36,100	1,676,845.00	0.09
283	000975	银泰黄金	123,100	1,675,391.00	0.09
284	002773	康弘药业	45,300	1,674,741.00	0.09
285	002373	千方科技	92,300	1,665,092.00	0.09
286	002127	南极电商	152,300	1,661,593.00	0.09
287	600219	南山铝业	741,400	1,660,736.00	0.09
288	600297	广汇汽车	506,220	1,650,277.20	0.09
289	600704	物产中大	314,300	1,650,075.00	0.09
290	600011	华能国际	295,700	1,650,006.00	0.09
291	600998	九州通	116,500	1,648,475.00	0.09
292	002690	美亚光电	42,000	1,642,200.00	0.09
293	600909	华安证券	224,700	1,640,310.00	0.09
294	601216	君正集团	523,800	1,639,494.00	0.09
295	300558	贝达药业	24,900	1,635,930.00	0.09

296	601799	星宇股份	17,100	1,624,158.00	0.09
297	600188	兖州煤业	153,000	1,615,680.00	0.08
298	601099	太平洋	423,200	1,603,928.00	0.08
299	300146	汤臣倍健	98,200	1,599,678.00	0.08
300	600867	通化东宝	126,200	1,596,430.00	0.08
301	600885	宏发股份	46,200	1,591,590.00	0.08
302	600528	中铁工业	137,900	1,585,850.00	0.08
303	002078	太阳纸业	160,900	1,583,256.00	0.08
304	600153	建发股份	175,946	1,581,754.54	0.08
305	600522	中天科技	190,300	1,579,490.00	0.08
306	600655	豫园股份	200,600	1,572,704.00	0.08
307	600298	安琪酵母	51,200	1,570,304.00	0.08
308	600875	东方电气	170,800	1,569,652.00	0.08
309	600118	中国卫星	73,400	1,568,558.00	0.08
310	600779	水井坊	30,300	1,568,025.00	0.08
311	600132	重庆啤酒	30,000	1,558,800.00	0.08
312	601800	中国交建	170,000	1,557,200.00	0.08
313	000629	攀钢钒钛	532,800	1,555,776.00	0.08
314	002013	中航机电	223,900	1,553,866.00	0.08
315	002465	海格通信	143,100	1,549,773.00	0.08
316	601128	常熟银行	170,100	1,549,611.00	0.08
317	600027	华电国际	421,400	1,546,538.00	0.08
318	002299	圣农发展	64,100	1,543,528.00	0.08
319	603707	健友股份	37,100	1,538,908.00	0.08
320	603338	浙江鼎力	21,500	1,537,250.00	0.08
321	600089	特变电工	230,600	1,533,490.00	0.08
322	300012	华测检测	102,800	1,532,748.00	0.08
323	603885	吉祥航空	101,700	1,525,500.00	0.08
324	000630	铜陵有色	653,721	1,523,169.93	0.08
325	002558	巨人网络	83,760	1,512,705.60	0.08
326	300253	卫宁健康	100,800	1,509,984.00	0.08
327	600816	安信信托	339,564	1,507,664.16	0.08
328	000402	金融街	185,400	1,505,448.00	0.08
329	300070	碧水源	196,500	1,493,400.00	0.08
330	600895	张江高科	96,100	1,471,291.00	0.08
331	600977	中国电影	96,500	1,468,730.00	0.08
332	600688	上海石化	378,900	1,466,343.00	0.08
333	300699	光威复材	32,200	1,465,100.00	0.08
334	002081	金螳螂	166,100	1,465,002.00	0.08
335	603858	步长制药	70,846	1,460,844.52	0.08
336	000031	大悦城	203,100	1,458,258.00	0.08
337	002500	山西证券	175,600	1,455,724.00	0.08
338	603882	金域医学	28,400	1,454,648.00	0.08

339	600535	天士力	93,960	1,448,863.20	0.08
340	603866	桃李面包	34,100	1,447,204.00	0.08
341	000825	太钢不锈	353,500	1,445,815.00	0.08
342	600739	辽宁成大	94,900	1,445,327.00	0.08
343	600699	均胜电子	80,700	1,444,530.00	0.08
344	300017	网宿科技	151,100	1,439,983.00	0.08
345	002152	广电运通	149,500	1,436,695.00	0.08
346	000423	东阿阿胶	40,600	1,436,022.00	0.08
347	300357	我武生物	32,500	1,434,875.00	0.08
348	002110	三钢闽光	152,200	1,424,592.00	0.07
349	000401	冀东水泥	83,600	1,422,036.00	0.07
350	600521	华海药业	82,100	1,417,046.00	0.07
351	002010	传化智联	202,200	1,411,356.00	0.07
352	600398	海澜之家	182,900	1,404,672.00	0.07
353	000750	国海证券	261,700	1,397,478.00	0.07
354	600256	广汇能源	421,900	1,396,489.00	0.07
355	600466	蓝光发展	186,800	1,376,716.00	0.07
356	300285	国瓷材料	59,800	1,366,430.00	0.07
357	300024	机器人	96,800	1,355,200.00	0.07
358	000686	东北证券	145,200	1,350,360.00	0.07
359	002387	维信诺	84,800	1,348,320.00	0.07
360	601699	潞安环能	185,600	1,347,456.00	0.07
361	603444	吉比特	4,500	1,343,205.00	0.07
362	002268	卫士通	52,000	1,341,080.00	0.07
363	601958	金钼股份	166,901	1,336,877.01	0.07
364	601098	中南传媒	111,400	1,330,116.00	0.07
365	600486	扬农化工	19,200	1,317,696.00	0.07
366	002385	大北农	263,400	1,311,732.00	0.07
367	002507	涪陵榨菜	49,000	1,309,770.00	0.07
368	600201	生物股份	69,900	1,308,528.00	0.07
369	600021	上海电力	162,500	1,308,125.00	0.07
370	600372	中航电子	90,900	1,294,416.00	0.07
371	000513	丽珠集团	38,200	1,287,340.00	0.07
372	600315	上海家化	41,598	1,287,042.12	0.07
373	002372	伟星新材	97,700	1,286,709.00	0.07
374	002174	游族网络	55,100	1,282,177.00	0.07
375	600511	国药股份	46,800	1,277,172.00	0.07
376	600376	首开股份	160,000	1,275,200.00	0.07
377	601866	中远海发	492,100	1,274,539.00	0.07
378	000027	深圳能源	205,100	1,273,671.00	0.07
379	600733	北汽蓝谷	216,900	1,266,696.00	0.07
380	002223	鱼跃医疗	62,300	1,265,936.00	0.07
381	600258	首旅酒店	61,300	1,263,393.00	0.07

382	600460	士兰微	81,400	1,259,258.00	0.07
383	002399	海普瑞	64,500	1,258,395.00	0.07
384	002340	格林美	257,500	1,254,025.00	0.07
385	000932	华菱钢铁	262,000	1,252,360.00	0.07
386	002281	光迅科技	42,000	1,250,760.00	0.07
387	600380	健康元	120,300	1,245,105.00	0.07
388	000089	深圳机场	127,300	1,243,721.00	0.07
389	002019	亿帆医药	76,400	1,241,500.00	0.07
390	600160	巨化股份	170,400	1,240,512.00	0.07
391	600566	济川药业	50,500	1,221,090.00	0.06
392	002414	高德红外	58,100	1,220,100.00	0.06
393	300296	利亚德	157,700	1,209,559.00	0.06
394	000998	隆平高科	81,800	1,203,278.00	0.06
395	000983	西山煤电	195,700	1,199,641.00	0.06
396	000623	吉林敖东	72,100	1,191,813.00	0.06
397	600754	锦江酒店	41,500	1,191,465.00	0.06
398	002572	索菲亚	56,600	1,185,770.00	0.06
399	300595	欧普康视	25,000	1,183,250.00	0.06
400	600820	隧道股份	195,200	1,179,008.00	0.06
401	600675	中华企业	252,200	1,172,730.00	0.06
402	600373	中文传媒	85,500	1,163,655.00	0.06
403	601598	中国外运	271,800	1,157,868.00	0.06
404	002195	二三四五	358,023	1,156,414.29	0.06
405	603883	老百姓	17,800	1,140,624.00	0.06
406	000729	燕京啤酒	174,900	1,140,348.00	0.06
407	600808	马钢股份	370,400	1,137,128.00	0.06
408	600549	厦门钨业	87,200	1,137,088.00	0.06
409	000883	湖北能源	269,400	1,123,398.00	0.06
410	600967	内蒙一机	104,900	1,115,087.00	0.06
411	000898	鞍钢股份	330,490	1,107,141.50	0.06
412	002563	森马服饰	111,700	1,102,479.00	0.06
413	600446	金证股份	53,400	1,098,972.00	0.06
414	600026	中远海能	169,900	1,083,962.00	0.06
415	000960	锡业股份	103,600	1,081,584.00	0.06
416	002294	信立泰	54,100	1,078,754.00	0.06
417	600598	北大荒	110,300	1,074,322.00	0.06
418	002217	合力泰	193,500	1,073,925.00	0.06
419	601333	广深铁路	350,800	1,073,448.00	0.06
420	600567	山鹰纸业	284,500	1,072,565.00	0.06
421	000028	国药一致	23,200	1,052,352.00	0.06
422	000778	新兴铸管	247,600	1,032,492.00	0.05
423	000997	新大陆	64,800	1,029,024.00	0.05
424	002074	国轩高科	70,600	1,027,230.00	0.05

425	600572	康恩贝	165,700	1,019,055.00	0.05
426	600782	新钢股份	198,000	1,015,740.00	0.05
427	600879	航天电子	168,700	1,008,826.00	0.05
428	600273	嘉化能源	89,000	1,001,250.00	0.05
429	600863	内蒙华电	360,600	991,650.00	0.05
430	000581	威孚高科	51,900	988,695.00	0.05
431	600392	盛和资源	109,000	988,630.00	0.05
432	000046	泛海控股	214,900	977,795.00	0.05
433	601880	大连港	480,400	975,212.00	0.05
434	600643	爱建集团	100,700	966,720.00	0.05
435	002583	海能达	114,100	959,581.00	0.05
436	601000	唐山港	367,700	956,020.00	0.05
437	000830	鲁西化工	90,900	955,359.00	0.05
438	000060	中金岭南	221,700	953,310.00	0.05
439	000732	泰禾集团	154,400	949,560.00	0.05
440	002085	万丰奥威	135,600	949,200.00	0.05
441	600282	南钢股份	274,900	948,405.00	0.05
442	000738	航发控制	71,200	930,584.00	0.05
443	002603	以岭药业	74,800	929,764.00	0.05
444	000039	中集集团	94,520	928,186.40	0.05
445	300072	三聚环保	145,700	920,824.00	0.05
446	000559	万向钱潮	170,660	916,444.20	0.05
447	002092	中泰化学	133,100	903,749.00	0.05
448	002124	天邦股份	71,900	902,345.00	0.05
449	600500	中化国际	168,000	890,400.00	0.05
450	600777	新潮能源	421,700	885,570.00	0.05
451	600056	中国医药	66,300	865,215.00	0.05
452	000598	兴蓉环境	185,500	858,865.00	0.05
453	600062	华润双鹤	64,700	844,335.00	0.04
454	600260	凯乐科技	62,200	844,054.00	0.04
455	600648	外高桥	48,300	838,971.00	0.04
456	002038	双鹭药业	63,700	837,655.00	0.04
457	600835	上海机电	50,000	828,500.00	0.04
458	600582	天地科技	256,700	818,873.00	0.04
459	000826	启迪环境	88,800	815,184.00	0.04
460	603077	和邦生物	548,400	811,632.00	0.04
461	002424	贵州百灵	87,600	762,996.00	0.04
462	000681	视觉中国	43,500	749,940.00	0.04
463	000839	中信国安	200,000	708,000.00	0.04

8.3.2 期末积极投资按公允价值占基金资产净值比例大小排序的所有股票投资明细

金额单位：人民币元

序号	股票代码	股票名称	数量（股）	公允价值（元）	占基金资产净值比例（%）
1	601077	渝农商行	147,811	925,311.38	0.05
2	002972	科安达	1,075	21,532.25	0.00
3	603109	神驰机电	684	18,105.48	0.00
4	002973	侨银环保	1,146	6,578.04	0.00

8.4 报告期内股票投资组合的重大变动

8.4.1 累计买入金额超出期初基金资产净值 2%或前 20 名的股票明细

金额单位：人民币元

序号	股票代码	股票名称	本期累计买入金额	占期初基金资产净值比例（%）
1	300498	温氏股份	21,192,649.78	0.70
2	600309	万华化学	14,240,729.00	0.47
3	300750	宁德时代	13,557,586.91	0.45
4	603259	药明康德	12,895,875.20	0.43
5	600900	长江电力	12,460,865.40	0.41
6	601390	中国中铁	11,338,364.00	0.38
7	601138	工业富联	9,947,575.74	0.33
8	300015	爱尔眼科	9,319,941.00	0.31
9	300059	东方财富	8,967,594.40	0.30
10	601600	中国铝业	8,621,817.00	0.29
11	600061	国投资本	7,282,344.88	0.24
12	603993	洛阳钼业	6,944,448.00	0.23
13	300760	迈瑞医疗	6,184,228.00	0.21
14	300122	智飞生物	5,774,024.62	0.19
15	000661	长春高新	5,624,044.01	0.19
16	002120	韵达股份	5,530,932.00	0.18
17	603160	汇顶科技	5,152,543.80	0.17
18	600256	广汇能源	4,961,698.00	0.16
19	300033	同花顺	4,900,174.44	0.16
20	603501	韦尔股份	4,825,384.00	0.16

注：1、买入包括基金二级市场上主动的买入、新股、配股、债转股、换股及行权等获得的股票；

2、基金持有的股票分类为交易性金融资产的，本项的“累计买入金额”按买卖成交金额（成交单价乘以成交数量）填列，不考虑相关交易费用。

8.4.2 累计卖出金额超出期初基金资产净值 2%或前 20 名的股票明细

金额单位：人民币元

序号	股票代码	股票名称	本期累计卖出金额	占期初基金资产
----	------	------	----------	---------

				净值比例 (%)
1	600519	贵州茅台	139,223,511.12	4.62
2	601318	中国平安	102,343,764.01	3.40
3	600036	招商银行	91,091,019.80	3.02
4	600104	上汽集团	45,242,974.29	1.50
5	000333	美的集团	45,221,766.07	1.50
6	000858	五粮液	45,028,354.02	1.49
7	601166	兴业银行	42,979,226.78	1.43
8	600276	恒瑞医药	39,836,356.43	1.32
9	600000	浦发银行	38,354,425.48	1.27
10	002415	海康威视	36,481,795.43	1.21
11	600900	长江电力	34,467,786.03	1.14
12	601398	工商银行	34,231,477.00	1.14
13	000002	万科 A	33,652,706.51	1.12
14	601288	农业银行	30,566,025.00	1.01
15	601668	中国建筑	29,879,530.62	0.99
16	000001	平安银行	28,971,768.61	0.96
17	600030	中信证券	27,760,047.02	0.92
18	601328	交通银行	26,374,190.31	0.88
19	601601	中国太保	25,170,156.87	0.84
20	600016	民生银行	24,935,902.02	0.83

注：1、卖出主要指二级市场上主动的卖出、换股、要约收购、发行人回购及行权等减少的股票；

2、基金持有的股票分类为交易性金融资产的，本项“累计卖出金额”按买卖成交金额（成交单价乘以成交数量）填列，不考虑相关交易费用。

8.4.3 买入股票的成本总额及卖出股票的收入总额

金额单位：人民币元

买入股票成本（成交）总额	659,317,943.38
卖出股票收入（成交）总额	2,513,072,489.67

注：1、买入包括基金二级市场上主动的买入、新股、配股、债转股、换股及行权等获得的股票，卖出主要指二级市场上主动的卖出、换股、要约收购、发行人回购及行权等减少的股票；

2、“买入股票成本（成交）总额”、“卖出股票收入（成交）总额”均按买卖成交金额（成交单价乘以成交数量）填列，不考虑相关交易费用。

8.5 期末按债券品种分类的债券投资组合

金额单位：人民币元

序号	债券品种	公允价值（元）	占基金资产净值比例（%）
1	国家债券	100,130,000.00	5.27

2	央行票据	-	-
3	金融债券	-	-
	其中：政策性金融债	-	-
4	企业债券	-	-
5	企业短期融资券	-	-
6	中期票据	-	-
7	可转债（可交换债）	-	-
8	同业存单	-	-
9	其他	-	-
10	合计	100,130,000.00	5.27

8.6 期末按公允价值占基金资产净值比例大小排序的前五名债券投资明细

金额单位：人民币元

序号	债券代码	债券名称	数量（张）	公允价值（元）	占基金资产净值比例（%）
1	190005	19 付息国债 05	1,000,000	100,130,000.00	5.27

8.7 期末按公允价值占基金资产净值比例大小排序的所有资产支持证券投资明细

本基金本报告期末未持有资产支持证券。

8.8 报告期末按公允价值占基金资产净值比例大小排序的前五名贵金属投资明细

本基金本报告期末未持有贵金属。

8.9 期末按公允价值占基金资产净值比例大小排序的前五名权证投资明细

本基金本报告期末未持有权证。

8.10 报告期末本基金投资的股指期货交易情况说明

8.10.1 报告期末本基金投资的股指期货持仓和损益明细

本基金本报告期末未持有股指期货合约。

8.10.2 本基金投资股指期货的投资政策

本基金管理人可运用股指期货，以提高投资效率更好地达到本基金的投资目标。本基金在股指期货投资中将根据风险管理的原则，以套期保值为目的，在风险可控的前提下，参与股指期货的投资，以改善组合的风险收益特性。本基金主要通过对现货和期货市场运行趋势的研究，结合股指期货定价模型寻求其合理估值水平，采用流动性好、交易活跃的

期货合约，达到有效跟踪标的指数的目的。此外，本基金还将运用股指期货来对冲特殊情况下的流动性风险以进行有效的现金管理，如预期大额申购赎回、大量分红等，以及对冲因其他原因导致无法有效跟踪标的指数的风险。

8.11 报告期末本基金投资的国债期货交易情况说明

8.11.1 本期国债期货投资政策

根据本基金合同规定，本基金不参与国债期货交易。

8.11.2 报告期末本基金投资的国债期货持仓和损益明细

根据本基金合同规定，本基金不参与国债期货交易。

8.11.3 本期国债期货投资评价

根据本基金合同规定，本基金不参与国债期货交易。

8.12 投资组合报告附注

报告期内基金投资的前十名证券除工商银行（证券代码 601398）、浦发银行（证券代码 600000）、兴业银行（证券代码 601166）、招商银行（证券代码 600036）外其他证券的发行主体未有被监管部门立案调查，不存在报告编制日前一年内受到公开谴责、处罚的情形。

1、工商银行（证券代码 601398）

根据发布的相关公告，该证券发行人在报告期内因违规经营、内部制度不完善、违反反洗钱法、未依法履行职责等原因，多次受到监管机构的处罚。

2、浦发银行（证券代码 600000）

根据发布的相关公告，该证券发行人在报告期内因违规经营、未依法履行职责、违反反洗钱法等原因，多次受到监管机构的处罚。

3、兴业银行（证券代码 601166）

根据发布的相关公告，该证券发行人在报告期内因违规经营、未依法履行职责多次受到监管机构的处罚。

4、招商银行（证券代码 600036）

根据发布的相关公告，该证券发行人在报告期内因违规经营、违反反洗钱法、未依法履行职责、财务会计报告违规等原因，多次受到监管机构的处罚。

对上述证券的投资决策程序的说明：本基金为指数型基金，因复制指数被动持有，上述证券的投资决策程序符合相关法律法规和公司制度的要求。

本基金投资的前十名股票没有超出基金合同规定的备选股票库，本基金管理人从制度和流程上要求股票必须先入库再买入。

8.12.1 期末其他各项资产构成

金额单位：人民币元

序号	名称	金额（元）
1	存出保证金	371,955.99
2	应收证券清算款	12,150,145.15
3	应收股利	-
4	应收利息	1,623,098.46
5	应收申购款	2,040,287.20
6	其他应收款	-
7	待摊费用	-
8	其他	-
9	合计	16,185,486.80

8.12.2 期末持有的处于转股期的可转换债券明细

本基金本报告期末未持有处于转股期的可转换债券。

8.12.3 期末前十名股票中存在流通受限情况的说明

8.12.3.1 期末指数投资前十名股票中存在流通受限情况说明

本基金本报告期末指数投资前十名股票中不存在流通受限的情况。

8.12.3.2 期末积极投资前五名股票中存在流通受限情况的说明

金额单位：人民币元

序号	股票代码	股票名称	流通受限部分的公允价值（元）	占基金资产净值比例（%）	流通受限情况说明
1	601077	渝农商行	925,090.28	0.05	新股锁定
2	002973	侨银环保	6,578.04	0.00	新股锁定

§ 9 基金份额持有人信息

9.1 期末基金份额持有人户数及持有人结构

份额单位：份

份额级别	持有人户数（户）	户均持有的基金份额	持有人结构			
			机构投资者		个人投资者	
			持有份额	占总份额比例	持有份额	占总份额比例
招商 MSCI 中国 A 股国际通指数 A	42,601	32,887.83	96,053,892.13	6.86%	1,305,000,666.69	93.14%
招商 MSCI	13,686	17,554.17	808,599.04	0.34%	239,437,745.28	99.66%

中国 A 股国际通指数 C						
合计	56,287	29,159.50	96,862,491.17	5.90%	1,544,438,411.97	94.10%

注：机构投资者/个人投资者持有份额占总份额比例计算中，对下属分级基金，比例的分母采用各自级别的份额，对合计数，比例的分母采用下属分级基金份额的合计数（即期末基金份额总额）。

9.2 期末基金管理人的从业人员持有本基金的情况

项目	份额级别	持有份额总数（份）	占基金总份额比例
基金管理人所有从业人员持有本基金	招商 MSCI 中国 A 股国际通指数 A	1,529,293.42	0.1092%
	招商 MSCI 中国 A 股国际通指数 C	8,210.49	0.0034%
	合计	1,537,503.91	0.0937%

注：分级基金机构投资者/个人投资者持有份额占总份额比例计算中，对下属分级基金，比例的分母采用各自级别的份额，对合计数，比例的分母采用下属分级基金份额的合计数（即期末基金份额总额）。

9.3 期末基金管理人的从业人员持有本开放式基金份额总量区间情况

项目	份额级别	持有基金份额总量的数量区间（万份）
本公司高级管理人员、基金投资和部门负责人持有本开放式基金	招商 MSCI 中国 A 股国际通指数 A	50~100
	招商 MSCI 中国 A 股国际通指数 C	0
	合计	50~100
本基金基金经理持有本开放式基金	招商 MSCI 中国 A 股国际通指数 A	10~50
	招商 MSCI 中国 A 股国际通指数 C	0
	合计	10~50

§ 10 开放式基金份额变动

单位：份

项目	招商 MSCI 中国 A 股国际通指数 A	招商 MSCI 中国 A 股国际通指数 C
基金合同生效日(2018 年 4 月 13 日)基金份额总额	3,165,036,467.78	1,751,931,958.81
本报告期期初基金份额总额	2,944,263,587.69	545,116,280.08
本报告期基金总申购份额	831,053,071.30	311,101,875.63
减：报告期基金总赎回份额	2,374,262,100.17	615,971,811.39

本报告期期间基金拆分变动份额（份额减少以“-”填列）	-	-
本报告期末基金份额总额	1,401,054,558.82	240,246,344.32

§ 11 重大事件揭示

11.1 基金份额持有人大会决议

本报告期未召开基金份额持有人大会。

11.2 基金管理人、基金托管人的专门基金托管部门的重大人事变动

2019 年 10 月 29 日，经招商基金管理有限公司第五届董事会 2019 年第六次会议审议通过，李浩先生辞任公司第五届董事会董事长。

2019 年 10 月 29 日，经招商基金管理有限公司第五届董事会 2019 年第六次会议审议通过，选举刘辉女士担任公司第五届董事会董事长。

2019 年 5 月，陈四清先生因工作调动，辞去中国银行股份有限公司董事长职务。上述人事变动已按相关规定备案、公告。

2019 年 6 月，刘连舸先生任中国银行股份有限公司董事长职务。上述人事变动已按相关规定备案、公告。

11.3 涉及基金管理人、基金财产、基金托管业务的诉讼

本报告期无涉及本基金管理人、基金财产、基金托管业务的重大诉讼事项。

11.4 基金投资策略的改变

本报告期基金投资策略无改变。

11.5 为基金进行审计的会计师事务所情况

本报告期本基金的审计事务所无变化，目前德勤华永会计师事务所（特殊普通合伙）已为本基金提供审计服务 2 年，本报告期应支付给德勤华永会计师事务所（特殊普通合伙）的报酬为人民币 80,000.00 元。

11.6 管理人、托管人及其高级管理人员受稽查或处罚等情况

本报告期，基金管理人没有受到监管部门的稽查或处罚，亦未收到关于基金管理人的高级管理人员、托管人的托管业务部门及其相关高级管理人员受到监管部门的稽查或处罚的书面通知或文件。

11.7 基金租用证券公司交易单元的有关情况

11.7.1 基金租用证券公司交易单元进行股票投资及佣金支付情况

金额单位：人民币元

券商名称	交易单元数量	股票交易		应支付该券商的佣金		备注
		成交金额	占当期股票成交总额的比例	佣金	占当期佣金总量的比例	
招商证券	2	942,153,504.85	29.75%	877,402.71	30.19%	-
中金公司	2	510,454,368.59	16.12%	475,386.63	16.36%	-
华创证券	2	322,088,546.76	10.17%	299,964.69	10.32%	-
申万宏源	4	261,835,958.12	8.27%	243,850.44	8.39%	-
长城证券	2	194,476,072.43	6.14%	181,115.83	6.23%	-
中投证券	2	170,208,432.83	5.37%	124,475.75	4.28%	-
中信建投证券	6	114,998,426.33	3.63%	104,761.63	3.60%	-
银河证券	1	96,473,605.32	3.05%	89,848.03	3.09%	-
长江证券	2	76,271,976.60	2.41%	71,028.94	2.44%	-
光大证券	1	68,679,803.78	2.17%	63,960.86	2.20%	-
中信证券	2	58,945,690.44	1.86%	54,898.34	1.89%	-
广发证券	1	52,928,341.22	1.67%	49,284.05	1.70%	-
国泰君安证券	5	49,084,590.24	1.55%	45,716.47	1.57%	-
平安证券	3	48,317,898.56	1.53%	45,000.61	1.55%	-
新时代证券	1	38,543,805.13	1.22%	35,896.00	1.24%	-
太平洋证券	2	36,778,029.30	1.16%	34,251.12	1.18%	-
信达证券	2	33,392,544.56	1.05%	24,420.60	0.84%	-
华泰证券	4	26,871,103.41	0.85%	25,025.45	0.86%	-
国信证券	2	23,834,859.77	0.75%	22,197.43	0.76%	-
天风证券	2	15,480,543.07	0.49%	14,417.44	0.50%	-
方正证券	3	14,776,079.90	0.47%	13,760.91	0.47%	-
海通证券	3	7,214,098.66	0.23%	6,718.62	0.23%	-
西部证券	1	3,048,394.00	0.10%	2,838.95	0.10%	-
兴业证券	2	131,662.05	-	122.61	-	-
安信证券	2	-	-	-	-	-
大通证券	1	-	-	-	-	-

第一创业	3	-	-	-	-	-
东北证券	1	-	-	-	-	-
东方证券	1	-	-	-	-	-
东兴证券	3	-	-	-	-	-
国金证券	1	-	-	-	-	-
国盛证券	2	-	-	-	-	-
华安证券	1	-	-	-	-	-
瑞信方正	2	-	-	-	-	-
世纪证券	1	-	-	-	-	-
西藏东方财富	1	-	-	-	-	-
中航证券	2	-	-	-	-	-
中泰证券	2	-	-	-	-	-
中银国际证券	3	-	-	-	-	-

注：基金交易佣金根据券商季度综合评分结果给与分配，券商综合评分根据研究报告质量、路演质量、联合调研质量等维度进行打分，从多家服务券商中选取符合法律规范经营的综合能力靠前的券商给与佣金分配，季度评分和佣金分配分别由专人负责。

11.7.2 基金租用证券公司交易单元进行其他证券投资的情况

本基金本报告期无租用证券公司交易单元进行其他证券投资的情况。

11.8 其他重大事件

序号	公告事项	法定披露方式	法定披露日期
1	招商基金管理有限公司关于旗下基金估值变更的公告	证券日报及基金管理人网站	2019-01-03
2	关于招商基金管理有限公司旗下部分基金参与国元证券基金申购费率（含定投）优惠活动的公告	证券日报及基金管理人网站	2019-01-08
3	关于招商 MSCI 中国 A 股国际通指数型证券投资基金参与华西证券基金申购费率（含定投）优惠活动的公告	证券日报及基金管理人网站	2019-01-09
4	关于招商基金旗下部分基金参与平安银行代销基金费率调整的公告	证券日报及基金管理人网站	2019-01-15
5	招商 MSCI 中国 A 股国际通指数型证券投资基金 2018 年第 4 季度报告	证券日报及基金管理人网站	2019-01-22
6	关于招商基金旗下部分基金增加新浪仓石为代销机构并参与其费率优惠活动的公告	证券日报及基金管理人网站	2019-01-28
7	关于招商 MSCI 中国 A 股国际通指数型证券投资基金、招商产业债券型证券投资基金 A 类参	证券日报及基金管理人网站	2019-02-18

	与山西证券基金申购费率（含定投）优惠活动的公告		
8	招商基金管理有限公司关于降低招商 MSCI 中国 A 股国际通指数型证券投资基金在招商银行定期定额投资最低限额的公告	证券日报及基金管理人网站	2019-03-07
9	招商基金管理有限公司关于旗下部分产品参加浙商银行费率优惠活动的公告	证券日报及基金管理人网站	2019-03-13
10	招商 MSCI 中国 A 股国际通指数型证券投资基金 2018 年度报告	证券日报及基金管理人网站	2019-03-28
11	招商 MSCI 中国 A 股国际通指数型证券投资基金 2018 年度报告摘要	证券日报及基金管理人网站	2019-03-28
12	招商基金管理有限公司关于旗下部分基金继续参加交通银行股份有限公司手机银行渠道基金申购及定期定额投资手续费率优惠的公告	证券日报及基金管理人网站	2019-04-01
13	关于招商基金旗下部分基金继续参加中国工商银行个人电子银行基金申购费率优惠活动的公告	证券日报及基金管理人网站	2019-04-01
14	招商基金管理有限公司关于旗下基金估值变更的公告	证券日报及基金管理人网站	2019-04-08
15	关于招商 MSCI 中国 A 股国际通指数型证券投资基金参与国泰君安基金申购费率（含定投）优惠活动的公告	证券日报及基金管理人网站	2019-04-12
16	招商基金管理有限公司关于旗下基金估值变更的公告	证券日报及基金管理人网站	2019-04-12
17	招商基金管理有限公司旗下部分基金增加华创证券有限责任公司为代销机构并参与其费率优惠的公告	证券日报及基金管理人网站	2019-04-18
18	招商 MSCI 中国 A 股国际通指数型证券投资基金 2019 年第 1 季度报告	证券日报及基金管理人网站	2019-04-18
19	关于招商基金旗下部分基金增加基煜为代销机构并参与其费率优惠活动的公告	证券日报及基金管理人网站	2019-04-18
20	招商基金管理有限公司关于旗下基金估值变更的公告	证券日报及基金管理人网站	2019-05-07
21	招商基金旗下部分基金增加阳光人寿为代销机构及开通定投和转换业务并参与其费率优惠活动的公告	证券日报及基金管理人网站	2019-05-20
22	招商 MSCI 中国 A 股国际通指数型证券投资基金更新的招募说明书摘要(二零一九年第一号)	证券日报及基金管理人网站	2019-05-24
23	招商 MSCI 中国 A 股国际通指数型证券投资基金更新的招募说明书（二零一九年第一号）	证券日报及基金管理人网站	2019-05-24
24	招商基金旗下部分基金增加华瑞保险等机构为代销机构及开通定投和转换业务并参与其费率优惠活动的公告	证券日报及基金管理人网站	2019-06-03
25	关于招商基金旗下部分基金增加汇林保大为代	证券日报及基金管理	2019-06-10

	销机构并参与其费率优惠活动的公告	人网站	
26	招商基金旗下部分基金增加植信基金为代销机构及参与其费率优惠活动的公告	证券日报及基金管理人网站	2019-06-19
27	招商基金管理有限公司关于旗下基金参与科创板股票投资及相关风险揭示的公告	证券日报及基金管理人网站	2019-06-22
28	招商基金管理有限公司关于旗下部分基金增加广发银行为代销机构的公告	证券日报及基金管理人网站	2019-06-27
29	招商基金管理有限公司关于旗下基金估值变更的公告	证券日报及基金管理人网站	2019-07-05
30	招商基金管理有限公司关于旗下基金估值变更的公告	证券日报及基金管理人网站	2019-07-09
31	招商 MSCI 中国 A 股国际通指数型证券投资基金 2019 年第 2 季度报告	证券日报及基金管理人网站	2019-07-19
32	招商基金管理有限公司关于旗下部分基金参与中泰证券费率优惠活动的公告	证券日报及基金管理人网站	2019-07-23
33	招商基金旗下部分基金增加中证金牛为代销机构及开通定投和转换业务并参与其费率优惠活动的公告	证券日报及基金管理人网站	2019-07-26
34	招商基金管理有限公司关于旗下部分基金参与银河证券费率优惠活动的公告	证券日报及基金管理人网站	2019-08-05
35	招商 MSCI 中国 A 股国际通指数型证券投资基金 2019 年半年度报告	证券日报及基金管理人网站	2019-08-26
36	招商 MSCI 中国 A 股国际通指数型证券投资基金 2019 年半年度报告摘要	证券日报及基金管理人网站	2019-08-26
37	招商基金管理有限公司旗下部分基金增加上海陆享基金销售有限公司为销售机构的公告	证券日报及基金管理人网站	2019-09-09
38	招商基金管理有限公司关于注意防范冒用公司名义进行诈骗活动的风险提示性公告	证券日报及基金管理人网站	2019-09-27
39	关于招商基金管理有限公司旗下部分基金增加攀赢基金为销售机构并参与其费率优惠活动的公告	证券日报及基金管理人网站	2019-09-30
40	招商基金管理有限公司旗下部分基金参与上海陆享基金销售有限公司费率（含定投）优惠活动的公告	证券日报及基金管理人网站	2019-10-21
41	招商 MSCI 中国 A 股国际通指数型证券投资基金 2019 年第 3 季度报告	证券日报及基金管理人网站	2019-10-24
42	招商基金管理有限公司旗下基金 2019 年第 3 季度报告提示性公告	证券日报及基金管理人网站	2019-10-24
43	招商基金管理有限公司关于高级管理人员变更的公告	证券日报及基金管理人网站	2019-10-31
44	招商基金管理有限公司关于旗下基金估值变更的公告	证券日报及基金管理人网站	2019-12-05
45	招商基金管理有限公司关于提醒投资者及时提供或更新身份信息资料的公告	证券日报及基金管理人网站	2019-12-13

46	招商基金管理有限公司关于降低招商 MSCI 中国 A 股国际通指数型证券投资基金业务最低限额的公告	证券日报及基金管理人网站	2019-12-19
----	---	--------------	------------

§ 12 备查文件目录

12.1 备查文件目录

- 1、中国证券监督管理委员会批准设立招商基金管理有限公司的文件；
- 2、中国证券监督管理委员会批准招商 MSCI 中国 A 股国际通指数型证券投资基金设立的文件；
- 3、《招商 MSCI 中国 A 股国际通指数型证券投资基金基金合同》；
- 4、《招商 MSCI 中国 A 股国际通指数型证券投资基金托管协议》；
- 5、《招商 MSCI 中国 A 股国际通指数型证券投资基金招募说明书》；
- 6、基金管理人业务资格批件、营业执照。

12.2 存放地点

招商基金管理有限公司

地址：中国深圳深南大道 7088 号招商银行大厦

12.3 查阅方式

上述文件可在招商基金管理有限公司互联网站上查阅，或者在营业时间内到招商基金管理有限公司查阅。

投资者对本报告书如有疑问，可咨询本基金管理人招商基金管理有限公司。

客户服务中心电话：400-887-9555

网址：<http://www.cmfcchina.com>

招商基金管理有限公司

2020 年 3 月 31 日